V. D. UNIVERSITETO
BIBLIOTEKA
KAUNAS, LITHUANIA.

Sausio 15 d., 1937 m.

UVIAI GYDYTOJAI

VALANDOS:
8—10 ryte
1—2 p. p.
6—8 vak.
Šventadieniais susitarus
Tel.: EVergreen 8-9229

VALANDOS:
1—2 p. p.
6—8 vak.
Ir pagal sutartį
Tel.: MAnsfield 6-8787

VALANDOS:
9—12 ryte
1— 8 vak.
Penktadieniais uždaryta
Tel.: EVergreen 7-9108

LOWITZ
eton, tai yra:
Brooklyn, N. Y.
Sekmadienį:
10 iki 12 val. ryto
last 2220 Avenue J.

K E R Y, Inc.
SHRUPSKIS
GAUS SVEIKATA
dėl, kad jie valgo tikrą Lietuvišką
ausią lietuvišką duoną, keliaus
kitokiems pokyliams
miestus.
Brooklyn, N. Y.

, NOTARY PUBLIC
NTIEJUS
d EMBALMER
ERAL INSURANCE
Maspeth, N. Y.

PALOCIUS
S RŪŠIES
rbata, Hot Chocolate
Geriausias pasirinkimas
usios sметonos. ALUS iš geriausių
ni užsakymai. Kreipkitės:
KUS
Brooklyn, N. Y.

SHALINS
LINSKAS)
LSAMUOTOJAS
ir polistui gražūs kambariai duodama
is reikalams. Kainos labai prieinamos
Woodhaven, L. I.
PARKWAY)

Res. Tel. Elizabeth 2-8537
SALIKLIS
— Notary Public
lizabeth, N. J.
Pilnas patarnavimas
Visokios apdraudos ir
bondsų reikaluose
t gausite gerą patarnavimą

ir PLATZ
ipins Jūsų Namuose
IBING
PŠILDYMĄ, ALIEJINIUS ŠIL-
TORIUS, GAZO PEČIUS
mokėjimai per tris metus
GYVENIMAMS PLANO
Plan)
"Standard"

NOTICE is hereby given that License No. L-278 has been issued to the undersigned to sell wine and liquor at retail under Section 132-A of the Alcoholic Beverage Control Law at 2117 Cortelyou Rd. Borough of Brooklyn, County of Kings, to be consumed off the premises.
BENJAMIN RUDOLPH
d-b-a Leon's Wine & Liquor Store
2117 Cortelyou Rd., Brooklyn, N. Y.

NOTICE is hereby given that License No. RW-863 has been issued to the undersigned to sell beer and wine at retail under Section 132-A of the Alcoholic Beverage Control Law at 882 Sumner Ave., Borough of Brooklyn, County of Kings, to be consumed on the premises.
THE OLD ARMORY BAR & GRILL, INC.
882 Sumner Ave., Brooklyn, N. Y.

A. LIET. KATALIKŲ VISUOMENINIO IR KULTŪRINIO GYVENIMO SAVAITRAŠTIS EINA KAS PENKTADIENĮ.

AMERIKA

PUBLISHED BY LITHUANIAN UNIVERSAL BUREAU, INC.
423 GRAND STREET,
BROOKLYN, N. Y.
Tel. STagg 2-2133

Entered as Second - Class matter March 16, 1934 at the Post Office at Brooklyn, N. Y. under the Act of March 3, 1879

METAI V — PENKTADIENIS, SAUSIO 22 D., 1937 M. — Nr. 4 (152) — Kaina 5c.

ŠTAI KAIP

Žmogaus teisės.
Vis tie kunigai...
Lenkų kolonijos.
Negrų skriaudos.
Be istorijos.

Pasaulio taiką drumsčia visoki „izmai" — kapitalizmas, komunizmas, fašizmas, nacizmas ir t.t. Visi šie „izmai" yra kilę iš bendro tėvo — materializmo. Materializmas neigia žmogaus dvasią ir verčia žmogų tarnauti už save žemesnėms bei menkesnėms vertybėms.

Visi tie „izmai" nepripažįsta žmogaus aukštesnės vertės; jie verčia žmogų būti vergu. Apie šiuos svarbius klausimus daug įdomios medžiagos malonūs skaitytojai ras mūsų bendradarbio Amerikono Trumpuose Pasikalbėjimuose.

—o—

Dr. Šliupui ir senatvėje kunigai neduoda ramybės. Bent taip Dr. Šliupas mano, kas matyti iš jo laiško Tėvynės 3-čiame numery. Skundžiasi žilgalvis, jog nesiseka jam Lietuvoje civilinę metrikaciją įvesti, nepaklausęs jo nei seimas, nei vyriausybė; pagaliau, norimai steigti laisvamanių gimnazijai paruošiamieji darbai sunkiai vykstą, todėl kviečia amerikiečius ištiesti „savo brolišką ranką" ir gelbėti nuo kunigų užgulimo.

Aiškiai matyti, jog Dr. Šliupas serga kunigų baimės liga, kurią vargiai beišgydys ir amerikiečių laisvamanių „brolišką ranką".

—o—

Lenkijoje iškilmingai minėta Kolonijų Diena, kurios metu garsiai šaukta, jog Lenkijai būtina turėti kolonijų, nes nuolat didėja gyventojų perteklius.

Lenkų kariuomenės laikraštis Polska Zbrojna ta proga parašė, jog Europoje nebus taikos, kol Lenkijos kolonijų problema bus neišspręsta.

Lenkų generolai aiškiai pasako, jog jiems reikia svetimos žemės. Neužtenka lietuvių, gudų ir ukrainiečių žemių, bet nori dar daugiau.

Ar neatsitiks lenkams, kaip tam džiunglių gyvuliui, kurs iš didelio godumo taip prisiėdą, kad nebegali visko praryto suviršinti ir po to turi sprogti.

—o—

Negrai Jungtinėse Valstybėse neturi lygių teisių, nors jie yra pilnateisiai piliečiai. Pietiniuose štatuose jie net negali balsuoti, bet negali būti traukinių stotyse nei vagonuose, kur yra baltieji. Ten dažnai pasitaiko žiaurių nulinčiavimų. Darbininkų unijos nepriima negrų.

New Yorke įvykdyta žmogžudystė, kurioje apkaltintas negras, davė dar didesnę progą skriausti negrus. Negrai tarnautojai atleidžiami iš tarnybų. Jie susilaukia kitokių persekiojimų.

Be abejonės, įvairios skriaudos, taikomos negrams, daug prisideda negrų nusikaltimų padauginime.

—o—

Rusijos komunistams baisiai nesiseka kad ir šitokiame, rodos, menknieky: jie neturi savo revoliucijos istorijos. Labai naudota literatūros enciklopedija iššluota iš visų lentynų, kur tik pasiekia komisaro nosis ir akis. Revoliucijos istorijos nieks nerašo, nes visi rašytojai istorikai bijo tai padaryti.

Rašant istoriją, reikia suminėti Zinovjevo, Trockio, Kamenevo, Radeko ir kitų vardus. Zinovjevas su Kamenevu sušaudyti. Trockis iš tremtas. Radekas kalėjime. Visi šie vardai įbaisiai „trefni". Už jų teigiamą paminėjimą galima patekti į kalėjimo skalbiamą kambarį ir ten gauti kulką į galvą. Gal Bimba turėtų drąsos tą istoriją parašyti?

SAVAITĖS ĮVYKIAI

Slepia auksą

Kentucky valstybėje federalė valdžia įrengė naują, moderniška slėptuvę valstybės aukso atsargai laikyti. Į ją bus atgabenta daugiau kaip 4 bilijonai dolerių. Slėptuvės vieta — Fort Knox; ji laikoma saugiausia vieta Jungtinėse Valstybėse. Paslėptą auksą nuolatos saugos 1400 kareivių, aprūpintų moderniškiausiais ginklais. Iš viso federalė valdžia turi per 11 bilijonų dolerių aukso.

Valdžios aparato pertvarkymas

Prezidentas Roosevelt pasiūlė kongresui savo projektą valdžios aparatui pertvarkyti. Jis nori įsteigti du naujus departamentus: socialinės gerovės ir viešųjų darbų; siūlo leisti prezidentui pasiskirti sau artimus 6 pagelbininkus, kurie pagelbėtų jam būti geriau informuotam apie visus valstybės reikalus. Kongrese prezidento pasiūlymas susilaukė įvairių atsiliepimų.

Automobilių gamybos streikas

General Motor automobilių gamybos darbdaviai ir streikuoją darbininkai praeitos savaitės gale buvo susitarę tokia prasme: streikuoją darbininkai pasitrauks iš užimtų dirbtuvių, o darbdaviai pažadėjo nepradėti darbo, streikieriams pasitraukus. Taika turėjo tęstis 15 dienų. Bet derybos sausio 18 d. nutrūko, kai streikieriai nepasitraukė iš dviejų dirbtuvių. Streikierių vadai apkaltino darbdavius susitarimu laužyme. Tarpininkavo gubernatorius Murphy, kuris ir toliau bando abi puses sutaikyti.

Mirė Boleslawski

Širdies liga sausio 17 d. staiga mirė žymus judomų paveikslų gamintojas, veikalų režisierius, Richard Boleslawski, 47 mt. amžiaus. Daug dirbo rusų teatrui Maskvoje. Kilęs iš Lenkijos. Į Jungt. Valstybes atvyko 1923 mt., Holywoode sėkmingai dirbo nuo 1932 mt.

Uždarytas Vilniaus universitetas

Lenkijos švietimo ministerija uždarė Vilniaus universitetą iki rudens; universiteto rektorius atsistatydino, nes negalėjo sudrausti studentų riaušių, nukreiptų prieš žydus.

Lenkijoj yra 3 milijonai žydų, vyriausybė labai rūpinasi, kad ko daugiausia žydų išvažiuotų į užsienį.

Baus savanorius

Valstybės departamento vadovybė viešai pranešė, jog Jungtinių Valstybių piliečiai negali dalyvauti svetimos valstybės kariuomenėje, nes tai draudžia federaliniai įstatymai. Išvykę savanoriai į Ispaniją, sugrįžę į Jungt. Valstybes, gali būti smarkiai nubausti.

Sukilimui 6 mėnesiai

Šią savaitę sukako 6 mėnesiai kaip prasidėjo Ispanijos civilinis karas. Sukilėliai, vadovaujami generolo Franco, turi užėmę didesnę Ispanijos pusę, tačiau bendrafrontininkų vyriausybės kariuomenė tvirtai gina Madridą ir kitas vietas. Aiškinama, jog gen. Franco todėl taip ilgai nepaimąs sostinės Madrido, kad jam gaila sunaikinti sostinę; jis lengvai galėtų Madridą palikti be vandens, bet to nedaraš.

Anglija šią savaitę mėgino gauti iš Prancūzijos, Rusijos, Italijos ir Vokietijos pasižadėjimą, kad bus uždrausta savanoriams vykti į Ispaniją, tačiau tas mėginimas nepasiekė teigiamų vaisių. Kiekviena valstybė pasisako sutinkanti, jei taip elgsis kitos valstybės. Nė viena valstybė netiki kitai ir „savanoriai" tebeplaukia į Ispanijos vidaus karo abu frontus.

Taikos sutarčiai 8 metai

Sausio 15 d. Kellog-Briand taikos sutarčiai sukako 8 metai. Toji sutartis pasmerkė karą, tačiau jos pasirašytojai nevykdė savo pažadų. Japonija užpuolė Kiniją, Italija Etiopiją.

Darbininkams dovana

Milijonierius Pierre S. du Pont savo Longwood Farms darbininkams paskyrė apie 200,000 dolerių, iš kurių darbininkams patarė sudaryti senatvės pašelpos fondą. Dovana taikoma darbininkams, kurie yra išdirbę pas Du Pont 10 metų.

Vokiečių kardinolai Vatikane

Pas Šv. Tėvą lankėsi trys Vokietijos arkivyskupai, kardinolai Faulhaber, Schulte ir Bertram. Jie papasakojo Šv. Tėvui vokiečių katalikų sunkumus santykiuose su hitlerininkų vyriausybe, kuri visai nesilaiko sutarties su Šv. Tėvu. Daugiausia katalikų reikalai nukenčia dėl nesamos spaudos laisvės ir dėl priverstino jaunimo įrašymo į hitlerininkų organizacijas.

Vokietijos 26 vyskupai vieningai pasisakė prieš katalikų jaunimo teisių laužymą.

Trockis kaltina Staliną

Atvykęs į Meksiką Trockis neiškentė neapkaltinęs Stalino; šį sykį Trockis pareiškė, jog Stalinas yra Ispanijos bendrafrontininkų sabotažininkas, jog jis neduodąs raudoniesiems užtenkamai pagelbos. Prieš Trockį meksikiečiai komunistai surengė protesto mitingą, kuriame reikalauta ištremti Trockį. Riaušėse 5 asmenys sužeisti, 6 suimti.

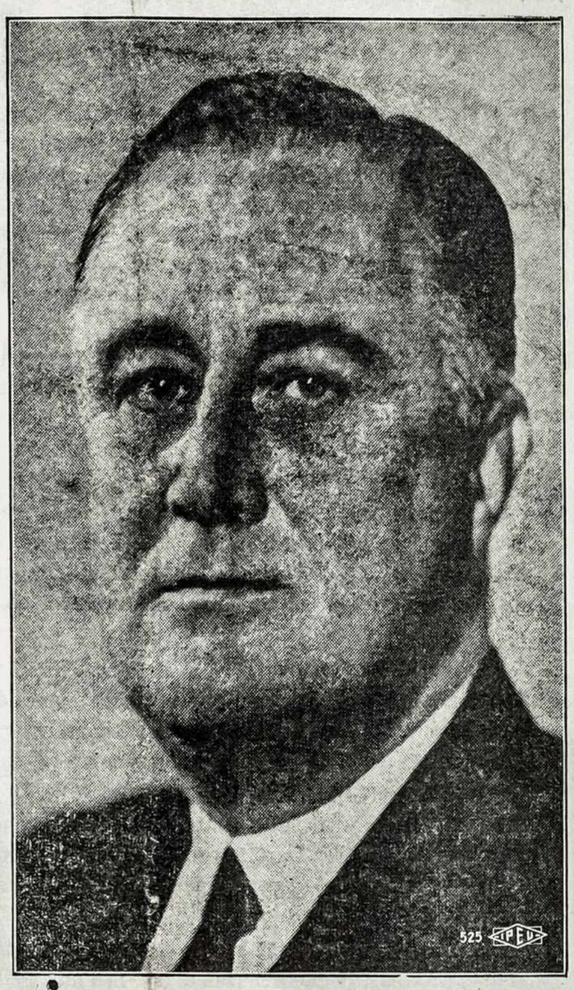

Roosevelt Pradėjo Antrą Terminą

Washington. — Sausio 20 d. per pietus užsibaigė prezidento Franklin D. Roosevelt prezidentavimo pirmasis terminas; tuo pat laiku jis priėmė priesaiką ir pradėjo naują terminą, kurs užsibaigs 1941 mt. sausio 20 d.

Prezidento naujas įvesdinimas buvo labai iškilmingas. Ryte prezidentas, lydimas savo šeimos ir artimųjų pagelbininkų, nuvyko į Šv. Jono episkopalų bažnyčią pasimelsti. Po to, atlikęs įvairius formalumus, nuvyko į Kapitoliumą (kongreso rūmus), kur atvirame lauke, daugtūkstantinėms minioms laukiant, prisaikdino jį Aukščiausiojo Teismo pirmininkas Hughes. Atkartojęs priesaikos žodžius, Roosevelt palietė ranka Šv. Raštą. Iš anksto jis buvo parinkęs paliesti Šv. Rašte šiuos žodžius:

„Taigi, dabar pasilieka tie trys dalykai, tikėjimas, viltis, meilė, tačiau didžiausias tarp jų yra meilė" (1 Kor. 13, 13).

Po priesaikos Roosevelt pasakė kalbą, kurioje nušvietė savo darbo programą ateinantiems ketveriems metams.

Tuoj po Roosevelt priesaikos, prisaikdintas viceprezidentas John N. Garner, irgi antram terminui. Jam priesaiką suteikė senato demokratų vadas, senatorius Robinson.

1:30 val. popiet prezidentas prie Baltųjų Rūmų priėmė paradą. 5 val. vak. pas prezidentą vaišinti valstybių gubernatoriai ir jų žmonos. 9 val. vak. Konstitucijos salėje įvyko iškilmingas koncertas, kuriame prezidentą atstovavo jo žmona.

Prezidento kalba perduota per radio ir užsieniui.

Iškilmėms į Washingtoną suplaukė minios žmonių. Visi viešbučiai iš anksto buvo užsakyti. Daugybė atvykusių miegojo traukiniuose ir Washingtono apylinkės turistiniuose namuose.

JŪRININKŲ STREIKO PARADAS WASSHINGTONE

Washington. — New York jūrininkų ir laivų krovėjų streikierių grupė iš 1200 žmonių buvo nuvykusi į Washington ir ten atsilankė pas darbo sekretorę Perkins ir prekybos sekretorių Ropers. Delegacijai vadovavo Joseph Curran. Komercijos sekretorius visus parado dalyvius užkvietė į valdžios kavinę, kur buvo parūpinta kavos ir užkandžių.

OHIO UPĖ PATVINO

Cincinnati. — Ohio upė grasina savo pakraščių gyventojus dideliu potvyniu. Tūkstančiai gyventojų išsikėlė į tolimesnes vietas. Bijoma, jog vanduo nepakiltų iki tokio pat aukščio, kaip pernai kovo mėnesį.

Raudonojo Kryžiaus vadovybė jau įrengė pagelbos teikimo stotis, policija ir milicija irgi pasiruošę. Daugiausia pavojus gresia Kentucky valstybės ribose. Nemaža pavojaus ir Pittsburghui.

FORD PAGAMINO 25 MIL. AUTOMOBILIŲ

Dearborn, Mich. — Henry Ford su pasitenkinimu žiūrėjo, kai jo dirbtuvė išleido į pasaulį paskutinį automobilių, kurs Fordo dirbtuvių pagamintų automobilių skaičių pakėlė lygiai iki 25 milijonų.

Naujausią automobilių vairavo H. Ford sūnus Etsel; šalia jo sėdėjo pats senis Ford. Ten pat buvo išstatytas ir pirmasis Ford automobilis, pagamintas 1893 mt.

Iš Lietuvos Katalikų Veiklos

Kaunas. — Gruodžio 29 — 30 d. įvykęs Katalikų Veikimo Centro metinis suvažiavimas praėjo dideliu gyvumu. Apie jį daug rašė, rašo ir rašys įvairių srovių spauda.

Suvažiavimas buvo gausingas dalyviais ir gyvas svarstytais klausimais. Suvažiavimą uždarant visai teisingai pastebėjo prof. K. Pakštas, jog šio suvažiavimo kritikai tikrai galės pavydėti, jog jie neturi tokio įdomaus suvažiavimo.

Daugiausia gyvų diskusijų sukėlė Dr. A. Maceinos paskaita apie socialinį teisingumą. Paskaitoje Dr. Maceina keletą klausimų sprendė labai radikaliai, siūlydamas katalikams susirūpinti savo gyvenimo reforma, savo kalboje palietė ir bažnytinių nuo savybių klausimą, kas davė progos nekatalikų spaudai plačiai šaukti, jog katalikai Lietuvoje išeina prieš savo Bažnyčią ir pan. Bet tai buvo tik drąsus pasidalinimas mintimis. Diskusijose dalyvavo vyskupai, kunigai, pasauliečiai inteligentai ir šiaip suvažiavimo dalyviai. Visa tai rodo Lietuvos katalikų nepaprastą gajumą ir vi suotinį domėjimąsi svarbiais klausimais.

Kitas svarbias paskaitas skaitė vysk. M. Reinys ir Dr. Pr. Dielininkaitis.

Į Katalikų Veikimo Centro valdybą suvažiavimas išrinko prof. Pr. Dovydaitį, prof. K. Pakštą, O. Labanauskaitę, Dr. Dielininkaitį, Dr. A. Maceiną ir A. Valaitį (pavasarininkų vyrų pirmininką). Kitą valdybos dalį paskyrė vyskupų konferencija. Vyskupų paskirtieji: prof. kan. Pr. Kuraitis, M. Galdikienė, Dr. J. Balčiūnas, Dr. Ig. Skrupskelis, kun. V. Mieleška ir Dr. J. Leimonas. Dvasios Vadu paskirtas kan. P. Dogelis.

LENKŲ SARGYBINIAI VERŽIASI LIETUVOS PUSĖN

Galbūt ryšium su masiniu lietuviškų organizacijų suardymu Vilniaus krašte, 4 demarkacijos linijoje irgi pastebėta keletas keistų įvykių. Zarasų apskrities, Dukšto ežero rajone lenkų sargybiniai pradėjo kaitalioti ir stumti Lietuvos pusėn „Administracijos Ribos" gaires. Lietuvos pasienio sargyba tas gaires atstatydavo į senas vietas. Bet lenkai vis nesiliauna su tomis gairėmis žaisti.

Sykį Lietuvos sargyba, įspėdama lenkus, paleido du šūviu oran; — lenkai tada pasitraukė nuo gairės. Bet po kelių dienų lenkai vėl pasirodė: šį sykį apie 50 kareivių, apsiginklavę kulkosvydžiais ir granatomis; jie, nepaisydami Lietuvos pasienio sargybos protesto, perkėlė gairę keletą metrų Lietuvos pusėn ir, susijungę teilefonu su savo štabu, susimetė aplink perstatytą gairę.

Tatai įvyko sausio 16 d. šiais metais. Lietuvos parubežio apskrities viršininkas tuojau bandė susisiekti su atitinkamu Lenkų valdžios viršininku, kad incidentą išaiškintų. Pasiūlyta susitikti demarkacijos linijoje rytdieną, sausio 17. Bet štai sausio 18 dieną „Elta" mums praneša, kad „lenkų storasta atsisakė susitikti su mūsų apskrities viršininku. Incidentas įvyko keli kilometrai pietuosna nuo Dukšto ežero".

— Japonai pradėjo gaminti Jungtinių Valstybių vėliavas ir siųsti į šią šalį. Amerikos piliečiai pradėjo protestuoti, kada surado, jog prie vėliavų prilipinta kortelė su parašu „made in Japan".

— Sugautas kažkoks Jos. Shusterman Rose, imantis iš miesto pašalpą, turintis 300,000 dol. vertės brangumynų banke.

ŠV. TĖVĄ KANKINA KOJŲ SKAUSMAI

Vatikanas. — Sausio 19 d. Šv. Tėvo svekata pablogėjo dėl padidėjusių kojose skausmų. Dabar gydytojai leidžia jam iš savo lovos atsikelti tik tada, kai Šv. Tėvas būtinai nori ką nors priimti.

Šv. Tėvo sveikatą pablogino miglotas, drėgnas oras. Be to, manoma, kad daug pakenkė priėmimas trijų Vokietijos kardinolų, kurie nelabai malonias žinias pranešė apie Vokietijos katalikų būklę.

Šv. Tėvas nuolatos rūpinasi katalikų svarbiausiais reikalais. Ir sunkioje ligoje ganytojavimo rūpesčiai jam arčiausi širdies.

KOMUNISTAI TEIS BUVUSIUS VADUS

Maskva. — Kariškas teismas sausio 23 d. nagrinės naują „išdavimo" bylą, kurioje kaltinami 17 įžymių Sovietų Rusijos asmenų, anksčiau užėmusių aukštas vietas.

Svarbiausiais kaltinamaisiais yra buvęs redaktorius Radek, buv. vicekomisaras Piatakov, buv. ambasadorius Sokolnikov ir buv. vicekomisaras Serebriakov. Kaltinamųjų skaičiuje esąs ir generolas Vytautas Putna, kilęs iš Utenos apylinkės. Kitas lietuvis, kaip galima manyti iš pavardės, kaltinamas — tai Drobnis.

Visus septyniolika kaltins prokuroras Andrius Višinskis, kadaise lankęs Palangos progimnaziją. Višinskis jau yra viešai pareiškęs, jog kaltinamieji buvę sudarę trockininkų lizdą, organizavę teroristines grupes, ruošę sabotažą ir norėję nuversti esamą komunistinę santvarką.

— Civil Service New Yorko miesto 200 darbininkų planuoja įkurti Forest Hill kooperatyvį 1 mil. 500 tūkst. dol. vertės namą su daugeliu butų.

AMERIKA

LEIDŽIA LIETUVIŲ UNIVERSALIS BIURAS, Inc. KAS PENKTADIENIS

LITHUANIAN WEEKLY Published by LITHUANIAN UNIVERSAL BUREAU, Inc.

Prenumeratos Kaina:

Jungt. Valst. metams	$2.00
Jungt. Valst. pusmečiui	$1.10
Užsienyj metams	$2.75
Užsienyj pusmečiui	$1.50
Skelbimų kainos pagal susitarimą	

Subscription Rates:

In U. S. A. one year	$2.00
In U. S. A. six months	$1.10
Other Countries one year	$2.75
Other Countries six months	$1.50
Advertising rates on application	

Raštus ir žinias „Amerika" trumpina savo nuožiūra. Nesunaudoti raštai korespondentams negrąžinami, jei tam tikslui neprisiunčiama pašto ženklų

JUOZAS B. LAUČKA — Redaktorius.

KAZYS P. VILNIŠKIS — Vedėjas

RŪPINASI IŠEIVIJOS LIKIMU

Darbštusis kan. prof. F. Kemėšis, sugrįžęs į Lietuvą, labai daug rašo, keldamas svarbiuosius išeivijos tautinės gyvybės klausimus. Neseniai jis parašė išsamų straipsnį žurnale Židiny apie išeivių jaunimo problemą. Jo straipsny bandoma išspręsti mįslę: kaip išlaikyti išeivių jaunimo tautinę lietuvišką gyvybę.

Prof. Kemėšis yra įsitikinęs, „jog išeivija vien savo jėgomis nebegalės išsilaikyti prieš kylančią nutautinimo bangą" ir kad tiktai visos lietuvių tautos ir Lietuvos „tvirtas pasiryžimas ir gyvas sukrutimas gali dar daug ką išgelbėti".

Išeivijos jaunimo lietuviškumui gelbėti ir išlaikyti prof. Kemėšis siūlo išvystyti ko plačiausią akciją, kuriai vykdyti turi būti pravesti toki dalykai:

1. Ko greičiausiai užbaigti Pasaulio Lietuvių Sąjungos įsteigimo darbą.

2. Pasaulio Lietuvių Sąjunga savo darbą turi pradėti nuo rimtų studijų, gerai pažįstant išeiviją, jos gyvenamus kraštus, jų sąlygas.

3. Mokslus einantis Lietuvos jaunimas turi daugiau domėtis anglų kalba ir gerai jos pramokti.

4. Kaune arba Klaipėdoje steigtina Amerikos Kolegija, į kurią galėtų stoti Lietuvos ir Amerikos jaunuoliai.

5. Būtinai sudaryti daugelį stipendijų išeivių studentams, norintiems atvykti į Lietuvą. Stipendijų fondą turėtų sudaryti vyriausybė ir žymesnės ekonominės įstaigos iš savo pelno.

6. Rimtai ruoštis sudaryti sąlygas išeivių vaikams gabenti į Lietuvą vasaros atostogų metu.

7. Vasaros metu į Ameriką turėtų atvykti Lietuvos švietėjai bei rašytojai, kurie galėtų seserims mokytojoms suruošti lietuvių kalbos, literatūros, istorijos kursus.

8. Reik parūpinti išeivijai atitinkamų dalinosios literatūros knygų patogiomis sąlygomis. Be to, išeivijoje turėtų būti leidžiami vaikų juokų laikraščiai; taip pat parūpinti atitinkamų vadovėlių.

Kągi galima pasakyti dėl šių prof. Kemėšio siūlymų? Visi jie laukia jų įvykdymo. Įvykdyti juos galima, nebent daugiau sunkumų su Amerikos Kolegijos steigimu ir masiniu vaikų gabenimu atostogoms. Na, Lietuvos laivai gal veikiai raižys Atlanto bangas ir sveikins Laisvės Stovylą, tad ir masinių ekskursijų vykdymas bus veikiai įmanomas.

Tenka tik nuoširdžiai palinkėti, kad prof. Kemėšio reikšmingi pasiūlymai būtų pradėti tuojau vykdyti. Lauksime ir džiaugsimės, jei tie pasiūlymai bus visų lietuvių tinkamai įvertinti.

Trumpi Pasikalbėjimai

ASMENS BRANGUMAS

I. Dievo asmuo

1. Dievo asmuo tapo Dievu — Žmogumi; tuomi Dievas suteikė žmonėms savo brangių brangiausią Dovaną — Save.
2. Ši Asmens Dovana yra nesulyginamai brangesnė už visas kitas Jo dovanas; brangesnė už žvaigždes, saulę, žemę; brangesnė už žmogui duotus talentus, širdis, protus.
3. Koks mažas žmonių būrelis įvertina tą Dievo asmens Dovaną; tiktai Marija, Juozapas, piemenėliai ir trys išminčiai, iš viso pasaulio gyventojų, atidavė Jam pirmą pagarbą.
4. Nebuvo Jam vietos pas kitus; „atėjo pas savuosius, ir savieji Jo nepriėmė"; nes pasaulio akyse atėjo tuščiomis rankomis, atsinešė — „nieko".
5. Tas pasaulio „niekas" angelų ir šventųjų akyse yra brangių brangiausias Dievo asmuo.
6. To pasaulio „viskas" — tai kitos Jo dovanos, žvaigždės, žemė, protas; tada ir dabar šitas dovanas papasaulis net dievina.
7. Tie pasaulio dievinimai daug bloga žmonėm atnešė.
8. Dievas labai išaukštino tų žmonių asmenis, kurie garbina Jo Asmens Dievybę; apdovanojo savo malonėmis, kuriomis jie tampa Dievo sūnumis, Jo Karalystės įpėdiniais.

II. Žmogaus asmuo

1. Kadangi žmogus Dievo malone arba jau yra Dievo sūnus, arba gali juomi tapti, krikščionys iš principo gerbia ir žmogaus asmenį.
2. Kadangi Kristus yra aiškiai įsakęs: „kiek kartų jūs tai padarėte vienam šitų mano mažiausių brolių, man padarėte", — tai Kristaus sekėjai turi ir pareigą gerbti žmogaus asmenį.
3. Yra ir tokių, kurie nesupranta krikščionių principų — bet dėl savotiškų išskaičiavimų ir jie gerbia žmogaus asmenį.
4. Sykiu su katalikais ir kai kurie netikintieji dorą, teisingą varguolį, kuris gal neturi nei priegalvio, nei jokios valdžios, aukščiau stato už galingiausį, turtingiausį, nedorą, neteisingą pasaulio valdovą, kuris yra „iš lauko pabaltintas kapas, viduje negyvųjų puvėsiai".
5. Netikintieji nesupranta, kad prastas namelis Nazarete pasidarė dangus žemėje, nes Dieviškas Asmuo tenai apsigyveno; bet kai kurie supranta, kad bakūžėlė samanota pasidaro žemiškas rojus, jei tenai gyvena asmenys, kurie gerbia vieni kitus; ir kai kurie supranta, kad turtingų Herodų rūmai pasidaro gyvačių lizdas, nes tenai būna svetimoterių, žmogžudžių, ir kitokių asmenų negerbiančiųjų.
6. Kai kurie netikintieji gerbia motinas, kurios, per naktis neužmigdamos, prižiūri savo sergančius kūdikius; gerbia daktarus, kurie neatsisako gydyti limpama liga sergančius; gerbia studijuojančius, kurie trokšta, kad tiesa pergalėtų melą.
7. Kai kurie netikintieji gerbia ir kunigus ir seseles, nes įvertina jų gailestingus darbus, nes supranta, kad ypatingai verti pagarbos tie, kurie nelaimingiems suteikia ne tiktai piniginę auką, bet auką asmens.

III. Pasaulis be asmenų

1. Jau per kelis šimtmečius pasaulyje **užviešpatavo vadinamieji materialistai, tarp kurių yra tikinčių ir netikinčių, kurie žmogaus asmenį laiko žemiau už turtus, valdžias, partijas.**
2. Kapitalistų mokslas paremtas materializmu; jų ekonominė teorija „laissez faire" parodo, kad jie nori sutvarkyti ekonominį gyvenimą, nesiskaitydami su žmogaus asmeniu.
3. Pagal tą teoriją, kapitalistai samdo ne žmogų, bet tik „hands wanted", ir moka mažas algas, nes moka tiktai už rankas; jei yra perteklius, degina gerybes, nes būtų „neekonomiška" išdalinti jas vargšams; jei paseno darbininkas, išmeta iš darbo be jokio sąžinės išmetinėjimo, nes darbininkas tiktai mašinos dalis.
4. Net vargšai darbininkai užsikrėtė kapitalistų materializmo liga, pasidarė puskapitalistiškais; vaikai priima tėvų medžiagines dovanas, drabužius, automobilius, tėvų asmens visai neįvertina; mylimoji žiūri į mylimojo banko knygutę, o visai nepaiso asmens; net iš Bažnyčios norima gauti tų dalykų, kuriuos akimis galima matyti, rankomis palytėti; „kuriuos rūdys ir kandys suėda", bet kitokių dovanų nesupranta.
5. Rodos, kad net **žmonių gyslose teka ne kraujas, bet auksas;** dėl to aukso kokių baisenybių žmonės padaro!
6. Protestavo socialiniai reformatoriai prieš kapitalistų nežmoniškumus, bet nemano reformuoti kapitalizmą iš pagrindų, radikališkai; **jie nori, kad materializmas pasiliktų, nori tiktai pakeisti kapitalizmą į socializmą, komunizmą ar fašizmą.**
7. Nori, kad apie žmogų pasiliktų materialistinis mokslas, kuris sako: kad žmogus ekonominės bei politinės mašinos dalis; kad žmogus tai rankos arba tiktai kūras, bet ne asmuo su teisėmis; kad žmogus evoliucijos keliu išsivystė iš atomo bei dulkės; taigi, žmogus yra tiktai atomas — dulkė.
8. Tada be jokių sąžinės išmetinėjimų tie reformatoriai mano statyti tokį pasaulį, koks jiems patinka; nekliudys jų darbo asmenų teisės, nes jų pasaulyje nebus asmenų — tiktai dulkės.
9. Rusija duoda aiškų pavyzdį, kaip reikia reformuoti pasaulį, neigiant žmogaus asmens teises; milijonai, kurie drįso prasitarti apie asmens teises, nužudyti arba priversti badauti.
10. Gal kada pasiseks materialistams sukurti pasaulį be asmenų; jų miestuose bus pristatyta namų, gatvės ištaisytos — bet nebus nei vieno asmens — tiktai dulkės; toks pasaulis būtų baugus, kaip kapai, tie namai kaip negyvųjų paminklas.

IV. Radikališka reforma

1. Baisus materializmas, kuris pagimdė tokius vaikus, kaip kapitalizmą ir komunizmą, kurie kruvinai tarp savęs pešasi dėl tėvų turtų.
2. Visi, nežiūrint kokių pažiūrų, žmonės, kurie supranta žmogų, kaipo dulkę — atomą, ir daugiau nieko, pasisavino materializmo idėjas ir artimai giminiuojasi su kapitalistais ir komunistais (vienos šeimynos broliai).
3. Visi, nežiūrint kokių pažiūrų, klasių, partijų žmonės, kurie supranta žmogų, kaipo asmenį, vertą pagarbos, turintį teisių, kurių jokia ekonominė bei politinė sistema neprivalo paneigti, turėtų protestuoti ne vien tiktai prieš vieną klasę (ar tai kapitalistų ar tai komunistų), bet prieš visus materializmo vaikus ir prieš patį materializmą.
4. Reikėtų iš pagrindų materializmą išrauti, jokių kompromisų negali būti; ir visi žmogaus asmens įvertintojai, tikintieji ir netikintieji, turėtų visas pastangas dėti šitokiai, tikrai radikališkai reformai.

Amerikonas.

AUKŠTYN ŠIRDIS

AUKA

(Tęsinys)

Iš žmonių Dievas pareikalavo daiktinės aukos. Kad toji auka būtų Dievui maloni, ji turi būti padaryta širdyje ir išreikšta viršutiniu būdu. Aukotojo vidinė nuotaika ir ant altoriaus kunigo deginamojo daikto kokybė nulemdavo vertę. Imkime pavyzdžius. Kainas ir Abelis atnašavo Viešpačiui aukas. Abelis aukojo Dievui iš savo bandos pirmuonių ir iš jų riebumo; Kainas gi atnašavo Viešpačiui iš žemės vaisių dovanas. Abelis aukojo Dievui ne bet ką, kaip Kainas, bet geriausius ir sau naudingiausius daiktus, todėl Viešpats pažvelgė į Abelį ir į jo dovanas; į Kainą gi ir jo dovanas nepažvelgė (Prad. 4). Šv. Povilas sako, kad „tikėjimu Abelis atnašavo Dievui gausesnę auką negu Kainas ir juo jis gavo liudijimą esąs teisus" (Žyd. 11, 4).

Imkim kitą pavyzdį. Dievas įsakė Abraomui paaukoti savo vienatinį sūnų Izaoką. Abraomas be jokio išsikalbėjimo noriai išsirengė su Izaoku į paties Dievo nurodytą vietą, ten pasistatė altorių, sudėjo ant jo malkas ir, surišęs savo sūnų Izaoką, paguldė jį ant altoriaus. Kaip gilus buvo jų tikėjimas, didis paklusnumas ir liepsnojanti meilė! Galybių Viešpats buvo patenkintas jų širdyje padaryta auka, bet kad ji būtų išreikšta išviršiniu būdu, nurodė įsipainiojusį ragais erškėtyne aviną, kurį Abraomas paėmė ir paaukojo kaip deginamą auką sūnaus vietoje (Prad. 22).

Tvanui pasibaigus „Noė pastatė Viešpačiui altorių ir ėmęs iš visų nesuteptų galvijų ir paukščių aukojo ant altoriaus deginamas aukas" (Prad. 8, 20).

„Salėmo karalius Melkizedėkas atnašavo duoną ir vyną" (Prad. 14, 18).

Nors aukos visada buvo dvejopas: kruvinos ir nekruvinos, bet ant kalno Sinajaus Viešpats įsakė Mozei aukoti deginamąją nuolatinę auką, susidedančią iš kruvinos ir nekruvinos atnašos (Iš. 29). Visos anos Senojo Įstatymo atnašaujamos aukos buvo Naujojo Įstatymo aukos tik figūromis bei paveikslais. Kruvinosios aukos, kurių svarbiausia buvo Velykų Avinėlis, buvo paveikslas Kalvarijos kalno Aukos. Duona, vynas, alyva etc. — nekruvinosios šv. Mišių aukos.

Deginamosios Senojo Įstatymo aukos ėmė savo galybę iš būsimosios V. Jėzaus aukos ir jos turėjo išnykti išsipildžius Jėzaus ant kalno Kalvarijos aukai.

Prieš Kristaus atėjimą deginamąsias aukas atnašavo ne vien žydai, bet ir pagonys. Sakoma, jog jeigu Dievas ir nebūtų apreiškęs aukų reikalingumo, žmogaus prigimtis ir protas būtų palenkę jį prie šio religinio akto. Nėr religijos be aukos. Šventyklos, o jose aukurai, kunigai, žiniai, vaidilutės, dievų ir dievaičių stovylos, visi kalba apie visuotinį aukojimą, kuris aiškiai įrodo, kad jis yra kilęs iš Dievo. Tiesa, aukos idėja pagonyse kartais būdavo labai paženminanti, bet ir čia galima įžiūrėti, kaip gilus buvo žmonių įsitikinimas, jog Dievas yra neapimama didybė, kurio garbei nesigailėta net žmonių gyvasčių.

Dievas buvo paniekinamas netinkamomis ir uždraustomis aukomis. Jų nepriimdavo. Tokių aukų negalėjo pakęsti patys žmonės, kurie turėjo artimesnius santykius su Dievu.

Paskutinis pranašas, Malakijas, gyvenęs apie 425 metus pirm Kristaus, prikaišiojo žydų tautai laužymą Viešpaties įsakymų ir peikė kunigus už išniekinimą Viešpaties altorių netinkamomis aukomis. „Sūnus gerbia tėvą ir tarnas savo valdovą; taigi, jei aš Tėvas, kame yra mano pagarba? ir jei aš Valdovas, kame yra mano baimė?... Aš nemėgstu jūsų, sako kareivijų Viešpats, ir nepriimsiu dovanos iš jūsų rankos". Dievo malonės apšviestas pranašas matė atsiradimą Naujojo Įstatymo tikros aukos, tobulos ir Dievui malonios aukos, aukojamos visame pasaulyje. „Nes nuo saulėtekių iki saulėleidžių mano vardas yra didis tautose, ir kiekvienoje vietoje aukojama ir atnašaujama mano vardui nesutepta auka, nes mano vardas yra didis tautose, sako kareivijų Viešpats" (Mal. 1, 6-11).

Toji Malakijo pranašauta nesibaigianti auka, nesutepta auka yra šventų Mišių auka.

P. M. J.

Iš Tėvų Žemės

— Valstybės Prezidentas paskyrė pensijas iki gyvos galvos amerikiečiui kun. Milukui ir rašytojui Liudai Girai.

— Šią vasarą bus įrengtos naujos autobusų stotys Klaipėdoje ir Kretingoje.

— Šiais metais Paryžiuje įvyksiančioje pasaulinėje parodoje bus ir tautinių liaudies šokių skyrius, į kurį pakviesta ir Lietuva. Dabar Lietuvoje stropiai renkami senovės šokiai, kurių jau pririnkta labai daug. Žemaičiuose dar žinomi šokti prieš 40 metų šokiai, kaip pav. Arklys, Žiburėlis, Svyrunėlis ir kt.

— Gruodžio 10 d. Smilgių miestely, Panevėžio apskr., žiauriai iššudyta prekybininko Fogelio šeima iš 4 žmonių ir tarnaitė lietuvė. Žmogžudystę padarė statybos meisteris Br. Pogožinskis, 37 mt amžiaus, kilęs iš Gudžiūnų. Jam gresia mirties bausmė.

— Kasmet išduodama po 30,000 naujų pasų.

— Poetui Pranui Vaičaičiui rengiamasi pastatyti paminklą Sintautuose, jo tėviškėje.

— Naujų namų statybai visoje Lietuvoje šiemet išleista per 23 milijonus litų.

— Pernai per dešimt mėnesių iš Lietuvos išvažiavo 1517 žydų, iš kurių 482 į Palestiną, 184 į Afriką, 53 į Jungt. Valstybes, 36 į Kanadą, 94 į Pietų Ameriką.

— Per ateinančius dešimt metų Lietuvoje norima pastatyti 700 kilometrų naujų plentų. Planas sudarytas sekantiems 30 metų, per kuriuos krašte turės atsirasti 2000 kilometrų naujų plentų.

— 1938 mt. įvyksiančiai dainų šventei įsiregistravo 340 chorų su 14,000 dainininkų.

— Seimui parengtas įstatymo projektas gydymo pagelbai tvarkyti. Numatoma, jog trijų valsčių apylinkėj turės būti ne mažiau kaip vienas gydytojas; numatyta įsteigti 100 naujų gydymo punktų.

— Kaišiadorių girininkijos Girelės miške yra daug stirnų ir ožių, kuriems žiemos metu maitinti įtaisytos ėdžios su pašaru; panašiai parūpinta pašaro ir kiškiams. Norima, jog miško gyventojai nebadautų.

— Vyriausybė iš valstybės iždo per paskutinius septynerius metus javų, sviesto ir kiaulių kainoms palaikyti bei nukentėjusiems nuo gaisrų ir audrų ūkininkams šelpti išmokėjo per 122 milijonus litų pašelpų.

— Pavasarininkų federacija nuo Naujų Metų pradėjo leisti du naujus laikraščius: merginoms — Liepsnos, vyrams — Vyrų Žygiai. Liepsnas redaguoja žymi visuomenininkė O. Labanauskaitė, Vyrų Žygius — Dr. J. Leimonas su J. Bazilevičium. Laikraštis Pavasaris skiriamas dabar išimtinai jaunimo vadams.

— Klaipėdoje veikiai išdygs naujas metalo fabrikas, kurį steigia grupė pasiturinčių lietuvių.

— Vysk. Matulionis buvo susirgęs nervų uždegimu prieš Kalėdas. Dabar jau pasveikęs. Sunkiau buvo susirgęs kun. M. Krupavičius, kuriam Kauno ligoninėje gydyta širdis.

— Šilutėje miręs Martinkus paliko 16,000 litų vietinės kat. bažnyčios statybai.

— Alsėdžių miestelio gyventojas Bagdonas Telšių apylinkės teisme iškėlė bylą savo kaimynui, kurio šuniukas pralaimėjo „mūšį" su Bagdono didžiule kate, įvežta iš užsienio. Tada šuniuko šeimininkas iš pykčio apspardė katę. Už katės apspardymą teismas kaltininką nubaudė 20 lt. ir dviem parom arešto.

— Vilniaus pasus jau yra įsigiję apie 600,000 lietuvių.

— Iš viso Lietuvoje yra įregistruota apie 27,000 asmenų, turinčių radio aparatus. 1926 mt. tokių asmenų buvo tik 172.

— Alytuje šį pavasarį bus pradėti statyti nauji gimnazijos rūmai, skiriami 500 moksleivių.

— Kaune gerai susiorganizavo kiemsargiai. Prieš Kalėdas įvyko gausingas susirinkimas, sutraukęs per 600 kiemsargių. Kiemsargiai nusiskundė savo sunkia būkle. Daugelis jų gyvena drėgnuose sandėliuose, prie išeinamų vietų, be langų. Kiemsargiams padėti sudarytas fondas, kurio pradžiai sudėta 100 litų. Susirinkimą sušaukė krikščionių darbininkų sąjunga.

— Prisikėlimo parapijoj, Kaune, yra senelių prieglauda, kur dabar priglausti 54 seneliai, kurie valgyti gauna 4 kartus per dieną. Prieglaudą užlaiko šv. Vincento Paulie čio skyrius, o prižiūri 2 seserys kotrynietės.

KOVŲ KRYPTIS IR MUSŲ APSILEIDIMAS

(Tęsinys)

Kadangi žmogus dėl ištvirkimo liaunasi pažinęs ir atjautęs šituos įgimtuosius įstatymus, pradeda nebeatskirti gera nuo pikta, tai Dievas ir apreiškė žmonėms įstatymus, paaiškindamas, kas žmonėms yra leista ir kas neleista daryti.

Iš pradžių apreiškė tai per savo patriarkus; po šio padavė jau ant rašto per Mozę; pagaliau, pats Jėzus Kristus, Dievas — Žmogus, ko plačiausia tai išaiškino ir savo įsteigtajai R. K. Bažnyčiai pavedė skleisti iki pasaulio baigai, kad žmonės aiškiai suprastų, kaip jie privalą elgtis savo laimei pasiekti.

Štai, čia ir prikišama R. K. Bažnyčiai, jog ji savo skelbiamais įstatymais ne tiktai suvaržanti žmogaus laisvę, bet ir atimanti iš žmogaus valios laisvę, kuri yra paties Dievo duota. Šitaip prikiša, kadangi nenori įsigilinti į žodžio: „laisva valia" prasmę (esmę).

Dievas sutvėrė žmogų iš esmės skirtingą nuo kitų savo kūrinių ar tai gyvų, ar negyvų, kadangi jį sutvėrė ir skirtingam tikslui, būtent: kad jis sąmoningai siektų amžinosios laimės ir sąmoningai užsipelnytų šią laimę, m y l ė d a m a s D i e v ą už visa ir artimą, kaip kad pats save. Šio dėliai Dievas ir davė žmogui be regimo fizinio kūno dar nemarią, neregimą mūsų akims sielą, kurią apdovanojo išmintingu (ne vien jausminiu, kaip kad gyvūnams) protu, kad jis pažintų Dievo valią, ir laisva valia, kad jis laisvai galėtų prisitaikinti prie Dievo valios. Taigi laisva valia duoda žmogui galios pasirinkti vieną dviejų, būtent: ar gera, t. y. taip elgtis, kaip Dievas geidžia, ar pikta, t. y. kaip Dievui nepatinka.

Jis gali laisvai pasirinkti šių dviejų vieną; tačiau, jei nori atsiekti amžinosios laimės, tai jis **privalo** (turi teisės) pasirinkti tiktai gera, kadangi kitoniškai jis pasipriešintų Dievo valiai. Iš tikrųjų tai žmogui leista laisvai pasirinkti tik iš tai, kas yra gera, o ne bloga, kas yra leista įstatymais, ar tai Dievo, ar tai Bažnyčios, ar tai, pagaliau, teisėtos, nepriešingos Dievui valstybės. vyriausybės.

Ir štai, šitokie įstatymai ne tik neatima iš žmogaus laisvės, bet dar ir išlaisvina jį iš priklausomybės savo kūnui ir pasauliui su visais šio vyliais.

Gyvenimas, lyg ant delno, mums įrodo, jog žmogus, pasiduodamas nuodėmei, virsta savo piktų palinkimų tikru vergu ir juo tolyn, juo labyn pradeda prilygti gyvuliui; gi iš antros pusės, juo labiau klauso įstatymų, juo lengviau atsipalaidoja iš aplinkumos ir virsta lyg didvyriu, valdovu, iš ko ir yra atsiradusi patarlė:

„Dievui tarnauti tai reiškia viešpatauti".

Pagaliau Dievo, Bažnyčios ir valstybės įstatymai apsaugo kitų nepaliestinąsias teises.

Deja, dabartiniais laikais susidarė kažkoks keistas supratimas (sąvoka) laisvės. Kai kurie žodžiu „laisvė" supranta teisę patenkinti visus savo kūno ir sielos pojūčius, o įstatymų varžymą piktų žmogaus palinkimų laiko neteisingu despotizmu! Kokia priežastis? Gi ne kuri kita, kaip tik noras nusikratyti Dievu ir Jo įstatymais! Jų pamėgimas laisvės remiasi dėsniu — gyventi taip, lyg nebūtų buvę Dievo, nei sielos, nei dangaus, nei pragaro! Galėdami, jie šiąja kryptimi skelbia įstatymus, rašo knygas, skleidžia laikraščius, auklėja jaunimą, kuria draugijas!

Jie kalba apie laisvę, vadina save „laisvamaniais", tačiau laisvę pripažįsta tiktai sau, gi kitus verste verčia pasiduoti jų išgalvotiems įstatymams! Iš čia tai ir eina taip vadinamųjų laisvamanių žiaurus pasielgimas su visai jiems priešingos nuomonės žmonėmis, o ypač su katalikais.

Jie skelbia tikėjimo laisvę, o patekę valdžion, visų pirma, stengiasi išvaryti tikėjimą iš mokyklų, ir valstybinių įstaigų, atima iš dvasiškijos pilietines teises, griauna bažnyčias, žudo katalikus! Argi dar reikia įrodymų?! Prancūzija, Rusija, Meksika, Ispanija — tai šių dienų įvykiai! Jie meilinas prie visų; tačiau įsigalėję pamina po kojų kiekvieną žmogaus laisvę, pavergdami užgaidoms visus silpnesnius, rūpindamies vien tik savo žvėriškų polinkių patenkinimu. Jie ne turi nieko šventa, nieko kilnaus — jie virsta žvėrimis; engėjais kitų! Dėl ko? Dėl to, kad yra atsipalaidoję iš Dievo įstatymų!

Kiek naudingi žmogaus doroviniam gyvenimui ir visai žmonijai įstatymai, tai buvo supratę jau ir senovės išminčiai. Štai Ciceronas savo veikale „Apie pareigas" sako: „Be įstatymų žmonija būtų buvusi tik įsiutusių, plėšrių žvėrių banda, kurios stipresnieji smaugtų ir rytų silpnesniuosius!"

Teisingai sako vienas vokiečių poetas (Grillparzer): „Visų pirma išmok gerai suprasti, kas tai yra laisvė, o jau po šio daryk išvadas. Ne tiktai tu pats nenorėk vergauti, bet ir negeisk, kad ir kiti tau tarnautų!"

Kas nuolatos tuščiai kalba apie laisvę, tam, be abejonės, prote ir širdyje trūksta tikros laisvės sąvokos. Nori įsigyti laisvės, tai visų pirma išmok prisilaikyti tau duotųjų įstatymų, kadangi be įstatymų nėra tvarkos, be tvarkos nėra ramybės, be ramybės nėra laimės nei čia, nei po mirties. Be įstatymų žmonija būtų jau seniai žuvusi. Dabartiniai karai, ekonominis skurdas, šeimos suirimas yra įstatymų nepaisymo vaisius.

(Bus daugiau)

Snaudalis.

— Buvęs Anglijos karalius Edvardas VIII, viešįs Austrijoje pas Rotšildus, pasižadėjo mokėti už pragyvenimą ir kambarį.

Jie Nori Paramos

KLAIPĖDIEČIAI PRAŠO PARAMOS

Gerbiamieji Amerikos Lietuviai: —

Pagelbėkite mums Priekulėje, Klaipėdos krašte, bažnyčią pastatyti. Klaipėdos kraštas dar tebėra misijų kraštas. Gyventojų didelė dauguma tebėra protestonai. Bet pastaraisiais laikais atsiranda vis daugiau ir daugiau katalikų: pas ūkininkus tarnų, tarnaičių, pas dvarininkus kumečių, įvairių tarnautojų.

Klaipėdos krašte reikėtų dar bent 10 katalikų bažnyčių, būtent: Priekulėje, Doviluose, Giruliuose, Sauguose, Rusnėje, Plaškiuose, Bitėnuosei, Vilkiškiuose, Juodkrantėje ir Nidoje. Minėtoms kolonijoms galima būtų pastatyti užtektinas, padorias bažnytėles už 10,000 dolerių. Taigi, jei atsirastų Amerikoje pasiturinčių pavienių vaikinų bei merginų, kurie panorėtų patys vieni įrengti Klaipėdos krašte kur nors bažnytėlę, kaip kunigas Petkus viens pats „užfundijo" Smalininkams bažnytėlę. Pavieniai, norintieji tai padaryti galėtų kreiptis arba į kun. Petkų, Klaipėdoje, arba į Telšių Vyskupijos Kuriją.

Priekulė yra protestonų bažnytkaimis, miestelis, 22 kilometrai nuo Klaipėdos ir 28 klm. nuo Šilutės, prie Klaipėdos — Tilžės plento ir geležinkelio, prie Minijos upės; miestelis dailus, su turgais. Bažnytėlė čia reikalinga kiek dailesnė, apie 50 ar 60 tūkstančių litų vertės. Telšių Vyskupas yra jau užtvirtinęs bažnyčios statymo komitetą. Pradžiai turime žemės sklypą ir 17,000 litų. Bet kur daugiau gauti. Pasitikime amerikiečių duosnumu. Jeigu daugiau aukų gausime, tai statysime didesnę ir gražesnę, o jeigu mažiau, tai menkesnę. Aukotojams su padėka pasiųsime pastatytos bažnyčios paveikslą. Vyskupui sutinkant, Priekulės bažnyčiai parinkome patronu šv. Antaną.

Kun. N. J. Petkus,
Pirmin.-iždininkas,
Palangos g. 25, Klaipėda.

ŽEMAIČIAI, SUKRUSKIT!

Žemaičių sostinėje, Telšiuose, ant Masčio ežero kranto, kur prieš amžius stovėjo Didžiųjų Lietuvos Kunigaikščių **Telšių** dvaras, o vėliau Lietuvos didikų kunigaikščių Sapiehų rūmai, toje istorinėje vietoje Žemaičių visuomenė statosi **Žemaičių Muziejaus Rūmus.**

Jie skiriami sukrauti ir apsaugoti nuo sunykimo Žemaičių krašto istoriniams, etnografiniams ir liaudies meno turtams, Žemaičių krašto senovės, jos didingos praeities buičiai atvaizduoti. Tai bus monumentalus pastatas, išpuoštas freskomis ir vitražais.

Žemaičių kraštas turtingas vertingais senovės turtais. Neapsakomos vertybės yra išgabentos svetur, tačiau dar jų kol kas yra šiaudinėj pastogėj labai daug. Mes ryžtamės Žemaičių krašte sukurti kultūros židinį ir kaip galima daugiau tų turtų surinkti ir apsaugoti ateičiai.

Kviečiame ir Tamstą savo auka prisidėti prie šio židinio sukūrimo ir tuo pačiu prie gelbėjimo senovės paminklų nuo pražūties. Kviečiame Tamstą būti bendradarbiu tokios mokslo bei kultūros įstaigos, kurioje, pagal Himno žodžius, ateinančios kartos galėtų **iš praeities sau stiprybę semti.** Kiekviena auka mums yra brangi, todėl duosnia ranka aukok, Tamsta, ir paragink aukoti kitus.

Prof. J. Tonkūnas,
Švietimo Ministeris,
Muziejaus Statybos Protek.

Prel. J. Narjauskas,
Telšių Vyskupijos Ofciolas,
Statybos Komiteto Pirm.

V. Augustaitienė-Goeldneraitė, V. Gvalda, Mokesčių Inspektorius, **inž. J. Slabšys,** Telšių Miesto Burmistras,

Dr. J. Mikulskis, Statybos Komiteto Reikalų Vedėjas".

—o—

Kas kas, bet žemaitis į šį balsą turi atsiliepti. Keli cen tai prisidės prie Žemaitijos atstatymo — pagražinimo ir žemaičių kultūros liekanos liks išsaugotos amžiams. Na, ir savo sostinę iškelsite — pagražinsite.

Aukas galima siųsti:

Lietuvos Generaliniam Konsulatui, 46 Fifth Ave., New York, N. Y., arba Lietuvos Konsulatui, 100 East Bellevue Place, Chicago, Ill.

Aukotojų pavardės bus paskelbtos spaudoje, o pinigai tuojau persiunčiami Komitetui.

Jonas Budrys,
Lietuvos Gen. Konsulas.

DARIUS IR GIRĖNAS

Rašytojas kun. J. Žydanavičius — Seirijų Juozas, Amsterdamo lietuvių par. klebonas, nenuilstantis darbuotojas, matydamas scenai lietuviškų veikalų trūkumą, parašė naują ir svarbų veikalą, penkių veiksmų tragediją — Darius ir Girėnas.

Veikalas parašytas labai vykusiai, lengva kalba ir nesunkus suvaidinti. Šį veikalą aš turėjau progos perskaityti, svečiuodamasis pas autorių. Dabar autorius jau rengiasi jį duoti į spaudą ir grei tu laiku išleisti.

Gerb. rašytojas, išleisdamas šį naują veikalą, dvejopai pasitarnaus mūsų visuomenei: papildys scenos veikalų skaičių, antra, ne vieną jaunuolį pažadins į tėvynės meilę, patrijotizmą ir pasiryžimą siekti savo užbrėžto tikslo, kaip kad darė Darius ir Girėnas. Šiame veikale — tragedijoje atvaizduojama tikra tėvynės meilė, patrijotizmas ir pasiryžimas.

Svečias.

Gera vandens prekyba

Prancūzijoje, kaip dabar pranešama, pernai labai gerai vyko mineralinio vandens prekyba; ta vandens pardavinėjimo bizny turėjo darbo per 150 tūkst. darbininkų. Valdžia iš vandens prekybininkų surenka 2 mil. 300 tūkst. dolerių pajamų mokesčių. Prancūzijoj yra 1300 mineralinio vandens šaltinių: tas vanduo pripažintas tinkamu įvairioms ligoms gydyti. Stambiausiu pirkliu yra Pierre Laval, buvęs premjeras.

—o—

Nauji laivai

Sausio 8 d. prezidentas įsakė pradėti dviejų naujų karo laivų statybą. Laivai bus po 35 tūkst. tonų ir kiekvienas kaštuos po 10 mil. dolerių.

—o—

— Japonijoje uždrausta vyrui ir žmonai čiužinėti. Sakoma, kad tai nepadoru.

Julius Baniulis

SAULĖS ŽIBURIAI

Saulės pilies vartuos tviska žiburiai —
Saulė atskleidė šviesos lobyną.
Tik širdyse mūsų jie nešviečia dar.
Saulės pilies vartuos tviska žiburiai.

Mūsų širdžiai džiaugsmo, meilės —
Duokim jai pavasario žiedų,
Ir rasos gyvybinių lašų;
Mūsų širdžiai šilumos iš saulės.

Kartų kartos mini džiaugsmo žygį,
Mini šiandien ir rytoj minės.
Liūdesio visur dar pilnos pakelės.
Kartų kartos mini džiaugsmo žygį.

Mūsų širdžiai džiaugsmo, meilės,
Mūsų širdžiai aukso spindulių, —
Trykštančių iš nuoširdžių veiksmų, —
Šilumos iš dieviškosios saulės.

J. Paškevičius

Vėl Buvau Tarp žmonių

Aš galėjau būt gana toli nuo lūšnelės. Medžioklės godulys, matyt, mane kažkur atvedė. Tai kaip dabar naktį atrasiu tą vietą?

Aš sušukau. Mano balsas kažin kur šiurpulingai nuaidėjo. Nebėr vilties tokioj tamsoj rast savo lūšnelę... Mano padėjimas iš tikro nemalonus. Iš visų pusių galėjo tykot įvairūs žvėrys, gyvatės, joguarai... Aš stovėjau ant uolos ir, žinoma, negalėjau tvirtinti, jog už poros žingsnių nėra kokios baisios bedugnės.

Atsisėst ar atsigult aš nedrįsau. Baisu gyvačių ir skorpijonų! Net šiurpuliai nukrato pagalvojus apie kirminų šliaužiojimą.

Iš lėto lašnojo lietaus lašai. Man dar riesčiau. Moskitų spiečiai pasiutusiai zirzia apie mano veidą!

Valandėlę išbuvau gana tyliai. Bet ilgiau nebeišturėjau. Iš lėto, iš lėto atsitūpiau, ginklą padėjau šalia savęs žemėj. Pradėjau su peiliu sukiotis aplinkui. Mano akys tiek jau buvo apsipratusios su tamsa, kad galėjau nors tiek matyt, kas yra visai netoli manęs. Bet nieko įtartino nebuvo. Būt labai gera nors kiek pailsėt. Aš vėl įsiklausiau. Miške aplink pasigirdo daugybė balsų. Rodos, paukščių. Bet kažkas vis dėlto nuolat šlamėjo ir brazdėjo. Aš buvau mirtinai nuvargęs. Toks ilgumas dienos, tiek vargo, be to, medžioklės sąmyšis, o dabar toks nervų įtempimas — taigi buvo sunku budėt. Laimė, kad lietus apstojo. Staiga aš pasijutau beužsnūstąs. Jau buvau truputį pasilenkęs atgal. Tačiau mano pirštai vis dar tebečiupinėjo ilgąjį peilį. Staiga krūptelėjau ir visai prie savęs pastebėjau išsižiojusią gyvatę. Ji buvo pasiruošusi pult mane.

Gal ji norėjo prie mano kūno pasišildyt. Gal ji gulėjo ant manęs, o aš krūptelėdamas ją nusviedžiau į šalį. Nieko negalvodamas kirtau savo dešiniąja jai į kaklą, ir mano aštrusis mašetas atskyrė jos trikampę galvą nuo roplio. Tik dabar aš pamačiau, koks pavojus man buvo grėsęs. Aš pašokau aukštyn.

Buvo jau kiek šviesiau. Kur-ne-kur blikčioja žvaigždės. Patekėjo mėnuo. Aš vaikščiojau uolos iškyšuliu ir greit užmiršau pergyventą pavojų. Paskui vėl atsisėdau, bet taip, kad galėjau atsilošt į akmenį. Maniau — bus saugiau nuo nelabųjų gyvačių. Tiesa, sakoma, kad jos žmogaus neliečiančios, jei žmogus jų neliečiąs. Bet...

Aš užmigau. Kai pabudau, jau aušo. Pravėręs akis kurį laiką buvau lyg stabo ištiktas. Priešais mane, kuone panosėj, tūnojo kažkoks nepaprastas ir nemažas gyvūnas. Jo snukis buvo tik už poros plaštakų nuo manęs. Ir jis savo išverstomis akimis spoksojo į mane! Man dingtelėjo — tai aligatorius! Ir — turiu prisipažint — kuone apmirė mano kraujas, nes mano ginklas gulėjo gana nuošaliai. Ir kas iš to ginklo, jei ši baidyklė pravers savo nasrus ir puls mane! Dar įsižiūrėjau... Pasirodo — klydau.

Tai buvo apie pora metrų ilgumo leguonas, vietomis gana gražiai mėlynai bei rudai dryžuotas. Jo didelė galva buvo žvynuotu skydu dengta. Aukšta ir dantyta nugara tartym sakyte sakė jį esant avantiūristą ir užsidarėlį.

Aš sujudėjau, jis greičiau už žaibą smuko į tankumyną. Ach, gaila! Tokia gardi mėsytė! Būč jį kaip nors prisiviliojęs, o paskui ir sudorojęs, dabar — sudiev. Aš pašokau aukštyn.

Ir kurgi ta mūsų lūšnelė?

Matyt, aš buvau nusileidęs šlaitu į dėnį. Bet žinok dabar, kuris gi čia dėnis? Juk visi jie vienodai atrodo.

Ėmiau klausyt — Usumacinta, upė, turi būt čia kur netoli. Bet kur: rytuose ar šiaurėje? Medžioklės įkarštyje aš visai nebežiūrėjau pasaulio šalių. Iš pradžių aš buvau gana ramus. Rodos, toli negalėjau būt, ne. Gal valandai kelio, gal...

Iššoviau. Ir vėl klausau. Nieko. Tai kas daryti? Geriausia rast kur pakilesnė vieta. Nors labai sunkus žygis. Reikėjo su peiliu prasiskint kelias per susipynusius augalus. Žvilgt į laikrodį: septynios ryto.

Pagaliau atsidūriau pačioj viršūnėj vieno gana savotiško kalnelio. Apsidairiau. Bet vešlus atogrąžų miškas užstojo tolimesnį reginį. Tai kur gi upė? Aš pradėjau nervintis. Aplink mirtina tyla. Juk ir Usumacinta ne kokia padūkus kalnų upė, ji nežūžia, neputoja, o tyliai, beveik be garso, vingiuoja plačiuoju slėniu į mėlynąsias marias. Aš dar kartą paleidau šūvį ir įtemptai įsiklausau. Šūvis toli ir ilgai ilgai aidėjo, toli miškai suskambėjo. Ir vėl tylu, mirtinai tylu...

Vienok lūšnelės nė žymės! Kur pažvelgsi — tik žalias kaip dumblas tas neįžengiamasai atogrąžų miškas. Deja, pasidžiaugt jo grožiu aš visai neturėjau noro. Na ir vėl šūvis. Ir vėl niekas neatsiliepia. Bet vėl nusprendžiau šautuvą ir revolverį užtaisyt naujais šoviniais. Čiupt čiupt už diržo — nė vieno šovinio! Išsigandau visai ne tuščiai. Matyt nakti kur pamečiau. O šautuvo abu vamzdžiai buvo jau iššauti. Revolvery — tik vienas potronas.

Apsidairiau aplink. Neturi būt taip bloga, kaip atrodo! Šiuo slėniu turi tekėt Usumacinta ir baigta! Gal šis tankus miškas yra aprėpęs jos tekmę. Eisiu ir tiek. Palengva leidaus slėnio pakraščiu į priekį. Baisus kelias. Kuone kiekviename žingsny kova su peiliu!

Staiga atsidūriau ties bedugne. Vadinas, vėl atgal į slėnį. Kuo gilyn į mišką, tuo tankesnis rezginys ir dažniau sutinkamos gyvatės. Gerai, kad turėjau aukštus odinius batus. Tiesa, su jais karšta kaip ant klaušinių. Žvilgt į laikrodį. Jau trys valandos, trys valandos varginančios kelionės. Galop turėjau atsisėst ant pirmo pasipainiojusio akmens. Pailsėjau. Mane kankino nepaprastas troškulys. Rūbai buvo prilipę prie kūno. Vienok aš nedrįsau jų nusivilkti, nes nuogą kūną tuojau užpultų gyvatės, kurios ne tik žeme šliaužo, bet ir medžių šakose tyko sau grobio. Negaliu užmiršt ir šlykščiųjų skorpijonų, kurie beregint pradėtų pupsėt iš medžių ant mano nuogų pečių...

Staiga visai arti aiškiai pasigirdo šūvis. Tat mano draugai! Kad tik užgirsčiau, kurioj pusėj jie šovė? Bet aš nebelaukiau nė vienos minutės. Paaukavau savo paskutinę kulką.

Klausau. Vistiek nieko. Riktelėjau, iš viso vieko — jokio atsakymo. Daugiau nebedrįsau. Gal ir anasai paleido paskutinį šūvį ir ieškojo manęs. Klausau ketvirtį valandos, klausau pusę valandos, vis niekur nieko. Aplink — mirtina tyla.

Buvo jau po vidurdienio. Aš turėjau nieko nebelaukt. Juk aš nežinojau, kur nuvingiuoja šios upės slėnys. O prieš naktį būtinai turiu rast savuosius. Netrukus krūmai kiek praretėjo. Mano peilis galėjo pailsėt. Mano laimei kalnelis ėmė žemėt, ir slėny rados klampu. Vadinas, tikrai kur nors teka Usumacinta.

Beklajojant vanduo ėmė nykt. Staiga atsidūriau visai tuščioj vietoj. Atrodė, kad čia buvo kieno kojom ištrypta žemė. Priešais riogsojo nemažas ežeriukas. Už kalnagūbrio tikrai teka upė?!

Bet mano širdį suspaudė išgąstis. Tik dabar aš pasijutau tikrai apleistas. Tik dabar man paaiškėjo, kad aš perdaug gerai įsivaizdavau visų vargų galą. Apsidairiau. Po valandos, ne, po pusvalandžio užeis tamsioji naktis. O aš be jokios pastogės — miške.

(B. d.)

JAUNIMO BROADWAY

PRAŠMATNUS BANKIETAS

Waterbury, Conn. — L. K. Studentų ir Profesionalų sąjungos bankietas rengiamas balandžio 17 d. Hotel Elton patalpose.

Bankieto muzikalės programos sudarymu rūpinasi komp. Al. Aleksis. Vakaro pagrindiniu kalbėtoju pakviestas sąjungos garbės pirm. adv. Ant. Mileris.

Šokiams gros Al Jarus and The Melodians orkestras. Programa labai įvairi. Waterburiečių kuopa pasiryžusi visus svečius gražiausiai priimti.

JERSEY CITY, N. J.

Vyčių suvažiavimas

Sausio 17 d. parapijos salėje įvyko L. Vyčių New York ir New Jersey apskr. metinis suvažiavimas, kurį sveikino vietos klebonas, kun. St. Stonis, L. Vyčių centro pirm., inž. A. J. Mažeika ir Amerikos redaktorius, J. B. Laučka.

Praeitų metų valdybai su pirm. P. Ivanausku priešaky išreikšta padėka už nuoširdų pasidarbavimą.

Suvažiavimas nutarė rūpintis atvykstančių iš Lietuvos sportininkų priėmimu. Tuo reikalu išrinkta komisija.

Dalyvavo apie 35 atstovai iš 7 kuopų. Sekantis suvažiavimas bus balandžio 4 d. Paterson, N. J.

Į naują valdybą išrinkta: pirm. Ketvirtis (Jersey City), vicepirm. Vaičelis (New York) ir Stankiūtė (Harrison), sekr. Mockiūtė (Harrison), ižd. Basanavičius (Jersey City). Dvasios vadą paskirs Kunigų Vienybės provincija.

Po posėdžio visi dalyviai buvo pavaišinti skaniais užkandžiais, kuriuos parūpino vietinės vytės Janužytė, Teleišaitė ir Jarulevičiūtė.

—o—

Vyčių vestuvės

Kun. St. Stonis suteikė Moterystės sakramentą vietos vyčių kuopos nariams, V. Matulevičiui ir El. Rutkauskaitei. Gražiausios ateities!

IŠ VYČIŲ VEIKLOS

41 kuopa

Sausio 14 d. įvyko 41 kuopos susirinkimas, kuriam vadovavo naujoji valdyba; atsilankė ir diskusijose dalyvavo klebonas kun. N. Pakalnis.

Naujoji valdyba patiekė žiemos laikotarpiui veikimo planą.

Nutarta a) dabartinio vajaus metu surengti įvairių pramogėlių su paskaitomis apie vyčių organizaciją; b) ketvirtadienio vakarais turėti draugiškus subuvimus kuopos kambariuose; c) išpuošti kuopos kambarius; d) stiprinti kuopos sportą ir būtinai suorganizuoti krepšinio (basket ball) vaikinų ir merginų ratelius.

SO. BOSTON, MASS.

Nauja choro valdyba

Sausio 14 d. įvyko parapijos didžiojo choro susirinkimas, kuriame išrinkta valdyba: pirm. Al. Kiburis, vicepirm. H. Drobakiūtė, prot. rašt. C. Zulonaitė, fin. rašt. J. Preskinis, ižd. J. Antanėlis ir tvarkdario vieta teko A. Grabijolui, kaipo stipriau siam choro nariui.

Pirmasis parengimas įvyks vasario 2 d. parapijos salėje. Bus tai naujos rūšies kortavimo vakaras.

—o—

Krepšinio ratelis laimėjo

Sausio 9 d. vyčių krepšinio (basket ball) rateliui teko žaisti su žydukų rateliu Lubec, kuriuos vyčiai supliekė 21:17. Abelnai, žydai sukelia daug triukšmo, bet šį kartą ir triukšmas nieko nelaimėjo.

Sausio 16 d. vyčiams teko rungtis su lenkų rateliu, kuriuos supliekė net 30 prieš jų 12 (mat, vyčiai kažin kodėl lenkus vis smarkiau supliekia negu kitus). Vyčių žaidėjai visi labai gražiai pasirodė prieš didelę minią žiūrovų. Nors iš pradžių vyčiai su tiko smarkų oponentų pasipriešinimą, bet paskui juos pradėjo pliekti be pasigailėjimo. Žaidė šie: Naujokas, Grendelis, Grigas, Parauskas, Maldonis, Martinkus ir Griegelas. Daugiausia punktų padarė Naujokas, Grigas ir Grendelis. Ypatingai „su defense" gerai žaidė Griegalas. Lauksim kitų žaidimų, na, ir laimėjimų.

M. G.

HARTFORD, CONN.

Lietuviai vaikinai pasižymi

Už pasižymėjimus sporte keli lietuviai moksleiviai gavo raides (letters). Pirmą vietą užėmė Juozas Kazlauskas — gavo du megstinius (mėlyną ir baltą, nes tai Hartford High spalvos); jis gavo tris „varsity" raides įvairiose sporto srityse. Už futbolą iš visų tiktai vienas gavo — tas pats Juozas Kazlauskas. Už pasižymėjimus basketbole Pranas Klimas; plaukime pasižymėjo Albertas Aksomaitis.

—o—

Sporto Broadway

Skaitant Hartford Times ir Courant sporto skyrius, tenka matyti, kad nemažai lietuvių dalyvauja ir pažįstami sporte. Sportas sveikas dalykas ir džiugu matyti, kad lietuviai netingi dalyvauti ir beveik visur, kur tik pamatysi lietuvišką pavardę, ten gražios skaitlinės seka jas. Senovėj graikai sakydavo, kad sveikame kūne sveika dvasia.

Dievas davė mums sveiką kūną ir tame kūne įkvėpė nemirtingą sielą, kuri yra paties Dievo paveikslas; kadangi žmogaus kūnas yra sielos namas, tai kūnas turėtų būti užlaikomas ko gražiausiai.

Katalikų Bažnyčia labai užgiria sveiką sportą. Sportas ir jauniems ir seniems, bernaičiams ir mergaitėms. Lietuviai sporto dirvoje atlieka daugiau negu savo kvotą. Jie visur ir visame gražiai pasižymi. Lai taip būna ir toliau. Bet sportas turėtų būti tiktai priemonė, sielai gražiai užlaikyti ir mokslui įgyti, o ne pats tikslas.

—o—

Mūsų sportininkės

Mergaičių basketbolo ratelis jau du kartus žaidė — prieš vietines lenkų parapijos lenkes. Pirmą kartą laimėjo, bet sausio 14 d. jos pralaimėjo. Nevisuomet ir geriausias ratelis laimi!

ANSONIA, CONN.

Sausio 23 d. Katalikų vyrų klubas turės vakarą. Neseniai susiorganizavo; turi iki 60 narių. Jie dalyvauja Ansonia Church League sporte; ir turėjo basketbolo 3 žaidimus ir visus laimėjo.

Kleb. kun. Karkauskas ir komisija kviečia ir daugiau narių prisirašyt.

Marijos Vaikeliai turės šaunius „semi-formal" šokius Race Brook Country Club, Orange, Conn., sausio 30 d.

PATERSON, N. J.

Vasario 8 d. 7:30 val. vak. parapijos salėje vyčių kuopos nauja valdyba iškilmingai pradės eiti savo pareigas. Į iškilmingą vakarą kviečiami visi apylinkės vyčiai.

IŠ TOLIAU IR IŠ TOLI

KUN. LIETUVNINKAS APIE AMERIKĄ

Baltimorės Šv. Alfonso lietuvių parapijos klebonas, žilagalvis Lietuvybės veteranas, prisiuntė administracijai prenumeratos mokestį ir tokį laiškutį:

Prisiunčiu Tamstoms čekį už laikraščio Amerikos prenumeratą 1937 metams. Linkiu Amerikai ko geriausio pasisekimo. Labai geras laikraštis, turėtų visi užsisakyti.

Pasilieku su aukšta pagarba,

Kun. J. Lietuvninkas.

Baltimore, Md.

— Muz. J. Čižauskas jau pasveiko ir lavina chorą koncertui, kuris įvyks sausio 31 d.

— Sausio 17 d. 8:30 val. ryte Mockevičiai minėjo vedybinio gyvenimo 25 metų gyvenimo sukaktį. Sumos metu paskelbta parapijos metinė atskaita; dėl lietaus maža dalis parapijiečių buvo bažnyčioj, mažai kas ir girdėjo tą atskaitą. Būtų malonu turėti spausdintą atskaitą; parapijos komitetas gal nepagalvojo, kad tai parapijiečiams įdomu. Tą patį vakarą buvo Šv. Vardo draugijos kortavimo vakaras; tik apie ketvirtadalis narių atsilankė — gal lietaus vyrai pabijojo, kad net savo draugijos reikalais nesusidomėjo.

— Jau parėjo p. Murauskas iš ligoninės ir jau eina į darbą. Pirmadienį visi siuvėjų kontraktoriai uždaro savo siuvyklas, nes gavo iš valdžios pranešimą, kad turi sumokėt už 1936 metus darbininkų senatvės apdraudos mokestį. Norima, kad firmų darbdaviai sumokėtų; kai kurie iš jų sutiko, bet yra tokių, kurie verčia kontraktorius mokėt. Jau pereitą savaitę darbininkams išskaitė po centą nuo dolerio. Baltimorės siuvėjų uždarbiai labai maži, kainos už darbą labai nukapotos. Unija bejėgė palaikyt kainas, visi laukia naujos NRA, kaip savo išgelbėtojos.

— Sausio šiltas oras paveikė: parkuose pievos pradėjo žaliuot prieš Kalėdas, buvo nurudus žolė. Sniego dar nebuvo Baltimorėj.

ROCHESTER, N. Y.

— Rochesteriečiai visu smarkumu ruošiasi Vasario 16-tos minėjimui. J. C. Morkūnas ruošia atitinkamą protesto rezoliuciją prieš lenkų vedamą persekiojimą Vilniaus krašte prieš lietuvius. Šiemetinis minėjimas bus ir gyvesnis, ir reikšmingesnis.

Visi lietuviai prašomi ruoštis dalyvauti tame minėjime ir ypač sukviesti į jį atšalėlius.

— Pas mus žiemužė užbaigė savo malonų šiltą orą ir nuo sausio 15 d. šiaurės vėjas pradėjo šiurkščiai glostyti veidus. Tamsūs debesys erdvėje grupuojas, rengdamies gausiai paberti minkšto sniegelio.

A. Žiemys.

HARTFORD, CONN.

Naujas profesijonalas

Šiomis dienomis jaunas lietuvis atidarė savo ofisą. Tai akių gydytojas, Dr. Gayson — Gasčiūnas, 50 Trumbull St., kambarys 102. Jisai norėtų lietuviams patarnauti. Lietuviai turėtų, kiek galima, savo žmogų remti. Jis turėjo 6 metų patyrimą, dirbdamas prie Harvey and Lewis Opticians. Sveikiname naują lietuvį profesijonalą ir linkime jam pasisekimo.

Mažai turime Hartforde lietuvių profesijonalų, bet skaičius pamažėl didėja. Dar advokato neturime. Yra lietuvių jaunolių, kurie siekia aukštesnių mokslų. Linkime jiems sėkmingai užbaigti mokslus, o paskui patarnauti lietuviams.

—o—

Vilniui vaduoti sąjunga

VVS skyrius turėjo ekstra susirinkimą pasitarti Vasario 16 d. minėjimo reikalu. Dalyvavo ir kun. Ambotas. Čia VVS smarkiai darbuojasi. Net Vincas Uždavinys, svečias iš Lietuvos, pripažino, kad Hartfordo Vilniui vaduoti s-gos kuopa yra viena iš smarkiausių kuopų visoje Amerikoje.

ELIZABETH, N. J.

— Sausio 9 d. ponų Mackevičių vedybinio gyvenimo 25 metų sukaktis minėta netikėta puota, kurioje dalyvavo apie 200 svečių, kurių tarpe buvo ir kun. M. Kemežis.

B. Mackevičius yra ilgametis Laisvės svetainės direktorius ir šv. Mykolo dr. sekretorius; p. M. Mackevičienė veikli Šv. Onos ir Rožančiaus draugijose.

Jų sūnus Albinas gerai žinomas kaip gabus dailininkas; jis dabar dekoruoja Laisvės svetainę. Antras sūnus, Edvardas, yra J. V. jūrininku.

Ponai Mackevičiai labai dėkingi visiems puotos rengėjams ir dalyviams už sveikinimus ir dovanas.

— Važiuojant į namus iš puotos, p. A. Baranauskienę užpuolė negras ir skaudžiai supiaustė. Sužeistą gatvėje rado J. Ruzga. Sužeistoji nugabenta į šv. Elzbietos ligoninę, kur ją lanko giminės ir pažįstami.

Draugė.

TAUTINĖS OLIMPIADOS

Lietuvos sportininkai ruošiasi Amerikon

Šiomis dienomis Amerikos Lietuvių Sporto Komitetas iš Kauno gavo laišką, kuriame Kūno Kultūros Rūmų direktorius, p. Vytautas Augustauskas, tarp ko kito, sako:

„Pas mus yra kilęs sumanymas kas ketveri metai organizuoti Tautines Olimpiadas Lietuvoje, kuriose jaunimas pasirodytų sportu, būtų organizuojamos tūkstantinių chorų šventės, premijuojami meno kūriniai, rengiamos didelės meno, ūkio ir pramonės parodos. Į tas olimpines šventes būtų kviečiami ir užsienio lietuviai. O kad olimpiadai jie paruoštų sporto ir meno jėgas, turėtų pas save organizuoti tautinius olimpinius komitetus. Pirmoji olimpiada numatoma 1938 mt. Tada sukanka ir 20 metų Nepriklausomybės sukaktis. 1937 metų žygiui Amerikon mes ruošiamės atsidėję ir rimtai".

Šis laiškas aiškiai pasako, kas rengiama sporto srityje Lietuvoj, ir pabrėžia, kad Kūno Kultūros Rūmai atsidėję ir rimtai rengiasi išsiųsti būrį sportininkų Amerikon ateinančią vasarą.

Taigi, jau tikra, kad šią vasarą sulauksime gražų būrelį Lietuvos svečių iš jaunosios kartos. Tai bus gražus vaizdas, kuris išeivijos lietuviams parodys, kaip gražiai Lietuvos jaunuoliai išsilavinę, kaip kultūriškai išauklėti.

Jau laikas ir Amerikos lietuviams rengtis tuos malonius Lietuvos svečius gražiai ir nuoširdžiai priimti, kad jie grįžtų Lietuvon įsitikinę, kad ir Amerikos lietuviai yra ištikimi Lietuvos vaikai, ir kultūriškame gyvenime nėra atsilikę.

Lietuvos sportininkams atvykus, Chicagoj įvyks Amerikos Lietuvių Sporto Šventė, į kurią suvažiuos tūkstančiai lietuvių iš visų Amerikos kraštų, ir kaip tokioms minioms Lietuvos sportininkai pasirodys savo atletiškomis rungtynėmis, dainomis ir sutartiniais žygiavimais, tai tikrai atbus siela ir tų lietuvių, kuriems Tėvynės Lietuvos meilė buvo jau šiek tiek prigesus.

Am. Liet. Sporto Komitetas.

ŽYGIUOJAM Į PENNSYLVANIA

Šiomis dienomis Amerika susilaukė naujų, nuoširdžių Bičiulių Pennsylvanijoje.

Kiekvienam sekmadieniui prie bažnyčių platinti užsisakė šie Garbingi Dvasios Vadai:

Kun. Dr. J. B. Končius — Mt. Carmel;

Kun. Ig. Zimblys — Šv. Jurgio par., Philadelphia;

Kun. D. Mikšys — Šv. Kazimiero par., Philadelphia.

Nuoširdžiai tikime, jog šių vietų lietuviams savaitraštis Amerika patiks.

HARRISON-KEARNEY, NEW JERSEY

Sausio 8 d. Šv. Vardo drjos salėje įvyko Vilniui vaduoti s-gos skyriaus susirinkimas, kuriame išklausyta praeitų metų darbo pranešimas. Į 1937 mt. valdybą išrinkta: pirm. M. Kauklis, Vilniaus pasų ir ženklelių tvarkytojas J. Šilkaitis, rašt. J. Žilinskas.

Lietuvos nepriklausomybės 19 metų sukaktį nutarta minėti vasario 21 d.

Atsilankęs kleb. kun. L. Vaičiekauskas pasiūlė bažnyčioje padaryti rinkliavą Vilniaus vadavimo reikalams. Rinkliava įvyko sausio 10 d.; surinkta $31.51.

M. Kauklis,
pirm.

SVEIKATOS KAMPELIS

Rašo **Dr. A. K. Rakauskas**
4142 Archer Ave.
Chicago, Ill.

Didžiosios žarnos įdegimas

Didžiosios žarnos įdegimas gali būt staigaus arba chroniško pobūdžio. Įdegimas, paprastai, paliečia vidurinę žarnos sienos dalį, vadinamą mukoza. Bet tas įdegimas gali plėstis ir apimti kitas žarnos sienos dalis, dėl ko ne kartą gali kilti žarnos su žarna arba žarnos su vidurių plėve sugijimai bei suaugimai. Svarbiausia uždegimo priežastimi yra mikrobinio arba parazitinio pobūdžio infekcija.

Staigaus bei aštraus didžiosios žarnos įdegimo ženklai, paprastai, pasireiškia greitai. Ligonis viduriuoja, skundžiasi vidurių gėlimu, kai kuriuos iš pradžių tąso vėmimas, kurs dažnai apsimalšina. Ne kartą ištinka kraujoplūdis. Prie šių prisideda troškulys, nenoras valgyti ir greitas svorio puolimas. Temperatūra gali kiek pakilti arba būti normali. Kartais liga taip gali išsemti ligonio pajėgas, kad jis neištveria ir miršta, ypač tokis, kurio sveikata iš viso yra paliesta kokios nors chroniškos ligos arba kuris yra arčiau senatvės.

Staigus didžiosios žarnos įdegimas tęsiasi keletą dienų, o kartais žymiai ilgiau, atsižiūrint į pirmesnę ligonio sveikatą ir kaip greit sulaukė gydytojo pagelbos. Kartais liga užsitęsia ilgesnį laiką ir įgauna chroniško pobūdžio.

Chroniškas didžiosios žarnos įdegimas pasitaiko dažnai. Vidurių užkietėjimas beveik visados su šia liga bendrauja, bet kartais pasikeičia trumpais viduriavimo laikotarpiais ir skausmu viduriuose. Be to, ligonis paprastai nusiskundžia neturįs apetito ir dažnais atsirūgimais bei riaugėjimais, vidurių išpūtimu ir svorio puolimu, nekalbant apie įvairius kitus nusiskundimus, kurie labai dažnai turi ryšį su ligonio nervuotumu, o ne kartą ir baime.

Kadangi ši liga yra mikrobinio pobūdžio, todėl labai dažnai prie šios ligos prisideda komplikacijų įvairių ligų formose, kaip tai sąnarių įdegimas, reumatizmas, nervų bei kaulų gėla, galvos skaudėjimas, mažakraujystė ir inkstų pilvelio įdegimas.

Ligonių gydymas ir tinkama globa, kaip staigiuose taip ir chroniško pobūdžio šios ligos atsitikimuose, yra reikalinga be mažiausio atidėliojimo. Staigiuose — apsaugoti ligoniui nuo pavojaus ir kiek galint greičiau grąžinti jį į sveikatą, gi chroniškuose — kad įsisenėjusi liga negalėtų dar daugiau sveikatos pamatus pakasti ir kad galimoms dažnoms komplikacijoms būtų laiku užkirstas kelias.

Ar šiais ar kitais reikalais, visados patartina kreiptis pas lietuvį gydytoją. Savo tarpe turime gerų gydytojų ir chirurgų ir privalėtume vien tautos garbės reikalu kreiptis pas saviškius.

ĮVAIRŪS DALYKAI

PLINTA KATALIKYBĖ

Rumunijoj prieš 20 mėnesių buvo įsteigta pirmoji rumunų unitų (katalikų rytų apeigomis) arkivyskupija. Dabar labai uoliai prie katalikų dedasi dideli skaičiai stačiatikių. Šiuo laiku skaitoma 4 vyskupai, 1,500 kunigų ir 1,600,000 tikinčiųjų.

BATAI IŠ ŽUVŲ ODOS

Azovo ir Juodųjų jūrų vandenyse esą didelių žuvų, kurių oda tinkanti batukams. Tai nepaprastai stipri ir švelni oda. Tų pajūrių žvejai tikisi dabar puikiai pralobti.

LIŪTŲ KIRPĖJAS

Italijoj neseniai mirė vienas laukinių žvėrių mokytojas. Kartą tigras nukando jam koją ir nuo to laiko jis pradėjo verstis savotišku ir pavojingu amatu: jis tapo liūtų kirpėju: cirkuose ir žvėrynuose jis kirpo liūtams galvas ir uodegas. Toje srityje jam nieko blogo neatsitiko, bet jis žuvo dėl menkos priežasties: nuo musės įkandimo užsinuodijo jo kraujas ir jis mirė.

Žmogus, kuris visą gyvenimą praleido tarp plėšriųjų žvėrių, tapo menko vabzdžio auka.

DAINUOTI SVEIKA

Kas nori turėti sveikus vidurius, tas pavalgęs turi dainuoti, taip skelbia naują gydymo būdą viduriams daktaras Raoul. Reikia po kiekvieno valgio dainuoti mažiausiai 5 minutes, ir tai stovint. Tada viduriai neskaudėsią.

KIEK KAINUOJA ŽIURKĖS IŠLAIKYMAS

Mokslininkų apskaičiuota, kad viena žiurkė per metus suėda maž daug už 1 dolerį produktų. Kiek didesniame ūkyje gali būti 50 — 100 žiurkių. Vadinasi, jų išlaikymas ūkininkui per metus kainuoja 50 — 100 dolerių. Prisiminus nuostolius, kuriuos daro žiurkės ir pelės gadindamos dar daiktus, tos sumos žymiai padidėja.

SUSEKS UGNIAKALNIŲ VEIKIMĄ

Japonijoj Tokio observatorija išrado prietaisą, kuris iš anksto praneša apie ugniakalnių veikimą. Esą ore įvyksta kažkoks drebėjimas, smarkus bangavimas. Išrastas aparatas tas bangas pagauna ir užrašo jų smarkumą. Pirmas bandymas jau pavyko, nes atspėjo ugniakalnio Asama veikimą prieš spalių 17 d. Tai būsiąs brangus išradimas, nes žmonės pasisaugos staigaus pavojaus.

VIETOS ŽINIOS

BENDRAS PARENGIMAS

Kat. Federacijos rengtas Vasario 16 d. minėjimas susilaukia visuotinio pritarimo.

Šiomis dienomis prie šių iškilmių rengimo darbo prisidėjo Tautininkų Sąjungos New York skyrius. Taigi, Lietuvos nepriklausomybės 19 metų sukakties minėjimą rengia K. Federacijos apskritis su Tautininkų sąjungos New York skyriumi. Manoma, jog bendrame rengimo darbe prisidės ir radio valandų vedėjai.

Minėjimas, kaip žinome, įvyks vasario 14 d. 3 val. popiet Grand Paradise salėje. Pelnas skiriamas Vilniaus Geležiniam Fondui.

Visa New York lietuvių visuomenė kviečiama ruoštis gausingai dalyvauti. Šios iškilmės ypač reikšmingos: paminėsime nepriklausomos Lietuvos reikšmingą sukaktį ir paremsime garbingą ir visiems lietuviams naudingą įstaigą Vilniaus Geležinį Fondą.

KALBĖS KONSULAS DAUDŽVARDIS

Lietuvos nepriklausomybės 19 metų sukakties minėjimo programoje maloniai sutiko dalyvauti Lietuvos vicekonsulas P. Daudžvardis, kurio kalbą tuės progą išgirsti visi atsilankę vasario 14 d. į Grand Paradise salę.

Be konsulo Daudžvardžio bus ir kitų kalbėtojų. Po kalbų tuojau bus Marianapolio kolegijos studentų vaidinimas, lydimas dainų ir muzikos.

Visa visuomenė prašoma iš anksto ruoštis vasario 14 d.

IR IŠ NEW JERSEY BUS

Apylinkės katalikų seimely, kaip patyrėme iš kun. Stonio, dalyvaus įvairių organizacijų atstovai iš Jersey City. Manoma, jog ir kitos New Jersey kolonijos bus atstovaujamos.

Seimeliui draugijos stropiai ruošiasi. Seimelis bus įvairus. Maspetho choras seimelio programą paįvairins savo dainomis. Po posėdžio įvyks pasilinksminimo vakaras.

Visi atsiminkime, jog sausio 31 d., paskutinį šio mėnesio sekmadienį, įvyksta katalikų seimelis; 3 val. popiet visi atstovai ir svečiai prašomi būti Maspeth parapijos salėje.

SAUGUS VAIKŠČIOJIMAS

Saugiausia pėstiems vieta, be abejonės, yra šaligatviai. Jie gal saugesni, negu jūsų namai. Policijos žinios rodo, kad vaikų sužeidimai beveik visi įvyksta gatvėse, kur automobiliai turi pravažiuoti. Vaikai neprisilaiko judėjimo tvarkymo taisyklių ir susilaukia didelių nelaimių.

Vaikai turi būti raginami žaisti tiktai parkuose, žaidimų vietose ar gatvėse, kurios tam tikslui paskirtos.

Prot. 92.

ROMUVOS KLUBAS

Sausio 13 d. pas kun. K. Paulonį įvyko L. K. Studentų ir Profesionalų New York kuopos susirinkimas. Kuopa pasivadino Romuvos klubu.

Romuviečiai savo darbą pradėjo labai gražioje nuotaikoje. Išrinktai komisijai pavesta paruošti vidaus tvarkos statutą.

Vasario 16 dienos šventę klubas minės atitinkama programa pas kun. J. Aleksiūną, vasario 16 d. 8:30 val. vakare. Į minėjimą bus pakviesta ir svečių.

TARĖSI SPORTININKŲ ATVYKIMO REIKALU

Sausio 20 d. generaliniame konsulate įvyko vietos organizacijų atstovų pasitarimas iš Lietuvos atvykstančių sportininkų reikalu.

Apie šį posėdį plačiau bus kitame numery.

MASPETH

— Sausio 11 d. įvyko SLRKA 108 kp. susirinkimas, kuriame išrinkta nauja valdyba: pirm. P. Kubilius, vicepirm. Pr. Razickienė, prot. rašt. El. Brusokienė, fin. rašt. (laikinai) V. Valantiejienė, iždi. K. Brusokas, iždo glob. O. Laukaitienė ir K. Galčius; ligonių kom. A. Noreika ir V. Vyšniauskienė.

— Moterų sgos 30 kp. valdybą sudaro: pirm. O. Lizūnienė, vicepirm. P. Morkūnienė, iždi. P. Navickienė, prot. rašt. ir koresp. O. Petrulienė, fin. rašt. P. Kurienė, iždo glob. J. Paulauskienė ir P. Ražickienė, tvarkdarė O. Kučinskienė. **V. V.**

—o—

Padėka

Nuoširdžiai dėkoju p.p. A. Jocienei, O. Lizūnienei, P. Navickienei ir O. Petrulienei už jų gerą širdį ir dovanas, kurias man jos įteikė; nuoširdus ačiū Mot. s-gos 30 kp. valdybai ir narėms už nuoširdumą, man parodytą einant fin. raštininkės pareigas.

Sausio 13 d., šv. Veronikos dieną, netikėtai man buvo surengtas vardinių vakaras. Labai ačiū p.p. V. Gražulienei, O. Petrauskienei ir M. Tamašauskienei už dovanas ir linkėjimus.

V. Valantiejienė.

—o—

Mirė

Sausio 14 d. mirė Jonas Muskevičius (Muske), 38 mt. amžiaus, savo namuose, 266 St. Nicholas Ave., Ridgewood, L. I. Dideliame nuliūdime liko žmona Elena, sūnus Raymondas, dukrelės Gracija ir Ona, motina, sesuo M. Užupienė, broliai Petras ir Juozapas. Palaidotas sausio 16 d. iš šv. Brigitos bažnyčios į Šv. Jono kapines.

Laidotuvėmis rūpinosi graborius A. J. Valantiejus.

Rep.

NAMŲ SAVININKŲ VALDYBA

Lietuvių namų savininkų sąjungos metiniam susirinkime išrinkta šiems metams valdyba:

Pirmininku vienbalsiai — J. P. Mačiulis, vicepirm. W. Šabūnas ir J. Vastūnas, sekretoriais adv. Cl. Voketaitis ir A. Verkutis, iždi. W. P. Šalinskas.

Direktoriais: A. Briedis, M. Karaktynas, Z. Kavaliūnas, P. Lisauskas, J. P. Mačiulis, p. Pilkauskas, J. Ramoška, B. P. Šalinskas, W. P. Šalinskas, W. Šabūnas, J. Sherry-Šertvitis, A. Šližys, J. Vastūnas, A. Verkutis ir Cl. Voketaitis.

Nauji nariai įsirašė: adv. S. Briedis, S. A. Aleksis, P. Lisauskas, M. Kirvelis. Organizacija jau turi 150 narių.

Šiais metais kas trečio mėnesio susirinkimuose bus paskaitos įvairiais namų savininkus liečiančiais klausimais, aiškinami narių paklausimai ir teikiami patarimai. Specialiems klausimams ištirti, išaiškinti ir patarimus suteikti yra paskirtos specialės komisijos. Valdyba ir komisijos posėdžiaus kas mėnesis, visi nariai — kas trys mėnesiai ir dažniau.

Rep.

ĮVAIRIOS ŽINIOS

— Šios savaitės pradžioje tiesioginiam oru susisiekimui su Chicago paleisti į darbą nauji orlaiviai, kuriuose įrengti moderniškiausi patogumai. Juose tilps po 14 keleivių. Tokių naujų orlaivių įsigyta 28; kiekvienas jų kainuoja 110 tūkst. dol. Iš Newark į Chicago orlaiviu kelionė truks 4 val. 45 min.

— Fordham universitete nuo vasario 18 iki gegužės 18 d. skaitys paskaitas garsus anglų rašytojas Hillaire Belloc, įžymus katalikas. Jo paskaitose daugiausia bus liečiama kapitalizmas, fašizmas, komunizmas, internacionalizmas ir kt.

— New York lenkai pradėjo iškilmingai minėti Jungtinių Valstybių konstitucijos 150 metų sukaktį. Būtų ne pro šalį priminti šiems lenkams, jog jų tėvynainiai ana pus Atlanto mindo savo šalies konstituciją, žiauriai persekiodami Vilniaus krašto lietuvius.

— Izrael Zion ligoninės slaugytojų namuose sausio 17 d. kilo didelis gaisras, kurio liepsnose žuvo viena slaugytoja ir 5 sunkiai sužeistos.

— Praeitais metais New Yorke gaisrai padarė apie 8 mil. dol. nuostolių. Gaisrų iš viso buvo 28,506. Gaisruose žuvo 125 žmonės, sužeista 349. Gaisrų gesinimo metu žuvo 4 gaisrininkai.

— Už klaidinimą gaisrininkų, pranešant apie nesamą gaisrą, Josepdh Powers, 49 mt. amžiaus, nubaustas 10 d. arešto.

— Šios savaitės gale visos miesto sąšlavos bus nenaikinamos, bet sunaudojamos kaip kūras elektrai gaminti. Kasdien bus sudeginama apie 1000 tonų sąšlavų.

— Šiais metais New York namų statybai būsią išleista apie 300 milijonų dolerių.

— 70 metų amžiaus neregys, John O'Connor mirtinai suvažinėtas Third Ave. linijos traukinio.

— North Bellmore, L. I., pašto viršininkė, M. O. Reismann, 23 mt. amžiaus, nubausta 1 mt. ir 1 dienai kalėjimo už pasisavinimą 2168 dolerių iš pašto kasos.

— Buvęs sveikatos komisijos narys, Dr. Wengraf, 62 mt. amžiaus, nuteistas 30 dienų į darbo namus už išdavinėjimą neteisingų liudijimų daugeliui asmenų, patekusių į automobilių nelaimes.

— Labdaringa draugija neturtingoms šeimynoms sušelpti (120 Broadway) šiomis dienomis surinko beveik 283 tūkst. dolerių, kurie bus sunaudoti 6000 šeimynų sušelpti.

— Brooklyno Dime Savings Bank prezidentas Ph. A. Benson viename susirinkime pareiškė, jog bankų pirmoji pareiga tarnauti visuomenei, o pelnas turi būti tik antroje vietoje.

— Fordham universiteto turimas melagystėms žymėti prietaisas daug pagelbėjęs Mrs. Case žmogžudystei išaiškinti. Prietaisas labai tiksliai radęs, kai kaltinamasis mėginęs meluoti.

— Gubernatorius Lehman vėl pasinaudojo pasigailėjimo teise, išgelbėdamas nuo elektros kėdės tris pasmerktus jaunuolius.

— Prie namų statybos darbų atlyginimas šį sausio mėnesį daug geresnis, negu gruodžio mėnesį; vidutiniškai, specialistas darbininkas gauna 1 dol. 24 ct. valandai.

— Muitinės tarnautojai konfiskavo anglų laive Maron 300 svarų narkotiko, suimti trys kiniečiai jūrininkai, kaltinami narkotiko šmugeliu.

— Broadway - Continental Building, didžiulis namas, esąs 1450 Broadway, parduotas tūlam James McKiernan, už 3 mil. 600 tūkst. dol. Pinigais įmokėta 700 tūkst. dol. Namas seniau priklausė užsidariusiam bankui, Bank of United States, kuris turėjo 400 tūkst. indėlininkų.

ŠĮ ŠEŠTADIENĮ VISI Į BALIŲ!

Rengia Šv. Vincento Draugija Šeštadienį, **SAUSIO 23 D., 1937** PARAPIJOS SALĖJ, 64-25 — 56 Drive, Maspeth, N. Y. Pradžia 7 val. vakare.

Toks vakaras bus pirmu kartu Maspethe, **BEER PARTY** ir **ŠOKIAI**! Visi svečiai gaus alaus dykai visą vakarą.

Užkviečia visus **Komitetas.**

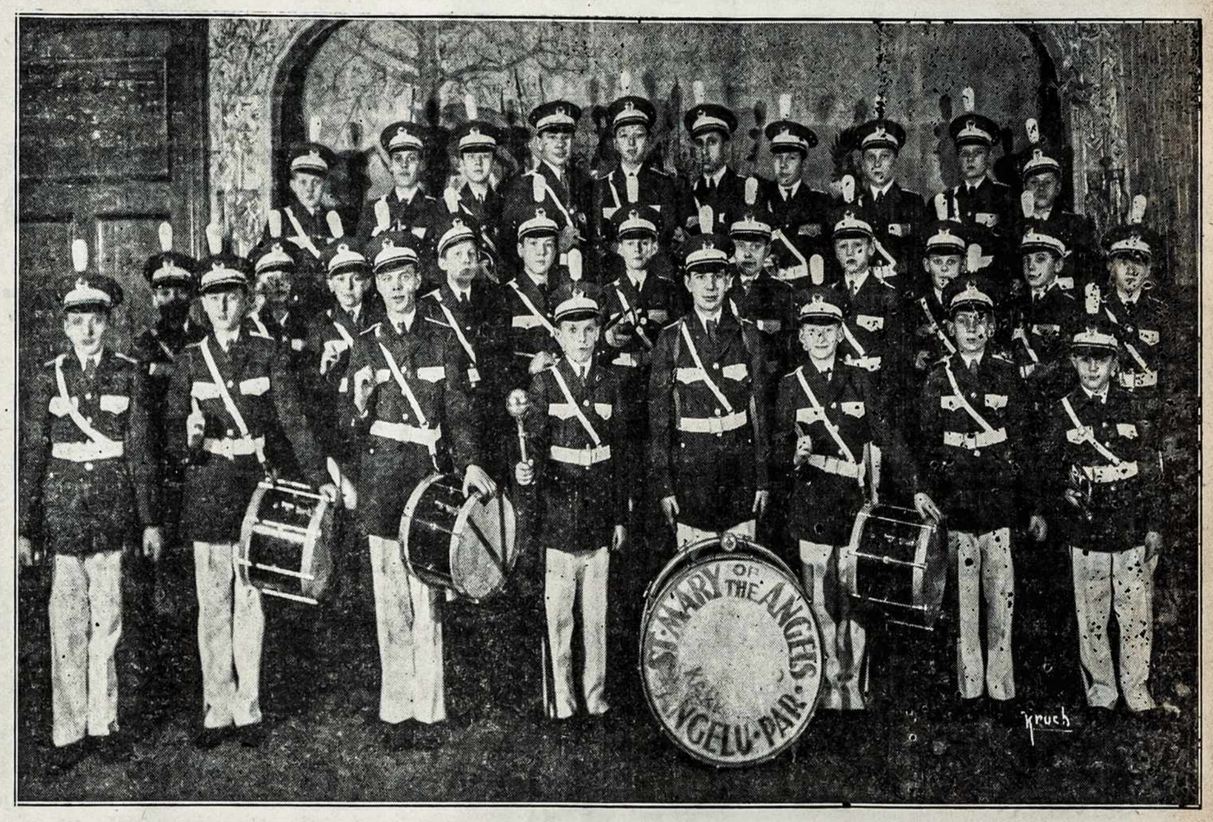

Angelų Karalienės parapijos švilpukų ir būgnų benas — Fife, Bugle and Drum Corps, Brooklyne ir apylinkėje gražiai pasižymėjęs. Orkestras, kaip matome, turi įsigiję naują, gražią uniformą. Šį beną suorganizavo kun. J. Laurinaitis beveik prieš metus; šiuo pavyzdžiu pasekė ir kitos parapijos.

Šis benas puikiausiai įrodė, kad tai yra gera priemonė palaikyti lietuvių vaikus prie lietuviškų parapijų ir drauge išlaikyti lietuvių parapijas lygioje aukštumoje su kitataučių parapijomis.

Benas jau pradėjo organizuoti armonikėlių orkestrą, kas ypatingai pagirtinas dalykas.

Sausio 30 d. šis benas yra pakviestas pasirodyti į Half Moon viešbutį. Taigi, jis gražiai kelia lietuvių vardą. Benui ir jo vadui kun. Laurinaičiui linkime gražiausio pasisekimo.

SUKILĖLIAI ISPANIJOJE ARTINASI PRIE MALAGOS

Gibraltaras. — Sukilėlių kariuomenės dalis, po smarkių mūšių, artinasi prie svarbaus Malagos uosto, kurį tebeturi bendrafrontininkai. Pakely užimti tvirtai ginti keli miestai. Sovietų Rusijos konsulas iš Malagos išsikraustė ir persikėlė į Valenciją.

Madridas irgi nuolatos bombarduojamas. Kelių dienų miglotas ir lietingas oras buvo sulaikęs sukilėlių bombardavimą. Sausio 18 d. Madrido centras vėl buvo bombarduotas.

Gyventojų didelė dalis jau yra palikusi Madridą ir išsikėlusi už miesto ribų.

Sukilėlių laivai dažnai pasiekia Barcelonos pakraščius ir ten bombarduoja. Didesnis uosto bombardavimas įvyko sausio 18 d.

GRAIKIJA SKOLINASI VOKIETIJOJE

Atėnai. — Graikijos finansų ministerija pranešė su dariusi su Vokietija sutartį, pagal kurią Vokietija suteikia Graikijai 40 milijonų dolerių paskolos, už kurią Graikija pirks ginklų Vokietijoj. Kiek anksčiau graikai yra gavę panašią skolą Vokietijoje 20 milijonų dolerių sumai.

Naujoji skola suteikta 6 metams; ji bus apmokama žemės ūkio produktais, tabaku ir aliejum.

Dabar Vokietija įsigijo didelę įtaką Graikijoje.

NESUJAUDINO TEISĖJŲ MOTERŲ

Newark, N. J. — Traukinio apiplėšime apkaltintas Peter Guarino, 38 mt. amžiaus, smarkiai pats gynėsi teisme prieš prisiekusiuosius teisėjus, kurių visa dvylika sudarė vien moterys.

Paskutinėje kalboje Guarino net verkė, bet ir jo ašaros nesujaudino moterų — po 30 minučių pasitarimo jos pranešė, jog kaltinamąjį pripažino kaltu. Jam dabar paskirta 10 metų kalėjimas.

Hitlerio agentas Romoje

Romoje viešėjo Hitlerio artimas pagelbininkas, gen. Goering su žmona. Romoje surengti iškilmingi priėmimai; traukinio stoty Mussolini pabučiavo Goering žmonos ranką. Karalius surengė medžioklę. Karaliaus sūnus pavažinėjo po jūras. Daugiausia, sakoma, tartasi dėl Italijos - Vokietijos bendro fronto. Hitleris labai laukia Mussolinio atsilankymo, bet vis nesulaukia.

Italijos vyriausybė oficialiai pranešė, jog Etiopijoj praeitais metais žuvo 4306 italai.

— Sugrįžęs iš Ispanijos lakūnas Schneider prisipažino, jog už tarnavimą bendrafrontininkų kariuomenėje jam buvo žadėta mokėti po 1500 dol. mėnesiui ir po 1000 dolerių už kiekvieną nušautą sukilėlių orlaivį. Jis sugrįžęs, nes pažadėtas atlyginimas nebuvęs sumokėtas.

Biznieriai, skelbkitės savaitraštyje „Amerikoje."

TAUPYK — BŪK NEPRIKLAUSOMAS

THE DIME SAVINGS BANK OF WILLIAMSBURGH

209 Havemeyer Street, Brooklyn, N. Y.

Tel. EVergreen 7-4335

STEPHEN AROMISKIS
(ARMAKAUSKAS)
Graborius - Balzamuotojas
MODERNIŠKA KOPLYČIA
423 Metropolitan Ave., Brooklyn, N. Y.

STagg 2-4409 Notary Public

ALEKS. RADZEVICIUS
GRABORIUS
Duodu automobilius vestuvėms ir visokiems pokyliams
402 Metropolitan Avenue, Brooklyn, N. Y.
(Priešais Apreiškimo Bažnyčią)

EVergreen 8-9770

JOSEPH GARSZVA
Graborius ir Balsamuotojas
231 Bedford Av. B'klyn, N.Y.

Phone Night
STagg 2-0783 JUniper 5-4912

JOSEPH LE VANDA
Laisniuotas Graborius ir Balsamuotojas
NOTARY PUBLIC
337 Union Av., Brooklyn, N.Y.
Namas tas pats, tiktai miesto patvarkymu pamainytas numeris buvusio 107 Union Ave.

STagg 2-5043 Notary Public

M. P. BALLAS, Inc.
(BIELIAUSKAS)
Graborius ir Balsamuotojas
660 Grand St. Brooklyn, N.Y.

Tel. STagg 2-7177

ALFRED J. WENTZ
(VENCIUS)
ADVOKATAS
219 So. 4th St., Brooklyn, N.Y.
(Williamsburgh Bridge Plaza)

Lietuvos Nepriklausomybēs 19 mt. SUKAKTIES MINEJIMAS

Sekmad. Vasario 14 d. 1937

GRAND PARADISE SALEJE,

Rengia A. L. R. K. Federacijos N. Y. Apskritis

Bus dainų ir kalbų programa

Pradžia 3 val. p. p. *Įžanga 10 c.*

VAKARE, PO MINĒJIMO

3-JŲ VEIKSMŲ NEPRIKLAUSOMYBĒS KOVŲ DRAMA

SAVANORIAI

KURIĄ VAIDINA LIETUVIŲ

MARIANAPOLIO KOLEGIJOS STUDENTAI

Režisuoja „Stud. Žodžio" red. J. Pilipauskas

ATEIKITE į GRAND PARADISE SALĘ

SEKMADIENĮ, VASARIO 14 D., 1937 M.

METINIS ŠĒRININKŲ SUSIRINKIMAS

Lithuanian Universal Bureau, Inc. metinis šērininkų susirinkimas įvyksta ketvirtadienį, 1937 m. vasario 4 d. biuro patalpose, 423 Grand St., Brooklyn, N. Y. (County of Kings). Pradžia 8 val. vakare. Korporacijos knygos uždarytos nuo 1936 m. gruodžio 31 d. iki 1937 m. sausio 10 d.

Jei kuris šērininkų negalētų susirinkime dalyvauti, turi atitinkamą įgaliavimą įteikti kitam (įgaliavimo forma prisiųsta su pakvietimu).

Susirinkime bus svarstoma biuro reikalai ir renkama nauja valdyba.

K. P. Vilniškis,
Direktorių pirm.

SAVANORIAI

Malonu pranešti, jog Vasario 16 dienos minējimo programa tikrai bus tinkama Lietuvos nepriklausomybēs 19 metų sukakties šventēs iškilmēms.

Marianapolio kolegijos mokyt. Jonas Pilipauskas specialiai parašē trijų veiksmų vaizdą **Savanoriai**, kurs bus suvaidintas vasario 14 d. Grand Paradise salēje.

Vaidinimas dažnai bus lydimas dainų ir muzikos; muzikaliu vaidinimo paruošimu daug rūpinasi Bro. Jonas Banys.

Kad gausingoji publika galētų gerai viską girdēti, jau yra atgabenti garsiakalbiai.

Vaidinime dalyvaus šie studentai: T. Poška (Newark), Ant. Norkūnas (Plymouth, Pa.), St. Jucius (Newark), Z. Gailiūnas (Hartford), B. Rusteika (Boston), P. Venslauskas (New York), Pr. Bulova (Brooklyn), V. Biekša (Newark), V. Svirnelis (Kearney), St. Butkus (Newark), J. Šakočius (Pittston, Pa.), J. Dastikas (Hazleton, Pa.).

ANGELŲ KARALIENĒS PARAPIJA

Sēkmingas sniego balius

Sausio 16 d. sodaliečių sniego baliuje buvo proga pamatyti pirmutinį sniegą ir sniego dieduką.

Daug jaunimo dalyvavo ir visi klausē, kada vēl kris sniegas. Visi labai gražiai ir linksmai praleido laiką. Komisija visiems atsilankiusiems labai dēkinga už atsilankymą.

—o—

Bendra Komunija

Sausio 17 d. sodalietēs bendrai priēmē Komuniją. Kviečiame daugiau narių prisirašyti prie sodaliečių.

Susirinkimai įvyksta kiekvieno mēnesio trečią ketvirtadienį. Lauksime naujų narių. Bus visos gražiai priimtos.

A. V.

—o—

Dēl įvykstančio katalikų seimelio, mūsų Švento Vardo Draugijos mēnesinis susirinkimas įvyksta sekmadienį, sausio mēn. 24 d. tuoj po sumos parapijos salēje. Visi nariai prašomi dalyvauti ir naujų narių pasikviesti.

—o—

Vasario 5 d. parapijos salēje įvyksta draugijos rengiamas linksmas, su įvairiais užkandžiais, balius. Gros visų mēgiamas J. Avižonio orkestras. Įžanga tik 25 centai. Visus maloniai užprašo Šv. Vardo dr-jos valdyba.

—o—

Bunco

Sausio 23 d, Raubų namuose, 54-37 New Fresh Pond Rd., Maspeth, įvyksta Moterų S-gos 24 kuopos „bunco" vakaras.

Sąjungietēs kviečia visus atsilankyti.

Rašt.

APREIŠKIMO PARAPIJA

Sodalietēs gyvuoja

Sausio 14 d. parapijos mažoje salēje įvyko sodaliečių draugiškas pasilinksminimo vakaras, į kurį atsilankē apie 40 narių, ko nē pačios vakaro ruošējos nesitikējo. Atsilankē ir kleb. kun. Pakalnis; buvo ir seselēs dominikonēs Nikodema ir Paulette.

Visos narēs gražiai pasilinksmino prie užkandžių ir radio muzikos.

Užkandžius paruošē valdyba, kuri šiuo vakaru labai patenkinta ir tūri tikrų vilčių, jog sodaliečių dvasia nuolatos stiprēs.

—o—

Vyrų pramogos

Šv. Vardo vyrų draugija sausio 30 d. turēs kortų vakarą su užkandžiais, laimējimais ir t.t. Įžanga 25 ct., vaikams 10 ct.

—o—

Klubo veikla

Parapijos jaunimo klubas (ACC) yra paruošęs veikimo programą artimesnei ateičiai. Sausio 24 d. per 9 val. mišias bendrai priims Komuniją.

Vasario 9 d., antradienį, bus draugiškas pasilinksminimas, į kurį kviečiamas visos apylinkēs parapijų jaunimas. Bus užkandžių ir muzikos. Įžanga dykai.

Klubo kambarys dabar gražiai puošiamas ir vas. 9 d. bus naujai įruoštas.

Alb. Židanavičius.

—o—

Bingo vyksta

Parapijos veikimo komiteto rengiami bingo žaidimai buvo jau du sykiu. Sausio 17 d. nors lietus smarkiai lijo, tačiau entuziatiškų bingo mēgējų prisirinko beveik 150.

Šią savaitę žaidimas įvyks šeštadienį, sausio 23 d., tuoj po pamaldų.

C. BROOKLYN

Judomieji paveikslai

Moterų S-gos 35-ta kuopa sausio 30 d. rengia ypatingą vakarą — J. Januševičius rodys judomus paveikslus iš Lietuvos gyvenimo. Man teko juos matyti — labai gražūs. Visiems verta pamatyti. Pelnas parapijai. Atēję nesigailēsit.

— Linksma paminēti, jog į kuopą įsirašē M. Volisnevičienē; per praeitą vakarienę ji daug dirbo valgių gaminime.

— Rožančiaus dr-ja sausio 17 d. turējo savo susirinkimą. Pirmininke išrinkta T. Jekubčionienē. Į katalikų seimelį išrinktos atstovēs. Atsilankęs Šv. Vardo dr. pirm. Šeštokas kvietē nares į jų rengiamą vakarēlį. Susirinkimai bus kiekvieną mēnesį.

M. B.

MASPETHO ŽINIOS

— Altoriaus draugija ruošiasi Užgavēnēms blynų baliui, kuris įvyks ne vasario 7 d., kaip skelbta, bet vasario 6 d., šeštadienio vakare.

— Maspethan atvyksta žinomas misijonierius, jēzuitas kun. J. Bružikas, kuris čia duos misijas per 2 savaites, pradedant vas. 7 d. Pirma savaitē moterims, antra vyrams.

— Choras ruošiasi išpildyti dainų programą, atidarant Katalikų seimelį, sausio 31 d.

— Sunkiai serga Morta Zambliauskienē, gera draugijų darbininkē.

— Maspethiečiai nusiskundžia, kad jau kelinta savaitē vēluoja laikraščiai pašte. Administracijos turētų paštų vadovybei pasiskųsti.

— Savo 25 metų vedybinio gyvenimo sukaktį minējo Volungevičiai, o sausio 28 d. sidabrinę sukaktį minēs visiems žinomas draugijų darbuotojas Petras Bagočiūnas su žmona. Sveikiname.

— Šv. Vincento draugija sausio 23 d. ruošia metinius šokius par. salēje. Patartina draugijai tą vakarą priimti protesto rezoliuciją prieš lenkų niekšingus darbus Vilnijoje. Draugijos visuose savo parengimuose galētų tokias rezoliucijas priimti ir pasiųsti atitinkamoms įstaigoms.

— Šiomis dienomis Vokietija žada prisiųsti Amerikon pirmąjį pašto lēktuvą.

NOTICE is hereby given that License No. B 4534 has been issued to the undersigned to sell beer at retail under Section 76 of the Alcoholic Beverage Control Law at 135 Grand Street, Borough of Brooklyn, County of Kings, to be consumed on the premises.
ANNA ALLEN
135 Grand St., Brooklyn, N. Y.

NOTICE is hereby given that License No. B 4574 has been issued to the undersigned to sell beer at retail under Section 76 of the Alcoholic Beverage Control Law at 141 Belmont Ave., Borough of Brooklyn, County of Kings, to be consumed on the premises.
MEYER ANTIN
141 Belmont Ave., Brooklyn, N. Y.

NOTICE is hereby given that License No. B 4541 has been issued to the undersigned to sell beer at retail under Section 76 of the Alcoholic Beverage Control Law at 651 Manhattan Ave., Borough of Brooklyn, County of Kings, to be consumed on the premises.
NATHAN TEICHMAN and DAVID KAPLAN
(R. and T. Delicatessen and Rest.)
651 Manhattan Ave., Brooklyn, N. Y.

NOTICE is hereby given that License No. B 4575 has been issued to the undersigned to sell beer at retail under Section 76 of the Alcoholic Beverage Control Law at 714 Avenue U, Borough of Brooklyn, County of Kings, to be consumed on the premises.
NAT and ABE, INC.
714 Avenue U, Brooklyn, N. Y.

NOTICE is hereby given that License No. B 4553 has been issued to the undersigned to sell beer at retail under Section 76 of the Alcoholic Beverage Control Law at 2737 Fulton Street, Borough of Brooklyn, County of Kings, to be consumed on the premises.
JOSEPH CASO
2737 Fulton St., Brooklyn, N. Y.

NOTICE is hereby given that License No. A 10825 has been issued to the undersigned to sell beer at retail under Section 75 of the Alcoholic Beverage Control Law at 335 Eastern P'kway, Borough of Brooklyn, County of Kings, to be consumed off the premises.
SADIE SCHACHTER
(Washington Butter and Egg Market)
335 Eastern Parkway Brooklyn, N. Y.

NOTICE is hereby given that License No. A 10821 has been issued to the undersigned to sell beer at retail under Section 75 of the Alcoholic Beverage Control Law at 525 Throop Ave., Borough of Brooklyn, County of Kings, to be consumed off the premises.
MORRIS LIEBOWITZ
525 Throop Ave., Brooklyn, N. Y.

NOTICE is hereby given that License No. A 10839 has been issued to the undersigned to sell beer at retail under Section 75 of the Alcoholic Beverage Control Law at 155 Howard Ave., Borough of Brooklyn, County of Kings, to be consumed off the premises.
LEO COHEN
155 Howard Ave., Brooklyn, N. Y.

NOTICE is hereby given that License No. A 10840 has been issued to the undersigned to sell beer at retail under Section 75 of the Alcoholic Beverage Control Law at 332 Foster Ave., Borough of Brooklyn, County of Kings, to be consumed off the premises.
MAX GREENBERG
332 Foster Ave., Brooklyn, N. Y.

NOTICE is hereby given that License No. A 10824 has been issued to the undersigned to sell beer at retail under Section 75 of the Alcoholic Beverage Control Law at 407 Myrtle Ave., Borough of Brooklyn, County of Kings, to be consumed off the premises.
CHARLES ALTSCHULER
407 Myrtle Ave., Brooklyn, N. Y.

NOTICE is hereby given that License No. RW 930 has been issued to the undersigned to sell beer and wine at retail under Section 132-A of the Alcoholic Beverage Control Law at 137 Leonard St., Borough of Brooklyn, County of Kings, to be consumed on the premises.
ADELE RAZUKAS
137 Leonard St., Brooklyn, N. Y.

NOTICE is hereby given that License No. A 10578 has been issued to the undersigned to sell beer at retail under Section 75 of the Alcoholic Beverage Control Law at 210 Patchen Ave., Borough of Brooklyn, County of Kings, to be consumed off the premises.
ETHEL LENTON
210 Patchen Avenue, Brooklyn, N. Y.

NOTICE is hereby given that License No. RL 6854 has been issued to the undersigned to sell beer, wine and liquor at retail under Section 132-A of the Alcoholic Beverage Control Law at 69 Irving Avenue, Borough of Brooklyn, County of Kings, to be consumed on the premises.
LUCY COLASUONNO
(STARR INN BAR and GRILL)
69 Irving Avenue, Brooklyn, N. Y.

NOTICE is hereby given that License No. B 4567 has been issued to the undersigned to sell beer at retail under Section 76 of the Alcoholic Beverage Control Law at 404 Wythe Avenue, Borough of Brooklyn, County of Kings, to be consumed on the premises.
STANLEY MASSULIS
(EATING PLACE)
404 Wythe Avenue, Brooklyn, N. Y.

NOTICE is hereby given that License No. RL 6838 has been issued to the undersigned to sell beer, wine and liquor at retail under Section 132-A of the Alcoholic Beverage Control Law at 52 Knickerbocker Ave., Borough of Brooklyn, County of Kings, to be consumed on the premises.
SAMUEL SLOTNICK
52 Knickerbocker Ave., Brooklyn, N. Y.

TRU - EMBER COAL COMPANY
(LIETUVIŲ KOMPANIJA)
485 Grand Street, Brooklyn, N. Y.
Telefonas: EVergreen 7-1661

Kai Atējo N. Metai

Ko jūs norētumēte dovanoms?
Jei aš būčiau jūs vietoj, atsakyčiau:

„Milčiaus pirmos rūšies čeverykų porą, su **Rack-Oak** padais, **Am-O-Flex** vitpadžiais, **Kid** arba **Kangaroo** odos viršeliais, — tai būtų tinkamiausia mano kojom dovana." Taip, MILČIAUS KRAUTUVĒSE kiekvienas gali save pilnai patenkinti bile rūšies avaline, nes čeverykai geri kokybe ir žemesne kaina negu kitų krautuvēse. Avalinēs reikale prašome kooperuoti lietuvio S. Milčiaus krautuvēse.

Milchus Shoe Shops, Inc.
235 Grand St., tarpe Roebling ir Driggs Ave., Brooklyn
56-27 Clermont Avenue .... Maspeth, L. I.
66-31 Grand Avenue .... Maspeth, L. I.
69-21 Grand Avenue .... Maspeth, L. I.

BROOKLYNO LIETUVIAI GYDYTOJAI

DR. JOHN WALUK
161 NO 6th STREET
VALANDOS: 8—10 ryte, 1—2 p. p., 6—8 vak. Šventadieniais susitarus
Tel.: EVergreen 8-9229

DR. ED. W. ŽUKAUSKAS
1114 FOSTER AVENUE
VALANDOS: 1—2 p. p., 6—8 vak. Ir pagal sutartį
Tel.: MAnsfield 6-8787

DR. A. PETRIKA
(DANTŲ GYDYTOJAS)
221 SO. 4th STREET
VALANDOS: 9—12 ryte, 1— 8 vak. Penktadieniais uždaryta
Tel.: EVergreen 7-9105

Tel. EVergreen 7-1312
Dr. H. MENDLOWITZ
Persikēlē naujon vieton, tai yra:
522 Bedford Avenue, Brooklyn, N. Y.
VALANDOS: 1 iki 3 ir nuo 7 - 8 val. vakaro
Sekmadienį: 10 iki 12 val. ryto
FLATBUSH OFISAS randasi 2220 Avenue J.

Tel. EVergreen 8-7027
GARSAS BAKERY, Inc.
Savininkas — A. SHRUPSKIS
GERA DUONA — ŽMOGAUS SVEIKATA
Lietuviai yra sveiki ir stiprūs žmonēs todēl, kad jie valgo tikrą Lietuvišką Duoną. "GARSO" KEPTUVĒ kepa geriausią lietuvišką duoną, keiksus ir pyragaičius vestuvēms bei kitokiems pokyliams
Siunčia ir į kitus miestus.
68 So. 2nd Street, Brooklyn, N. Y.

Tel. NEwtown 9-4464 NOTARY PUBLIC
A. J. VALANTIEJUS
UNDERTAKER and EMBALMER
REAL ESTATE - GENERAL INSURANCE
54-41—72nd Street, Maspeth, N. Y.

Tel. STagg 2-2306
SALDAINIŲ PALOCIUS
GERIAUSIOS RŪŠIES
Lengvi užkandžiai, kava, arbata, Hot Chocolate
PUSRYČIAI — PIETUS — VAKARIENĒ Geriausias pasirinkimas
AISKRYMAS gamintas namie iš geriausios smetonos. ALUS iš geriausių bravorų. Parengimams priimami užsakymai. Kreipkitēs:
J. GINKUS
495 Grand Street, Brooklyn, N. Y.

Tel. VIrginia 7-4499
BARRY P. SHALINS
(BRONIUS ŠALINSKAS)
GRABORIUS IR BALSAMUOTOJAS
Graži, moderniška šarvojimui koplycia ir poilsiui gražūs kambariai duodama nemokamai. Samdo automobilius įvairiems reikalams. Kainos labai prieinamos
84-02 Jamaica Ave., Woodhaven, L. I.
(Prie FOREST PARKWAY)

Tel. Elizabeth 2-8661 Res. Tel. Elizabeth 2-8537
MICHAEL SALIKLIS
Real Estate — Insurance— Notary Public
120 Broad St., Elizabeth, N. J.
Apkainuoja, parduoda nejudomas nuosavybes, Sukolektuoja rendas
Pilnas patarnavimas Visokios apdraudos ir bondsų reikaluose
Minētuose reikaluose visuomet gausite gerą patarnavimą

SALDUKAS ir PLATZ
Dabar Geriausia Aprūpins Jūsų Namuose
PLUMBING
GARO AR ŠILTO VANDENS APŠILDYMĄ, ALIEJINIUS ŠILDYTUVUS, REFRIGERATORIUS, GAZO PEČIUS
Rankpinigių nereikia — Išmokējimai per tris metus
SULIG VALSTYBINIO GYVENIMAMS PLANO
(Housing Plan)

Mes išvalome Garo Boilerius oru už $2.00 ir daugiau. Klausykite mūsų radio garsinimo kasdien iš WMBQ. Jums nereikēs rūpintis niekuom. Tik pašaukite ar parašykite adresuodami:
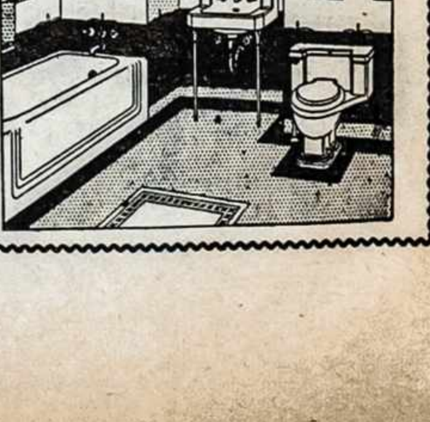
SAVAGE & PLATZ
994 Madison St.,
Brooklyn, N. Y.
Tel. GLenmore 5-8733