AMERIKOS LIETUVIŲ KATALIKŲ VISUOMENINIO IR KULTŪRINIO GYVENIMO SAVAITRAŠTIS. EINA KAS PENKTADIENĮ.

AMERIKA

PUBLISHED BY LITHUANIAN UNIVERSAL BUREAU, INC.
423 GRAND STREET,
BROOKLYN, N. Y.
Tel. STagg 2-2133

Entered as Second - Class matter March 16, 1934 at the Post Office at Brooklyn, N. Y. under the Act of March 3, 1879

METAI VII — PENKTADIENIS, GEGUŽĖS (MAY) 12 D., 1939 M. — Nr. 19 (273) — Kaina 5c.

ŠTAI KAIP

J. Budrio sukaktis.
Nebėr „Kongreso".
Išmoko sugyventi.
Krupavičiaus žodis.
Karas rudenį?

Šią savaitę, gegužės 10 d., Lietuvos generaliniam konsului, pulk. Jonui Budriui, sukako 50 metų. Tai reikšminga sukaktis ir jos proga lietuvių visuomenei būtų naudinga plačiau sužinoti iš p. Budrio gyvenimo, kuris, tikime, labai įdomus. Ryškiausias ir populiariausias lietuviams jo gyvenimo momentas —vadovavimas Klaipėdos sukilime. Bet p. Budrys labai šykštus žiniomis apie savo gyvenimą, tad šiuo metu ir negalima ką daugiau parašyti.

Sveikindami Jubiliatą, linkime jam tvirtos sveikatos, ilgiausių metų ir dar daug naudingų Lietuvai darbų.

Lietuvos naujos vyriausybės susidarymas labai teigiamai paveikė ir išeivijos gyvenimą. Komunistams buvo pasisekę įtraukti socialistus į savo būčį ir taip susidarė „Amerikos Lietuvių Kongresas" neva kovai už demokratijos Lietuvoje atsteigimą. Tai buvo komunistų ir socialistų „bendras frontas", kurs rinko aukas, rengė įvairias pramogas, bet visuomenei tiksliai nežinoma, kur nuėjo surinkti pinigai. Šis „bendras frontas" daug pakenkė lietuviškiems reikalams, nes „kongresininkai" nieko gera apie Lietuvą neskelbė, tik bloga.

Dabar „kongreso" jau nėra. Socialistai ištraukia savo žmones, sužinoję, kad naują Lietuvos vyriausybę remia ir socialdemokratai. Taigi, neapdairi lietuvių visuomenė bus jau mažiau išnaudojama. Ji galės būti nuteikta bendriems tautos reikalams.

Tikrai malonu dabar skaityti Lietuvos laikraščius, kuriuose trykšta tikras džiaugsmas, galingas nusiteikimas vieningai dirbti Lietuvai. Įvairių srovių tarpusavė nesantaikė pranyko. Visi pripažįsta pakantos dėsnius. Įdomiai pastebima, kad kairieji sudešinėjo, o katalikai kiek suliberalėjo. Liaudininkų vadas Sleževičius pareiškė, kad jo ir krikščionių demokratų grupėms negresia joks pavojus išsiskirti iš bendradarbiavimo, nes ir vieni ir kiti išmoko sugyventi bendriems tautos reikalams.

Masiniame 5,000 asmenų susirinkime Marijampolėje kun. M. Krupavičius tarp kitko taip pareiškė:

„Ugdykime entuziazmą, reikšdami pasitikėjimą savo jėgoms, burkimės prie mūsų naujosios vyriausybės, kuri vaikšto tarp tautos ir kalbasi su žmonėmis.

„Mes iš vyriausybės laukiame amnestijos tiems, kurie nukentėjo ir dar sėdi kalėjime ar netekę teisių; laukiam, kad būtų tęsiama žemės reforma, grąžintos katalikiškos mokyklos, sutvarkytas universitete katalikų fakultetas, kad kairiesiems būtų duota civilinė metrikacija, kadangi šiandien net per daug aišku, kad visi žmonės netelpa po bažnyčios stogu.

„Lietuvą sukūrė visi žmonės, todėl visi ir turi rūpintis jos kilimu".

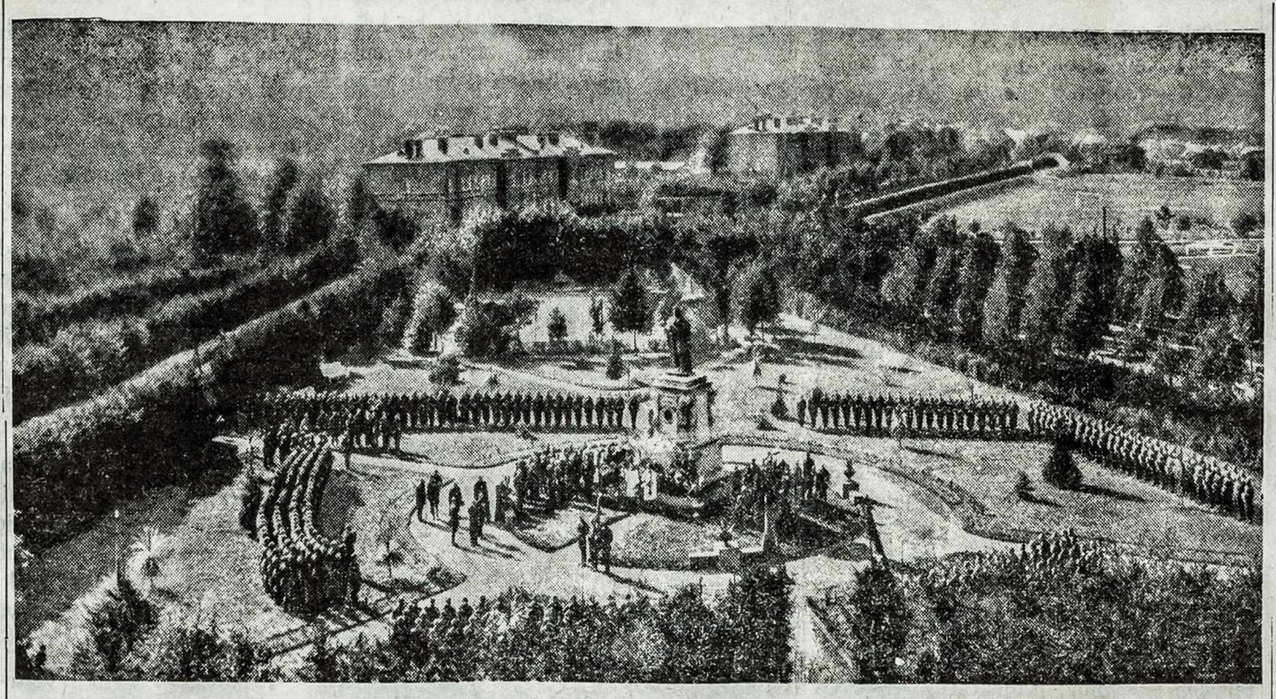

Lietuvos karo mokyklos gražioji aikštė, kurioje kariūnai, baigę karo mokyklą, iškilmingai pakeliami į karininkus ir duoda priesaiką. Priesaikos apeigoms vadovauja karo kapelionas, o kardus įteikia pats Respublikos Prezidentas. Karo mokykla yra A. Panemunėje, prie Kauno.

TARNAUTOJAI PRISIEKIA

Kaunas. — Lietuvos vieningo darbo vyriausybė nutarė, kad visi tarnautojai privalo prisiekti arba iškilmingai pasižadėti ištikimai ir sąžiningai atlikti savo pareigas. Pirmiausia prisiekė ir iškilmingai pasižadėjo Finansų ministerijos tarnautojai. Šiomis dienomis prisiekė 1,700 Susisiekimo ministerijos tarnautojų.

Kaunas. — Iki šiol Lietuvoje užregistruota 10,231 Klaipėdos krašto pabėgėlis.

Vienas žymus Lietuvos politikas rašo tokius spėliojimus: vokiečiai ir italai stengsis palaikyti Europoje įtemptą padėtį per visą pavasarį ir vasarą, o rudenį, nuvalius laukus ir gavus naujos duonos, pradėsią puolimą prieš prancūzus ir lenkus! Anglams būsią pažadėta patogios taikos sąlygos, todėl jie galėsią būti atkirsti nuo paramos prancūzams ir lenkams. Lietuvos laukai tada turėtų paplūsti vokiečių ir lenkų kariuomenių susidūrimuose; pagaliau, lietuviams nebūtų galima išvengti aktyvaus dalyvavimo kare.

Šie spėliojimai gal visai rimti, bet šiais staigmenų laikais galima visko tikėti. Viena mums visiems turi būti aišku: Lietuva ginsis prieš kiekvieną įsibrovėlį į jos žemes! Štai kodėl reikia amerikiečiams lietuviams sugyvinti savo aukas Lietuvos Gynimosi Fondui. Visiems įsidėmėtini šie reikšmingi kun. M. Krupavičiaus Marijampolėje pasakyti balandžio 23 d. žodžiai:

„Mes prisimenam iš istorijos menką epizodą — Margio gynimąsi. Lietuviai išsižudė, bet nepasidavė vergu vėn. Nes jie jautė, kad kraujas, pralietas už laisvę, yra sėkla naujai laisvei įgyti. Didvyriška kova, nors ji ir pralaimėta, nereiškia, kad laisvė amžiams prarasta. Tauta, **kuri nesiryžta ginti laisvės, yra neverta tos laisvės.** Mes tikim, kad tie mūsų šautuvai, kuriuos perkam, bus atkreipti į tuos, kurie veršis į mūsų kraštą per sienas".

GINKLŲ FONDUI SUAUKOTA PUSTREČIO MILIJONO LITŲ

Kaunas. — Per vieną mėnesį Lietuvoje Ginklų Fondui suaukota pustrečio milijono litų. Ginklų Fondui nuoširdžiai aukojo ir aukoja ūkininkai, darbininkai, tarnautojai, moksleiviai ir kariai. Nemaža aukų gauta iš Vilniaus krašto, Anglijos ir Amerikos lietuvių.

LIETUVAI SKIRIAMA RADIJO PROGRAMA

Chicago. — Pirmadienį, gegužės 15 d., 10 val. vak., rytų dienos šviesos taupymo laiku, National Broadcasting Co. perduos viso pusvalandžio radijo programą, skiriamą Lietuvai. Programą ruošia Carnation pieno bendrovė.

Ši programa atvaizduos apsilankymą Lietuvos laikinoje sostinėje, Kaune. Ji bus pradėta gražiuoju Prezidento Smetonos maršu. Bus perduota gražios lietuvių melodijos, kurios girdimos Kauno Laisvės alėjoje, Metropolyje, Maironio namuose, Raudondvaryje ir Karo muziejuje.

Programą atliks Carnation orkestras. Ji bus užbaigta Lietuvos himnu.

Visi lietuviai kviečiami ne tik pasiklausyti, bet ir pranešti programos vadovybei savo nuomones dėl programos paruošimo ir išpildymo.

SPAUDOS PRIEŽIŪRA SUŠVELNINTA

Kaunas. — Vidaus reikalų ministeris gen. Skučas spaudos atstovams pareiškė, kad griežtos cenzūros nebus, nors ir bus prižiūrima spauda valstybės gerovės sumetimais. Ministeris pasisakė, kad kritika bus pageidaujama, nes tai palengvins vyriausybės darbą.

KLAIPĖDOJE PASIKORĖ ŽYMUS NACIS

Klaipėda. — Šiomis dienomis Klaipėdos kalėjime pasikorė Suhrau, buvęs Klaipėdos krašto direktorijos narys. Direktorijoje jis atstovavo naciams.

Popiežius Pasiūlė Taikos Planus

Roma. — Šios savaitės pradžioje pranešta, kad praeitą savaitę Popiežius Pijus XII per savo nuncijus pasiūlė Vokietijai, Anglijai, Italijai, Prancūzijai ir Lenkijai taikiai išspręsti esamus nesutarimus. Pranešta, kad Popiežius pasiūlęs savo tarpininkavimą, jei visos paminėtos 5 valstybės sutiktų drauge tartis.

Šis pasiūlymas palankiausiai sutiktas Italijoje. Vokietijoje pažiūrėta simpatingai, bet labai atsargiai; vokiečiai mano, kad tokioje penkių valstybių konferencijoje, kuri įvyktų Vatikane, Vokietija su Italija būtų mažumoje. Lenkijos vyriausybė labiausiai atsargi tokios konferencijos klausime, nes ji aiškiai numato, kad lenkai daugiausia nuolaidų turėtų pareikšti. Prancūzai žiūri lyg ir palankiai, bet visą iniciatyvą palieka Lenkijai ir Vokietijai, kurios daugiausia suinteresuotos dabartiniu momentu. Pagaliau, prancūzai irgi labai atsargūs, nes bijo naujo Miuncheno. Juk pernai, kai susitarta dėl Čekoslovakijos apkarpymo, manyta, kad taika Europoje užtikrinta, bet ta sutartis pasirodė tik popierinės reikšmės.

Iš Vatikano pranešama, kad Popiežius nesiūlęs konferencijos, tik per savo pasiuntinius padaręs žygių, kad visi ginčai būtų sprendžiami taikiai, pasitarimais, o ne jėga. Gegužės 5 d. Popiežiaus nuncijus Vokietijoje lankėsi pas Hitlerį ir turėjo su juo ilgą pasikalbėjimą. Kiti Popiežiaus pasiuntiniai lankėsi Varšuvoje, Paryžiuje, Romoje ir Londone. Žodžiu, Popiežius panaudojo visą savo moralinę įtaką, kad tik būtų išvengta naujo pasaulinio karo.

NAUJAS TEATRO DIREKTORIUS

Kaunas. — Valstybės teatro nauju direktorium švietimo ministeris dr. L. Bistras paskyrė dr. Antaną Jušką, buvusį Vilniaus vadavimo sąjungos pirmininką. Iki šiol teatro direktorium buvo V. Žadeika, kurs pasitraukė.

RUMUNIJOJ BUS RINKIMAI

Bukarestas. — Rumunijos vyriausybė paskelbė, kad birželio mėnesio 1 d. įvyks tautos atstovų rinkimai. Tautos atstovų rūmus sudarys atstovai ir senatoriai. Pusė senatorių bus paties karaliaus skiriama.

Rinkimuose kandidatus išstatys tik viena vyriausybės partija.

— Palangoje šiemet bus statomas viešbutis, kuriam lėšas duoda Kretingos apskrities savivaldybė. Statybos varžytines laimėjo rangovas Ilgovskis, kurs sutiko pastatyti už 1 mil. 300 tūkst. litų.

Lietuvos Paviljonas Atidaromas Gegužės 14 d.

IŠKILMINGOS PAMALDOS LIETUVOS INTENCIJA

Maspeth, L. I., N. Y. — Ryšium su Lietuvos Paviljono Pasaulinėje Parodoje atidarymu, V. J. Atsimainymo lietuvių par. bažnyčioje įvyks Lietuvos intencija iškilmingos pamaldos. Yra pakviesti Lietuvos oficialūs asmenys. Pamaldų paruošimu rūpinasi klebonas kun. Jonas Balkūnas, Kunigų Vienybės pirmininkas.

Į pamaldas kviečiami visi lietuviai.

LENKIJA IR RUSIJA ARTIMESNIUOSE SANTYKIUOSE

Varšuva. — Po pusantrų metų neaiškių santykių su Sovietų Rusija, Lenkija šiomis dienomis aiškiai palinko turėti glaudžius santykius su Sovietų Rusija. Šiuo metu Varšuvoje lankosi Rusijos užsienio reikalų vicekomisaras Potemkin. Netrukus į Varšuvą atvyks Rusijos ambasadorius, kurio nebuvo nuo pernai.

Lenkų beveik oficialūs šaltiniai paskelbė, kad Rusija turi būti drauginga Lenkijai, nes Lenkija nepritarusi Vokietijos planams pulti Sovietų Ukrainą ir Kaukazą. Šias žinias vokiečių spauda griežtai nuneigia, o maršalo Goeringo laikraštis paskelbė, kad Lenkija reiškusi sutikimą atiduoti vokiečiams Koridorių, jei Vokietija pritartų Lenkijai užgrobti Lietuvą.

Lietuvos Paviljonas Pasaulinėje Parodoje šiomis dienomis baigiamas įruošti ir gegužės 14 d., sekmadienį, 2 val. popiet, bus iškilmingai atidarytas.

Atidarymo iškilmėse dalyvaus Lietuvos Nepaprastas Pasiuntinys ir Įgaliotas Ministeris Povilas Žadeikis, Generalinis Komisaras Pasaulinei Parodai Magdalena Avietėnaitė, General. Konsulas Jonas Budrys, Pasaulinės Parodos Komiteto nariai, Lietuvių Komiteto nariai, choras, benai ir t.t.

Atidarymo metu tvarką palaikys Am. Lietuvių Legijono Dariaus Girėno posto nariai. Dainų programą atliks Apreiškimo par. choro ansamblis. Gros Angelų Karalienės ir Apreiškimo parapijų uniformuoti benai.

New Yorko ir apylinkės lietuviai prašomi gausingai susirinkti prie Lietuvos Paviljono, virš kurio plevėsuoja Lietuvos trispalvė vėliava. Lietuvos Paviljoną atrasti labai lengva — visai arti Airijos, Sovietų Rusijos ir Rumunijos paviljonų. Jis yra Hall of Nations skyriuje.

PREZIDENTAS PAREIKALAVO TAIKOS KASYKLOSE

Washington. — Gegužės 9 d. prezidentas Roosevelt pasikvietė pas save minkštosios anglies kasyklų savininkų ir darbininkų sąjungos atstovus ir pareiškė savo didžiausį norą, kad būtų pasiekta taika ko greičiausiai. Jis nurodė, kad iki gegužės 10 d. vakaro turi būti pasiektas koks nors susitarimas, kad būtų pradėtas kasyklose darbas.

Dabartinis nesusipratimas atėmė darbą 460 tūkstančių darbininkų ir pakenkė viešajam gyvenimui. Dėl gresiančios anglies stokos New Yorke labai sulėtintas susisiekimas požeminiais geležinkeliais. Jei streikas tęstųsi ilgiau, yra pavojaus, kad susisiekimas gali būti net visai sulaikytas kuriam laikui.

BOLIVIJA SIŪLO ŽALIAVAS VOKIETIJAI

Buenos Aires. — Čia sužinota, kad Bolivijos vyriausybė nusiuntė savo prekybinį atstovą į Vokietiją; jam pavesta ieškoti vokiečių pagalbos sunaudoti žibalo versmes, kurias Bolivija konfiskavo iš amerikiečių Standard Oil bendrovės. Už žibalą Bolivija nori gauti mainais pagamintų prekių, ypač mašinų. Bolivai nori įsteigti Paragvajuje žibalo valymo vietovę, iš kurios paruoštas žibalas per Argentiną būtų persiunčiamas į Vokietiją.

Bolivijos dabartinis prezidentas Busch yra vokiečių kilmės; neseniai jis pasiskelbė diktatoriumi, paleido tautos atstovų susirinkimą ir pasisakė valdysiąs taip, kaip jam geriausiai atrodysią.

Generolas Raštikis Lankosi Lenkijoje

Varšuva. — Gegužės 9 d. čia atvyko Lietuvos kariuomenės vadas generolas Stasys Raštikis. Jį pakvietė Lenkijos kariuomenės inspektorius, maršalas Smigly-Rydz. Lietuvos kariuomenės vadą lenkai sutiko labai iškilmingai.

Tą pačią dieną gen. Raštikį priėmė Lenkijos prezidentas Moscicki ir suruošė jam pietus. Po to gen. Raštikis matėsi su Lenkijos užsienio reikalų ministeriu pulk. Beck.

Gegužės 10 d. gen. Raštikio garbei suruoštas kariuomenės paradas. Vėliau gen. Raštikis apžiūrėjo įvairias lenkų kariuomenės dalis.

Gen. Raštikio lankymosi proga lenkų spauda pažymi, kad prieš 500 metų lietuvių ir lenkų jungtinė kariuomenė sumušė vokiečius ir išgelbėjo Rytų Europą nuo teutonų viešpatavimo. Laikraštis „Goniec" šiaip rašo: „Dabar vokiečiai vėl žygiuoja į rytus; jie jau užgrobė Klaipėdą, bet tai nepalaužė lietuvių gynimosi pajėgos. Lietuviai gali remtis lenkų pagalba ginant savo nepriklausomybę".

Lenkų spaudos tonas aiškiai rodo, kaip svarbu lenkams turėti lietuvius draugingus. Jau neprisimenama, kaip pernai kovo mėnesį Varšuvoje lenkų minios įtūžusiai šaukė, kad reikia užimti Lietuvą. Šiandie jų spauda jau pripažįsta, kad Lietuvos nepriklausomybė reikalinga Lenkijos nepriklausomybei užtikrinti.

Čia pažymėtina, kad gen. Raštikio kelionė yra grynai kaimyniško ir draugiško pobūdžio. Neseniai jis lankėsi Berlyne Hitlerio 50 metų sukakties iškilmėse, kaip paties Hitlerio pakviestas svečias. Dabar jis lankosi Varšuvoje lenkų kariuomenės inspektoriaus maršalo Smigly-Rydz pakvietimu. Šią savaitę Raštikis grįžta atgal į Kauną.

IŠKILMINGAI PAMINĖTA MOTINOS DIENA

Kaunas. — Gegužės 7 d. visoje Lietuvoje iškilmingai paminėta Motinos Diena. Ta proga užregistruota per 1,500 gausingų šeimų, turinčių po daugiau kaip 10 vaikų. Gausios šeimos apdovanojamos, o neturtingos šelpiamos.

NAUJAS PASKYRIMAS

Kaunas. — Vidaus reikalų ministerijos antru generaliniu sekretorium paskirtas savivaldybių departamento direktorius Barkauskas.

AMERIKA

LEIDŽIA LIETUVIŲ UNIVERSALIS BIURAS, Inc.
KAS PENKTADIENIS

Prenumeratos Kaina:
Jungt. Valst. metams $2.00
Jungt. Valst. pusmečiui $1.10
Užsienyje metams ..... $$2.75
Užsienyje pusmečiui $1.50
Skelbimų kainos pagal susitarimą

LITHUANIAN WEEKLY
Published by LITHUANIAN UNIVERSAL BUREAU, Inc.

Subscription Rates:
In U. S. A. one year $2.00
In U. S. A. six months $1.10
Other Countries one year $2.75
Other Countries six months .. $1.50
Advertising rates on application

Raštus ir žinias Amerika trumpina savo nuožiūra. Nesunaudoti raštai korespondentams negrąžinami, jei tam tikslui neprisiunčiama pašto ženklų.

JUOZAS B. LAUČKA — Redaktorius.

DANIELIUS J. AVERKA — Vedėjas.

Motinos Diena

Gyvybę nešančio gegužės mėnesio antrą sekmadienį šioje šalyje minima Motinų Diena, paskirta motinoms pagerbti, joms meilę pareikšti, jas tinkamai įvertinti. Ši šventė dar visai nauja, kilusi tik po Didžiojo karo, bet jau plačiai, visame pasaulyje, susilaukusi savo teisių. Gražiai ši diena minima Lietuvoje, tik ten jai paskirtas gegužės pirmas sekmadienis.

Ypatingai lietuvių tautoje turi būti gerbiama motina. Mūsų istorija pilna garbingų liudijimų apie lietuvės motinos nuopelnus savo tautai. Lietuvė motina nevengė motinystės pareigų. Lietuvė motina sunkiausiais tautai laikais budėjo prie naujagimio lopšio ir liūliavo savo vaikutį lietuviškomis meliodijomis. Kai rusas prispaudėjas glemžė lietuviui teisę skaityti ir rašyti lietuviškai, motulė prie verpimo ratelio slaptai mokė savo kūdikius lietuviško žodžio.

Lietuvė motina labai brangi ir Katalikų Bažnyčiai. Kai svetimas pavergėjas vertė lietuvį išsižadėti savo tikybos, siūlydamas geresnes gyvenimo sąlygas, lietuvė motina ir švelniu glamonėjimu, ir maldaujančiu žodžiu, ir motiniškomis ašaromis lydėjo savo vaikus, stiprindama juose ištikimybės jausmus katalikų tikybai. Lietuvė motina visur ir visada palaikė brangius tikybinius papročius, kurie tvirtino tautoje dorovę, tą nepalaužiamą tautos ryžtingumo pagrindą.

Lietuvė motina nepaprasta savo tautos gynėja. Ji stropiai ir nedvejodama padėjo savo vyrui ir sūnui, nešusiems draustą lietuvišką spaudos žodį iš Prūsų; ji laimino nepriklausomybės laikais savo vyrą ir vaikus, išėjusius į karo lauką šventai kovoti dėl savo šalies laisvės. Lietuvė motina, tautai atgavus nepriklausomą gyvenimą, atidavė savo visas jėgas, kad kraštas eitų ir klestėtų kūrybingos pažangos keliais.

Lietuvė motina labai svarbi ir išeivio gyvenime. Lietuvė motina savo laiškais, kad ir dažnai beraštė, kitų pagalba, nuolat primindavo toli iškeliavusiam vaikui pasilikti ištikimu savo tikybai, savo šalelei, savo broliams lietuviams. Ir šiandie lietuvė motina giliai rūpinasi, kad jos vaikas išeivis nenutrauktų ryšio su savo tauta, su Lietuva. Prieš šiuos žodžius rašančio akis spindi lietuvės motinos laiško jautrūs žodžiai: „Labai noriu, kad Lietuva niekada neišnyktų iš tavo širdies".

Lenkdami galvas savo mylimai, žilagalvei Motulei, pasirūpinkime, kad jos likusios gyvenimo dienos turėtų ko daugiausia džiaugsmo. Tie, kurie jau neturi laimės džiaugtis gyva motina, lai kreipia maldas pas Aukščiausį, kad Jis savo malone leistų amžinai džiaugtis drauge su ja niekada nepranyksiančiame pasaulyje.

IŠ TĖVŲ ŽEMĖS

— Sklandymo mokykla, netekus Klaipėdos krašto, steigiama Zarasuose. Pirmiau tokia mokykla buvo Nidoje.

— Dr. Norkaitis, kuris veda Lietuvos Vokietijos prekybos derybas, buvo Kaune painformuoti vyriausybę ir vėl grįžo į Berlyną.

— Vidaus ir žemės ūkio ministerijų tarnautojai prisiekė tautai ir valstybei. Dabar visi valstybės tarnautojai turės prisiekti ar iškilmingai pasižadėti ištikimai dirbti savo tautai ir valstybei.

— Kariuomenės vadas gen Raštikis, gen. Rydz-Smigly kviečiamas, šią savaitę lankėsi Varšuvoje.

— Karininkų Ramovės suvažiavime, kuriame dalyvavo prezidentas Smetona, min. pirmininkas J. Černius, kariuomenės vadas gen. Raštikis, Ginklų Fondui paskirta dešimt tūkstančių litų.

— Arkliavagių gauja, kaltinama pavogusi ir pardavusi didelį skaičių arklių, atiduota teismui. Kaltinamų priešaky yra Kėdainių darbininkas žydas Salauskis, kurs slėpdavęs pavogtus arklius.

— Vilniaus lietuvių Vytauto D. gimnazijos tėvų komitetas nusiuntė platų pareiškimą Lenkijos švietimo ministeriui, prašydamas sugrąžinti šiai mokyklai valstybinių mokyklų teises. Atsakymo dar negauta.

— Politinių kalinių reikalu grupė visuomenės veikėjų paruošė amnestijos įstatymo projektą ir įteikė teisingumo ministeriui. Šnipams ir valstybės išdavikams amenstijos nesiūloma.

— Žemės ūkio statybai pernai vyriausybė davė pusę milijono litų; įvairiomis pašalpomis vyriausybė padėjo ūkininkams reikalingesnius trobesius įrengti.

— Mokytojų sveikatą patikrinus, rasta, kad dešimtyje apskričių džiova serga 190 mokytoju, kurių apie 90 procentu nei nežinoję, kad serga džiova.

— Lietūkio bendrovė pernai turėjo 110 milijonų litų apyvartą; bendrovės suvažiavimas bus gegužės gale.

— Gen. Černius, ministeris pirmininkas, gausingame verslininkų suvažiavime pažadėjo remti lietuvių įsigalėjimą versluose.

— Kultūros Fondo ir jo tarybos įstatymų projektai jau ruošiami.

— Ministeriai Sutkus, Bistras, Tamošaitis, Skučas provincijos visuomenei darė pranešimus. Krašte nuotaika pakilusi.

— Gyvybių atėmimų 1937 metais buvo 485, pernai 483; daugumas nusikaltimų policijos išaiškinta. Dešimtą dalį minėtų nusikaltimų sudaro pavainikių kūdikių nužudymai. Kūna sužalojimų bei smurto asmeniui pernai užregistruota 5,557.

— Krepšinio tarptautinėse rungtynėse Lietuvoje pasižadėjo dalyvauti Lietuva, Latvija, Estija, Prancūzija, Lenkija, Vengrija ir Italija. Rungtynės dėl Europos čempijono vardo įvyks gegužės 21 — 28 d.d.

— Vilijampolėje, Kauno priemiestyje, leista statyti sidabrinių daiktų dirbtuvę.

— Arklių į Lietuvą nuo 1922 iki 1938 metų įvežta 1396, už kuriuos sumokėta užsieniui per 3 milijonus litų. Užsieniui gi per tą laiką Lietuva pardavė 252,-229 arklius, už kuriuos gavo 133 milijonus litų.

— Vytauto D. universiteto humanitarinis fakultetas Latvijos universiteto profesoriui Balodžiui suteikė istorijos garbės daktaro laipsnį.

— Motinos dieną (gegužės 7 d.) Lietuvoje paminėta labai iškilmingai; šventės minėjimui vadovavo 50 organizacijų. Pradedant Motinos švente (gegužės pirmu sekmadieniu), tinkamai paminėta šeimos savaitė.

— Vyriausybė įsakė visoms įstaigoms iki gegužės 20 d. pristatyti kitiems metams numatomų išlaidų sąmatas.

— Skiepijimas nuo raupų organizuojamas visoje valstybėje; kur nėra sveikatos punktų, ten atvyks atsiųsti gydytojai.

— Vyriausybė jau sudarė ir Krašto Statybos Komitetą, kurio laukia svarbūs darbai. Komitetas rūpinsis planinga krašto statyba. Į komitetą pakviesti žymūs inžinieriai, architektai ir t.t. Tarp paskirtųjų yra vienas jaunesnių inžinierių, Ad. Domaševičius, universiteto asistentas, kurs neseniai paruošė cemento fabriko statybos projektą.

— Ukmergės klebonu paskirtas kun. S. Telksnys, iki šiol buvęs Kurklių klebonas. Naują kleboną ukmergiškiai pasitiko labai iškilmingai.

— Pradžios mokyklų naujų namų statyba vykdoma visu tempu. Šį mėnesį statomi nauji namai didelėms Tryškių ir Pasvalio pradžios mokykloms.

— Darbininkams palengvinti gauti darbą, prie vidaus reikalų ministerijos įsteigta darbininkų samdymo ir pervežimo agentūra; darbininkai bus pervežami į tas vietas, kur jų trūksta. Daugiausia ūkininkams darbininkų trūksta Lietuvos šiaurėje, kur ir geresnis darbininkams atlyginimas.

— Radviliškio kautynėse žuvusiems kariams netrukus bus pastatytas paminklas. Buvo paskelbtas konkursas, kurį laimėjo skulptorius B. Bučas, gavęs pirmą ir antrą premijas. Šiemet literatūros premiją laimėjo jo žmona, Salomėja Nėris Bačinskaitė.

— Kražių apylinkės gyventojai labai susirūpinę atgauti gimnaziją, kurią pernai vyriausybė uždarė. Gimnazijai yra geros patalpos. Kražiečiai pasiryžę patys pagelbėti vyriausybei išlaikyti gimnaziją, jei tik ją jiems grąžintų.

— Priverčiamo darbo stovykloje visai sumažėjo politinių kalinių skaičius; balandžio gale ten buvo tik 11 asmenų; visi jie komunistai.

— M. Urbšienė, užsienio reikalų ministerio žmona, šiomis dienomis išleido knygą apie vokiečių okupaciją Lietuvoje, paduodama labai įdomių ir istorijai vertingų duomenų.

Petras Vačiūnas

ŽMOGAU, MANO BROLI!

Žmogau, mano broli, žmogau, mano drauge;
Vistiek kas esi tu, romėnas ar žydas,
Visi mes sudarom žmonijos čia draugę,
Visus mus nuskaidro tik meilė pražydus.

O, žemės valdove, garbės savo verge,
Pažvelk susikaupęs į praeitą kelią!
Kas liko po kardo, kur laisvę jis vergė?
Tik skausmą ten rankos į Viešpatį kelia...

Jau kartą pasaulį nuliūdino kryžius,
Bet kryžius tas buvo — kančioms nugalėti.
O Šiandien, žmogau, tu nuo jo nusigrįžęs,
Nenori jam lenktis nei brolio mylėti.

Tiek kraujo jau žemės krūtinė prisiurpus,
Tiek motinų ašarų žemėje tviska!...
Žmogau, mano broli, kam kardo tau šiurpas?...
Tiesk ranką į kryžių, kurs meile nutvisko!...

Ir žvaigždės, kaip akys iš dieviško mito,
Ir varpas, prabilęs velykiniais rimais,
Mums šaukt nepaliauja: mylėkim viens kitą! —
Ir žengsim kaip Kristus šios žemės arimais...

(Iš „Naujosios Romuvos")

LIETUVOS MOKYTOJŲ NUTARIMAS

Kaunas. — Lietuvių mokytojų gausiame suvažiavime kalbas pasakė ministeris pirmininkas gen. Černius ir švietimo ministeris dr. L. Bistras. Mokytojai apsvarstė eilę klausimų, liečiančių mokytojų darbo sąlygas bei pareigas. Mokytojai dėl dabartinės tarptautinės ir Lietuvos padėties priėmė tokį nutarimą:

„Šiuo laiku, kada teisės ir gerų žmonijos papročių nebepakanka tautų laisvei garantuoti ir apsaugoti, kada netikėtas ir staugus priešų įsiveržimas taikingą ir ramią tautą gali priversti griebtis ginklo savo laisvei ir kultūrai ginti, lietuvis mokytojas, suprasdamas ir jausdamas savo pareigas tėvynei, laisva valia ir patrioto sąžine pasiryžo didžiąją savo energijos ir pastangų dalį paskirti atspariam ir atkakliam lietuviui kovotojui ugdyti.

„Siekdamas šio tikslo, lietuvis mokytojas savo darbą taip tvarkys, kad paruoštų tautai jaunuomenę taip drausmingą, tvirtavalę, drąsią ir aktingą, stiprią ir atsparią dvasiniai ir fiziniai, jau įpratusią vartoti ginklą ir pasiryžusią be atodairos ir apskaičiavimų kovoti už savo tautos laisvę, tiesą ir gėrį.

„Tatai pareikšdamas, lietuvis mokytojas kviečia visus lietuvius, ypač savo auklėtinių tėvus, šią pareigą atliekant jam pritarti ir padėti".

Vilniaus Lietuviai Lankėsi Varšuvoje

Vilnius. — Lietuvai ir Lenkijai užmezgus politinius, ekonominius ir kultūrinius santykius, Vilniaus krašto lietuvių gyvenime juntama daugiau ramumo: dabar jau rečiau pasitaiko kratos, tardymai, baudos ir suėmimai. Tačiau lietuvių organizuotame gyvenime sąlygos nė kiek nekitėja. Jau antri metai, kai tebėra uždarytos šios lietuvių draugijos: 1) Tautinis Vilniaus Lietuvių Komitetas, 2) Lietuvių Mokslo Draugija, 3) Lietuvių Labdarybės Dr-ja, 4) Lietuvių Šv. Kazimiero Dr-ja, 5) Lietuvių Ūkio Dr-ja, 6) Lietuvių Mokytojų Sąjunga, 7) Lietuvių Švietimo Draugija „Rytas" Vilniuje, 8) Lietuvių Švietimo Draugija „Rytas" Švenčionyse, 9) Lietuvių Sporto klubas, 10) Švenčionių Lietuvių Gimnazija.

Tiesa, vietoj uždarytos Lietuvių Mokslo Draugijos dabar Vilniuje yra įsteigta Lietuvių Mokslo Mylėtojų Draugija, bet ji dar tebėra tik popieriuje. Senos Mokslo Draugijos turtas vis dar tebėra valdinio kuratoriaus žinioje. Lenkų oficialių įstaigų duoti pažadai — įsteigus naująją draugiją atiduoti senos draugijos turtą — vis dar neišpildo.

Kitų uždarytų draugijų likimas dar labiau neaiškus. Jas visas valdo valdiniai kuratoriai su savo valdininkais, kurie tų draugijų sąskaiton kaskart vis daugiau padaro skolų.

Šių draugijų atidarymo reikalu ne kartą Vilniaus lietuvių visuomenės atstovai darė žygius Vilniaus vaivadijos įstaigoje ir Varšuvos ministerijose, tačiau iki šiol nesusilaukta jokių teigiamų pasėkų. Taip pat buvo rašyti memorialai Lenkijos prezidentui ir ministeriui pirmininkui. Iš jų negauta jokio atsakymo.

Tokioms sąlygoms esant, kurį laiką Vilniaus krašto lietuvių visuomenė buvo nutilusi — nustojusi vilties ką nors laimėti, ji nebedarė jokių žygių. Bet dabar ir vėl ima bandyti. Turėdama galvoje paskutiniu laiku sušvelnėjusį lenkų spaudos toną ir kai kurių įtakingesnių lenkų palankesnį tuo reikalu nusistatymą, Vilniaus lietuvių visuomenė pabandė dar kartą paklabenti Varšuvos valdinių įstaigų duris. Balandžio gale į Varšuvą išvyko lietuvių delegacija, kurią sudarė K. Stašys, kun. K. Čibiras ir red. R. Mackevičius. Ji ten buvusi sutikta labai palankiai, bet ar bus kokių vaisių, netrukus pamatysime.

NAUJAUSIOS ŽINIOS

Londonas. — Čia gauta žinių, kad netrukus Vokietija sudarys prekybinę sutartį su Ispanija.

Berlynas. — Vokiečių spauda sustabdė įžulią propagandą prieš lenkus. Tono sušvelninimas aiškinamas, kaip Italijos užsienio reikalų ministerio Ciano patarimo padarinys.

Roma. — Gegužės 10 d. čia atvyko Jugoslavijos regentas (valdytojas) kunigaikštis Povilas su žmona ir artimais palydovais. Svečius stotyje pasitiko karalius ir Mussolini.

Stokholmas. — Švedija, Norvegija, Danija ir Suomija nutarė nepriimti Hitlerio siūlymų sudaryti nepuolimo sutartis su Vokietija. Kiekviena šių valstybių atsakys Vokietijai atskirai.

Varšuva. — Lenkų restoranai nebepardavinėja vokiško alaus. Lenkijos pasieny vokiečiai įrengė kai kur didelius garsiakalbius propagandai. Lenkai į tai atsakė irgi garsiakalbiais ir dabar pasienio gyventojai vietoj pranešimų girdi tik triukšmą.

IŠAIŠKINTA DIDELĖ ŽMOGŽUDŽIŲ GAUJA

Philadelphia. — Jau kuris laikas policija aiškina nepaprastai didelę nusikaltėlių gaują kuri žudydavo žmones nuodijimu, užmušimais ir kitomis priemonėmis, kad galėtų savo naudai surinkti apdraudos mokesčius. Manoma, kad pasipelnymo tikslais nužudyta apie 200 asmenų. Jau daug kūnų atkasta, padaryti skrodimai ir nustatyta nunuodijimai arsenikų ir kitos rūšies nuodais.

Nepaprasto pasipiktinimo sukėlė visuomenėje surasti daviniai, kad kelios moterys yra nunuodijusios savo vyrus ir po to gavusios gražias apdraudos sumas. Suimtųjų tarpe yra vienas gydytojas, kurs bendradarbiavęs savo patarimais ir duodamas nuodų.

PASITRAUKĖ TEISĖJAS

New York. — Aukščiausio New Yorko teismo teisėjas Lauer atsistatydino po to, kai prieš jį paduotas gubernatoriui skundas, reikalaujant jį pašalinti iš tarnybos. Tai padaryta ryšium su įvairių brangenybių įvežimu iš Europos skandalu, kurin įvel ta jo žmona. Už šmugelį teisėjo Lauer žmona nubausta kalėjimu ir pinigine bauda.

Betyrinėjant buvusios bylos smulkmenas paaiškėjo aplinkybė, kad ir teisėjas galėjo pagelbėti savo žmonai apgaudinėti muitinės valdininkus. Teisėjo pareigose Lauer yra išbuvęs per 30 metų.

MINISTERIAI VAŽINĖJA

Kaunas. — Visoje Lietuvoje nuolat rengiami gausūs visuomenės susirinkimai, į kuriuos mielai kviečiami ir laukiami naujos vyriausybės nariai su pranešimais. Visur visuomenė turi progos atvirai pareikšti savo pageidavimus ir linkėjimus vyriausybei. Daugiausia provinciją su pranešimais lanko ministeriai Bizauskas, Bistras, Krikščiūnas, Musteikis ir Tamošaitis.

Keliaukite į Lietuvą
PER
HOLLAND-AMERICA LINE

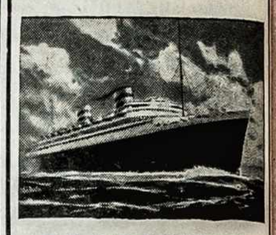

S.S. NIEUW AMSTERDAM
Flagship of the Holland-America Line
šiuo laivu išplauks iš New Yorko
Gegužės-May 23 d., 1939
Lietuvos Vyčių ekskursija į Lietuvą per Rotterdamą
Kiti išplaukimai iš New Yorko:
ZAANDAM — — — — Gegužės 13,
VOLENDAM — — — — Gegužės 20,
STATENDAM — — — Birželio 2
NIEUW AMSTERDAM — Birželio 13
VOLENDAM — — — — Birželio 17
STATENDAM — — — — Birželio 22
Visais kelionės reikalais kreipkitės pas vietinius mūsų autorizuotus agentus arba į
HOLLAND-AMERICA LINE
29 Broadway, New York, N.Y.

ĮVAIRIOS ŽINIOS

Lockport, N. Y., teisėjas, priimdamas kandidatus į Amerikos piliečius, paklausė italo Gulasci, dėl ko jis nori pilietybės. Gulasci atsakė, kad jis norįs eiti žuvų gaudyti. Teisėjas, pagalvojęs, pasakė: „Jeigu jau taip nori žuvų gaudyti, tai dar geriau pasimokyk Amerikos istorijos ir kai pramoksi, tai galėsi gauti Amerikos pilietybę ir žuvims gaudyti leidimą".

Vienas iš Karo departamento tarnautojų pasakė, kad, jeigu J. A. V. reikėtų kariauti, 3 mėnesių metu būtų prirengta milijonas kareivių. Amerika turinti tokių karo pabūklų, kokių pasaulis karo laiku nei sapnuoti nesugebėtų.

Italas De Ramo, norėdamas sumušti savo draugą, drožė kumštimi į galvą; laimei draugas pasileinkė, tai De Ramo kumštis pataikė į National City Banko langą, kuris sušaukė Holmes detektyvus; De Ramo pakliuvo į belangę. Dabar laukia teismo.

Kas nori pigiai nupirkti namą, gali jį gauti Bath Beach. Namą nusipirkęs, turi pasiimti, nes tuo namų ruožtu vedamas vieškelis.

Gegužės 27 d. bus atidaryta 4 didžiausi Brooklyno prūdai, kur vasaros laiku bus galima maudytis.

EKSKURSIJOS Į LIETUVĄ

Šiais metais pirmoji Amerikos lietuvių ekskursija į Lietuvą Švedų Amerikos Linija išplauks iš New Yorko gegužės 31 d. per Gothenburgą, Švediją, moderniu motorlaiviu „Gripsholm". Keleiviai vykstą šiuo laivu bus iškeldinti tam uoste, kuris bus parankiausias ir patogiausias, o iš ten pervežami į Kauną. Ši ekskursija tinka keliauti į Lietuvą visiems keleiviams, kurie nori parvykti pačiu gražiausiu laiku Lietuvoje — pavasarį.

Antroji ekskursija išplauks liepos 1 d., taip pat „Gripsholm" laivu, per Gothenburgą — Stockholmą ir iš čia „Marieholm" laivu į parankiausią ir patogiausią uostą, iš kur pervežami į Kauną. Antrai ekskursijai vadovauja Vladas Mučinskas, lietuvių skyriaus vedėjas. Antra ekskursija tinka tiems keleiviams, kurie turi šeimas ir jos lanko mokyklą.

Kun. A. Sabaliauskas

Indijos Gyventojai

(Iš lietuvio misijonieriaus knygos „1000 paslapčių šalyje", kurią išleido šv. Kazimiero dr-ja).

(Tęsinys)

Misijonierius valgo vienas ir uždaromis durimis, kad niekas iš čiabuvių jo nematytų; mat, toks jau kastų paprotys — valgymas, kaip ir tualetas, laikomas grynai asmeniniu, privačiu dalyku. Apie misijonierių visur visą dieną įvairiais reikalais atėję laukia ištisas valandas ir krikščionys ir pagonys. Jokiu būdu negalima jų atsikratyti ir likti vienui vienam kiek laisviau atsikvėpti. Bet kai pasakai: — eikite sau, dabar turiu valgyti, — visi paskubomis sustoja ir, nė žodžio netarę, skirstosi.

Skaitytojui gal tai atrodys juokinga. Bet kiek kartų kaimuose norėdavau pasistiprinti atsinešta konservų dėžutėje mėsa, tiek kartų man tekdavo uždarinėti koplytėlės langines ir duris ir ten, į kampą nusisukus, kad kas kartais nė per plyšį nepamatytų, paskubomis valgyti. Sakau koplytėlėje, nes joje paprastai misijonierius ne tik pamaldas laiko, bet ilsisi ir miega. Tos koplytėlės dažnai esti molio krėstų sienų ir šiaudais dengtu stogu klojimai, kurių kurtinyje stūkso iškeltas medinis kryžius.

Mandagumas

Kaip kiekvienam pirmą kartą atvažiavusiam misijonieriui, taip ir man pirmąjį mėnesį teko pabūti naujoku pas vieną gerai kraštą ir žmones pažįstantį kunigą, kuris, bemokydamas vietinės kalbos, tuoj duoda ir nurodymų, kaip reikia elgtis, vienam atsidūrus tarp indų. Žodžiu, svarbu susipažinti ir apsiprasti su naujomis, visiškai skirtingomis mandagumo taisyklėmis.

Pats patyręs galiu ir kitam pasakyti, kad būtų ne tik nemandagu, bet stačiai neleistina vartoti nosiai skarelę; jų papročiu tai reikia atlikti kairiosios rankos pirmaisiais dviem pirštais. Važiuojant traukiniu, ypač trečiaja klase, visai nereikia stebėtis matant piliečius beteškiant nešvarumus per langelį, pirštus gi besivalant į suolą ar į sieną. Keliaudamas paprastai demokratiškai, trečiąja klase, vis pasiimdavau su savimi paklodę, kuria užsitiesdavau suolą, kad nesusitepčiau balto sutono.

Svečiuose ar kompanijoj, ryžių su visokiomis marmalynėmis privalgius ir vidurius pučiančių rūgusių pasukų atsigėrus, reikia (dovanokite už gryną tiesą) garsiai riaugėti; ir tokiu būdu — ne žodžiais, bet veiksmu įrodyti, kad valgis buvo gardžiai pagamintas.

Vyras viešai niekuomet negali kalbėti su moterimi, net ir su savo žmona. Klausti vyrą apie žmonos sveikatą ir pan. būtų didelis užgavimas. Žmona ir šiaip moteriškė, įėjus vyrui į trobą, tuoj bėga pasislėpti. Nuėjęs net į aristokratiškas šeimynas svečiuose, niekad nemačiau ir negalėjau pasveikinti šeimininkės. Jei kartais moteris ateina pas misijonierių, tai kalba ir atsako, skraiste veidą užsidengusi ir į sieną nusisukusi.

Einant į trobą, sandalus reikia palikti lauko pusėje, prie buto, ir į vidų įeiti basam. Tą patį reikia padaryti, norint įeiti į pagonių šventyklas. Kastos krikščionys į bažnyčios vidų irgi niekuomet neina apsiavę: papades palieka šventoriuje. Užtat kai kurie kunigai ne tik čiabuviai, bet ir europiečiai kai kuriose bažnyčiose eina laikyti mišių arba visai basi arba tam tikrais įvairiomis spalvomis išsiuvinėtais drobiniais bateliais. Aš darydavau, kaip pasitaikydavo: kur būdavo daugiau krikščionių parijų, ten, kad ir su batais eisi prie altoriaus — nieks nieko nesakys; bet kur būdavo aukštos kastos katalikų, ten, norėdamas prie jų skonio ir ceremonialo prisitaikyti, laikydavau mišias ar visiškai basas ar Indijos „liturginiais" apavais.

Susitikus su draugu ar pažįstamu, kad ir raudonas jis būtų, kaip ridikas, reikia klausti, ko taip blogai atrodąs, ar nesirgęs, kokia nelaimė ištiko ir t.t.... Pasigėrėjimas geru sveikatos stoviu ar gražiu namu ar gerai užderėjusiais javais būtų laikoma pavydo ženklu.

Skaudžiausias užgavimas — tai nutraukti kitam nuo galvos turbaną (kepurę) ir paleisti ar bent žadėti paleisti odine šliure. To gana, kad kaltininkas būtų pašalintas iš kastos ir įstatymais nubaustas.

Yra dar daug ir kitų taisyklių, kurių laikosi pagonys įvairiais atvejais ir visiškai privatinio pobūdžio reikaluose, bet jų mūsų krikščioniška dvasia ir išauklėjimas neleidžia kelti aikštėn.

(Galas)

MINTIS

Ką matom?

Nuo ankstyvaus ryto iki žvaigždėtos nakties pro akis plaukia daugybė paveikslų. Yra pasakyta, kad matom tai, ko norim. Matymas yra pasirinkimas. Matom tuos dalykus, kurie mus domina. Nelaimės liudytojai įsidėmi visai skirtingas smulkmenas. Siuvėjas gali smulkmeniškai atpasakoti apsirengimą vairuotojų, mašinistas žinos, koks buvo automobilis. Taigi, kiekvienas mato tą, kuo domisi.

Ką mes matom kasdieniniame gyvenime? Ar matom vietelę, kurioj būdami galim linksminti kitus? O gal gyvenimas atrodo monotoniškas?

Ką matom, tai pareina nuo kiekvieno norų. Jei ieškosime gražių ypatybių kiekvienam pažįstamame, tai ir rasim jų labai daug. Ar matai gamtos grožybes? Jei turėtum tik melsvą dangaus grožį, tai irgi būtų didelis turtas. Naktį visa panorama žvaigždėmis ir planetomis nusėta atsidengia prieš akis. Ar matom?

Ar matom žmogaus pažangą? Pažanga yra, nežiūrint klaidų, kurios kiekviename žmogaus veiksme egzistuoja. Ką matysi savo gyvenime? Gali pasirinkti — ar gudriai, ar ne, bet tai, ką sieksi ir tai, ką gerbsi, atsiras tavyje.

Valerija Jakštaitė.

Kova dėl Vilniaus tik tada pasibaigs, kai Gedimino kalne Lietuvos vėliava laisvai plevėsuos.

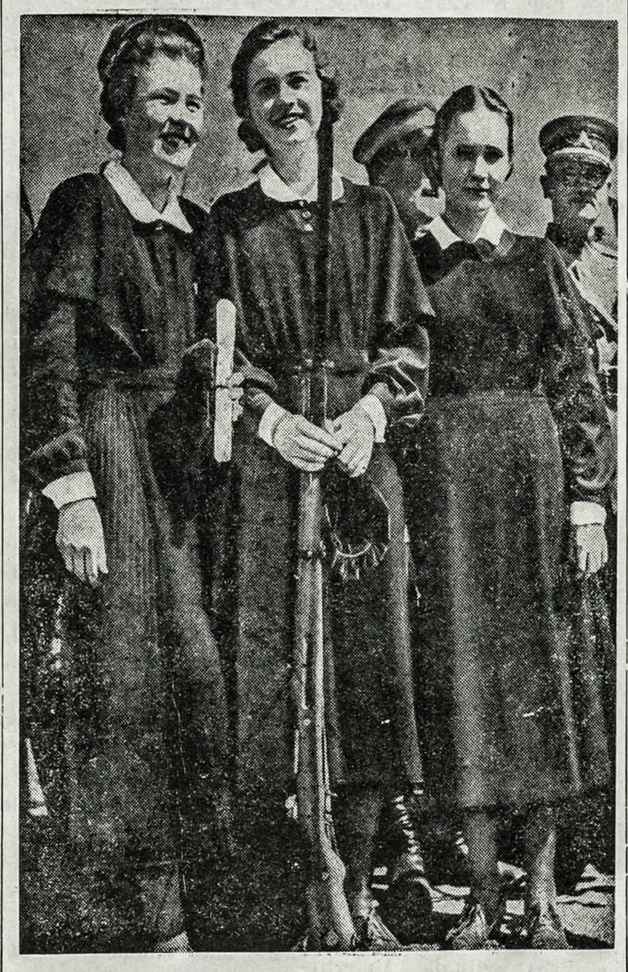

Ginklų vajaus metu visa Lietuva sujudo stipriau apginkluoti karius bei šaulius. Aukos ginklais įteikiamos atitinkamomis iškilmėmis. Vaizdely matome tris gimnazistes, savo aukomis nupirkusias ir įteikiančias kariams šautuvą.

Klaipėdiečių Nuotaikos

Vienam Amerikos lietuviui, pernai buvusiam Lietuvoje, kur jis aplankė lietuvį klaipėdietį ūkininką, su juo susipažino ir susidraugavo, klaipėdietis taip rašo (spausdinamos tik ištraukos):

„Mielas Tautieti, dar nėra metų, kai mes matėmės, o tiek pergyventa, tiek įvykių mūsų gyvenime, kad atrodo visas amžius praėjo nuo Tamstos gražaus atsilankymo. Vytauto Didžiojo gimnazijos gražuose rūmuose, kuriuose mudu lankėmės, kur Tamsta skaitei gražius žodžius „ir šviesa ir tiesa mūs žingsnius telydi", — dabar susigrūdę vokiečių kareiviai, mokykla išvaikyta, šviesos židinys paverstas kareivinėmis... Radijo stoties bokštuose, kuriuos pastatė Lietuvos vyriausybė, plevėsuoja nebe mūsų, bet vokiečių vėliava, su svastika. Iš stoties jau nebegirdime lietuviškos kalbos ir dainos, o vien tik vokišką agitaciją.

„Klaipėdos užėmimas įvyko kovo 23 dieną. Viskas ėjo gana tvarkingai. Tik žydų sinagogos tos dienos rytą jau visos buvo išdaužytos: knygos, baldai, žvakidės, langai ir durys viskas gulėjo gatvėse. Per keletą dienų niekas nematėme nei vieno žydo. Dar ir dabar Klaipėdoje visos žydų krautuvės uždarytos, užantspauduotos.

„Visos lietuviškos mokyklos ir vaikų darželiai užantspauduoti, nežinia kada jas atidarys ir ar atidarys. Didelė dalis lietuvių mokytojų pabėgo į Didžiąją Lietuvą.

„Visų nuotaika prislėgta. Nesijaučia gerai niekas. Savo ūkyje turėjau keletą darbininkų iš Žemaitijos. Jų čia visi stambesnieji ūkininkai turėjo, bet dabar ir darbininkai palengva palieka mūsų laukininkus. Vakar iš mano ūkio du darbininkai išvyko. Klausiau jų, kodėl jie vyksta, juk aš algą mokėsiu neblogą, galės pas mane gyventi, bet jie atsakė: „geriau alkani būsime, bet laisvai gyvensime".

„Kai vokiečiai čia užėjo, tai visą savaitę negalėjome gauti cukraus. Dabar jau atvežė iš Vokietijos, bet jis dvigubai brangesnis, negu seniau buvo.

„Mūsų prekybos laivai dabar plaukioja iš Liepojos uosto. Nors ir davė vokiečiai mums laisvą zoną Klaipėdoje, bet tuo tarpu nesinaudojame. Liepoja džiaugiasi, o Klaipėda pyksta.

„Namų savininkai Klaipėdoje ir kituose miestuose tiesiog iš proto kraustosi, kad visi butai tušti ir pagal vokišką patvarkymą nevalia savo namų butus išnuomoti kam nori ir kaip nori. Taigi, visas gyvenimas paraližuotas, visi nuleidę galvas. Nors čia ir tikinama, kad ateityje bus geriau, bet niekas tuo netiki: nei ūkininkai, nei darbininkai, nei lietuviai, nei vokiečiai ir net patys vokiečių valdininkai tuo nesidžiaugia.

„Mieste ir visame krašte nemaža kariuomenės. Aplink Klaipėdą kasami didžiuliai apkasai, statomos patrankos. Atrodo, kad ir mūsų naujieji valdovai kažin ko neramūs... Bijo ko nors. Manau, kad labiausiai bijo pačių gyventojų, kurie prisimins visuomet gražius aukso laikus, kai čia buvo lietuvininkų valdžia.

„Visoje Europoje dabar dangus niaukiasi. Visi rankas nuleidę, sunku pradėti bet kuris rimtesnis darbas. Visur laukiama perkūnijos..."

Taip rašo lietuvis ūkininkas iš Klaipėdos krašto.

Long Islandietis.

New Yorke ir Brooklyne žydai pradėjo atakuoti pardavėjus žurnalo „Social Justice", kurį leidžia kun. Coughlin. Bet kuo daugiau platintojai persekiojami, tuo daugiau jie gauna pritarėjų ir daugiau žurnalo egzempliorių parduoda.

Kas pasiryžo laimėti ar žūti, tas retai esti apgalėtas.

Iškilmingosios šventės

(Įspūdžių nuotrupos iš Lietuvos)

(Tęsinys)

Tautinė olimpijada

Pirmoji Lietuvos Tautinė Olimpijada tęsėsi 2 savaites (liepos 17 — 31 d.d.) Kaune ir Klaipėdoj. Be Lietuvos sportininkų joje dalyvavo ir užsienio lietuviai. Pirmą kartą oficialiai į nepriklausomą Lietuvą atvyko ir olimpijadoj dalyvavo Vilniaus lietuviai, kurie čia nustelbė visus svečius. Tuo vilniečių sutikimas buvo dar entuziastingesnis, kad jiems vadovavo garsusis mokyt. Pranas Žižmaras, kuris pernai garbingai apgynė lietuvių vardą prieš lenkų karininką. Jis Kaune taip iškilmingai sutiktas, kad net Lenkijos pasiuntinybė Kaune jį buvo pasikvietusi.

Nemaža buvo ir Amerikos lietuvių sportininkų, kurie kėlė mūsų vardą Kaune. Jie gražiai pasirodė lengvojoj ir sunkiojoj atletikoje. Lakūnas Šaltenis, ruošęsis dalyvauti oro rungtynėse, laiku nespėjo atvažiuoti dėl pavėluoto pinigų sukėlimo lėktuvui apmokėti. (Jam atvykus buvo surengtos iškilmingos sutiktuvės ir parodytas įvertinimas Amerikos lietuvių noro palaikyti artimus ryšius su savo Tėvyne. Lak. Povilas Šaltenis visur buvo širdingai priimtas ir pasirodė labai gražiai. Jo nuvežtas lėktuvas padovanotas Šaulių S-gai).

Turint mintyj, kad olimpijada buvo valstybinio masto įvykis, jis turėjo praeit didesniu pasisekimu. Tiesa, olimpijada apėmė labai plačią programą: lengvąją ir sunkiąją atletikas, tenisą, žirginį sportą, plaukymą, kamuolio žaidimus, aviacijos sportą, šaudymą, irklavimą ir t.t. Bet ta programa buvo perdaug ištęsta, todėl ir lankytojų neužteko. Gerai dar, kad tuo pat metu įvyko skautų (Panemunėj) ir skaučių (Pažaislyj) stovyklos. Jos kiek papildė Kauną svečiais. Jei olimpijados rengėjai būtų olimpijadą pritraukę arčiau, arba ir visai sugretinę su „Pavasario" s-gos kongresu, tai provincijos gyventojų antplūdis olimpijados lankytojų skaičių būtų pakėlęs bent trigubai.

Tautos ir kariuomeiės šventė

Šiandien Lietuvos jaunuolis nebėga nuo karo prievolės, o skaito sau garbinga pareiga uniformą nešioti. Be bendros tautos šventės rugsėjo 8 d., Lietuvoje yra dar Kariuomenės ir Visuomenės susiartinimo šventė, kuri visomis priemonėmis stiprina karių bendravimą su civiliais gyventojais. Tas daug pagelbsti stiprinti bendrą gynimo ir gynimosi ideją, kuri turi daug teigiamos įtakos tautos moralei pavojaus metu.

Lietuva visada didžiavosi savo kariuomene, garbingai pasižymėjusia nepriklausomybės kovose. Ir pereitų metų kovo 19 d. įvykiai su lenkais tos pagarbos nesumažino, nes čia ji neturėjo progos savo žodžio tarti... Tačiau tam tikra dėmė pasiliko, gal ir neužtarnautai.

Ypatingai buvo įdomu pamatyti tautos šventę. Į ją paskubomis, nebaigę savo numatytos kelionės į Lvovą, iš Varšuvos su lak. P. Šalteniu lėktuvu grįžom į Kauną rugsėjo 7 d. Kauno aerodrome, kur turėjo šventės iškilmės vykti, virė spartus pasiruošimo darbas: statomos estrados, užtvaros ir t.t.

Rugsėjo 8 d. rytą neužteko jokių susisiekimo priemonių į iškilmių vietą nuvykti. Daugiau valandos išlaukę taksi, nutarėm leistis į gatves jų gaudyti. Pasigavom. Kaina dešimteriopa ir tai, kai parodėm Krašto apsaugos ministerio kvietimą ir specialų automobilium prie tribunos privažiuoti leidimą.

Po iškilmingų pamaldų, prasidėjo paradas, kuriame atstovauta visoms kariuomenės dalims ir ginklų rūšims. Čia jojo grakštūs raiteliai nenuvaldomais arkliais, čia maršavo pėstininkai, tai dundėjo lengvoji artilerija, sunkieji kulkosvaidžiai, tratėjo tankai ir tanketės, šarvuočių ir sunkvežimių eilės su moderniom priešlėktuvinėm patrankom. Visi pabūklai nauji, moderniūs. Senosios konstrukcijos jokių ginklų Lietuva nebeturi; jie eksportuoti į užsienį.

Didžiausį entuziazmą žiūrovams kėlė savanorių žygiuojančios eilės, kuriose matėsi ir aukštų valdininkų ir paprastų ūkininkų, jau sulinkusių senelių ir dar visai jaunų vyrų. Jų krūtinės puošė savanorio ir kitoki pasižymėjimo ženklai. Ir svetimų valstybių karo atstovai dideliu susidomėjimu sekė savanorius, lyg bandydami pasverti tų narsuolių dvasią ir nustatyti jos bendrą lygį. Lygiai dideliu atidumu jie sekė ir mėlynam danguje pasirodžiusią karo aviacijos armadą, kurią sudarė per 80 modernių lėktuvų, kurie, lyg gervių pulkas, išsirikiavę lygiomis eskadrilių voromis, nuūžė dangaus skliautu.

Taip, ši kariuomenės šventė buvo ne vienintelė Lietuvoj tą dieną. Tokios šventės vyko visuose miestuose ir miesteliuose su kariuomenės paradais. Visur buvo demonstruojami modernūs ginklai, kurie tik vieni begali apginti tautos garbę ir laisvę. Bet ar visada mažos valstybės gali tą ginklą pavartoti? Čekoslovakija, turėjusi moderniausius ginklus ir narsius karius, šiandien iš laisvųjų tautų tarpo pašalinta. Tik jos garbingi lakūnai, kaip spauda rašo, lyg arai pakilo į erdves ir išskrido kažkur. Jie pasirodys mėlynam dangaus skliaute, kai išmuš valanda... Tai tik lakūnai. O visi kiti čekų kariai buvo užklupti taip, kad jie neturėjo teisės ginklo pavartoti...

Pirmas dvidešimtmetis atšvęstas. Visos naujo pasiryžimo didžiosios šventės prajėjo. Visa tauta stojo prie darbo, žadančio naujus laimėjimus. Bet ar jie nebus sutrukdyti, ar Lietuvos žmonės nebus priversti palikti darbą ir turtą, o eiti į apkasus? Jei ištiktų didysis pavojus, kaip pasielgtų Lietuvos vadai? Šie klausimai dabar visiems lietuviams rūpimi, jie neleidžia mums ramiai nusnūsti, jie neduoda susikaupti kasdieniniam darbui.

Kazys P. Vilniškis

AMERIKA yra Tamstos laikraštis, todėl drąsiai reikšk savo nuomonę dėl turinio ir kitų dalykų.

2 Asmeniškai Lydimos

IŠPLAUKS iš NEW YORKO
PER GOTHENBURGĄ, ŠVEDIJĄ
Pirmoji Gegužės-May 31 d.
Antroji Liepos-July 1 d.

Antra ekskursija vadovauja Vladas Mučinskas, Švedų Amerikos Linijos lietuvių skyriaus vedėjas Amerikoj.

Vl. Mučinskas

Abi ekskursijos užgirtos Lietuvių Laivakorčių Agentų Sąjungos Am.

Gauk nemokamai suteikiamą musų ekskursijų brošiurą ir retkartinį leidinį "Turizmo Žinios".

Kiti išplaukimai iš New Yorko:

KUNGSHOLM	— — birž. 3, rugp. 19
DROTTNINGHOLM	birž. 12, liep. 13
GRIPSHOLM	— — liep. 24, rugs. 8

Kreipkitės į savo vietinį agentą, ar

SWEDISH AMERICAN LINE
4 W. 51-st St., Rockefeller Center, New York, N. Y.

LIETUVOS GENERALINIO KONSULATO AUKŲ PAKVITAVIMAS NR. 4

Susivienijimas Lietuvių Amerikoje pabėgėliams aukoja — $300.00;

Katalikų Federacijos 13 skyrius Švento Kazimiero Parapijoje Worcester, Mass. aukojo $227.54, kurių tarpe stambių pavienių aukotojų: kun. A. Petraitis — $100.00, V. Rimša — $50.00, E. Baltramaitienė — $15.00. Aukos skirtos Lietuvos Apsigynimo Fondui, viso $227.54;

Montreal, Canada, Vilniui Vaduoti Sąjungos skyrius Apsigynimo Fondui — $25.00 ir Klaipėdos pabėgėliams šelpti $5.00 — $30.00;

Katalikų Federacijos 33 skyrius, So. Worcester, Apsigynimo Fondui — $8.55;

Patersono Lietuvių Literatūros Draugijos susirinkime Klaipėdos pabėgėliams — $10.90;

Montrealio Lietuvių Sūnų ir Dukterų Pašalpinės Draugijos Sudburio skyrius Klaipėdos krašto pabėgėliams — $10.00;

Adv. Kazimieras Gugis, Chicago, Klaipėdos pabėgėliams — $10.00;

Kazimieras Vidikauskas, Philadelphia, $5.00, kurių $2.00 Klaipėdos pabėgėliams ir $3.00 Apsigynimo Fondui — $5.00;

Pranas Justas iš New York Apsigynimo Fondui $5.00 ir Klaipėdos pabėgėliams $5.00, viso $10.00;

Adv. Antanas Šalna iš So. Boston Klaipėdos pabėgėliams $10.00.

Viso — $616.99.

PIRKITE GINKLUS TĖVIŠKĖS ŠAULIAMS

Užsienio lietuviai kviečiami pirkti tėviškės šauliams ginklų. Juk bus labai gražus tėviškės branginimo pavyzdys, jei užsienyje gyvenančio tautiečio padovanotą ginklą su atitinkamais įrašais nešios jo kaimo ar valsčiaus šaulys ir, reikalui atsitikus, panaudos ne kitiems užpulti, bet savo žemei apginti. Taigi, neužmirškite savo tėviškės šaulių. Kariškas šautuvas su išgraviruota aukotojo pavarde kaštuoja 125 litai (21 dol.).

IŠ TOLIAU IR IŠ TOLI

PASKUTINĖ PROGA

Gegužės 23 d. iš New Yorko išplauks Olandų linijos gražiuoju laivu „Nieuw Amsterdam" L. Vyčių ekskursija į Lietuvą. Kelionė į Lietuvą bus linksma ir greita, nes aštuntą dieną ji pasieks Kauną, kur ji bus gražiai sutikta.

Laiko liko jau labai mažai. Kurie šį pavasarį nori vykti Lietuvon ir dėl įvairių priežasčių dar neprisidėjo prie šios ekskursijos, prašomi tuojau, be ilgesnio atidėliojimo, kreiptis pas A. J. Mažeiką, 145 Taylor St., Brooklyn, N. Y.

WATERBURY, CONN.

Radijo programa

Motinoms pagerbti gegužės 14 d., sekmadienį, iš WBRY stoties perduodama radijo programa, komp. A. Aleksio vadovaujama. Programa bus 4 val. popiet.

Vakare 7 val. par. salėje vyčių choro vaidinimas „Motinos vargai", koncertas, šokiai. Visi kviečiami atsilankyti. **Koresp.**

Federacijos 22 kp. turėjo specialų susirinkimą balandžio 30 d. Tartasi dėl Pasaulinės Parodos ir išrinko komisiją rūpintis bilietų, ženklelių pardavimu bei kitais reikalais, kurie palengvins nuvažiavimą iš Waterbury. Komisiją sudaro pirm. J. Vilčiauskas, rašt. O. Girdžiauskaitė, ižd. P. Jokubauskas, nariai M. Kašėtaitė, An. Jenušaitienė, O. Barkauskienė, Magd. Karinauskienė, Urš. Laudinskienė, Ant. Šambaris, J. Marcelynas, J. Jakštas.

Valerija Jakštaitė.

Gegužės 14 d. L. Vyčių 7 kuopa minės Motinos Dieną. Į iškilmes pakviestos visos katalikų jaunimo draugijos.

Programos pradžia 8 val. ryte šv. Juozapo bažnyčioje, kur per mišias bus bendra Komunija. Po pamaldų bendri pusryčiai organizuoto jaunimo su savo mamytėmis.

Pusryčiams paruošti darbuojasi Monika ir Juzė Stoknytės, V. Lukminas, J. Šembrickas, V. Valuckas, Alf. Ambrožaitis, vicepirm. Alf. Varnauskas ir pirm. Petras Aleksandravičius.

Vakarinei programai vadovauja Vyčių garbės narys komp. A. J. Aleksis su visu parapijos choru. Bus vaidinama „Motinos vargai".

Visas vakaro pelnas parapijos reikalams.

Vyčių kuopa stropiai rengiasi pavasario sportui, nuoširdžiam jaunuoliui V. Lukminui vadovaujant.

Komitetas lietuvių reikalams Pasaulinėje parodoje New Yorke remti dirba su atsidėjimu. Yra išrinkta įvairios komisijos. Gegužės 19 d. įvyks šokiai tikslu sukelti pinigų išlaidoms padengti. Susisiekimo reikalų sutvarkymo komisija jau turi atspausdinusi kelionei bilietus po $2.00. Asmuo nusipirkęs tą bilietą galės atlikti kelionę į parodą ir atgal Lietuvių Dienoje rugsėjo 10 d. Bus pasirašyta sutartis su geriausia autobusų firma netolimoje ateityje. Tikimasi sudaryti 30 autobusų. Choras ir skudučių orkestras dirba per naktis rengdamiesi.

K. Studentų kuopa vėl turės savo radijo pusvalandį Motinos Dienos proga gegužės 13 d. 8:30 val. vakare iš WATR stoties.

Apuokas.

MARIANAPOLIS

Marianapolis, kuris pernai buvo vėtros baisiai išardytas, vėl gražiai puošiasi įvairiomis gėlėmis, jauna žalia žole; medžiai krauna naujus pumpurus, žodžiu, puošiasi pavasario grožybėmis, kurios iš dalies dengia tas žaizdas, kurias paliko viesulas. Studentai, pagauti pavasario nuotaikos, linksmai dainuoja, dirbdami ir žaizdami sviedinį.

Meno sekcijos nariai, kurie dalyvavo kolegijos vaidinime ir lankėsi ne tik įvairiose Naujosios Anglijos lietuvių kolonijose, bet ir Brooklyne, Elizabethe ir Newarke, užbaigė savo maršrutą gegužės 7 d. Norwoode. Be to, meno sekcija ruošia programą Motinos dienai. Kitos sekcijos ir sparčiai dirba. Spaudos sekcija įsigijo ženklelius.

Marianapolio sviedinio ratelis gerai pradėjo savo sezoną, laimėdamas pirmą žaidimą. Marianapolis — 7, Putnam Trade — 3. Gerai pasižymėjo Čepaitis, Pusčius ir Andrulonis. Ratelis šiemet gan geras, turim vilčių, kad jis turės sėkmingą sezoną. Jau paruošta sekanti žaidimo tvarka:

Gegužės 12 d. Conn. State Frosh (Storrs, Conn.), 16 d. Norwich Free Academy (Norwich, Conn.), 18 d. Newport, R. I.), 20 d. Wentworth Institute (Marianapolyje), 23 d. Putnam Trade School (Marianopolyje), 24 d. Fore Rever Apprentice School (Marianapolis), 26 d. Newport Naval School (Marianapolyje) ir 27 d. Rhode Island State (Kingston, R. I.).

Šiuo metu studentai stropiai dirba, valydami kolegijos parką. Jie ne tik rauna kelmus, bet ir sodina naujų eglių ir pušų. Marianapolis po užsodinimo šių medžių bus ne tik vėl toks pat gražus, kaip kad buvo, bet dar gražesnis.

Mokslo metams besibaigiant, studentai užimti įvairiais darbais ir šiaip veikla.

Ant. Dranginis.

SO. WORCESTER, MASS.

Puikus vyčių suvažiavimas

L. Vyčių Naujos Anglijos apskrities suvažiavimas įvyko bal. 30 d. Aušros Vartų lietuvių par. salėje, 116 Vyčių kuopos vadovybėje.

Suvažiavimo programa pradėta bal. 29 d. Atstovai pradėjo rinktis nuo pietų. Registracija vyko klebonijoje. Popiet įvyko „soft-ball" rungtynės tarp Worcester ir So. Worcester kuopų. Laimėjo So. Worcester 116 Vyčių kuopa.

Vakare Mayfair viešbuty įvyko puikus banketas, papuošintas kalbomis, muzika, įvairiama programa ir šokiais. Kalbas pasakė kun. Bakanas, Pr. Rainys, M. A. Norkūnas (vyčių org. įsteigėjas) ir Pr. Razvadauskas, apskr. pirmininkas.

Ryte visi nariai ir svečiai išklausė mišių ir pamokslo, pasakė kun. Bakanas. 3 val. popiet pradėtos darbo sesijos. Vietinis kuopos pirm. Pr. Rainys tarė žodį ir pakvietė apskr. pirm. Pr. Razvadauską. Maldą sukalbėjo apskr. dvasios vadas kun. V. Puidokas. Apskr. pirm. tarė žodį į atstovus, pabrėždamas kaip reikia laikytis ir spręsti vyčių reikalus.

Prezidijumą sudarė Pr. Razvadauskas — vedėjas; B. Kudirka — pagelb.; E. Jasionytė — rašt.; Dvareckas — pagelb. Į rezoliucijų ir mandatų komisiją išrinkta kun. V. Puidokas, Pr. Paulauskaitė, A. Gaputis, S. Perekšlis ir A. Kerdukas.

Sveikinimo kalbas pasakė kleb. kun. K. Vasys, kun. J. Vaitekūnas — org-jos dvasios vadas, kun. V. Puidokas, M. A. Norkūnas — Vyčių org. įsteigėjas ir kun. Gauronskas iš Waterbury. Visi linkėjo vyčiams iš apskrities virsti centru. Atstovų ir svečių buvo per 200.

Į naują valdybą išrinkta: Pr. Razvadauskas — pirm., B. Kudirka — vicepirm., E. Jasionytė — rašt, F. Puzara — ižd., J. Balanas ir P. Rakauskas — iždo globėjai. Dvasios vadu vėl pageidautas kun. V. Puidokas.

Po posėdžių vietinė kuopa svečius pavaišino. 116 Vyčių kuopai už jų nuoširdumą širdingas ačiū.

Sekantis suvažiavimas įvyks Hartford, Conn., kur gražiai gyvuoja 6 vyčių kp. Šis vyčių suvažiavimas buvo vienas gražiausių ir sėkmingiausių. Valio, vyčiai! Jūsų laukia graži ateitis!

Svečias.

SHENANDOAH, PA.

Slenka laikas! Organizacijos dirba, agituoja. Moterų Sąjunga, Susivienijimas naujų narių ieško, Sesučių kazimieriečių draugija surengė ir įvykdė sėkmingą kortų pramogą balandžio 28 d.

Bruzdam! Veikiam! Gyvuojam! Nesnaudžiam. Bažnyčioje didieji vargonai taisomi. Kaip bus malonu juos vėl išgirsti!

Moterų Kultūros ratelio remiamos, mergaičių skautų grupės iškilmingai gegužės 1 d. par. salėje priimtos į skautes. Susirinkę buvo skautės, jų tėvai, moterų Kultūros ratelis ir miesto mergaičių skautų taryba.

Sveikinimo žodžius tarė tarybos pirmininkė, Ratelio pirm. Jadauskienė ir kleb. kun. Karalius.

Darbavosi ne viena prie šio didelio darbo. Daugiausia nuopelnų p. Matulevičienei, ratelio visų veikimų pirm., kuri nenuilstančiai dirba mergaičių gerovei.

Gyvuokite ir aukite, skautės!

Didysis choras gegužės 2 d. įvykdė sėkmingą balių angliakasių salėje. Šokikų, kaip uodų, buvo pilna salė! Orkestras ir polką ir valsą ir fokstrotą grojo.

Vakaro pelnas choro kelionei į New Yorko Pasaulinę Parodą, į Lietuvių Dieną.

Šio sėkmingo vakaro vedėju buvo A. Gataveckas.

Schuylkill klonio vargoninkai posėdžiavo šv. Jurgio par. salėje gegužės 3 d. Diskusavo daug reikalingų dalykų. Po susirinkimo vaišinosi pas p.p. Medonius.

Enė.

BALTIMORE, MD.

— Bažnyčios bokštas nuo viršūnės jau dažomas; kryžius didžiulis spindi prieš saulę. Dažymo išlaidoms padengti rengiamas parapijos išvažiavimas.

— Mirė V. Karaliaus 7 metų amžiaus duktė; mirė dr. Milinausko uošvis J. Mačys, apie 60 amžiaus.

— Vl. Draigino siuvėjų dirbtuvė jau pilnai dirba, vien tik apsiaustus. Prasidėjo tikras sezonas; darbininkai patenkinti. Nori pasiūti 250 apsiaustų per dieną, bet dar nesiseka, gamina tik 200.

— Staiga susirgo Ona Karalienė, gyv. 1337 Glyndon Ave. Šeštadienio naktį buvo nusilpus, pašauktas dr. Milinauskas pagelbėjo; dabar guli namie. Gegužės 7 d. daug kaimynų atlankė ligonę. Vaikai Petras, Vincas ir Albertas susirūpinę motinos liga, dėkoja visiems atsilankiusiems svečiams.

— Motinos dieną, gegužės 14 d., daug parapijiečių eis prie Komunijos. Kun. L. J. Mendelis linki visiems tą dieną pasipuošti gėlėmis.

J. K.

PHILADELPHIA, PA.

Jau viešai paskelbta iš sakyklos, kad parapijos piknikas įvyks birželio 25 d. paskutinį birželio sekmadienį, Pulokienės ūkyje, Woodlin, (netoli Chester, Pa.).

Pulokienės ūkis yra prie didelio kelio, bet daug ir nežino, kur jis yra, todėl turėtų būti išleisti plakatai su kelrodžiu.

Būkim visi pasirengę dalyvauti parapijos piknike. Skelbiama iš anksto, kad visiems būtų žinoma, kad tą dieną nebūtų rengiama kitokių pramogų.

Motinoms pagerbti

Gegužės 7 d. seserys kazimierietės šv. Kazimiero par. salėje ruošia motinoms pagerbti iškilmingą vakarą, kurio programą išpildys par. mokyklos mokiniai. Ačiū seselėms kazimierietėms, kad jos savo iniciatyva rūpinasi tinkamai pagerbti motinas.

Kunigai iš sakyklos visas motutes kvietė atsilankyti ir pasigėrėti, kaip mokyklos mokiniai pasirodys. Po vaidinimo bus bendras motinų pasikalbėjimas, vaišės ir t.t.

Kunigai kvietė nepamiršti ir mirusių motinų, kvietė atlikti išpažintį, priimti Komuniją mirusių motinų intencija. Ar daug atsiras, kurie eis prie Dievo stalo ir iškels savo širdyje puotą mirusiai motinai pagerbti?

Stenkimės visi atlikti savo pareigą — atsilankyti į seserų rengiamą vakarą, kurio pradžia 5 val. vakare. Nepamirškime aplankyti ir mirusių kapo. **K. Dryža.**

SO. BOSTON, MASS.

Dariaus vardo aikštė

Bostono miesto taryba nutarė vieną aikštę, kur susijungia D gatvė ir Old Colony Boulevard, pavadinti Stephen Darius Sq. Nors aikštė ir ne kokioj vietoj, bet geriau negu nieko. Šiuo reikalu pasidarbavo Amerikos Legijono St. Dariaus postas.

Lietuviai nusigrįžta nuo „bendrafrontininkų"

Vietos lietuviai visai nusigrįžta nuo vadinamų „bendrafrontininkų". Bal. 18 d. lietuvių salėje ruošė „bendrasis frontas" prakalbas; plačiai garsino ir skelbė, kad bus aiškinama, kodėl Lietuva neteko Klaipėdos. Kalbėtojai buvo Siurba ir viso kas lietuviško niekintojas Keleivio redaktorius. Žmonių nesusirinko nei šimtas. Kalbėtojai kalbėjo labiau tuščioms kėdėms, nei žmonėms.

Bal. 30 d. vietos neva socialistai ruošė gegužės 1 d. minėjimo prakalbas lietuvių salėje. Čia be Michelsono buvo skelbiamas ir kalbėjo adv. Bagočius. Žmonių susirinko tik apie 150.

Tas aiškiai įrodo, kad lietuviai nuo tokių vadų, kurie tik vakar piknikus rengė ir aukas rinko Ispanijos bei Rusijos reikalams, o Lietuvos naudai darbus niekino, visai nusisuko.

Auksinio jubiliejaus banketas

Geg. 7 d. Sus. L. šv. Kazimiero dr-ja minėjo savo 50 m. gyvavimo sukaktį iškilmingu banketu, kuriame dalyvavo ir Lietuvos Generalinio Konsulato atašė Vytautas Stašinskas. Baliuje buvo per 350 asmenų; daugiau netilpo į salę. Minėjimas praėjo įspūdingai. **A.**

ROCHESTER, N. Y.

Gegužės 7 d. ypatinga Rochesterio lietuviams diena. Pirma, 10:30 val. bažnyčioje sodalietės iškilmingai minėjo savo metinę šventę. Apėjus visoms drauge su klebonu apie bažnyčią, viena jų apvainikavo Švč. Marijos altoriaus stovylą, kalbėdama Marijos garbei maldą. Klebonas priėmė naujas nares jaunas mergaites, gražu matyti, kad lietuviškos vaidilutės jau per pustuzinį metų gražiai, drausmingai, punktuališkai savo pareigas atlieka. Dėl sodaliečių gyvavimo nuopelnas priklauso seserims pranciškon. ir kleb. kun. J. Bakšiui. Bet mums dar trūksta vietos bernaičių skautų skyriaus; tuomet būtų lygsvara. Gal kun. P. Valiukas galėtų tuo pasirūpinti?

Vakare teko dalyvauti šv. Marijos moterų draugijos vakarienėje. Kad ir šiltam ore, bet žmonių perpildyta salė. (Lietuvos gelbėjimo masiniame susirinkime buvo tuštoka). Maldą kalbėjo kun. P. Valiukas ir keletą žodžių angliškai pasakė. Svečiai, žinoma, tikėjosi lietuviškos prakalbos.

Po vakarienės vienas Gedimino draugijos narys pasakė, kad jų draugija nutarė paaukoti Lietuvos rėmimo reikalui $25, pasiunčiant auką L. Raudonajam Kryžiui, vis dėlto džiugu, kad jie, nors su „naravu", jau pradeda Lietuvą remti. Dabar, sakoma, kad tautinė Lietuvos sūnų draugija rengiasi aukoti ginklų fondui. Laukiama, kad ir katalikiškos draugijos, kaip šv. Jurgio, Petro ir Pauliaus, gal ir moterų draugija aukos ginklų fondui. Pas verslininkus ir profesijonalus lankysis kolektoriai. Taigi, Rochesterio lietuvių gvardija *bruzda Tėvynės paramai.*

Ant. Žiemys.

VARGONININKAS

Paieško Vietos

Gerb. Klebonų, reikalui esant, prašome kreiptis į „Amerikos" administraciją 423 Grand St., Brooklyn, N. Y.

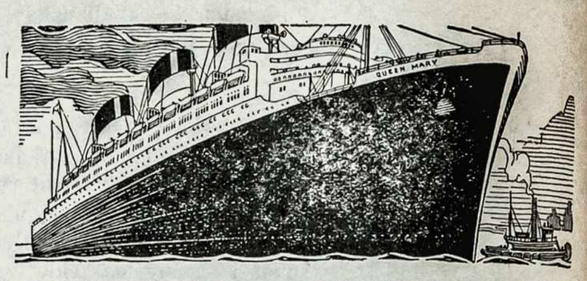

Į LIETUVĄ PER 7 DIENAS

Puikiuoju, pasaulyje greičiausiu laivu

QUEEN MARY

Ekspresiniai plaukimai per Cherbourgą

SPECIALUS EKSKURSIJŲ ĮSPLAUKIMAI

QUEEN MARY — May 24, June 7 AQUITANIA — — — — May 15, 31

AQUITANIA — — June 14, 28, July 15

Parsivežkite savo gimines! Reikalaukite nemokamai knygelių: "Kaip parsivežti savo gimines iš Europos".

Dėl tolimesnių informacijų kreipkitės į:

CUNARD WHITE STAR

25 Broadway, New York City

Tel. Harrison 6-1693

B. J. SHAWKONIS

(Ašakūnas)

GRABORIUS — BALZAMUOTOJAS

Laisniuotas New Yorko ir New Jersey valst.

310 John Street, Harrison, N. J.

Nepamainoma Atsakomybė

Mes Egzaminuojame Akis ir Išrašome Receptą, Suprojektuojame, Pagaminame ir Pritaikome Akinius, kada tik reikalinga.

Mes pataisėme akis virš 500 Gydytojų ir Profesionalų žmonių, lygiai kaip ir jų šeimoms ir pacientams.

Drs. Schonger & Stenger

OPTOMETRISTS

394 - 398 Broadway, Brooklyn, N. Y. — 331 - 335 Division Ave., STagg 2-8342

Leoskite perstatyti jums Vėliausių Pavasarinių Madų Vyriškas Skrybėles ir Reikmenis.

Mes laikome visą eilę

STETSONO SKRYBĖLIŲ IR MANHATTAN MARŠKINIŲ

taipgi didelis pasirinkimas puikių vyriškų reikmenų.

Užeikite ir pasirinkite sau naujus Velykoms aprėdalus.

Asmeniško Patarnavimo Krautuvė

JACK LEVY

679 Grand St., Brooklyn

netoli Manhattan Ave. Tel. EVergreen 7-3958

Senas vynas, kaip seni draugai, kuo ilgiau stovi, tuo geresnį skonį jis įgauna.

Seni draugai mus pažįsta, nauji — mus pažins. Kada jūs ieškote geros kokybės, madų ir stailų, mūsų ištisa eilė moteriškų suknių ir paltų (dresses and coats) jus įtikins, kad

Sutaupysit Pirkdami

JULIUS DRESS SHOP

395 Grand St., arti Rodney St., Brooklyn

DOVANOS

DIRMAVONEI-SUŽIEDOTUVĖMS-VESTUVĖMS

Rožančiai ir kryželiai	nuo	$1.00
Deimanto žiedai	”	6.50
Laikrodėliai	”	2.00

Silverware ir laikrodžiai

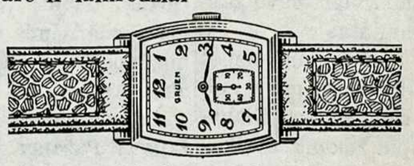

CAPTAIN . . . A handsome new GRUEN. Yellow gold filled case, Guildite back, 15 jewels.....$24.75

Atsilankykit į mūsų religinių prekių skyrių, kur dabar eina didelis išpardavimas. DYKAI — Popiežiaus Pijaus XII medalijonas.

Robert Lipton

Laikrodininkas nuo 1892 m.

701 GRAND STREET, BROOKLYN

Tel. STagg 2-2173 Tarp Graham ir Manhattan Aves.

Atidara vakarais.

Atsineškit šį skelbimą ir gausite nuolaidą.

VIETOS ŽINIOS

IŠ ANGELŲ KARALIENĖS PARAPIJOS

Šį sekmadienį per 9 val. mišias šv. Vardo draugijos bendra Komunija. Tuoj po mišių salėj įvyksta svarbus susirinkimas; bus tariamasi šv. Vardo draugijos parado ir rengiamo baliaus reikalais. Visi nariai prašomi dalyvauti. Primintina kiekvienam patikrinti savo knygelę, ar, kartais, neužtęsti mokesčiai. **Valdyba.**

Mūsų parapijos jaunimo rengtas vėliavų balius geg. 6 d. buvo sėkmingas. Jaunimo buvo kupina salė. Grojo du orkestrai.

Buvo atvykus jaunų šokikių grupė: 1 lietuvaitė, 3 italiukės ir 1 žydukė. Jų šokiai jaunimui labai patiko. Šios profesijonalės šokikės dalyvauja WMCA radijo stotyje kiekvieną šeštadienį.

Kadriliaus šokimas irgi pavyko. Mūsų parapijos jaunuoliai gražiausiai pašoko. Žodžiu, vakaras visais atžvilgiais pavyko.

Parapijos ekskursija į Rye Beach įvyks birželio 18 d. laivu S.S. Cambridge. Bilietai kaštuoja $1.00 suaugusiam ir 50 c. vaikui. Bilietus galima gauti klebonijoje ir pas komiteto narius.

Šv. Vardo draugijos balius įvyks gegužės 26 d. parapijos salėje. Balius bus nepaprastas, nes šv. Vardo dr-jos nariai vis sugalvoja ką nors įdomaus, kas vakarą paįvairina ir padaro patraukliu. Visi dalyvaukite ir pasilinksminkite. Bilietas 25 c.

Basebolo žaidėjai irgi nesnaudžia. Nors kai kada ir pralaimi, bet negi visuomet galima būti ir laimėtojais? Reikia tik kantrybės, o su laiku ir jiems saulutė užtekės.

Gegužinės pamaldos įvyksta kasdien 7:30 val. vakare. Sekmadienį — 4 val. p.p.

Mūsų klebonui, kun. J. Aleksiūnui, gegužės 25 d. sukanka 10 metų kunigavimo. Nepamirškime savo dvasios vado maldose, kad Dievulis suteiktų jam geriausios sveikatėlės ir kantrybės nešti sunkų klebono pareigų jungą.

Mūsų parapijos jaunuolių benas gros Pasaulinėje parodoje, Lietuvos paviljono atidarymo iškilmėse šį sekmadienį, gegužės 14 d., 2 val. popiet.

MASPETHO ŽINIOS

— Lietuvos Paviljono Pasaulinėje Parodoje atidarymo proga, 11 val. mūsų bažnyčioje iškilmingos pamaldos Lietuvos intencija.

— Parapija laivo ekskursiją šiemet turės su visomis parapijomis bendrą birželio 18 d.

— Mokyklos vaikučiai mokosi lietuviškų šokių šeštadieniais po pietų. Moko p-lė Baronaitė.

— Choras turi naujų narių vajų. Dabar ruošiasi Pasaulinės Parodos Liet. Dienos dainų šventei rugs. 10 d.

— Vyčių šokiai įvyks geg. 13 d. Grand Paradise salėje, Brooklyne.

— Suaugusius paruošti Sutvirtinimo Sakramentui pamokos įvyksta parapijos salėje pirmadienio ir trečiadienio vakarais 8 val.

— Šeštinėse mišios lietuvių bažnyčioje 6, 7, 8, 9 ir 10 val.

Gegužės 13 d. parapijos salėje, 64-25 Perry Ave., įvyks metinis šv. Vincento draugijos balius. Yra pasamdyta vienas geriausių orkestrų New Yorko apylinkėje, todėl visi, kurie norite gražiai laiką praleisti, ateikite į balių.

Šeštadienį, gegužės 20 d., lietuvių piliečių klube, 60-39 — 56 Drive, rengiama puiki vakarienė. Šeimininkės prižadėjo paruošti geriausią vakarienę. Pakviesta gerų kalbėtojų ir dainininkų.

Bilietus galima įsigyti piliečių klube ir pas direktorius. **Komitetas.**

Lietuvių piliečių klubo mėnesinis susirinkimas bus penktadienį, gegužės 12 d., klubo salėje, 60-39 — 56 Drive. Visi nariai būtinai turi atsilankyti, nes bus labai svarbių pranešimų ir nutarimų. **Narys.**

Gegužės 5 d., penktadienį, kun. P. Lekešis minėjo savo vardadienį iškilmingomis mišiomis, kurias jis pats atnašavo; asistavo kunigai Balkūnas ir Kartavičius. Mišias užprašė ir altorius išpuošė visos draugijos, kurios sveikina kun. Lekešį ir iš širdies linki geriausio pasisekimo jo pasiryžimuose.

Pranešimas sąjungietėms

Gegužės 14 d., motinų dienoje, 9 val., bus laikomos mišios gyvų ir mirusių sąjungiečių intencija.

Visos sąjungietės prašomos susirinkti pasipuošusios gėlėmis. Po pamaldų pusryčiai parapijos salėje; ruošia sodalietės mergaitės sesučių pranciškonių rūpesčiu.

KLAIPĖDOS PABĖGĖLIAMS

Šį šeštadienį, gegužės 13 d., Knapp Mansion salėje, Bedford Ave., Brooklyne, įvyks Moterų Vienybės rengiami pavasariniai šokiai, kurių pelnas Klaipėdos pabėgėliams šelpti. Visi kviečiami atsilankyti ir paremti labdaringą darbą.

PRAMOGA

Operetės choras gegužės 14 d. Liet. Piliečių klubo salėje rengia vaidinimą, koncertą ir šokius. Bus vaidinama komedija „Šalaputris". Dainuos mišrus choras, bus duetų ir solistų. Kadangi tą dieną yra Motinų Diena, tai dalis dainų skiriama motinoms pagerbti.

Įžanga 75 c. ir 50 c. Į šokius 35 c. Pradžia 5 val. popiet. Šokiai po programos.

Gegužės 6 d. mirė Stasys Sarauskis, 58 metų amžiaus, gyv. 297 Henry St., Brooklyne.

SERGA K. DUMBLYS

Jau antra savaitė serga Kazys Dumblys, gyv. 19 Chestnut St. Pradžioje liga buvo visai rimto pobūdžio, bet šią savaitę sveikata pagerėjo.

PADIDĖJO ŠEIMA

Mūsų laikraščio bendradarbio, visuomenės darbuotojo Stasio Lukoševičiaus šeima padidėjo gražiu sūneliu. Motina ir sūnelis sveiki.

Linkime ir tėvams ir naujagimiui sveikatos ir džiaugsmo. Tegu naujas lietuvis seka tėvo pėdomis!

Tel. EV. 4-9672

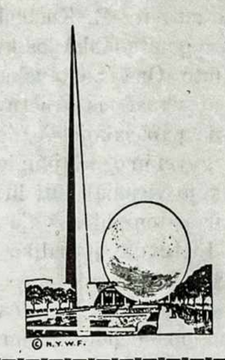

ATSILANKYKITE

LIETUVIŲ AMERIKOS PILIEČIŲ KLUBE
280 Union Avenue, Brooklyn, N. Y.

BAR, RESTAURANT & DANCING

Tikros Lietuviškos degtinės, visokių valgių ir gėrimų.
Svečiams bus duodama „souvenirs''.
Galėsite sužinoti įvairių informacijų apie Pasaulinę Parodą, jūsų gimines, senus draugus ir pažįstamus.

SUEIKITE LIETUVIŲ CENTRE
280 Union Ave., Brooklyn, N. Y.
Klubo Šeimininkas — JURGIS KARPUS

Jums Nereikalinga Turėti Vidurių UŽKIETĖJIMO!

PASIGELBĖKIT ŠIUO PAPRASTU, BET MALONIU BŪDU!

Visai nereikalinga kęsti nuolat nuo vidurių užkietėjimo — nuo galvos skaudėjimo, nuovargio, arba kitokių bėdų, kurios atsiranda iš priežasties vidurių „netvarkos".

Milijonai žmonių surado, kad jie gali gauti veiklią ir pasitikimą pagelbą nuo vidurių užkietėjimo paimant vieną ar dvi Ex-Lax plyteles! Šis garsus liuosuotojas yra tikrai malonus paimti — turi gardaus šokolado skonį. Ex-Lax yra veiklus ir švelnus. Jis visiškai išvalo jūsų vidurius ir nesukrečia jūsų virškinimo sistemos.

Ex-Lax yra Amerikoje labiausiai parduodamas šeimos liuosuotojas. Jis yra lygiai taip geras vaikams, kaip ir suaugusiems. 10 c. ir 25 c. dėžutės yra pas jūsų vaistininkus.

SAUGOKITĖS PAMĖGDŽIOJIMŲ! ATSISAKYKIT JĮ PAKEIČIANČIŲ!

Gaminama tik vienas tikras Ex-Lax! Įsidėmėkit raides „E-X-L-A-X" ant dėžutės ir ant kiekvienos plytelės. Kad gautumėt geras pasekmes, reikalaukit tikro Ex-Lax!

EX-LAX
THE ORIGINAL CHOCOLATED LAXATIVE

PIRMAS LIETUVIS CHIROPRAKTAS
DR. J. VAITULIONIS

GYDO be peilio, be vaistų ir be chemikalų, tik su savo plikomis rankomis. Visokios ligos yra gydomos: vyrų, moterų ir vaikų. Patarimai veltui.
VALANDOS: nuo 9 ryte iki 8 vakare. Nedėldieniais ir šventadieniais nuo 10 ryte iki 1 po pietų.

331 Grand Street,
Brooklyn, N. Y.
EVergreen 7-2534

REIKALAS TAISYTI NAMUS! — Šauk

J. E. McKILLOP

Laisniuotą ir registruotą architektą

764 Manhattan Ave.,
Brooklyn, N. Y.
Tel.: EVergreen 9-5088

Modernizavimui ir pertaisymui jūsų namų mes išsirūpiname leidimus ir sudarome visus planus.

Pirkit Anglis
LISAUSKO ANGLIŲ KOMPANIJOJ
(Kleen Kol Coal Co.)
335 Union Ave., Brooklyn, N. Y.
Tel.: EVergreen 7-7550

Tel.: MArket 2-5270

GOLDEN STAR BOTTLING CO.

J. Kralikauskas — Savininkas
Gamintojas Geriausios Rūšies Nesvalginančių Gerimų
Pamėginkit mūsų specialų Drink-Mixer TOM COLINS
Taipgi parduoda lietuviško bravoro alų iš New Britain
CREMO „CONNECTICUT BEST"
Pristato pareikalavus: saliūnams, krautuvėms, vestuvėms ir t.t.
Reikalaukite visur to vardo Sodės ir Alaus

91-93 Warwick St., Newark, N. J.

HAVEMEYER 8-0259
RALPH KRUCH FOTOGRAFAS
65-23 GRAND AVENUE
MASPETH, N. Y.

GRYNAIS PINIGAIS PERKAME
vartotus Dining Room, Bedroom ir Kitchen setus; taipgi siuvamas mašinas, ir t.t.
KRAMER
294 Grand Street
Tel. EVergreen 4-8083

SOF'S
SMART SHOES
ČEVERYKAI VISAI ŠEIMAI
ŽEMOMIS KAINOMIS

Dr. Posner's ir Douglas vyrams ir moterims aukštos rūšies čeverykai nupigintomis kainomis

329 Grand Street,
Brooklyn, N. Y.

LIETUVIŠKAS RESTORANAS
BAR ir GRILL
Gaminam Valgius Amerikoniško ir Lietuviško Stiliaus. Čia taip pat galima gauti Amerikos išdirbimo ir importuotų degtinių, visokių vynų ir gero alaus
JOSEPH ZEIDAT
Savininkas
411 Grand Street
Brooklyn, N. Y.

Visiems Žinotina

GEGUŽĖS — MAY 26 d. Angelų Karalienės parapijos salėje, įvyksta Šv. Vardo Draugijos

LINKSMAS BALIUS

su skaniais užkandžiais. **Šokiams gros geras orkestras.**
Pradžia 8 val. vakare. Įžanga tik 25 centai.
Visi prašomi atsilankyti.

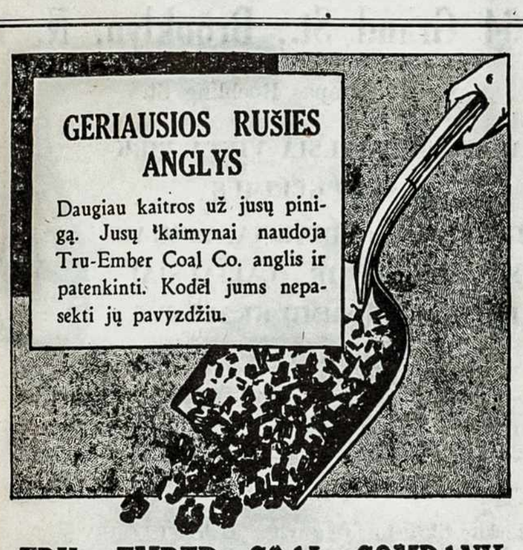

GERIAUSIOS RUŠIES ANGLYS

Daugiau kaitros už jusų pinigą. Jusų kaimynai naudoja Tru-Ember Coal Co. anglis ir patenkinti. Kodėl jums nepasekti jų pavyzdžiu.

TRU - EMBER COAL COMPANY
(LIETUVIŲ KOMPANIJA)
485 Grand Street, Brooklyn, N. Y.
Telefonas: EVergreen 7-1661

Seymour's

Geros Vertės Specialiai Šiam Mėnesiui

3 dia vestuvių 14 K geltono aukso žiedas	$6.00
Sterling silver stebuklingas medalikas su retežėliu	.75
Vaikų rankinis laikrodėlis su 1 metų garantija	1.75
Popiežiaus Pijaus XII paveikslas	1.00
Mėlyno stiklo rėmuose šventųjų paveikslai	2.75
Chromium Cocktail setas, 6 cups, tray & shaker	2.49

Visa tai sudaro puikiausias dovanas kiekvienam šeimos nariui.

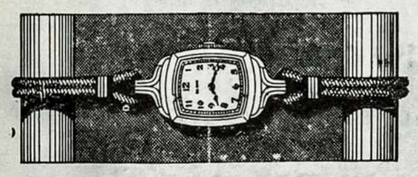

713 Grand St., netoli Graham Ave., Brooklyn
Tel.: EVergreen 8-4735
Maža Krautuvė — Mažos Išlaidos — Mažos Kainos

Dėl Pavasarinių Rūbų

atsilankykit pas
HENRY NARINS SONS
Trys aukštai užpildyta
Vyrų - Jaunų Vyrų - Studentų — ir — Vaikų
SIUTAIS IR PALTAIS (TOPCOATS)
VISOS naujos mados — — VISI nauji rūbai

Didumas pritaikomas kiekvienam

Vaikų siutai pradedant nuo	$ 6.95
Mokinių siutai pradedant nuo	10.95
Vyrų ir Jaunų Vyrų rūbai pradedant nuo	14.50

Model Shop Rūbai po $18.50 ir $21.50
Williamsburgho Didžiausia Rūbų Krautuvė

Henry Narins Sons, Inc.
670 Grand Street kampas Manhattan Ave.
Brooklyn, N. Y. Įsteigta nuo 1889
MANUFACTURERS OF FINE CLOTHES
Galima pirkti pagal mūsų 10 Pay Plan

Lietuviams Duodame Išsimokėjimui Lengvomis Sąlygomis

Papuoškite savo namus naujais „Dienet Setais". Paimame senus rakandus ir juos perdirbę padarome kaip naujus. Už nedidelį primokėjimą išmainome naujus rakandus į jūsų senus.

GRAND CHAIR CORPORATION
LIETUVIAI RAKANDŲ IŠDIRBĖJAI

ANT. PETRAITIS, Biznio Vedėjas
409 Grand Street, Brooklyn, N. Y.
Tel. EVergreen 7-8451

Didelė nuolaida pirkėjams, kurie paminės apie šį skelbimą.

HORNE BABY - CARRIAGE CO., INC.

BABY-CARRIAGES and JUVENILE FURNITURE

Didžiausias pasirinkimas puikiausių prekių užtikrintai žemiausiomis kainomis visame mieste.

„Per virš 20 metų tarnauja ant Graham Ave."

56 Graham Avenue,
Brooklyn, N. Y.
Tel.: EVergreen 8-9441

Brooklyno Graboriai

Tel. EVergreen 7-4335
STEPHEN AROMISKIS
(ARMAKAUSKAS)
Graborius - Balzamuotojas
MODERNIŠKA KOPLYČIA
423 Metropolitan Ave.,
Brooklyn, N. Y.

STagg 2-5043 Notary Public
M. P. BALLAS
(BIELIAUSKAS)
Laidotuvių Direktorius
660 Grand Street
Brooklyn, N. Y.

EVergreen 8-9770
JOSEPH GARSZVA
Graborius ir Balsamuotojas
231 Bedford Av. B'klyn, N.Y.

Phone STagg 2-0783
Night HAvemeyer 8-1158
JOSEPH LE VANDA
Laisniuotas Graborius ir Balsamuotojas
NOTARY PUBLIC
337 Union Av., Brooklyn, N.Y
Namas tas pats, tiktai miesto pa tvarkymu pamainytas numeris buvusio 107 Union Avenue.

Telefonas: STagg 2-4409
A. RODZEWICZ
(A. Radzevičius)
Laidotuvių Direktorius
402 Metropolitan Avenue,
Brooklyn, N. Y.
(Prieš pat Apreiškimo bažnyčią)
Duodu automobilius vestuvėms, krikštynoms ir visokiems pasivažinėjimams.

Tel. VIrginia 7-4499
ESTATE OF BARRY P. SHALINS
(ŠALINSKAS)
Vestie E. Davis,
Licensed Mgr.
Suteikiam garbingas laidotuves
$150
KOPLYČIAS SUTEIKIAM NEMOKAMAI
84-02 Jamaica Ave.
Brooklyn, N. Y.

Tel. Newtown 9-4464 Virginia 2-1717
ESTATE OF A. J. VALANTIEJUS
T. Fred Lefevre, Manager,
LAISNIUOTAS GRABORIUS IR BALSAMUOTOJAS
Veronica R. Valantiejus
GENERAL INSURANCE AGENT
54-41 — 72nd Street, Maspeth, N. Y.

K. Krušinskui Sveikinimai

K. Krušinskui, visuomenės veiklos 40 metų sukakties proga, atsiųsta sveikinimų telegramomis ir laiškais, kurių dalį čia spausdiname.

Telegramos:

Jubiliatui, išeivijos veteranui Krušinskui sveikinimas! Ilgiausių metų linkėjimai.

Kun. Ig. Albavičius.

Garbingos ir visai išeivijai naudingos sukakties proga, prašau priimti mano nuoširdžiausius linkėjimus. Gausios Dievo palaimos ir ilgiausių metų!

Kun. Dr. J. Navickas.

Brangus Tėvynaini! Malonu sveikinti pasaulionį apaštalą katalikiškoje akcijoje. Linkiu, kad Tamstos visuomeninės veiklos gražiais vaisiais susižavėtų jaunoji karta, o patsai už ištikimybę katalikybės ir lietuvybės idealams džiaugtumeis nevystančios garbės vainiku. Telaimina Viešpats geroje sveikatoje darbuotis ilgus metus Dievo garbei ir Tėvynės labui.

Kun. Pr. M. Juras,
LRKSA dvasios vadas.

Giliai įvertindamas Tamstos ilgą darbuotę mūsų Tėvynės labui ir negalėdamas asmeniniai pasveikinti, prašau Tamstos ir Tamstos šeimynėlės priimti mano širdingiausius linkėjimus.

Dr. B. K. Vencius.

Negalėdamas dalyvauti Jūsų jubiliejaus vakarienėje, sveikinu Jus, linkėdamas ilgo amžiaus ir sveikatos.

J. Tumasonis.

Sveikinu Tautos reikaluose darbuotoją reikšmingos sukakties iškilmių proga.

D. Klinga.

Laiškais:

Brangus bendradarbi ir bičiuli: —

Priimk, prašau, nuoširdžiausius mano ir mano šeimos sveikinimus Tavo reikšmingo jubiliejaus proga. Gerasis Dievulis telydi Tavo ir Tavo malonios šeimos žingsnius ir tepadeda realizuoti visa tai, ko siekėte per keturiasdešimtį metų savo darbais ir rūpesčiais!

Su giliausia pagarba,
Tave gerbiąs ir mylįs

L. Šimutis.

Chicago, Ill.

Aukštai Gerbiamas Jubiliejate:

Tamstos gausūs ir kilnūs darbai nuveikti per 40 metų išeivijos ir Lietuvos gerovei sukelia didelę pagarbą kiekvieno tauraus lietuvio širdyje. Tokios brangios sukakties proga linkiu Tamstai geros sveikatos, ištvermės ir pasiaukojimo tolesniems Bažnyčios ir Tautos darbams!

Redaktorius Matas Zujus.
Wilkes-Barre, Pa.

PRALEISTA

Aprašant K. Krušinskui pagerbti vakarienę, įsibrovė klaida: kalbėtojų sąrašė nepaminėtas komp. J. Žilevičius, kurs buvo atvykęs drauge su kun. Simonaičiu ir pasakė sveikinimo kalbą.

Vakarienės vyr. šeimininkėmis buvo M. Šertvytienė, K. Dumblienė ir M. Žerolienė.

VYČIŲ VAKARAS „AMERIKAI"

New Yorko L. Vyčių 12 kuopa, minėdama Motinų Dieną, šį sekmadienį, gegužės 14 d., 6:30 val. vak., Aušros Vartų par. salėje (Broom St.) ruošia didelę pramogą (koncertą, prakalbas ir pasilinksminimą), kurios pelnas skiriamas „Amerikai".

Kalbas pasakys kun. J. Balkūnas ir J. B. Laučka. Koncertinę programos dalį atliks Angelų Karalienės par. choro grupė, ved. Pr. Dulkės ir vietinis New Yorko choras. Visai programai vadovaus kun. K. Keidošius.

Vakaro rengimo komisija kviečia ne tik Manhattano, Bronxo, bet ir Brooklyno lietuvius gausingai atsilankyti.

Visiems atsilankiusiems iš anksto nuoširdžiai dėkojama.

LIETUVIŲ IŠKILMĖS MUZIEJUJE

Gegužės 6 d. Brooklyno muziejuje suruošta lietuvių liaudies meno paroda. Atidarymo žodį pasakė gen. konsulato atašė A. Simutis. Dainų programą atliko operetės choras, V. Tamkiūtės vedamas, Lyraičių grupė (ved. L. Antanavičienė) pašoko. Vėliau muziejaus vadovybė pavaišino lietuvių programos komiteto narius ir jų svečius. Lietuviškų valgių parūpino El. Vyzienė.

Šį šeštadienį, gegužės 13 d., Brooklyno muziejuje, skulptūros skyriuje, 3 val. popiet, bus antroji lietuvių pasirodymo dalis. Įėjimas visiems laisvas. Dainuos Lietuvos Dainos ansamblis, o pašoks šv. Jurgio par. vaikų grupė.

IŠ APREIŠKIMO PARAPIJOS

Šv. Vardo draugijos suaugusių vyrų bendra Komunija bus gegužės 14 d. per 8 val. mišias. Visi nariai prašomi dalyvauti.

Valdyba.

„BOBUTĖS SUSIPYKO"

Apreiškimo par. sodalietės ir šv. Vardo draugija Motinų Dieną, gegužės 14 d., ruošia vaidinimą. Bus vaidinama linksma komedija „Bobutės susipyko". Po vaidinimo bus vaišės. Vaidinimo pradžia 4 val. popiet. Bilietai po 35 c.

IŠ ŠV. JURGIO PARAPIJOS

Mot. S-gos 35 kp. gegužės 7 d. turėjo susirinkimą, kuriame su nare M. Kučinskiene drauge atsilankė jos krikštaduktė Ona Sartauskaitė, tik atvykusi iš Lietuvos. Viešnia papasakojo iš Lietuvos gyvenimo. Sąjungietės palinkėjo viešniai būti linksmai ir patenkintai šioje šalyje. Lietuvoje ji paliko tėvelius ir brolį.

Šį sekmadienį per 9 val. mišias bus bendra Komunija. Visos narės prašomos tinkamai paminėti savo metinę šventę.

Narė.

KONCERTAS

Gegužės 26 d., paskutinį penktadienį, 8 val. vak. Am. Liet. Muz. Men. Dr-jos koncertas, Susivienijimo salėje. Po koncerto bus smagūs šokiai, kuriems gros Adomo Jezavito orkestras.

Koncertinė programa bus įdomi. Dalyvaus Aldona Liutkiūtė, Stasys Kažemėkas, pianistė Milda Žudžiūtė ir kiti. Dalyvaus ir Lietuvos Dainos ansamblis.

Kadangi dalis pelno bus skiriama Pasaulinės Parodos Lietuvių Dienos Fondui, gausingas dalyvavimas užtikrins, kad ta dalis bus nemaža.

Įėjimas 75 c. ir 50 c. Vien tik šokiams 35 c. Bilietus galima įsigyti iš anksto pas kiekvieną draugijos narį, pas Jakštienę ir pas J. Ginkų.

R.

LICENSES

BEER, WINES & LIQUUORS

WHOLESALE AND RETAIL

NOTICE is hereby given that Beer License has been issued to the undersigned to sell beer at retail under Section 132 A of the Alcoholic Beverage Control Law at Prospect Park, Borough of Brooklyn, County of Kings, to be consumed on the premises.
SB 144 Location—PICNIC HOUSE
SB 143 Location—SHELTER HOUSE
SB 142 Location—BOAT HOUSE
Prospect Park Brooklyn, N. Y.

NOTICE ir hereby given that License No. RL 7647 has been issued to the undersigned to sell beer, wine and liquor at retail under Section 132 A of the Alcoholic Beverage Control Law at 1168 Liberty Ave., Borough of Brooklyn, County of Kings, to be consumed on the premises.
MORRIS SCHWARTZ
1168 Liberty Ave., Brooklyn, N. Y.

NOTICE is hereby given that License No. GB11942 has been issued to the undersigned to sell beer at retail under Section 75 of the Alcoholic Beverage Control Law at 6402 — 11th Ave., Borough of Brooklyn, County of Kings, to be consumed off the premises.
GUSSIE SORBLUM
6402—11th Ave. Brooklyn, N. Y.

NOTICE is hereby given that License No. L537 has been issued to the undersigned to sell wine and liquor at retail under Section 135A of the Alcoholic Beverage Control Law at 43 Schermerhorn St., Borough of Brooklyn, County of Kings, to be consumed off the premises.
CHARLES LOFFMAN
Borough Hall Liquor Store
43 Schermerhorn St. Brooklyn, N. Y.

NOTICE is hereby given that License No. RL 7663 has been issued to the undersigned to sell beer, wine and liquor at retail under Section 132A of the Alcoholic Beverage Control Law at 229 DeKalb Avenue, Borough of Brooklyn, County of Kings, to be consumed on the premises.
JOHN G. DRACOMANOLIS
Apollo Restaurant
229 DeKalb Ave. Brooklyn, N. Y.

NOTICE is hereby given that License No. RL 7564 has been issued to the undersigned to sell beer, wine and liquor at retail under Section 132A of the Alcoholic Beverage Control Law at 2141 E. 28th Street, Borough of Brooklyn, County of Kings, to be consumed on the premises.
MICHAEL DOHERTY
Anchor Inn
2141 E. 28th St. Brooklyn, N. Y.

NOTICE is hereby given that License No. RL 7373 has been issued to the undersigned to sell beer, wine and liquor at retail under Section 132A of the Alcoholic Beverage Control Law at 4304 Avenue D, Borough of Brooklyn, County of Kings, to be consumed on the premises.
CORNELIUS CAREY
& RUPERT KINZELMANN
4304 Avenue D Brooklyn, N. Y.

NOTICE is hereby given that License No. SB154 has been issued to the undersigned to sell beer at retail under Section 76 of the Alcoholic Beverage Control Law at N. W. Corner Boardwalk & West 31st Street, Borough of Brooklyn, County of Kings, to be consumed on the premises.
MORRIS FIEGENBAUM
N. W. Corner Boardwalk
& West 31st Street Brooklyn, N. Y.

NOTICE is hereby given that License No. RL 7643 has been issued to the undersigned to sell beer, wine and liquor at retail under Section 132A of the Alcoholic Beverage Control Law at 759 Gates Avenue, Borough of Brooklyn, County of Kings, to be consumed on the premises.
DAVID COHEN
759 Gates Avenue Brooklyn, N. Y.

NOTICE is hereby given that License No. RW 956 has been issued to the undersigned to sell beer and wine at retail under Section 132A of the Alcoholic Beverage Control Law at 133 Irving Avenue, Borough of Brooklyn, County of Kings, to be consumed on the premises.
WILLIAM ERNST
(BLACK EAGLE TAVERN)
133 Irving Ave., Brooklyn, N. Y.

NOTICE is hereby given that Beer License has been issued to the undersigned to sell beer at retail under Section 76 of the Alcoholic Beverage Control Law at Prospect Park, Borough of Brooklyn, County of Kings, to be consumed on the premises.
SAMUEL T. ROBINSON
SB 144 Location—PICNIC HOUSE
SB 143 Location—SHELTER HOUSE
SB 142 Location—BOAT HOUSE
Prospect Park Brooklyn, N. Y.

BROOKLYNO LIETUVIAI GYDYTOJAI

DR. JOHN WALUK
161 NO 6th STREET
VALANDOS:
8—10 ryte
1—2 p. p.
6—8 vak.
Šventadieniais susitarus
Tel.: EVergreen 8-9229

DR. ED. W. ŽUKAUSKAS
4302 FLATLANDS AVENUE
VALANDOS:
1—2 p. p.
6—8 vak.
Ir pagal sutartį
Tel.: NAvarre 8-1919

DR. A. PETRIKA
(DANTŲ GYDYTOJAS)
221 SO. 4th STREET
VALANDOS:
9—12 ryte
1— 8 vak.
Penktadieniais uždaryta
Tel.: EVergreen 7-6868

Tel. STagg 2-7177
ALFRED J. WENTZ
(VENCIUS)
ADVOKATAS
219 So. 4th Street, Brooklyn, N. Y.
(Williamsburgh Bridge Plaza)

Tel. EVergreen 8-7027
GARSAS BAKERY, Inc.
Savininkas — A. SHRUPSKIS
GERA DUONA — ŽMOGAUS SVEIKATA
Lietuviai yra sveiki ir stiprūs žmonės todėl, kad jie valgo tikrą Lietuvišką Duoną. "GARSO" KEPTUVĖ kepa geriausią lietuvišką duoną, keiksus ir pyragaičius vestuvėms bei kitokiems pokyliams
Siunčia ir į kitus miestus.
68 So. 2nd Street, Brooklyn, N. Y.

Tel. EVergreen 4-7142
SALDAINIŲ PALOCIUS
GERIAUSIOS RŪŠIES
Lengvi užkandėliai, kava, arbata, Hot Chocolate
PUSRYČIAI — PIETUS — VAKARIENĖ Geriausias pasirinkimas
AISKRYMAS gamintas namie iš geriausios smetonos. ALUS iš geriausių bravorų. Parengimams priimami užsakymai. Kreipkitės:
J. GINKUS
495 Grand Street, Brooklyn, N. Y.

Tel.: EVergreen 7-1645 Lic. No. L886
Manhattan Liquor Store
264 Grand St., Brooklyn, N. Y.
Kampas Roebling St.
TAI YRA GERIAUSIA VIETA PIRKTI SAVO GĖRIMUS
DIDŽIAUSIA, GERIAUSIA, ŽEMIAUSIŲ KAINŲ IR LABIAUSIAI PATIKIMA GĖRIMŲ KRAUTUVĖ BROOKLYNE

LIETUVIAI!
Pirkite tik lietuvių gamybos „OVER GLOBE" avalynę ir tik lietuviškose krautuvėse. Čia jūs rasite visokios rūšies ir geros kokybės BATŲ, BATELIŲ, GALIOŠIŲ, RUBBERS, ARCH SUPPORT, SLIPPERS, SNEAKERS ir moterims šilko KOJINES.
Užtikriname, kad pirkiniu ir kaina jūs būsite pilnai patenkinti.

MILCHIUS SHOE SHOPS, Inc.
235 Grand St., tarpe Driggs Ave. ir Roebling St., Brooklyn, N. Y.
56-27 Clermont Ave., Maspeth, N. Y.
66-31 Grand Ave., Maspeth, N. Y.
69-21 Grand Ave., Maspeth, N. Y.

Ruginė 2½ mt. 90 pr. 1.95 qt. Kalifornijos vynas 1.25 gal.

Lietuviškų "MAISTO" Konservuotų

KUMPIŲ—Hams & Picnic-Hams,
Krapuose Paraugintų AGURKŲ
Užsakymai priimami nemažiau 3 dėžių kiekiams
LITHUANIAN-AMERICAN IMPORT & EXPORT CORPORATION
157 Chambers St., New York City
REctor 2-2786

Kellys — Broadway Motors yra didžiausias vartotų automobilių dealeris Brooklyne. Šią savaitę Kellys — Broadway Motors siūlo jums didžiausius nupiginimus vartotų automobilių istorijoj. Mūsų automobiliai yra visiškai pertvarkyti ir kiekvienam pirkėjui duodama raštiška garantija.
ATEIKITE IR BŪSITE ĮTIKINTI
1932 Chevrolet 4 dr. sedans, choaches ir coupes
1933 Chevrolet 4 dr. sedan
1934 Chevrolet sedans, coaches ir coupes
1935 Ford sedans, coaches, coupes ir convertible coupes
1936 Plymouth sedans, coaches ir coupes
1936 Dodge 4 dr. sedan, su dėže
1936 Buick 4 dr. sedan su radio ir šildytuvu
1937 Chevrolet sedans ir coaches
1938 Nash 4 dr. sedan su dėže
1938 Plymouth sedan
1937 Chevrolet Station Wagon
Taipgi daugiau kaip 500 kitų vartotų automobilių
KELLYS-BROADWAY MOTORS, INC.
1469 Bedford Avenue, Brooklyn, N. Y.
Tel. MAin 2-3540-1

DĖL AKINIŲ KREIPKITĖS PAS LIETUVIŠKĄ OPTOMETRISTĄ
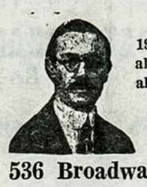
Dr. J. Kauderer praktikuoja toj pačioj vietoj nuo 1905 metų ir yra pasiruošęs visiems patarnavimams akims, būtent: akių išegzaminavimui ir pritaikymui akinių.
Dr. Jacob Kauderer
OPTOMETRIST
536 Broadway, Brooklyn, N. Y.
Tel.: EVergreen 8-2343

ŠALDYTUVŲ IR RADIO KRAUTUVĖ
Didelis pasirinkimas
ŠALDYTUVŲ (Refrigerators):
Frigidaire, General Electric, Stewart-Warner ir Crosley;
RADIO:
Philco, Zenith, General Electric, Stromberg-Carlson ir Emerson;
Taipgi Visoki Kiti Elektriniai Namams Reikmenys.
MASPETH MELODY SHOP
69-17 Grand Avenue, Maspeth, N. Y.
Tel. NEwtown 9-5969

Kadangi mūsų krautuvė randasi apylinkėj, kurioj rendos yra pigios, užtat mes galime parduoti aukštos rūšies prekes žemiausiomis kainomis.
Mes laikome didžiausį pasirinkimą
Baby Carriages & Baby Furniture

H. BERMAN
393 Grand St., netoli Marcy Ave., Brooklyn, N. Y.

Lietuvos Vyčių New Yorko 12-ta Kuopa
Rengia
Koncertą, Prakalbas, Šokius
MOTINOMS PAGERBTI
Gegužės - May 14, 1939
(MOTINŲ DIENOJE)
Bažnytinėje Salėje,
568-70 W. Broome Street, New York City

Šios nepaprastos pramogos koncertą išpildys New Yorko lietuvių par. choras, Brooklyno Angelų Karalienės par. vyrų choras. Prakalbas pasakys kun. J. Balkūnas, Maspetho klebonas ir J. B. Laučka, „Amerikos" redaktorius.

Šokiams gros visų mėgiamas JOE GRAY orkestras

PELNAS SKIRIAMAS Laikraščiui „AMERIKAI"

BILIETAI: Vyrams 50c., moterims 35c. Vakaro pradžia 6:30 val. vak.
Kviečia RENGĖJAI