1739 SO. HALSTED ST.
PILSEN STA.
CHICAGO, ILL.

AMERIKOS LIETUVIŲ KATALIKŲ VISOMENINIO IR KULTŪRINIO GYVENIMO SAVAITRAŠTIS.
EINA KAS PENKTADIENĮ

AMERIKA

PUBLISHED BY LITHUANIAN UNIVERSAL BUREAU, INC.
222 SOUTH 9th STREET,
BROOKLYN, N. Y.
Tel: STagg 2 - 2133

Entered as Second-Class matter March 16, 1934 at the Post Office at Brooklyn, N. Y. under the Act of March 3, 1879 | METAI IX. | PENKTADIENIS, SPALIŲ- OCTOBER 31 d., 1941 M. | No. 44 (402) | Kaina 5c.

ARK. STRITCH „DRAUGO" IŠKILMĖSE

Chicago. — Spalių 26 d., Kristaus Karaliaus šventėje, „Draugo" dienraštis minėjo savo gyvavimo 25 metų sukaktį. 10 val. ryte Aušros Vartų bažnyčioje marijonų viceprovincijolas kun. J. Mačiulionis atlaikė iškilmingas mišias, o pamokslą pasakė kun. Dr. J. B. Končius. Mišiose dalyvavo visas „Draugo" štabas; drauge su jais buvo ir „Amerikos" ir „Lietuvių Žinių" redaktoriai, atvykę iš New Yorko ir Clevelando.

6:30 val. vak. Dariaus-Girėnėno salėje įvyko iškilminga vakarienė, kurios svečių tarpe buvo **J. E. Chicagos arkivyskupas Samuel Stritch ir miesto mayoras Kelly.** Programos sumaniu vedėju buvo **adv. Frank Mast** (Mastauskas). Mayoras Kelly pareiškė, kad lietuviai yra vieni geriausių Chicagos piliečių. Jis sveikino „Draugo" dienraštį ir jo vedėjus.

Arkiv. Stritch pasakė ilgą kalbą, kurioje iškėlė lietuvių tautos nuopelnus, lietuvių amerikiečių ištikimumą Katalikų Bažnyčiai. **Jis giliai įvertino Letuvą ir lietuvių tautą. Jis pavadino Lietuvos istoriją gražiausia pasaulyje.** Suminėjo lietuviams padarytas ir daromas skriaudas.

Lietuvos ministerio Žadeikio ir savo sveikinimus perdavė **Lietuvos konsulas P. Daužvardis.** Ugningą, entuziazmų audrą sukėlusią kalbą pasakė **prof. K. Pakštas,** vienas buvusių „Draugo" redaktorių.

Didelė ir maloni staigmena vakarienės dalyviams **buvo prezidento Roosevelto sveikinimai,** kuriuos perdavė jo sekretorius Eugene Casey. Jis pažymėjo, kad **šį karą laimės Dievas ir Amerika,** o prezidentas Roosevelt pasirūpins, kad visoms tautoms būtų užtikrinta laisvė.

Sveikino kongresmanas Sabbath, teisėjas Lewe ir kiti įžymūs asmenys. „Draugo" sukakties minėjimas parodė dar kartą, kad lietuvių tauta turi gerą vardą Bažnyčios, Valstybės ir Savivaldybės aukštųjų pareigūnų tarpe.

„Draugo" vyr. redaktorius **Leonardas Šimutis** dėkojo visiems iškilmių dalyviams ir pažymėjo, kad „Draugas" visada buvo ištikimas Katalikų Bažnyčios, Lietuvių tautos ir Amerikos didiesiems idealams; toks jis ir toliau bus. Sukakties minėjimo komiteto priešakyje buvo **kun. P. Činikas, M. I. C.,** „Draugo" administratorius.

Vokiečių Markės Lietuvoje

Bostono „Christian Science Monitor" dienraščio spec. korespondentas Edmund Stevens spalių 25 d. straipsnyje paskelbė, kad vokiečiai Lietuvai, Latvijai ir Estijai atspausdino 500 milijonų vokiškų „ostmarkių". Tos markės skiriamos ir Baltgudijai.

Rygoje visiškai nelikę sviesto, nes visą jo atsargą ir naujai pagaminamą kiekį vokiečiai išsiuntė ir siunčia Vokietijon. Rygos svarbiausia gatvė pavadinta Adolfo Hitlerio vardu, o garsus polytechnikumas — Rozenbergo vardu.

Latviai reikalavę rinkimų savo vyriausybei sudaryti, bet komisaras Lohse į tai atsakė uždraudimu giedoti Latvijos himną ir prašalinimu latviškų vėliavų.

● Patiriama, kad Lietuvos Raudonasis Kryžius esąs iškraustytas iš savo patalpų Kaune. Prisibijoma, ar vokiečiai iš viso leis Raudonąjam Kryžiui toliau veikti.

Nenor Pripažint Nuosavybės

NAUJAS STREIKAS

Šią savaitę gresia naujas didelio streiko pavojus. Bendix, N. J., lėktuvų dirbtuvės kelių dešimtų darbininkų streikas gali išsiplėsti. Streikuoją darbininkai priklauso CIO unijai, kuriai priklauso apie 250,000 darbininkų, gyvenančių Naujoje Anglijoje ir kitose rytinėse valstybėse.

Berlynas. — Vokiečiai vis atviriau atidengia savo planus Lietuvai, Latvijai ir Estijai valdyti. Vokiečiai savo spaudoje aiškina, kad Vokietija yra teisėtas užgrobtų kraštų paveldėtojas, kad juose nerasta jokios nuosavybės teisių, todėl vokiečiai neturį jokių pareigų nuosavybei pripažinti.

Be to, vokiečiai šūkauja duodą tam tikrų nuosavybės teisių Lietuvos ir Latvijos gyventojams, nes įmonės, kuriose dirba iki 20 darbininkų, perduodamos privatiniems asmenims. Ateityje būsią daromi tolimesnių žygių nuosavybei „pagerbti."

Srities plotas

Vokiečių laikraštis „Ostlandui" skiriamas, leidžiamas Rygoje, pažymi, kad Ostlando sritį sudaro Lietuva, Latvija, Estija ir Gudija; jos plotas esąs 500,000 kvadratinių kilometrų. Vokiečių generaliniai komisarai gyvena Kaune, Rygoje, Taline ir Minske. Lietuvos gen. komisaras netrukus persikelsiąs į Vilnių.

Banko skyriai

Rygoj veikiančio vokiečių Dresdener banko skyriais Lietuvoje parinktos vietos Vilniuje, Kaune ir Šiauliuose. Lietuvoje ir Latvijoje prekyba, pramonė ir amatai grąžinami į privatines rankas, bet tik tokios įstaigos, kuriose dirba nedaugiau 20 darbininkų.

Vokiečiai perėmė į savo rankas Lietuvos linų perdirbimo bendrovę, popieriaus fabriką. „Lino" bendrovė turėjo paskutinį susirinkimą, kuriame pranešimą davė jos pirm. Dr. J. Krikščiūnas.

Naujas muziejus

Kaune įsteigiamas muziejus bolševikų raudonajam siautimui atžymėti, kuriame bus surinktos žinios apie bolševikų nukankintus, išvežtus ar dingusius asmenis.

Visuose miestuose jau veikia Lietuvos teismai. Įvedamas privalomas namų draudimas.

Išvežė seniausią lietuvį

Kaip pranešama iš Kauno, bolševikai išvežė Rusijon ir seniausią lietuvį, **115 metų senuką Vladą Survilą,** gyvenusį Keredžių dvare, Šiaulių apskrityje.

ROOSEVELT TURĮS NACIŲ PLANUS

Washington. — Spalių 27 d. prezidentas Roosevelt, Amerikos Laivyno Dienos proga, pasakė per radiją kalbą, kurioje pažymėjo nepalaužiamą Amerikos pasiryžimą aktyviai dalyvauti kovoje hitlerizmui sunaikinti. Prezidentas pasakė turįs du slaptus Hitlerio planus, kurie pagaminti Berlyne.

Vienas planas, sakė Roosevelt, liečia pietinę Ameriką, kur Hitleris norįs panaikinti 14 savarankiškų valstybių, o jų vietoj įsteigti Vokietijai paklusnias penkias vasalines valstybes. Šiam planui paruoštas žemėlapis esąs prezidento rankose.

Antras Hitlerio slaptas planas, pareiškė Roosevelt, siekia visų tikybų panaikinimo. Jei Hitleris laimėtų, jis panaikintų katalikų, protestantų, muzulmonų, indusų, budistų ir žydų tikybas. Bažnyčių nuosavybės būtų atimtos, kryžius pakeičiamas nuogu kardu ir svastikos ženklu.

Toliau Roosevelt pažymėjo, kad **vokiečiai pirmieji paleido šūvius į Amerikos laivus,** todėl ir įsakyta Amerikos laivams dabar atidaryti ugnį pirmiems, priešo laivams pasirodžius. Prekybos laivai turės būti apginkluoti, todėl reikalingas neutralumo įstatymo pakeitimas. Jis pažymėjo, kad duodama Anglijai, Rusijai ir Kinijai visa galima parama, kuri ateityje dar didės.

BOLŠEVIKŲ ŽUDYNĖS AUKŠTAIČIUOS

Al. Merkelis skaitė per Kauno radiją antrą paskaitą apie bolševikų terorą Lietuvoje. Šį kartą prelegentas arčiau sustojo ties teroru Aukštaičiuose. Daugiausia ten nukentėjo tos vietos,kur stovėjo didesnės raudonosios armijos įgulos, iš kur tuojau neišbėgiojo komunistai bei jų pakalikai, ir pro kur slinko bėgdama raudonoji armija.

Aukštaitijoje daugiausia nukentėjo **Panevėžys.** Čia nužudyti 35 žmonės ir išvežta birželio 15 d. ir 16 d. 414 lietuvių. A. Merkelis atpasakojo kai kurias smulkmenas apie gydytojų nužudymą Panevėžio ligoninėje.

Baisiausias žudynes išgyveno ir Zarasai. Apleisdami šį miestą, bolševikai degino, grobė ir žudė. Pasižymėjusių savo žiaurumu bolševikų pavardės skamba taip: Petrov, Kosolapov, Koršov, Rajecki, Volpert ir panašiai. Zarasuose nužudyti politiniai kaliniai jų tarpe buv. Zarasų komendantas, kaininkas Maskoliūnas, mokytojas Šakenis ir kiti.

Nugirdyti čekistai, komjaunuoliai ir panašūs tipai švaistėsi po miestą ir šaudė į visas puses. Žiauriai buvo apšaudyta ir vietinė ligoninė. Raudoniesiems banditams apleidus miestą, lietuviai buvo susirinkę pas p. Markelį pasitarti. Tuo tarpu į miestą vėl grįžo raudonieji ir išžudė daug lietuvių, susirinkusių pas Markelius. Čia žuvo inž. Mickus, Paukštys, Vaitonis ir kt. Zarasuose buvo nukankintas ir vietos klebonas kun. Baltrimas.

VOKIEČIAI ŠAUDO TURGAVIETĖSE

Rygoje vokiečių leidžiamas laikraštis „Deutsche Zeitung im Ostland" paskelbęs, jog rugsėjo 10 d. Šiauliuose buvo sušaudyti trys žmonės. Jie sušaudyti viešai, miesto turgavietėje. Į šaudymo vietą buvę sušaukti Šiaulių miesto gyventojai, o taip pat kalėjime laikomi kaliniai.

Be to, panašiomis aplinkybėmis buvę sušaudyti keli žmonės Mažeikiuose.

Sušaudytųjų pavardžių nepatirta.

Kaipo sušaudymo priežastis nurodoma sabotažo akcija.

Masiniai Žydų Gabenimai

Berlynas. — Vokietijos vyriausybės politika žydų atžvilgiu dabartiniu metu visiškai aiški — prašalinti žydus visiškai iš Europos gyvenimo. Paskutiniu laiku kasdien siunčiami traukiniai su žydais iš Reino krašto, Westfalijos, Berlyno, Prahos, Vienos.

Tremiami žydai įspėjami tik keliomis dienomis prieš išgabenimą. Jų namai ir kitokia nuosavybė perimama valstybės žinion. Su savim žydams leidžiama pasiimti tik 100 markių, iš kurių už pervežimą reikia užsimokėti 90 markių, bet pradžiai ištrėmime gyventi palieka tik 10 markių.

Daugiausia žydai gabenami į Varšuvos generalgubernią, latvių sostinę Rygą ir baltgudžių sostinę Minską.

Vokiečius Stabdo Purvas, Lietus

Berlynas. — Vokiečių kariuomenės vadovybė pranešė, kad Maskvos apsupimui labai daug kenkia purvas, kurio ypač daug šiuo metu. Tankams neįmanoma dabar pereiti, kai užklupo sniegas ir lietus.

Nežiūrint didelių pasipriešinimų, vokiečiai pasistūmėję pirmyn Tulos kryptimi. Rostovo miestas esąs dideliame pavojuje. Ginklų dirbtuves rusai išsprogdino, kad nepatektų į priešo rankas.

ANGLIAKASIŲ STREIKAS DIDĖJA

Washington. — Šios savaitės pradžioje, angliakasių unijos vado Lewis įsakymu, išėjo streikan per 60,000 darbininkų, kurie dirbo kasyklose, išimtinai plieno gamybai skirtose. Streiko tarpininku stojo pats prezidentas Roosevelt, pasiūlydamas Lewis susitikti derybų su plieno bendrovių atstovu Taylor. Lewis sutiko kalbėtis su Taylor, bet jis nesutiko atidėti streiko iki derybų užbaigos.

Spalių 29 d. Lewis susitiko su Taylor Washingtone, bet jų pasikalbėjimo daviniai leidžiant laikraštį dar nebuvo žinomi. Krašte didelis nepasitenkinimas, kad streikai stabdo reikalingą gamybą, skiriamą krašto gynimo ir saugumo reikalams.

VOKIEČIAI SUIMINĖJA AKTYVISTUS

Lietuvos nacionalistų partija rugsėjo 14 d. įteikė Vokietijos generaliniam komisarui memorandumą dėl dabartinės padėties Lietuvoje.

Taip pat Lietuvos aktyvistų fronto vadovybė tuo pačiu reikalu įteikusi memorandumą Vokietijos komisarui.

Kaip pranešama, po šio memorandumo įteikimo Lietuvos aktyvistų fronto vadas Leonas Prapuolenis buvęs suimtas. Du nacionalistų partijos vadovybės nariai — inž. K. Brunius ir Zenonas Blynas buvę iš savo pareigų atstatyti.

Tenka priminti, kad L. Prapuolenis sukilimo prieš bolševikus metu pasirašinėjo kaip Lietuvių Aktyvistų Fronto štabo viršininko įgaliotinis. Kai dėl Z. Blyno, tai jis buvo žinomas kaipo publicistas, pasirašinėjęs „Vetusius" vardu.

Prancūzijoj Nauji Įstatymai

Vichy. — Maršalo Petain vyriausybė paskelbė naują darbo įstatymą, kurs palieka profesines darbininkų organizacijas, bet uždraudžia streikus.

Galutinis darbininkų ir darbdavių ginčuose žodis priklauso vyriausybei. Darbininkų Sąjungos bus steigiamos grynai pagal amatą, pagal profesiją. Darbininkų organizacijoms draudžiamas bet kokis politinis ar konfesinis pobūdis.

LIETUVIO SIŪLYMAI SOV. RUSIJAI

Švedų laikraštis „Dagens Nyheter" paskelbė Igno Jurkūno-Šeiniaus straipsnį, „Maiskio deklaracija ir Pabaltijo valstybės." Straipsnio autorius, išeidamas iš ambasador. Maiskio pareiškimo dėl Roosevelto - Churchillio Atlanto deklaracijos, kad Sovietų Sąjunga prisidedanti prie tos deklaracijos principų, išveda, kad sovietų Rusijos užsienio politikoje tartum įvykęs pasikeitimas.

J. Šeinius, cituodamas tą Maiskio deklaracijos vietą, kurioje sakoma, kad Sovietų Sąjunga ginanti kiekvienos tautos teisę į nepriklausomybę ir teritorialinį integralumą ir teisę pasirinkti sau socialines formas bei valdymo tvarką, nurodo, kad lietuviai, kaip ir kitos Pabaltės tautos, turinčios teisę laukti, kad tas iškilmingas pareiškimas iš Sovietų Sąjungos pusės nepaliks tušti žodžiai, bet tuojau stosis veiksmu, kad Kremlio vyriausybė pripažins Pabaltijo respublikų nepriklausomybę, kurią jos turėjo iki 1940 m. birželio 15 d. ir atšauks „pagalbos paktus", primestus toms valstybėms smurtu 1939 metų rudenį.

Nors sovietai dabar vargu galėtų parodyti geros valios ir bent dalinai atitaisyti skriaudas. Pirmučiausia, sovietai galėtų bent atstatyti savo teisėse ir funkcijose teisės vyriausybės, veikusias įki birželio 15 d. Tai, pasak Šeiniaus, nesunku būtų padaryti, nes beveik visi vyriausybės nariai ir net aukštesni valdininkai yra deportuoti į Rusiją.

Sovietų vyriausybė galinti ir privalanti grąžinti Pabaltijo valstybių vyriausybėms visas tų kraštų valstybines ir privatines lėšas, kurios su kitokiais tautos turtais „nacionalizavimo įstatymais" 1940 m. liepos mėnesį buvo paimtos į sovietų iždą ir išvežtos į Maskvą. Be to, sovietų vyriausybė privalanti tuč tuojau paliuosuoti visus lietuvius, latvius, ir estus, kurie dešimtimis tūkstančių buvo išgabenti į Sov. Rusiją

Stalinas Būna Maskvoje

Maskva. — Sov. Rusijos komisarų vyriausybė išsikėlė į Kuybiševą (buv. Samarą), bet Stalinas pasilikęs Maskvoje, iš kur vadovaująs gynimosi pajėgoms.

Iš Maskvos išgabenti vaikai, moterys, senesnieji vyrai. Palikti tik tie gyventojai, kurie reikalingi gynimosi darbams.

Maršalas Timošenko vyr. vado pareigose pakeistas generolu Žukovu.

AMERIKA

LEIDŽIA LIETUVIŲ UNIVERSALIS BIURAS, INC.
KAS PENKTADIENIS

Prenumeratos Kaina:
Jungt. Valst. metams $2.00
Jungt. Valst. pusmečiui $1.10
Užsienyje metams $2.75
Užsienyje pusmečiui $1.50
Skelbimų kainos pagal susitarimą.

LITHUANIAN WEEKLY
Published by LITHUANIAN UNIVERSAL BUREAU, Inc.

Subscription Rates:
In U. S. A. one year $2.00
In U. S. A. six months $1.10
Other Countries one year $2.75
Other Countries six months $1.50
Advertising rates on application.

JUOZAS B. LAUČKA — Redaktorius.

Raštus ir žinias Amerika trumpina savo nuožiūra. Nesunaudoti raštai korespondentams negrąžinami, jei tam tikslui neprisiunčiama pašto ženklų.

TVIRTI SIEKIAI VIENAM TIKSLUI

Amerikos Lietuvių Katalikų Federacijos Taryba savo posėdyje, įvykusiame Chicagoje, spalių 25 d., peržvelgė paskutinių dienų svarbiuosius įvykius ir patikrino savo veiklos priemones. Ta proga pažymėtina, kad lietuvių amerikiečių katalikų visuomenėje šiuo metu veikiama tvarkingu darbų pasiskirstymu per šias organizacijas bei įstaigas:

Kunigų Vienybė, sutraukdama vieningon glaudumon visus lietuvius kunigus, giliai sielojasi ne tik grynais lietuvių tikybiniais reikalais, bet taip pat visu nuoširdumu rūpinas aiškiais tautiniais klausimais. Kunigų Vienybė stovi aukščiau visų organizacijų, bet drauge per savo narius yra įsijungusi į visuomeninį gyvenimą. Šiandie katalikas negali būt užsidaręs tik grynai tikybinėse draugijose. Katalikų akcija yra pastačiusi jam plačius uždavinius išeiti į viešumą ir laimėti aplinkumą Kristui.

L. K. Federacija jungia visas lietuvių katalikų draugijas — centralines ir vietines. Ji, būdama artimame santykiavime su Kunigų Vienybe, vadovauja viešajai lietuvių katalikų visuomeninei veiklai. Ji buria visus lietuvius katalikus ir jų draugijinius vienetus į vieną tamprų centrą, iš kurio trykšta reikalingos veiklos nesustabdomas šaltinis. Ji rūpinasi, kad visos organizacijos, ypač L. K. Susivienijimas, gražiausiai klestėtų.

L. K. Federacijos įsteigtas **Lietuvai Gelbėti Fondas** išimtinai rūpinasi ir rūpinsis Lietuvos tremtinių ir pabėgėlių šelpimu. Tuo rekalu dabar vedamas platus vajus, kuriam užtikrinti kruopščion talkon stojo kun. Kazys Barauskas ir Dr. Petras Vileišis. Užsimota - gauti iki birželio mėnesio bent 10,000 narių. Šiomis dienomis sušelpta keletas lietuvių tremtinių šeimų Sibire. Ruošiamasi plačiam sušelpimo darbui, kai tik atsidarys platesni keliai. Lietuvai Gelbėti Fondui surinktos lėšos laikomos visai atskiroje sąskaitoje ir nejungiamos su paprastomis Federacijos įplaukomis.

L. K. Federacijos įkurtas **Lietuvių Kultūrinis Institutas,** prof. Dr. Kazio Pakšto vadovaujamas, turi atsakingą patikėtą pareigą — skleisti mokslinę ir kultūrinę žiniją apie lietuvių tautą ir Lietuvą. Šiai įstaigai taip pat patikėta ir kultūrinės kovos už Lietuvos nepriklausomybės atsteigimą vadovybė. L. K. Instituto pareiga ieškoti Lietuvai gausiausio draugų skaičiaus reikšmingiausių asmenybių tarpe.

Nuo rugpiūčio mėnesio, kai įvyko Kunigų Vienybės seimas ir Federacijos kongresas, pasiekta jau daug kas apčiuopiama. Tarybos suvažiavime paieškotos naujos priemonės turės padidinti laimėjimus ir išlygint pasitaikančius nepasisekimus. Svarbu, kad visur, visų ir visada būtų dirbama vieningai.

ARTIMŲ DRAUGŲ BEIEŠKANT

Gražiai mūsų patarlė sako: Apsaugok, Viešpatie, mane nuo draugų, o nuo nepriletelių aš pats apsiginsiu. Žinoma, ši patarlė turi dėmesyje draugais apsimetusius asmenis, kurie saldžiais žodžiais ir vingiavimu savo tariamai artimiesiems pridaro daug žalos. Bet gerų, tikrų draugų niekada nebus per daug.

Šiais laikais visos tautos ieško sau kiek galima daugiau draugų kitų tautų tarpe. Tas pasakytina apie didžiąsias ir mažesnes tautas. Visi stengiasi laimėti ko daugiausia pritarimo ir simpatijų savo siekiams. Tad nenuostabu, kad ir lietuviai amerikiečiai dairosi aplink, darydami atskirus ir bendrus žygius didesniam draugų skaičiui laimėti, nes Lietuvos žmonės, būdami pavergti, negali tuo reikalu pajudėti.

Pirmiausia, mūsų tautai draugų tenka ieškoti amerikiečių tarpe. Čia tokia plati dirva, kad visi šaltiniai privalo būti išnaudoti. Neaplenktini Bažnyčios, valstybės ir privaprivatinės institucijos. Daug kas laimėta, bet dar daugiau laimėtina.

Atskiri veikėjai ir organizacijos stengiasi užmegsti artimus santykius su kitų tautinių grupių įstaigomis. Visiems aišku, kad čia reikia ypatingo atsargumo su tokiomis tautomis, kurios lietuviams praeityje nebuvo draugiškos, kurių spaudoj ir šiandie daug kartumo ir neaiškių pretenzijų lietuvių atžvilgiu.

Tačiau pažymėtina, kad šiuo metu labai svarbu parodyti tinkamas sugebėjimas gerai sugyventi su kitais. Šiandie neįmanoma įsivinioti į savo tautinį kevalą ir nematyti kitų tautų pastangų savarankiškam gyvenimui laimėti. Šiandie visur daromos bendros pastangos, nes visų laisvės trokštančių ir laisvę mylinčių tautų likimas priklausys nuo bendrų pastangų. Juk ar bus įmanoma tvarka, jei vienos tautos bus laisvos, o kitos paliktos vergais? Jei bus leistas kelių ar keliolikos mažesnių tautų pavergimas, tokio likimo galės greit susilaukti ir neva laisvam gyvenimui paskirtos kitos mažesnės tautos.

Tad ir manome, kad gerai daroma, kai siekiama lietuvių tautai draugų kitų tautų tarpe. Svarbu, kad tie draugai būtų tikrai nuoširdūs, kad jie nebūtų pirmesnieji lietuvių tautos prispaudėjai ir naikintojai ir toliau neatsisaką nuo savo pirmtakūnų prievartos dėsnių. Tai būtina sąlyga, be kurios nebūtų nuoširdaus abipusio pasitikėjimo.

Nepriklausomos Lietuvos paskutiniais metais artimiausi draugai ir net sąjungininkai buvo latviai ir estai. Nemanome, kad šiandie būtų kokių nors kliūčių artimam lietuvių, latvių ir estų bendradarbiavimui. Žinoma, tokiame bendradarbiavime niekas negali atsisakyti ir neatsisakys savo tautinio charakterio, savo tautinės asmenybės.

MIRTIES ŠEŠĖLIUOSE

Vėlinių dienos nutaikos šešėliai, noromis nenoromis, verčia prisiminti tuos, kurie jau peržengė šio pasaulio slenkstį, kurie Viešpaties įsakymu tapo išrinkti iš gyvųjų skaičiaus ir mirties pavėsyje apsistojo amžinam poilsiui.

Toji mintis verčia kiekvieną susimąstyti, kad visiems ateis laikas, kada reikės praeiti pro tuos amžinus atsilsio-mirties vartus. Tam nėra jokio vaisto, jokių apsaugos taisyklių. Nuo mirties nesaugos geriausios sporto taisyklės, geriausios medicinos prie monės ir operacijos. Amžiais žmogus blaškęsis, neradęs ramybės, mirties uoste nurimsta.

Visi žinome, kokius griuvėsius neša mirtis. Grakščiausias atlėto kūnas atsisako kasdieninės mankštos. Lakiausia poėto vaizduotė atsisako pinti žydinčių svajonių eiliuotus posmus. Garsiausių dainių lūpos užgęsta amžinai tylai. Mikliausi muziko pirštai atsisako skambinti tautinių kanklių. Mirtis, atplėšdama žmogaus sielą nuo šios žemės, kūną paskiria išnykimui, o likusių mylimų draugų džiūstančios ašaros teka į skubų užsimiršimą.

Todėl nestebėtina, kad stabmeldiškos tautelės blaškėsi, atsimindamos mirties angą.

Krikščionys tikintieji yra laimingesni, nes jų Motina Bažnyčia juos pamoko, kad, šventoje tikėjimo idealų sargyboje užsigrūdinę, mes galime pasakyti, jog mirties sprendimas geras. (Plg. Ekli. 41,3). Ji pamoko mus, kaip imti šio pasaulio vertę, kad nebūtų baisi mirtis: už šventuosius dorovės idealus kovoti ir, valandai atėjus, Galybių Dievo įsakymo klausant, drąsiai mirti, kad už viską iš Viešpaties užmokestį atsiimtume. Brangi Viešpaties akivaizdoje Jo šventųjų mirtis! (Ps. 115,15).

Toji pati Motina Bažnyčia pamoko ir apie tuos, kurie nieko nebepajėgia aname gyvenime, sakydama: mirusiems neatsakyk pagalbos.

Persai labai tiksliai žmogaus gyvenimą lygina nuplėšiamam kalendoriui. Kalendoriaus likučiai — griaučiai, metams pasibaigus, metami į ugnį.

Žmogus, kuris šventoj religijos nuotaikoj nuolat stiprėjo, kuris pažino amžinos laimės slenkstį, žemiškos kovos galą — mirtį, žiurės, kad jo gyvenimo istorijos lapas nebūtų nuplėštas be artimo ir Dievo meilės darbų.

Kun. Paulius Lunskis.

ATSIŠAUKIMAS Į DRAUGIJAS

Pereitais metais rudenį Lietuvai Gelbėti Komitetas, veikiantis prie L.R.K. Federacijos, buvo paskelbęs aukų vajų Lietuvai gelbėti iš bolševikų okupacijos. Draugijų valdybos sumanumu ir veiklumu ir narių sąmoningumu, aukų vajus pasisekė. Tariame didelį ačiū už Jūsų parody tą šaunų ir puikų veiklumą, renkant aukas Lietuvos gelbėjimo reikalams.

Iškilo nauji rūpesčiai: Lietuva smarkiai apiplėšta bolševikų ir nuteriota karo audrų, o daugelis ir lietuvių ištremta į Sibirą. Reikia vieniems ir kitiems pagalbos. Pagalbos ranką ištiesti mūsų broliams lietuviams, tiek esantiems Lietuvoje, tiek ištremtiesiems į Sibirą, turime galimybių ir būdų. Todėl **nuo 1941 m. Spalių 1 d. skelbiamas antras aukų rinkimo vajus** Lietuvai padėti atsikelti ir ištremtiems į Sibirą sušelpti.

Maloniausiai prašome skubiausiai iš draugijos iždo paskirti: a) Lietuvai gelbėti ir lietuviams tremtiniams, esan tiems Sibire, sušelpti **vienkartinę auką;** b) paraginti savo draugijos narius įsirašyti į Lietuvai Gelbėti Fondo narius, sumokant bent po 1 dolerį; c) išrinkti veiklesnius narius, kurie kaip įgalioti draugijos nariai rinktų Lietuvai gelbėti ir Lietuviams tremtiniams sušelpti aukas; d) plačiausiai skleisti mintis, kad **dabar** reikia ypač padėti mūsų broliams lietuviams, kurie vieni kenčia nuo karo audrų, o kiti kaip tremtiniai tolimoje Rusijoje; e) suruošti kokį draugijos parengimą ir gautą pelną ar bent jo dalį skirti Lietuvos reikalams.

Antrojo vajaus metu turime mažiausiai surasti 10,000 narių, kurie užsimokėtų Lietuvai gelbėti Fondan bent po dolerį. Šio vajaus metu aukotojams bus dalinami tam tikri ženkleliai.

Aukoms surinkti įgaliojimus ir kvitų knygeles galite gauti vietos A.L.R.K. Federacijos valdyboje arba pas parapijos kleboną.

Laukiame iš visų draugijų gausingos paramos ir antrojo vajaus metu ir kartu iš anksto tariame ačiū už tuos darbus, kuriuos veiksite vajaus metu. Aukos siųstinos: Lietuvai Gelbėti Fondas, 2334 So. Oakley Ave., Chicago, Ill.

Juozas Laučka, Pirm.
Kun. Pr. Juras, Ižd.
Leonardas Šmutis, Sekr.

RUSAI BE SIBIRO NEAPSIEINA

1. Ryšium su prievarta deportuotais į Sovietų Rusiją lietuviais, nelegalios Sovietų okupacijos laikotarpyje nuo 1940 m. birželio mėn. 15 d. iki 1941 m. birželio mėn. antros pusės, sekanti informacija, paeinanti iš Lietuvos Raudonojo Kryžiaus šaltinių, pasiekė ir Lietuvos Pasiuntinybę:

Pirmas deportuotų lietuvių sąrašas pavadintas: „Dalinis sąrašas deportuotų ir nužudytų lietuvių." Kad tas sąrašas yra autentiškas dokumentas, matosi iš Sibirijos gaunamų telegramų. Iš karto metasi į akis, kad tremtinių šeimynos išardytos, vaikai atskirti nuo tėvų, lyg būtų kidnapinti. Veltui tad lietuviški bolševikai bando ištrėmimus pateisinti karo sumetimais. Istorija nepateisina laukinio okupantų žiaurumo.

Bolševikai ir naciai vien dėl tų jų žiaurumų negali pretenduoti prie jokios vadovaujamos rolės žmonijos gyvenime. Kalbamas sąrašas buvo sudarytas iš į Lietuvos Raudonąjį Kryžių Kaune suplaukusių žinių, gal būt iki rugsėjo 1 d., priežiūroje Dr. Garmaus, energingo Lietuvos Raudonojo Kryžiaus pirmininko, kuris tą svarbią vietą perėmė Sovietų okupacijos metu.

Dr. Garmus turėjo geros progos matyti GPU veiklą Lietuvoje. Kad patirtų padėtį perpildytuose kalėjimuose, koncentracijos stovyklose, gelžkelio stotyse, —nelaimingi tremtiniai buvo grūdami į galvijinius vagonus — Lietuvos Raudonasis Kryžius suorganizavo keletą informacinių kelionių. R. Kryžiaus apskaičiuojama, kad prievarta deportuotų lietuvių skaičius siekia bent 60,000.

Sovietų okupacinio režimo metu buvo nelengva užduotis surinkti informacijų apie suimtuosius asmenis; nelengvas dalykas tai padaryti ir dabartiniu vokiečių okupacijos metu, kai žmonių judėjimas kariškais patvarkymais griežtai suvaržytas. Pirmas, tokiu būdu sudarytas 604 numeriu sąrašas, apima apie 750 asmenis. Amerikos lietuvius yra pasiekusios žinios apie ištrėmimą asmenų, kurie neįtraukti į kalbamą Sąrašą Nr. 1. Arčiau su minimu sąrašu susipažinus, yra galimi sekantys pastebėjimai:

a). Sąrašas nurodo vietoves, iš kurių asmenys paimti deportuoti arba nužudyti. Didžiuma jų paimta iš Vilniaus bei Kauno kalėjimų.

b). Rasta nepilnas sąrašas kalinių nelaimingo Lukiškių kalėjimo, kuris apima šio Nr. 1 sąrašo numerius 110 iki nr. 401. Tačiaus Dr. Mykolo Devenio pavardė, kuris ten buvo kalinamas, šiame sąraše nepasirodė. Betgi iš patikimų privatiškų šaltinių žiniomis, Dr. Devenis vis tik buvo deportuotas į Europos šiaurę.

c). Sąrašas apima nužudytų asmenų — 119, abejotinų atsitikimų — 30 ir deportuotų — 601. Moterys ir vaikai sudaro 27 nuošimčius deportuotų asmenų.

d). Pagal užsiėmimą, sąraše suminėti 750 asmenys, šitaip skirstomi:

Darbininkai 283 arba apie 38%.

Tarnautojai 117 arba apie 15%.

Kariškiai 79 arba apie 11%.

Intelektualai (profesionalai) 144 arba apie 19%.

Kiti 127 arba 17%.

e). Iš intelektualų: kunigai, agronomai ir gydytojai daugiausia nukentėjo:

Iš 24 kunigų sąraše paminėtų, 21 nužudytas,

Iš 39 agronomų — 5 nužudyti,

Iš 10 gydytojų—3 nužudyti.

Iš kitų šaltinių žinome, kad deportuotų inteligentų, ypač liaudies mokytojų skaičius, yra daug didesnis negu sąrašas Nr. 1 pasako.

LPSŽ.

ATKASA LAVONUS

● Gaunama žinių, kad Lietuvos Raudonojo Kryžiaus pastangomis netoli Kauno, ties Petrašiūnais, surasti 32 lavonai. Ištirta, kad čia buvo užkasti 32 politiniai kaliniai, bolševikų nužudyti š. m. birželio mėn.

Netoli Sargėnų ir tie IX fortu (Kauno priemiestyje prie karo kalėjimo), Lietuvos Raudonasis Kryžius surado 25 nužudytų žmonių lavonus. Lavonai bolševikų taip sužaloti, kad jų negalima nei atpažinti.

ŠVIETIMO VADOVAI

Gaunama žinių apie švietimo vadovybės vyresniųjų valdininkų sąstatą. Aukštojo mokslo direktorius yra Dr. Juška, vidurinių mokyklų — J. Reinys, pradžios mokyklų —St. Jakštas ir meno reikalų —J. Keliuotis.

Vidaus reikalų vadovybėje savivaldybių departamento priešakyje yra Mockus, administracijos — A. Strelnikas. Draugijų ir spaudos departamentą veda T. B. Dirmeikis.

IŠKELIAMI LIETUVIAI

● Patirta, kad vokiečių įstaigos įsakė išsikraustyti iki spalių 15 d. iš Klaipėdos 180 lietuvių. Tarp jų yra **Petras Šernas,** buvęs Lietuvos Žemės Banko Klaipėdos skyriaus direktorius, **Mykolas Gureckas,** diplomuotas miškininkas, turėjęs Klaipėdoje savo lentpiuvę, ir advokatas **Michelis Tolischus,** žinomo amerikiečio žurnalisto brolis. Kitas jo brolis — Jonas Toliszus savo laiku buvo Klaipėdos Krašto Direktorijos pirmininkas.

Visi 180 lietuvių turi apsigyventi Vokietijos gilumoje. Į Lietuvą jiems neleidžiama vykti.

PIENAS, MĖSA IMAMA VOKIEČI[...]

● Per Kauno radiją buvo perskaitytas Vokiet. komisaro „rytų sritims" potvarkis **dėl pieno pristatymo prievolės.** Pagal tą potvarkį, Lietuvos ir Latvijos ūkininkai privalo visą pieną pristatinėti pieno surinkimo ar pieno perdirbinėjimo punktams. Kiek iš potvarkio buvo galima suprasti, tam tikras pieno kiekis vis dėlto leidžiama suvartoti namie maistui ir naminių gyvulių pašarui.

Surinkimo vietas nustato vokiečių generalinis komisaras ar vokiečių valdžios paskirti apskričių agronomai. Prižiūrėti pieno pristatymo vykdymą pavedama apskričių agronomams. Agronomai gali leisti gaminti ir naminį sviestą. Miestų valdžios organai nustato pieno produktų pardavimo vietas. Pieno produktus draudžiama pardavinėti vokiečių kariams ar įstaigoms be atitinkamų leidimų. Nusikaltimai prieš šiuos nuostatus baudžiami. Jie veikia nuo 1941 m. rugs. 6 d.

Taip pat buvo perskaitytas Vokietijos komisaro „rytų sritims" įsakymas apie gyvulių skerdimą. Pagal tą įsakymą, mėsos gamyba atliekama tik per nustatytas organizacijas. Draudžiama duoti mėsą tiems, kurie nep[...] so prie namų ūkio nari[...] mie gyvulį galima pia[...] įvykus nelaimės atsit[...] kai gyvulio gyvybės ne[...] išgelbėti ir kai negali[...] blogo susisiekimo, pri[...] jo veterinarijos gydyt[...]

Priėmimo vietos ske[...] nurodomos generalini[...] sarų ar vokiečių valdž[...] skirtų agronomų. Tik[...] vulių svoris, atmetus 5[...] komas gyvu svoriu ir[...] jį sumokamą pardavė[...] gauna liudijimą apie p[...] tus gyvulius. Tą liu[...] pardavėjas turi saugo[...] mažiau kaip 1 metus.

Miestai aprūpinami gaminiais iš artim[...] skerdyklų ar dešrų ga[...] jų. Miestų valdybos [...] prieš Vokietijos gen[...] komisarą už mėsos is[...] mą. Visos mėsos pardu[...] privalo laikytis nustaty[...] syklių. Vokiečių karian[...] staigoms be leidimų [...] produktus pardavinėti[...] džiama. Anksčiau iš[...] vokeičių „Wirtschaf[...] mando" taisyklės pas[...] ma galioje, kiek jos n[...] tarauja šiam įsakymu[...] šių taisyklių nesilaiky[...] statytos bausmės. Ta[...] veikia nuo 1941 m. ru[...] d.

LAUKIAMA UŽSAKYMŲ KNYG[...]

Lietuvių Kultūrinis Institutas jau atidavė spaudon pirmąją Prof. K. Pakšto parašytą knygelę, „The Destruction and Resurrection of the Baltic States". Ji bus arti 45 pusl. Kaina vieno egz. — **30c., už 100 egz. $20.00.** Jau gautas kun. J. Karaliaus užsakymas savo parapijai 200 egz. Skubiai laukiame kitų užsakymų, kad žinotume kiek jos spausdinti.

Jos turinys:

I. Origin and history of the Baltic nations
II. Declaration of independence and boundary problems
III. Russian intrusion in October, 1939
IV. What caused the Russian occupation?
V. Agriculture of the Baltic States
VI. Industry and commerce
VII. Education and press
VIII. The fate of Lithuanian higher culture
IX. Economic and political sympathies
X. The degree of freedom
XI. Situation under the Russian tyranny
XII. The Red War on R[...]
XIII. The German Occu[...] and Seven Weeks' G[...]ment.
XIV. The hopes of t[...] surrection.

Manytume, kad dide[...] rapijos ar kolonijos [...] šios knygelės naudin[...] vartoti po 200 egz.; vid[...] parapijos, apie 100 eg[...] mažosios parapijos [...] egz.

Būtų gera, kad [...] miestų lietuviai klebon[...] dų ir organizacijų v[...] pasirūpintų laiku užs[...] šios knygelės paka[...] skaičių, ir teiktųsi [...] skleisti tarp savo ap[...] politikos veikėjų ir ta[...] tuviškos jaunuomenės.

Knygelė parašyta [...] stilium. Tokiu būdu j[...] nama ir vidutiniškai p[...] vinusiems žmonėms.

Čekius prašom rašyt[...] **K. Pakšto** vardu ir siųs[...] adresu:

Lithuanian Cultural In[...]
6017 South Kenwo[...]
Chicago, Ill.

PARYŽIAUS SPAUDA APIE LIET[...]

● Paryžiaus prancūzų laikraštis „Le Journal" skelbia ilgą straipsnį apie paskutines savaites bolševikų okupacijoje ir apie lietuvių sukilimą. Pasak laikraščio, atrodė, kad bolševikai buvo paskelbę šūkį **„Nepalikti nė vieno lietuvio Lietuvoje."**

Geriausieji lietuvių sluoksniai— intelektualai, valdininkai, visų partijų patriotai— buvo išplėšti iš savo žemės ir išgabenti. Žmonės buvo sugrūsti į gyvulinius vagonus ir vežami Maskolijon. Žmonės buvo tiek suterorizuoti, jog net kaimiečiai, išgirdę motoro dūzigmą, slapstydavosi po krūmus ir javų laukus.

Per bolševikų siautėjimo laikotarpį lietuvių tauta buvo stačiai apiplėšta, nes viskas buvo gabenama Rusijon. Net skudurai ir seni gelžgaliai buvo kraunami į vagonus ir siunčiami Maskolijon.

Toliaus laikraštis plačiai aprašinėja lietuvių sukilimą preš bolševikus. Iškeliami faktai, kad lietuvių sukilėliai nuogom rankom nuginkluoda vo raudonarmiečius ir tokiu būdu įsigydavo ginklų. Tik po to sukilėliai galėjo stoti atviron kovon prieš b[...]kus.

Taip pat pabrėžiam[...] sukilime aktingai da[...] darbininkai, apgynę sa[...] rikus nuo susprogd[...] Mat, jau iš anksto bolš[...] buvo padėję po fabrik[...] statais minas, kurios tu[...] mones susprogdinti.

Kai tik prasidėjo li[...] sukilimas prieš okup[...] iš visų namų langų buv[...] bintos Lietuvos tautin[...] liavos.

Laikraštis, pagaliau, [...] do, kad sukilimas lietu[...] brangiai kainavo, nes [...] virš 4,000 žmonių, o suž[...] jų skaičius yra dvigub[...] desnis.

Tas pats laikraštis į[...] gą aprašymą, kaip bolš[...] Pravieniškėse bestiališk[...] žudė virš 400 žmonių.

Antram Pasauliniam[...] rui prasidėjus, nuska[...] 2,004 laivai sverianti [...] 7,548,894 tonų įtalpos[...] jais žuvo 18,108 ir 9,3[...] surandami. Daugiausia[...] skandinta Anglijos laiv[...] 875; vokiečiai ir italai [...] jo po 145 ir 105 laivu[...]

[...]ctober 31, 1941 m.

Moterų[...]

Redaguoja Eleonora [...]

MOTINA AUKL[...]

[...]SINGUMAS

(Tęsinys)

[...]as darbas nėra da-[...] kokios apčiuopia-[...]os, nes tuomet jis [...]avo vertės. Tegu [...]moksta, kad tiesą [...]kyti dėl pačios tie-[...], kad meluoti nuo-[...] pats Dievas yra [...] melo priežastis y-[...] pavyzdžiui, jei vai-[...]oja, norėdamas ką [...] nuo bausmės. Čia [...] paaiškinti, kad blo-[...]as visuomet yra blo-[...] ir su geru tikslu da-[...]ei jis nori gelbėti ki-[...] suranda kitą kelią: [...]iš nebausti jo, tegu, [...] pasiūlo pats priimti [...]už jį. Reikia čia taip [...]kyti, kad tas jo gel-[...] gali būti klaidingas, [...]smė dažnai yra žmo-[...] tik labai naudinga. [...]kartoju viską: jei [...]kad vaikas nemeluotų, [...]iausia nemeluokite [...]eveskite jo į pagun-[...]ų juo pasitikėkite [...]tės įkvėpti jam tei-[...] meilės, pasibiaurėji-[...] ir noro visuomet [...]tiesą.

Artimo Meilė

[...]artą vienas farizie-[...]lausė Jėzų, koks esąs [...]as įsakymas, Vieš-[...] atsakė: „Mylėk Vie-[...]avo Dievą visa savo [...]visa savo siela ir visa [...]tim. Tai didžiausias [...]iausias įsakymas. O [...] jį panašus: Mylėsi [...]timą, kaip pats save." [...]us atsakymas aiš-[...] saulė, ir negali būti [...]ejojimo: arba mylėk [...]arba nesivadink krik-[...] Yra žmonių, kurie [...]kį ir mylį Dievą, bet [...]mėje nemylį daugiau [...]k save pačius. Tokia [...]eilė nėra tikra. [...]sakosi mylįs Dievą [...]enčia savo artimo —

— tas y[...] apaštala[...] be darbu[...] nes kai[...] „Ir veln[...]

Todėl [...] klėjimo [...] meilė, [...] stengtis [...] ko šird[...] bę ir r[...] Progos [...] kuomet [...] dama g[...] džio su[...] riam g[...] dyti.

Šven[...] vienoje [...] „Visa, [...] sitiktų [...] daryk [...] toje: [...] kad žr[...] jūs jie [...] dvieju[...] trump[...] reikal[...] meilė.

„Ar[...] kas ta[...] vaikui[...] ant to[...] artimo[...]

Kai[...] Iš vie[...] prieši[...] mus: [...] šykšt[...] nant [...] jausn[...] gui n[...] tai: [...] atlaio[...]

Til[...] anks[...] mai [...] rite, [...] praž[...] vėti, [...] žolės[...] les. [...] lis, [...] sių [...] lių [...] dar[...] juo[...] sia[...] nes[...] veš[...]

Tos Dien[...]
Tos Die[...]

RUDENS GĖL[...]

PRISIMINIMA[...]

[...], vaikeli, bet ar neslepi širdy[...] [...]sigauk, vaikeli, bet gal Pran[...]

[...] mamyte, Pranytė, kaip dažn[...] [...]os sielos mergina. Ar ji ma[...] [...]u to pasakyti, bet kad ji kiek[...] [...] netektų stebėtis, jei ir aš bū[...] [...]ar nereikštų, kad aš būčiau j[...] — reikia turėti pašaukimą. Be[...] [...] kunigas? Ir aš, mamyte, [...] būti tikrai geras kunigas, ar [...]ti Bažnyčiai ir Tėvynei. Tuo [...] mūsų gerąjį ir šviesųjį klebo[...]

[...]ai, vaikeli, labai gerai. Mūsų [...] ir sugeba jaunuoliams patart[...] [...]rpu jėjo senis Bukontas.

[...], tėvai, kalbamės su Vytaut[...] [...]no klausimu pas klebonėlį nu[...] [...] kam čia burną aušinti. Jei [...]gu, tai tesižino. Kiek galėj[...] [...] Seminarijai dar galėčiau [...] [...] kitur tai, motin, gerokai es[...] [...]tin, piniginiai išteseti Maskva[...] [...], tėvai, Vytautėlis gal kaip til[...]

[...]ai kam jam dar pas kleboną [...]

[...]siginčykit, tėveliai. Savo lil[...] [...] į kunigus aš netinku. Lietuva[...] [...]tai, mano brolis Juozukas ar[...] [...]uris palikimą būti kunigu ir u[...] [...]kti į Seinus.

Moterų Gyvenimo Aidai

Redaguoja **Eleonora Bartkevičiūtė** Spausdinami kas antra savaitė

M. Pečkauskaitė.

MOTINA AUKLĖTOJA

TEISINGUMAS

(Tęsinys)

...s geras darbas nėra da...as dėl kokios apčiuopia...naudos, nes tuomet jis ...oja savo vertės. Tegu ...s išmoksta, kad tiesą ...a sakyti dėl pačios tie...dėl to, kad meluoti nuo...ė, kad pats Dievas yra ...

...rtais melo priežastis y...era, pavyzdžiui, jei vai...meluoja, norėdamas ką ...būti nuo bausmės. Čia ...kia paaiškinti, kad blo...darbas visuomet yra blo...kad ir su geru tikslu da...s. Jei jis nori gelbėti ki...tegu suranda kitą kelią: ...prašo nebausti jo, tegu, ...liau, pasiūlo pats priimti ...mę už jį. Reikia čia taip ...pasakyti, kad tas jo gel...mas gali būti klaidingas, ...bausmė dažnai yra žmo...kaip tik labai naudinga.

...igi kartoju viską: **jei ...e, kad vaikas nemeluotų, ...pirmiausia nemeluokite ...os, neveskite jo į pagun...daugiau juo pasitikėkite ...enkitės įkvėpti jam tei...umo meilės, pasibiaurėji...melui ir noro visuomet ...ėti tiesą.**

Artimo Meilė

...i kartą vienas farizie...paklausė Jėzų, koks esąs ...ausias įsakymas, Viešj...jam atsakė: **„Mylėk Vie...i savo Dievą visa savo ...m, visa savo siela ir visa ...mintim. Tai didžiausias ...irmiausias įsakymas.** O ...as į jį panašus: **Mylėsi ...artimą, kaip pats save."** ...ristaus atsakymas aiš...lyg saulė, ir negali būti ...abejojimo: arba mylėk ...mą, arba nesivadink krik...nimi. Yra žmonių, kurie ...si tikį ir mylį Dievą, bet ...žemėje nemylį daugiau ...o, tik save pačius. Tokia ...o meilė nėra tikra.

...as sakosi mylįs Dievą ...apkenčia savo artimo — — tas yra melagis" — sako apaštalas. O toks tikėjimas be darbų taip pat yra tuščias, nes kaip šv. Jokubas sako: „Ir velnias tiki ir dreba."

Todėl vienas kilniausių auklėjimo tikslų yra artimo meilė, ir gera motina turi stengtis anksti įdiegti į vaiko širdį tą gražiausią dorybę ir rūpestingai ją ugdyti. Progos tam darbui ji niekuomet nepritruks, nes beeidama gyvenimo keliu, tolydžio sutinkame artimą, kuriam galime tos meilės parodyti.

Šventajame Rašte randame vienoje vietoje taip pasakyta: **„Visa, ko nenori, kad tau atsitiktų nuo kito, tai ir tu nedaryk kitam."** O kitoje vietoje: **„Visa, ko jūs norite, kad žmonės jums darytų, ir jūs jiems darykite."** Tuose dviejuose sakyniuose yra trumpai sutraukta visa, ko reikalauja iš mūsų artimo meilė.

„Ar norėtumei, kad tau kas taip padarytų?" — tai vaikui labai suprantama ir ant to pamato galite statyti artimo meilės rūmą.

Kaip tas rūmas statomas? Iš vienos pusės naikinant priešingus artimo meilei jaus mus: pavydą, pyktį, godumą, šykštumą, iš kitos — žadinant ir stiprinant geruosius jausmus, kurie padeda žmogui mylėti artimą, kaip antai: gailestingumą, dosnumą, atlaidumą.

Tik ir šitą darbą pradėkite anksti, kol tie blogieji jausmai tebėra silpni. Juk jei norite, kad jūsų darželis gražiai pražystų, anksti imate jį ravėti, nelaukdamos, kol piktžolės išbujos ir nustelbs gėles. **Ir vaiko siela yra darželis, kuriame auga ir gražiausių gėlių ir blogiausių piktžolių sėklos. Jei paliksite tą darželį be priežiūros, nė kiek juo nesirūpinsite, tai tikriausiai piktžolės nustelbs gėles, nes jos beveik visuomet yra vešlesnės.**

Ricardo Nieto

Himnas Vėliavai

Ne, tai ne himnas, ką noriu dainuoti,
Ne, ne giesmė tai, ko trokšta dvasia—
Tik, kaip galingas erelis plasnojąs,
Tau nusilenkti einu susikaupęs,
Mano tėvynės brangi vėliava.

Matau, kaip tu vėjuj gražiai plevėsuoji,
Kaip žydi gražiai savomis spalvomis,
Kaip trokštu praeinant parpult po tavim
Pavirtęs patsai gėlėmis.

O jei tu galėtum,
Kai entuziazmu aš visas degu,
Kurį giesmėje ašei tau išgiedojau,
Trispalve, pridengt mane savo glėbyje,
Kaip aras priglausti po savo sparnu.

Kokia tu graži,
Plevėsuojanti mūšio lauke,
Didžiavyrių krauju išrašyta —
Šiandien tu trispalvė, gal būti, rytoj,
Kolumbijos vėliava,
Mūsų kraujas pavers, pavers gyva tave.

Ar tu vėjuj supies, ar tu sieloje glūdi,
Kokiu išdidumu, vėliava, ar žinai,
Puolam mes po tavim —
Ir aukojamos visos gyvenimo dienos
Ir aukojamas kraujas tau, kaip žiedai.

Esi tu kaip motina — tavo glėbyje
Paguodai nulinksta pavargusis veidas,
Paguodai nusvyra bejėgė galva,
Ir jei tu gyvenant žiedais mumis puoši,
Turi tu žiedų ir mirties patale.

Šeimininkėms

Perlų Sriuba

3 svarai baronienos mėsos, 2 kvortos šalto vandens, 2 šaukštai druskos, 1 morka, 2 svogūnai, keltas salėrų, 7 šaukštai perlinių kruopų, kurias reikia per naktį pamirkyti.

Supiaustytą mėsą užpilti vandeniu ir virti nugraibant putas. Po pusės valandos sudėti daržoves ir prieskonius. Virti kol suminkštės. Persunktą sriubą vėl užvirinti, sudėti kruopas ir virti, kol jos išvirs. Taip virta sriuba esti graži ir skani. Prieskoniai pagal skonį, tad jų galima dėti ir daugiau.

Iš išvirtos mėsos galima padaryti kimšti blyneliai, ar sumaišius su sosu ir daržovėmis taip duoti į stalą.

Tortas Gimtadieniui

2 puodukai miltų,
1 šaukštukas sodos,
½ puoduko sviesto, riebalų,
1¼ puoduko rudo cukraus,
3 kiaušiniai,
3 kvadratėliai kartaus šokolado,
1 puodukas saldaus pieno,
1 šaukštukas vanilos.

Persijoti miltus su soda. Sviestą gerai ištrinti su cukrumi, įmaišant po vieną kiaušinį. Įmaišyti ištirpintą šokoladą. Po truputį įmaišyti miltus perpilant pienu. Supilti vanilą, gerai po kiekvieno įdėjimo išplakti. Kepti vidutinėje temperatūroje. Galima padaryti tris ar du atskirus gabalus, kuriuos galima vėliau pertepti.

Vartok pertepimui torto

3 puodukai rudo cukraus, 1 puodukas vandens, 1 šaukštas sviesto, 1 šaukštukas vanilos, truputis grietinėlės praskiedimui. Išvirki iš cukraus ir vandens syrupą. Patikrinti ar syrupas išviręs, reikia įvarvinti keli lašai į šaltą vandenį. Jei susiformuos į burbulėlį — tai jau išviręs. Į išvirusį syrupą sudėti sviestą ir vanilą. Nuimti nuo ugnies. Ataušus — gerai išplakti. Vėliausiai įplakti truputis grietinėlės, kad toji masė tiktų perepimui.

Kas toliau daryti.

Šia mase pertepki ir aptepki iškeptą Gimtadienio tortą. Galima apdėti tarkuotų cocoanutų, papuošti geltonomis žvakutėmis.

Virtos Kriaušės

6 kriaušės, 2 puodukai verdančio vandens, 8 šaukštai cukraus, 3 šaukštai citrinos sunkos.

Nuluptas kriaušes sumerkti į šaltą vandenį, kad nepakeistų spalvos iki vartojimo. Iš vandens ir ckraus užvirinti syrupas, sudėti kriaušes ir virti ant lengvos ugnies, kol suminkštės. Tik baigiant virti supilti citrinos sunką. Reikia saugoti, kad kriaušės nesubirėtų. Patartina virti didesniame inde ir mažesniame kiekyje.

Šokolado Pyragaičiai

2 puoduku persijotų miltų,
½ šaukštuko sodos,
žiupsnelis druskos,
½ puoduko sviesto,
1 puodukas rudo cukraus,
1 gerai išplaktas kiaušinis,
3 gabalėliai kartaus šokolado,
½ puoduko pieno,
1 šaukštukas vanilos,
½ puoduko supiaustytų riešutų.

Miltus, druską ir sodą gerai persijoti. Ištrinti sviestą su cukrumi iki pabals. Įmaišyti išplaktą kiaušinį, ištarpinti šokoladą, pilant po truputį: miltus ir pieną. Gerai viską išmaišius, sudėti vanilą ir riešutus. Kepamą skardą ištepti riebalais ir į ją šaukštuku dėti pagamintoji tešla, paliekant platenį atstumą. Kepti vidutiniame karštyje 10 min. Gaunasi apie 50 pyragaičių.

MŪSŲ NUOMONĖS PILNAI SUTAPO

Sutinku seselę juoda suknele, gauptuvu ant galvos, dideliu rožančium prie šono, mėlyna juosta persijuosiusią. Ji mažutė, smulkutė, bet veide energija, akyse idealai žėria. Bevaikščiodami gražia klevų alėja užvedėm kalbą apie šiuos laikus, apie praeitį ir Lietuvos — tėvynės dabartinę buklę. Ji, pasirodo, buvusi pirmosios Marijampolio lietuvių gimnazijos laidos mokinė, turi daug Lietuvoj draugių, daug pažinčių. Priminėm senus laikus, nuliūdom dėlei dabarties.

Buvau kurį laiką — sako seselė — Lietuvoje, sutikau savo buvusias mokyklos drauges. Jos, brangiosios, padarė sunkų, sunkų įspūdį.

— Kame dalykas? — klausiu.

— Dingo jų linksmumas, gyvumas; jos nabagės, vargsta, kenčia bent tos, pas kurias teko atsilankyti. Atrodyų, jog joms nieko netrūksta, galėtų būti laimingos ir džiaugtis gyvenimu. Bet ne! Jos nelaimingos. Sutikau vieną aukšto valdininko žmoną. Ji mane pamačiusi ir pažinusi puolė man į glėbį ir bučiuoja ašarodama ne tiek džiaugsmo, kiek skausmo ašaromis. „Eliute, kaip tu laiminga!"— ji man sako ir, nabagė, pasakoja, pasakoja savo vargus, sielvartus šeimyniškam sugyvenime. Besiskųsdama kartoja, „laiminga tu, Eliute!"

Kai žiūriu į ją gražiai pasirėdžiusią, į jos kambarių puošnumą, atrodo, jog čia, patogiai, laimingai gyvenama ir nieko netrūksta. Bet ne. Jos džiaugsmą ir laimę pakirto šio pasaulio principai.

Nueinu pas kitą draugę. Ji tiek aukštai stovi savo socialėj padėty, kad nebūtų nei drąsos, nei galimybės ją lankyti, jeigu nebūtų buvusi mano artimoji draugė ir aš nebūčiau užsispyrusi ją pamatyti. Ji turi apie save tarnų, ji saugoma kaipo aukštas asmuo. Dieve mano, mane pamačiusi karštai, tvirtai prie savęs spaudžia, su ašaromis, stebėtina, man sako panašiai, kaip ir pirmoji: „Tu Eliute, laimingesnė už mus." Ji daug kalbėti negalėjo, nes aplink suka tarnai, tačiau savo akimis ir elgėsiu ji man daug ką pasakė. Aš supratau, jog jos skausmų priežastis yra ta pati, kaip ir pirmosios draugės.

Kaune turiu dar vieną draugę. Ji būdavo tyli, susikaupusi, bet įgyjo aukštą mokslą ir ištekėjo už doro ir mokslo vyro. Jiedu buvo užėmę atsakomingas vietas, abudu garbingai veikė Katalikų Akcijoj ir buvo laimingi. Dabar girdžiu, jos vyras bolševikų suimtas, išvežtas į Rusiją ir greičiausiai bus nužudytas. Būtų galimybės ją sutikti, tikriausiai nusiskųstų ir pasakytų: — Tu, Eliute, laiminga. Jos liūdesys ir skausmas kitoks, negu minėtų mano draugių, bet visgi skausmas. Kur gi ta laimė?— užbaigė seselė savo kalbą klausimu.

— Ta laimė Dievuje, kuris seselei teikia džiaugsmą — stengiaus paaiškinti.

— Tiesą tamsta sakai — seselė užbaigė.

Mūsų nuomonės pilnai sutapo. **Meškuitis.**

Minčių Žiupsnelis

Didžiausios garbės pasiekiame ne tada, kai niekad nesmunkame, bet tada, kai pakylame susmukę.

Konfucijus.

Trūkumas pasitikėjimo pačiu savim yra priežastis ne vienos nelaimės, kuri mus ištinka. Pasitikėjimo galioje yra pajėga. Ir silpniausi esti, kad ir veiklūs, tie, kurie netiki savim ir savo pajėgomis.

Boove.

Talentas yra kas nors, bet taktas — yra viskas.

Paprasčiausias žmogus, turįs bent truputį proto ir jausmo, atjaučia skirtumą tarp malonios ir lipšnios moteriškės ir tokios, kurios savitvarka yra prasta. Net šuo jaučia tą skirtumą.

Eliot.

Savigarba, kai ji sutelpa tiesos ir grynos sąžinės rybose, yra tyriausių linksmybių versmė, kokias pažįsta žmogus.

Simons.

Žmonės juokiasi ir jaunystės pasiryžimų, iš to įkarščio, į kurį jie slapčiomis dairosi, patys nenusimanydami, kad iš dalies jie patys kalti, kodėl jo neteko.

Kingsley.

Draugiškumas — yra bendras įdomumas.

Jackson.

Tos Dienos, Tos Dienelės

RUDENS GĖLĖS

PRISIMINIMAI

Taip, vaikeli, bet ar neslepi širdyje to, ko aš nežinu. Neužsigauk, vaikeli, bet gal Pranytė pavergė tavo ...lę?

Na, mamyte, Pranytė, kaip dažnai pati sakai, yra ...gražios sielos mergina. Ar ji mano širdį pavergė, ...lėčiau to pasakyti, bet kad ji kiekvieną sužavi jau..., tai netektų stebėtis, jei ir aš būčiau ja sužavėtas, ...ai dar nereikštų, kad aš būčiau ją įsimylėjęs. Būti ...gu — reikia turėti pašaukimą. Be pašaukimo koks ...ičiau kunigas? Ir aš, mamyte, labai abejoju, ar ...čiau būti tikrai geras kunigas, ar galėčiau amžinai ...ukoti Bažnyčiai ir Tėvynei. Tuo reikalu aš ketinu ...pas mūsų gerąjį ir šviesųjį klebonėlį pasikalbėti ir ...arti.

Gerai, vaikeli, labai gerai. Mūsų klebonėlis daug ...res ir sugeba jaunuoliams patarti.

...o tarpu jėjo senis Bukontas.

Na, tėvai, kalbamės su Vytautėliu — jis ketina ...ukimo klausimu pas klebonėlį nueiti.

Et, kam čia burną aušinti. Jei Vytautas nenori ...kunigu, tai tesižino. Kiek galėjau, tiek leidau jį ...slan. Seminarijai dar galėčiau išlaidas padengti, ...kur kitur tai, motin, gerokai esu pavargęs... Ne ...motin, piniginiai ištesėti Maskvai ar Varšavai.

Bet, tėvai, Vytautėlis gal kaip tik vyks į seminari...

Tai kam jam dar pas kleboną eiti? — pastebėjo ...ontas.

Nesiginčykit, tėveliai. Savo likimą aš pats iš...siu. Į kunigus aš netinku. Lietuvai reikią ir pasau...ų. Štai, mano brolis Juozukas aną dieną man pa...kė turįs palikimą būti kunigu ir už dvejų metų jau ...s vykti į Seinus.

Bukontai truputį šnairomis dirstelėjo į sūnų ir po valandėlės senis Bukontas pridūrė:

— Gerai, Vytautai ,eik kur tik nori, bet jau mano paramos nesitikėki ir nelauki. Juozukas neturės progos gimnazijos baigti, nes, kaip anksčiau pastebėjau, neturiu iš ko abu į mokslus leisti. Užteks Juozukui šešių klasių, ir tai jau skolintais pinigais turėsiu padengti išlaidas. Gerai, kad brolis Marytės mokslo išlaidas padengia.

— Gerai, tėveli, kaip nors pasistengsiu surasti būdą, kad Jums dėl manęs galva neskaudėtų. Juozukui užteks šešių klasių į seminariją įstoti.

Taip ir baigėsi pasikalbėjimas. Vytautui lyg didelė našta nuo pečių atslugo. Dabar žinojo, kad tėveliai nebesitikėjo jį matyt kunigu, o jis žinojo nebegausiąs tėvų paramos mokslui tęsti.

Tais metais baigė gimnaziją ir Pranytė. Atvyko pas tetą Laibinienę. Laibiniai ta proga iškėlė puotą, kurion pakvietė Pranytės dėdę, kaimynus Bikontus ir savo gerąjį klebonėlį. Bukontai atvyko drauge su Vytautu. Svečiai prie stalo taip susodinti: klebonas pirmoje vietoje, dešinėje — Pranytės dėdė, seniai Bukontai ir Laibinis, o kairėje — Pranytės tėveliai, Vytautas ir Pranytė. Pati Laibinienė patarnavo svečiams.

Pietų metu pasireiškė gražiausia nuotaika. Dėdė pasakojo apie gyvenimą Rusijoj, klebonas gyrė Bukontus, kad vaikams nesigailėjo mokslo, taip pat Ulšiui reiškė aukštos pagarbos už pagalbą Pranytei ir Pranytės tėveliams už supratimą leisti dukrelę į mokslus. Klebonas pastebėjo Vytautui, kad tinkamai pakreiptų savo gyvenimo vėžes ir pasiliktų Lietuvoje darbuotis.

Vytautui padėkojus už linkėjimus, klebonas paklausė, kokią mokslo šaką žada pasirinkti. Šis pasisakė manąs būti teisininku.

— Puiku — prabilo klebonas. — Mums reikia gerų savų teisininkų, nes kitataučiai mūsų žmones baisiai išnaudoja. Manau, būsi geras teisininkas, mūsų žmonėms patarėjas ir varguose užtarėjas.

— Bet ką darysim su Pranyte? — šposaudama prabilo Laibinienė. — Gal būtų iš Pranytės ir Vytauto graži porelė?

Visi sužiūro į abu jaunuolius, o Pranytė ir Vytautas tik užkaito ir akis nuleido.

— Taigi, taigi — rimtai atsliepė klebonas — tai jų reikalas. Juk, gerbiamieji, mažai turim šviesuolių aukštos doros lietuviškų šeimų.

Vytautas, truputį susikaupęs, padėkojo klebonui už vertingą pastabą ir pažymėjo, kad dar yra gražaus laiko apsigalvoti abiem jaunuoliams. Klebonas pritarė jo pareiškimui, kad likimo išsprendimą reikia palikti patiems jaunuoliams ir, pakilęs nuo kėdės, persižegnojo. Visi pasekė jo pavyzdžiu.

Po vaišių visi išėjo į laukus, į sodą. Klebonas pagyrė ūkininkus už gražią ūkyje tvarką ir atsisveikino. Kiti svečiai ilgėliau paviešėjo.

Vytautas ir Pranytė dažnai susitikdavo ir drauge svajodavo apie Lietuvos ateitį. Kėlė naujus sumanymus, kaip geriau ir tinkamiau liaudį šviesti. Pradėjo geriau suprasti, kad viens kitam priklauso, kad abiejų mintys sutampa, kad abu pasiryžę pasiaukoti savo Tėvynei ir savo žmonių gerovei.

Vieną gražų vakarą susijaudinęs Vytautas prisipažino Pranytei meilėje. Pranytė ir gi nebenorėjo ilgiau kankintis ir pasisakė, kad su Vytautu eitų ir į pasaulio galą. Čia įvyksta jų sužieduotuvės, bet susitarė niekam nieko nesakyti, iki Vytautas baigs universitetą.

Išvyko Vytautas į Maskvos universitetą. Plaukė metai, vieni ir kiti. Vytautas sunkiai vargo, uždarbiaudamas mokslui ir pragyvenimui. Jis mokė turtingesniųjų vaikus, rengdamas juos į gimnaziją. Dažnai trūko pavalgyti, kad tik daugiau taupmenų susidarytų. Pakirto sveikatą ir gydytojai pasakė jam nemalonią naujieną — jo plaučiai esą užgauti, tad reikią skubiai vykti į tėviškę, tyru oru atsigaivinti, pasigydyti.

Ir grįžo Vytautas į namus, į tėvų pastogę, bet buvo jau vėlu. Atgulė vargšas ir daugiau nesikėlė. Pranytė karšino jį ligoje, dažnai graudžias ašaras tliejo, matydama, kaip kasdien Vytautas nyko ir nyko. Pagaliau, ant jos rankų užgeso Vytauto gyvybė.

Galvojo Pranytė: kur gi nuskriejo gyvenimo svajonės?

Ji paliko Lietuvą ir išvyko užsienin, tikėdamasi galėsianti lengviau pamiršti pergyventas baisias dienas. Ji pateko į Prancūziją, kur vienoj katalikiškoj mokykloj pagilino studijas ir rengėsi gyvenimo kovai.

Jonas Juodgirys jau buvo Jungtinėse Amerikos Valstybėse. Apie savo geriausio draugo Vytauto mirtį jis sužinojo tik už dviejų mėnesių. Liūdna buvo jam. Naujas Lietuvoj supiltas kapas. Tiek daug Vytautas žadėjo Lietuvai, o šiandien jo nėra... Amžiną atilsį suteik jam, Viešpatie — meldė Aukščiausiojo Jonas Juodgirys.

•••

Jonas Juodgirys atvyko į Ameriką 1901 metais, pas tolimą savo giminaitį Juozą Jurgėlą, kurs žinojo jaunuolio pasiryžimą atvykti, tad ir laukė jo. Abu Lietuvoje buvo susipažinę — buvo mokyklos draugai. Juozas žinojo, ko Jonas atvyko — ne anglių kasti, ne dirbtuvėse dirbti, o mokslo siekti. Tuojau Jonas paprašęs savo draugo supažindinti su klebonu, kad galėtų pasitarti, apsidairyti, kur lietuviai kunigai reikalingi.

Abu nuėjo pas vietos kleboną kun. S. Kiaušinį, kurs jau iš kitų šaltinių žinojo apie Juodgirio atvykimą Amerikon. Klebonas juos priėmė prie klebonijos durų. Išklausęs jaunuolio atvykimo tikslą, kun. Kiaušinis, piktai ir rimtai nusiteikęs, atšovė:

— Mes iš Lietuvos tokių nesubrendėlių nepaisom. Eik sau kur nori ir mano galvos nekvaršinki...

Paliko abu klebonijoje. Susikrimtęs ir nusiminęs Jonas Juodgirys prabilo į savo draugą:

— Lietuvoj rusų žandarai mandagiau moka apsieiti, nei tas jūsų klebonas.

Juozas Jurgela aiškino, kad klebonas galėjo būti prastoje nuotaikoje; esąs jis stačiokas, nors šiaip žmogus neblogas ir gerai parapijos reikalus veda. Jonas pasiteiravo ar Juozas nežinąs, kur gyveno kun. Ridikas, apie kurį jis buvo girdėjęs Lietuvoje ir į kurį kreiptis jam ten buvo patarta. Kadangi kun. Ridiko gyventa visai arti, tad Jonas tuojau ir nuvažiavo.

Kun. Ridikas buvo namie. Duris tuojau atidarė pats klebonas ir maloniai paprašė į vidų. Išgirdęs Jono vardą, kun. Ridikas tuojau prašneko.

— A, tai tas pats Juodgirys, apie kurį man Jūsų klebonas iš Lietuvos parašė. Malonu matyti po mano pastogu. Žinau Tamstos reikalą, tad nereikia nei aiškinti. Bet ar turit reikalingus dokumentus?

(Bus daugiau)

IŠ TOLIAU IR IŠ TOLI

Bayonne, N. J.

Mirė.

Spalių 29 d. vakare mirė Stasys Draučikas, 54 metų amžiaus. Giliame nuliūdime paliko našlė Agota, duktė Estelle ir sūnūs Stasys ir Edvardas ir posūniai Vincas ir Jonas Stanišauskai. Palaidotas spalių 28 d. šv. Kryžiaus kapinėse. Gedulingas pamaldas atlaikė kun. M. Kemežis.

Novena

Lapkričio 30 — gruodžio 8 d. bus Stebuklingo Medaliko novena, kurią ves misijonierius T. Gabrielius. Pamaldos bus vakarais: 7:30 val. lietuviškai, 8:15 val. angliškai.

Vėlinės

Šį sekmadienį 7:30 val. vak. bus baltieji ir j uodieji mišparai. Pirmadienį, lapkr. 3 d., gedulingos mišios bus 6, 7 ir 9 val., o 7:30 val. vak. gedulingos pamaldos už vėles.

Baltimore, Md.

Per 40 valandų atlaidus altoriai buvo majestotiškai išpuošti baltomis gėlėmis, žaliomis palmėmis. Tik lyg trūko ko nors viršuj cimborijoje; virš cimborijos iškilęs keturkampis bumburas be jokio kryželio; jei būtų jo vietoje septyniomis antspaudomis uždaryta knyga ir ant jos gulintis Dievo Avinėlis, aukso vilnomis apvilktas, kojele prilaikantis kryželi, meiliai žiūrintis į bažnyčioje esančius žmones — tikrai būtų didingas šv. Jono apreiškimo vaizdas. Tad cimboriją reiktų pertaisyti, tik dailininkas turėtų būti lietuvis, nusimanąs ir tautinėje dailėje.

Per 40 val. atlaidus lankėsi daug maldininkų. Po to buvo rekolekcijos, kurias vedė kun. J. Vaškys, pranciškonas. Pašventintas naujas misijų kryžius.

Kun. J. Vaškys par. salėje turėjo prakalbas apie Lietuvos kančias.

Kristaus Karaliaus šventė iškilmingai paminėta. Pats arkivyskupas Curley dalyvavo iškilmėse.

Lietuviai pavargo po visų iškilmių. Kai kurie skundžiasi senatve ir sloga. Lietaus vis nesulaukta. Lietuviai likosi šį rudenį be grybų.

J. K.

Philadelphia, Pa.

Šv. Andriejaus Parapija.

Gegužės mėnesio pradžioje, 1941 metais, parapijai remti finansiniai, susiorganizavo čia augusių jaunų moterų-lietuvaičių organizacija, vardu šv. Teresės Mažosios Gėlelės draugija. Valdybon išrinktos šios darbščios narės: **Helen Talunas** — pirm., **Amelia Nolan** — vice pirm., **Helen Jonaitis** — rašt., **Mary Stromeyer** — iždininkė.

Sekmadienį, geg. 25 d., mūsų organizacija surengė pirmą mažą vakarienę ir šokius, dėl bažnyčios naujų suolų įrengimo. Pelno gauta $100.00.

Sekmadienį, spalių 12 d., buvo surengtas bazaras parapijos naudai. Pelno liko $185.-25. Širdingai dėkojame atsilankiusiems. Virš minėta organizacija dabar turi 17 narių.

Susirinkimai laikomi kiekvieno mėnes. ketvirtą pirmadienį. Nuoširdžiai kviečiame visas čia augusias jaunas lietuves moteris priklausyti prie mūsų naujos avo veiklą parodžiusios organizacijos.

Helen Talunas.

Toronto, Ont.

Šokiai

Lapkričio (November) 8 d. 8 v. v. Lietuvių Parapijos Svetainėje, K.L.T. Moterų Sekcija rengia įdomius šokius, su paįvairinimais. Įžangos bilietams bus skirtas pryzas.

Rengėjos širdingai kviečia visus lietuvius ir jų draugus atsilankyti, pasilinksminti ir drauge paremti labdaringą darbą, nes Moterų Sekcijos visi parengimai skiriami labdarybei.

Moterų Sekcija

HAMILTON, CANADA

Aušros Choro Koncertas

Lapkričio (November) 15 d. 8 v. v. Lenkų Svetainėje, Edward St., Toronto Aušros Choras rengia pirmą kartą Hamiltone, gražų ir įdomų koncertą.

Dainuos žymūs Choro solistai, solo, duetus ir k.t.

Po įvairios programos bus šokiai prie geros muzikos.

Aušros Choras kviečia visus lietuvius Hamiltone, Toronte, ūkiuose, ir apylinkėje gyvenančius atsilankyt, pasilinksminti ir susipažinti.

Genė Yokubynaitė,
Choro Sekretorė.

Marianapolis

Reikia šaukti Susirinkimas

Apgailėtina situacija. Dar lig šiol Marianapolio studentų kuopa neturėjo savo pirmojo susirinkimo, nors nuo mokslo metų pradžios praėjo jau gerokas laiko tarpas.

Nejau atėjęs ruduo visus taip migdančiai paveikė?

Linkime atsikelti iš to susnūdimo ir kam nors pasiimti iniciatyvos sušaukti pirmąjį susirinkimą.

M. A.

Bridgeport, Conn.

Praeitą šeštadienį parapijos metinis bazaras baigtas gražiausiomis pasėkmėmis. Kleb. kun. J. Kazlauskas dėkojo visiems už gražų atsilankymą ir aukojimą. Parapijai liks gražaus pelno, nes bazare žmonių buvo daug. Draugijos lankėsi ir aukojo pinigais; tikrai girtinas ir gražus darbas. Per bazarą daug parapijos moterų, vyrų, mergaičių darbavosi.

Jau artėja miesto rinkimai; pora lietuvių stovi miesto kandidatų sąraše — Minalga ir Tuska. Linkėtina jiems rinkimus laimėti.

Choristai jau platina „Dainų Šventės" bilietus. Įvyks lapkričio 23 d. parapijos salėj. Patartina visiems iš anksto įsigyti, nes tikimasi labai daug publikos. Vien tik choristų bus pusantro šimto Programa bus tikrai graži.

Choras lapkričio 16 d. vyksta į Waterbury, Conn., kur irgi bus „Dainų Šventės" programa. Dalyvaus trys chorai —Bridgeporto, Hartfordo ir Waterburio. Bus panaši šventė ir Hartforde. Šis vadų ir chorų darbas bus tikrai rimtas ir gražus. Jaunime, į darbą dainai ir lietuvybei!

Veikalas „Ant Bedugnės Kranto" jau nurašytas ir vaidintojams bus tuojaus įteiktas. Vaidinimas įvyks sausio 4 d. Pelnas parapijai.

Paterson, N. J.

Voverio išleistuvės

Patersono šv. Kazimiero par. choras atsisveikino su savo vedėju Bronium Voveriu, kurs išvyksta į Pittston, Pa. Ta proga suruoštos vaišės, kurių vedėju buvo Edv. Lapinskas. Kalbas pasakė kleb. kun. J. Kinta, kun. J. Stašaitis (salezietis), choro pirm. Mary Alex, Jonas Spranaitis, Pr. Voverienė, N. Voverytė (iš Brockton, Mass.) ir pats muz. Br. Voveris. Choristai savo buvusiam vedėjui įteikė brangią dovaną.

Vaišėse dalyvavo šie choristai:

Irene Stanulis, Mary Alex, Agnes Alex, Mary Savaicks, Mary Sosnas, Nellie Sadeckus, Tofille Sadeckus, Adelė Ragauskas, Dorothy Novash, Adelė Sitnick, Marcella Dutkienė, Mary Bauklis, Ann Baltuska, Dorothy Dutkus, Frankie Noreika, Tony Skubus, Tony Baglonis, Michael Tacionis, Bill Saduskas, Connie Condon, Frank Alex, Paul Dutkus, Frank Andricks, John Sprainaitis, Edward Lapinskas.

M. & T.

Elizabeth, N. J.

Parapijos Bazaras

Spalių 16 d. įvyko parapijos bazaro reikalais susirinkimas. Dalyvavo draugijų atstovai bei veiklesnieji veikėjai, kleb. kun. J. Simonaitis, jo asistentas kun. S. Stonis, komp. J. Žilevičius. Susirinkimas atrado, kad laprikčio 21, 22 ir 23 dienos esančios nepatogios, todėl bazarą nutarė atidėti lapkričio 28, 29 ir 30 dienomis, bazaro atidarymą padaryti 27 d.

Susirinkimas praėjo labai pakeltoje nuotaikoje ir nusistatyta turėti sekančius stalus: sodaliečių ir choro, bažnytinių draugijų, pašalpinių, Vyčių ir mokyklos vaikų. Bufetą parūpins Rožančiaus draugija; prie jo bus A. Jankauskienė, M. Kirmelevičienė, P. Kirslienė, M. Kirslienė. Aukas rinkti bazarui pasižadėjo Milukienė, A. Degutienė, Elžb. Litvinienė, N. Žemaitienė. „Kitchen set" laimėjimo knygutes pasiėmė: Litvinienė, Bagočius, T. Pečiukaitis, Beržanskas, Pavalkienė, Milukienė, Jankūnienė.

Bazaro Komitetan maloniai sutiko įeiti: Pavalkienė, Milukienė, Litvinienė, Bagočius, Senkus ir Radžius. Pinigus priimti: Bernatonis ir Morkevičius. Tvarkos prižiūrėti: Pečkus, Čaponis ir Milukas. Bazaro reporteriais: komp. J. Žilevičius ir kun. S. Stonis.

Malonu pažymėti, kad susirinkusieji parodė bazarui palankumo ir nesusidarė jokio sunkumo dėl komisijų rinkimo. Kleb. kun. J. Simonaitis labai patenkintas pareikštu parapijoms prielankumu. Tenka tik palinkėti sėkmingos darbuotės.

Kristaus Karaliaus Šventė

Praeitą sekmadienį paminėta Kristaus Karaliaus šventė. Šv. Mišias atnašavo kun. S. Stonis prie išstatyto Švč. Sakramento. Pamokslą, labai gražų ir jaudinantį, pasakė pats klebonas, kun. J. Simonaitis. Parapijos choras, komp. J. Žilevičiaus vedamas, atgiedojo pritaikintas mišias. Po sumos visa parapija pasiaukojo Saldž. Jėzaus Širdžiai. Tikrai labai įspūdingai viskas atlikta. Daug tą dieną priėmė Komuniją, o parapijinės mokyklos vaikai, pasipuošę Pirmosios Komunijos rūbais, priėmė Švč. Sakramentą.

So. Boston, Mass.

Apie Pabaltijo Valstybes

Turįs pasaulinę cirkuliaciją dienraštis „The Christian Science Monitor" savo spalių 25 d. laidoje įdėjo ilgoką savo special aus korespondento straipsnį apie Lietuvos, Latvijos ir Estijos likimą vokiečių okupacijoje. Iš vokiečių elgesio matosi, kad jie nei šešėlio autonomijos nemano palikti toms tautoms. Valdininkais į tas šalis vokiečiai siunčią pirmiau ten gyvenusius vokiečius baronus.

Brooklyniečių Pramoga Bostone

Brooklyniečių vartojama pramoga — rinkimas karališkos šeimos — buvo pirmą sykį išbandyta Bostone, spalių 25 d., Elks Ballroom, „Darbininko" metiniame baliuje. Bandymas išėjo gana pasėkmingas. Prieš pabaigą rinkimų kontestas labai pagyvėjo ir visi dalyviai domėjosi. Pasekmės buvo tokios: karalium išrinktas Pr. Razvadauskas su 1,650 balsų, karaliene — Veronika Sekevičienė su 4,146 balsais, karalaičiu J. Virbickas tik su 500 balsų, karalaite — Ona Jareckaitė su 2,600 balsų.

Atrodo, kad ši pramoga bus prie progos vėl kartojama.

Lankysis Prez. Smetona

Teko pastebėti, kad prez. A. Smetona Bostone lankysis gruodžio 7 d. Nors paskelbta, kad jo priėmimu rūpinsis Amerikos Legijono Dariaus Postas, vadovaujant J. J. Romanui, bet tam pačiam darbui organizuoja komitetą naujai įsisteigęs Lietuvai Remti Drjos skyrius, vadovaujant Jonui Tuinylai. Šiam skyriui be sandariečių priklauso ir keleivinių socialistų.

Lietuviai Už Tobiną

Dabar Bostone miesto mayoro rinkimų vajus. Atrodo, kad visi lietuviai stoja už dabartinį miesto jauną ma rą Maurice Tobin. Lietuvi šiame vajuje vadovauja nas advokatas, Jonas Gr lius, kuris yra Bostono m to legalio departamento rys.

Waterbury, Con

Šventė

L. K. Studentų ir Profe nalų kuopa gražiai mi Kristaus Karaliaus šven Turėjo bendrus pusryč kuriuose pasakyta reikšn gų kalbų. Vyresnieji džiau si jaunųjų lietuviškumu. K pa žadėjo uoliai remti Li vai Gelbėti Fondą.

Išvažiavimas

Mot. S-gos Connecti apskrities suvažiavimas i ko spalių 19 d. Turėta va rienė, kurią paruošė sa gietės U. Morkienė ir M. Š tienė. Suvažiavimą sveik kleb. kun. J. Valantiejus. karienės kalbėtoju tarpe vo kun. B. Gauronskas, ko Al. Aleksis, S. Sapranienė kiti.

KUN. J. KIDYKAS, S.

prašo pasimelsti už i rius dvasinius darbus š parapijose:

Spalių 26 — lapkričio misijos East St. Louis, Il

Lapkričio 7 — keturias šimtė Kewanee, Ill.

Lapkričio 16 — 30 misi Brighton Park, Chicago,

Gruodžio 5 iki 14 nov prie Kūdikėlio Jėzaus Tere šv. Andriejaus parapij Philadelphia, Pa.

Tel. HArrison 6 - 1693

B. J. Shawkonis
(Ašakūnas)

GRABORIUS — BALZAMUOTOJAS

Laisniuotas New Yorko ir New Jersey valstybių

310 John Street
Harrison, N. J.

VYTIS ir ERELIS

Apysaka

Parašė

Jonas Kmitas

(Tęsinys)

Von der Goltz atidžiai į Andrių pažvelgė, bet ši kartą jau ne kaip į skystą svajotoją. Jo žvilgsnyje pasireiškė kūrinys.

Von der Goltz atidžiai į Andrių paževlgė, bet šį kartą jau ne kaip įskystą svajotoją. Jo žvilgsnyje pasireiškė ir nuostaba ir kažkokia nauja mintis. Tas vaikėzas turi galvą, svajotojo galvą, tas tiesa, bet —

— Pasakyk man, tamsta, kur mokeisi? Matau, kad esi klasinis, bet kiek klasių pabaigei?—staiga paklausė von der Goltz.

— Išėjau visą gimnaziją. Jau reikėjo tik užbaigti, bet atėjo revoliucija ir suardė mano mokslo karjerą,— atsakė Andrius.

— Revoliucija... Jūsų, lietuvių, tai galvos pramuštos revoliucijai. Jums reikėtų iš vokiečių kiek drausmės pasimokyti. Tada tai sukurtumėt sau ramų kultūringą gyvenimą.

— Bet ką padarysi, kad vargas spaudžia. Smaugiamasis kaip tik daugiausia ir spardosi. Revoliucija juk tai pakaruoklio konvulsijos.

— Žinau, žinau, kad jums po rusais ne pyragai. Dėlto aš tave ir kalbinu stoti į vokiečių armiją nugalėti rusus ir... ir...

— Ir padėti vokiečiams užkariauti, — negailestingai užbaigė Andrius. — Bet aš to nenoriu. Ne Vokietija, o Lietuva mano tėvynė. Aš noriu ,kad ji būtų laisva...

— Na, jau ir vėl ta tėvynė, — kiek sumišusiai pertarė kapitonas. — Gali sau turėtis tą tėvynę, po vokiečiais ji nepražus: gaus plačią savivaldą...

„Vienok aš jį gerokai palaužiau, — pamanė Andrius, — žodis „tėvynė" pašinu jam duria."

Ir iš tiesų, von der Goltz jau puse burnos Vokietiją tegyrė, bet kaipo vokiečių karininkas jis negalėjo kitaip elgtis. Ne gi peiks tą šalį, dėl kurios kariauja. Taigi tik šiaip dar sykį pakartojo savo klausimą:

— Tai kaip gi? Atsisakai įstoti į mūsų armiją?

— Palikim kiekvienas su savo nuomone, ponas kapitone, — atsakė Andrius, — aš tarnausiu savo tėvynei, tamsta — savo.

Von der Goltz neramiai krustelėjo, bet nieko nesakė." Jam nemalonu, kai aš jam Vokietiją po nosimi kaišioju," — džiūgavo savyje Andrius.

Von der Goltz tamsiai susiraukė. Jis, matomai, savyje krimtosi. Kažin ar dėl Andriaus atsisakymo, ar dėl įkyraus tėvynės klausimo? Kad tas klausimas jį kniečia, buvo aiškiai numanu. Neišsiduoda, žinoma. Ir garbė ir tarnyba to neleidžia. Užtarauja Vokietijos vardą ir žada Lietuvai savivaldą. „Žinau aš tą vokiečių siūlomą savivaldą, — galvojo Andrius, — bet dėl to nesiginčysiu. Reikia būti mandagiam ir pasaldyti tą dieglį, kurį tėvynės klausimu įvariau."

Ilgas jų pasikalbėjimas kaip ir nutrūko. Į jų jau užsimezgusį nuoširdumą įsibrovė kažkoks niūrus šešėlis. Ir kalbėtis, rodos, jau nebebuvo apie ką. Žodžius pavadavo mintys, kurių abudu buvo kupini. Vis delto von der Goltz rado reikalinga perspėti Andrių, kad negerai padarė, nepriėmęs jo pasiūlymo. Gyvenimas jam būsiąs sunkus.

— Belaisvių stovyklose neglosto. Reikia sunkiai dirbti, o valgis... na, mūsų intendentūra labai tvarki ir rūpestinga, bet pirmiausia reikia saviškiai aprūpinti. Karas gali užsitęsti ir su maistu gali būti blogai. Reikia taupyti. Taigi, prie tokių sąlygų belaisvių negalima vaišinti. Faktinai, jie nuolatos pasninkauja. Drausmė ir gi labai griežta. Pabėgti nėra jokios galimybės, nes kiemas aptvertas aukšta spygliuota tvora, už kurios pastatyta stipri sargyba. Mėginsi pabėgti — nušaus. Kaip matai, gyvenimo sąlygos neperdaug viliojančios. Be to, esi inteligentas, nepratęs sunkiai ir dirbti ir vargingai gyventi, bet lengvatų, teikiamų karininkams, negausi, nes esi tik eilinis kareivis. Kaip tau tas viskas patinka?

Andrius tik nusijuokė.

— Sakote, kad esu intelingentas, nepratęs sunkiai dirbti ir vargingai gyventi. Nesiginčysiu dėl pavadinimo inteligentu, nes tas vardas, nors ir nepilnai užsitarnautas, labai man patinka. Tačiau, kad būčiau nepratęs sunkiai dirbti ir vargingai gyventi, tai jau čia klaida. Jūs pats, ponas kapitone, galite numanyti, kad gyvendamas ūkyje pas tėvą pyragų nevalgiau ir dykas nesėdėjau. Aš ten dirbau kaip paprastas bernas ir maitinausi kaip visi kaimiečiai. Taigi nesu išlepintas. Gi jei tūkstančiai belaisvių kareivių gali pakęsti sunkias gyvenimo sąlygas, tai kuomi aš geresnis? Be to, būsimai kovai dėl tėvynės laisvės reikia kiek užsigrūdinti.

Ir vėl ta tėvynė! Von der Goltz nusuko akis į šalį ir pradėjo kažką švilpauti. Paskui atsisuko ir šaltu, griežtu balsu pareiškė:

— Na, kaip sau nori. Jei gailėsies neišmintingai pasielgęs, tai manęs nekaltink. Ištiesiau tau draugišką ranką, bet tu ją atstumei. Lik sveiks!

— Su Diev, ponas kapitone!

Von der Goltz žiauriai krustelėjo ūsais ir nuėjo. Andrius žiūrėjo į jo išdidžią stačią eiseną, ir liūdnos mintys skverbėsi jo galvon. Gaila jam buvo to energingo pajėgaus vyro, kurį gyvenimas išstūmė iš tėvynės sūnų eilės. Kad jame lietuviški jausmai neužgeso, Andrius gerai žinojo. Tik reikėjo dar vieno kokio sukrėtimo, ir jis aukštai iškeltų lietuvišką šūkį. Deja, vargšas buvo surakintas.

Kapitonui nuėjus, belaisviai, kurie buvo po pakampes išsislapstę, visi sugužėjo į kiemą ir apnyko Andrių iš visų pusių. Jiems be galo buvo įdomu, apie ką tas žiaurus kapitonas taip ilgai su juo kalbėjosi. Andrius dar nesuspėjo prisirengti tokiam staigiam kamantinėjimui ir įtempė visas proto pajėgas, kaip čia iš to visko saugiau išsisukti. Kadangi klausimai pasipylė iš visų pusių, jam nebuvo kada išsamiai atsakinėti. Ta aplinkybė daug jam pagelbėjo. Burbtelėjo vienam šį, kitam tą ir, pagaliau, pareiškė esąs pavargęs ir turįs eiti į vidų paimti vaistų ir pailsėti. Taip ir nepatenkino jų smalsumo. Tuomi belaisviu mintyse sukėlė daug įtarimų ir net pavydo. Kas jis per vienas, kad su juomi net vokiečių kapitonas taip ilgai šnekučiavosi? Ir pradėjo skersomis į jį žiūrėti. Ar tik jį neįpareigojo belaisvius šnipinėti?

Andrius tuojau nujuto, kad prieš jį kyla belaisvių nepasitikėjimas, ir smarkiai tuomi susirūpino. Kaip jam reikės sugyventi su ta šnairuojančia minia? Bet staiga jam toptelėjo galvon laiminga mintis, kurią tuojau visiems urmu ir išdėstė:

Kadangi jis buvo sužeistas į galvą, tai valdžia susirūpino, ar tas nepalietė jo smegenų veikimo ir atsiuntė kapitoną von der Goltzą tai ištirti. Dabar kaip tiktai atėjo laikas paleisti jį, Andrių, iš ligoninės ir siųsti į sveikųjų belaisvių stovyklą sunkiems darbams dirbti. Dėlto kapitonas taip ilgai su juo ir kalbėjosi, kad nuodugniai ištirtų, ar jis sveikai protauja. Kapitonas išsprendė teigiamai, ir Andrius teks išeit iš ligoninės ir apsigyventi stovykloje.

Tas pareiškimas ne tik patenkino visų susidomėjimą, bet ir sukėlė daug apgailestavimo, kad vargšui teks paragauti pragariško stovyklų gyvenimo. Visų simpatija nukrypo Andriaus pusėn. Tas žiaurus kapitonas atnešė jam nelaimę.

Ir slaugė Birutė Stempliūtė labai apgailėstavo Andriaus likimą. Jos akys pasalvėjo ašaromis, kurių visai nemanė slėpti. Prikaišiojo jam ir barė, kad jos nepaklausė ir neapsimetė dar tebesergančiu.

— Ir koks tamstai noras girtis savo didvyriškumu, gajumu ir sveikata, lyg kas už tai užmokės? Nieks čia tų dalykų neįvertina. Kiekvienas tik savęs žiūri, kad iš bėdos išsisuktų ir sudarytų sau pakenčiamesnes gyvenimo sąlygas. Didvyriškumas čia neišsimoka.

Andrius kiek įmanydamas stengėsi nuraminti gerosios Birutės sielvartą. Ką gi gelbės ligoniu apsimesdinėti? Gydytojų tuomi neapgausi. Pagaliau, ir stovyklose žmonės gyvena. Išlaiko kiti, išlaikys ir jis. Viskas gerai.

Bet Birutės jis vis tiek nenuramino. Ji tik gokčio ma šluostėsi ašaras.

Net Pilvutis pareiškė Andriui užuojautą.

— Buvau manęs, kad tu tik buržuiškas didvyri valdžiai prisilaižytojas, bet matau — tu vyriškesnis. spjauk, brolau, ant tų nesąmoningų lietuviškų sa ir varyk tarp belaisvių revoliucijonierišką propagan Tarp sveikųjų daug geresnė dirva. Ir aš, tur būt, ne ilgo ten atvyksiu.

Andrius nesiginčijo, tik plačiai nusišypsojo.

Matydamas jį tokį linksmą, vienas apysenis bel vis net nusispjovė.

— Jaunas, tai ir durnas!

XXII.

Belaisvių stovykloje.

Belaisvių stovykla buvo kokia pusė kilometro karo ligoninės. Tai milžiniška daržinė ar pašiūrė, kalta iš lentų, pro kurias švilpė vėjas. Kiemas e vus, aptvertas labai aukšta spygliuota tvora. Stipri s gyba, viduje ir iš lauko, dabojo stovyklą dieną ir n tį. Ypač akiliai buvo saugojama nakties metu. Sar ba tuomet būdavo padvigubinama. Tiesą pasakė v der Goltz, kad iš belaisvių stovyklos pabėgti kaip ir galima, nebent jei kas pakiltų orlaiviu, ar išsikastų nelį po žeme, apie ką žinoma, svajoti neteko.

Nors paprastai buvo skelbiama, kad belaisvių s vykloje reikia sunkiai dirbti, tačiau tikrenybėje tai tik sunkiai dirbti nereikėjo, bet jokio darbo kol k nebuvo, matyt, dėlto, kad karo pradžioje belaisviai skiriami darbai dar nebuvo pilnai sutvarkyti. Tači nedarbas nebuvo lengvata. Belaisviai verčiau būtų d bę negu visą dieną dykinėję. Ir nebūtų taip nuobodu, badą greičiau užmirštų. O bado teko pakęsti. Puoduk kažkokio apitamsio drumzlino skysčio, kurį, tur b dėl pašaipos vadindavo kava; pusbliudis ne tai vers kos ne tai šuniškos putros, kurioje kartais plūduria pašvinkusios žuvies žeberklai; gabalas sumaltos iš d sių ir kažkokių drožlių duonos; retkarčiais kokia api vusi bulvė — tai ir viskas. Ir to visko labai mažai. Ja ni pajėgingi kareivių pilvai duzgė kaip tuščios mašin prašėsi darbo, bet veltui. Teko juos diržais prismaug kad taip garsiai nesiskųstų.

Belaisvių sąstatas buvo labai įvairus. Nors karas r seniai dar buvo prasidėjęs, bet jau suskubo ten atvar ir prancūzų, ir anglų, ir belgų. Daugiausia buvo r sų. Tačiau ir lietuvių atsirado nemažas būrelis. V belaisviai skirstėsi į ratelius, kiekviena tauta atskir

(Bus Daugiau)

labai įspūdingai viskas
. Daug tą dieną priėmė
iją, o parapijinės mo-
vaikai, pasipuošę Pir-
Komunijos rūbais,
Švč. Sakramentą.

Boston, Mass.

Pabaltijo Valstybes

s pasaulinę cirkuliaci-
raštis „The Christian
Monitor" savo spalių
idoje įdėjo ilgoką savo
a l aus korespondento
nį apie Lietuvos, Lat-
Estijos likimą vokie-
pacijoje. Iš vokiečių
matosi, kad jie nei še-
tonomijos nemano pa-
ns tautoms. Valdinin-
s šalis vokiečiai siun-
niau ten gyvenusius
s baronus.

klyniečių Pramoga Bostone

klyniečių vartojama
a — rinkimas karali-
imos — buvo pirmą
andyta Bostone, spa-
d., Elks Ballroom,
inko" metiniame ba-
andymas išėjo gana
ngas. Prieš pabaigą
kontestas labai pa-
r visi dalyviai domė-
sekmės buvo tokios:
i išrinktas Pr. Razva-
su 1,650 balsų, ka-
— Veronika Sekevi-
4,146 balsais, kara-
Virbickas tik su 500
aralaite — Ona Jarec-
2,600 balsų.
, kad ši pramoga
progos vėl kartoja-

sis Prez. Smetona

pastebėti, kad prez.
na Bostone lankysis
7 d. Nors paskelbta,
riėmimu rūpinsis A-
Legijono Dariaus
adovaujant J. J. Ro-
t tam pačiam darbui
oja komitetą naujai
Lietuvai Remti Dr-
us, vadovaujant Jo-
lai. Šiam skyriui be
ių priklauso ir ke-
ocialistų.

viai Už Tobiną

Bostone miesto ma-
imų vajus. Atrodo,
lietuviai stoja už

žmonės gyvena. Išlaiko kiti,
gerai.
Bet Birutės jis vis tiek nenu
ma šluostėsi ašaras.
Net Pilvutis pareiškė Andriu
— Buvau manęs, kad tu tik
valdžiai prisilaižytojas, bet matau
spjauk, brolau, ant tų nesąmonių
ir varyk tarp belaisvių revoliucijo
Tarp sveikųjų daug geresnė dirva
ilgo ten atvyksiu.
Andrius nesiginčijo, tik plačiai
Matydamas jį tokį linksmą, vi
vis net nusispjovė.
— Jaunas, tai ir durnas!

XXII.

Belaisvių stovykl

Belaisvių stovykla buvo kokia
karo ligoninės. Tai milžiniška
kalta iš lentų, pro kurias švilpė
vus, aptvertas labai aukšta spygl
gyba, viduje ir iš lauko, dabojo
tį. Ypač akiliai buvo saugojama
a tuomet būdavo padvigubinama
der Goltz, kad iš belaisvių stovyklos
galima, nebent jei kas pakiltų or
elį po žeme, apie ką žinoma,

Nors paprastai buvo skelbiama
vykloje reikia sunkiai dirbti, tač
ik sunkiai dirbti nereikėjo, bet
nebuvo, matyt, dėlto, kad karo
kiriami darbai dar nebuvo pilnai
nedarbas nebuvo lengvata. Belaisvi
ę negu visą dieną dykinėję. Ir ne
adą greičiau užmirštų. O bado
ažkokio apitamsio drumzlino sk
ėl pašaipos vadindavo kava;
os ne tai šuniškos putros, kurioje
ašvinkusios žuvies žeberklai;
ių ir kažkokių drožlių duonos;
usi bulvė — tai ir viskas. Ir to
i pajėgingi kareivių pilvai duzgė
rašėsi darbo, bet veltui. Teko
ad taip garsiai nesiskųstų.

Belaisvių sąstatas buvo labai
niai dar buvo prasidėjęs, bet jau
prancūzų, ir anglų, ir belgų.
. Tačiau ir lietuvių atsirado
laisviai skirstėsi į ratelius,

(Bus Daugiau)

IETOS ŽINIOS

STO RINKIMAI ANTRADIENĮ

tradienį, lapkričio 4
Yorko miesto gyven-
ks miesto mayorą ir
ukštus pareigūnus.
LaGuardia siekia
rmino. Jį remia res-
ai, darbiečiai, fusio-
kitoki. Demokratų
kandidatas yra Broo-
okuroras William O'-
kurį remia gubernato
man, valstybės de-
partijos pirm. Far-
sa eilė žymių demo-

rinkimuose taip pat
ma ir už kandidatus
tarybą. Rinkimų į-
iomis dienomis auga.
ją labai daug politi-
cinių kalbų, visur
sirinkimų.

AUSKAITĖS KONCERTAS SEKMADIENĮ

dienį, lapkričio 2 d.,
piet, Tow Hall, įvyks
litan operos artistės
skas (Onos Katkau-
koncertas, kurio pro-
Peri, Schumann, Du-
hausson, Georges,
an, Meyerbeer, Har-
ka ir Rachmanino-
iai.
i nuo 83c iki $2.20.
ą ruošia Arthur Jud-
113 W. 57th st., New

ybės Pamokos

i išleista knygutė
bės Pamokos" gali-
„Amerikos" admi-
oje, 222 So. 9th St.,
, N. Y. Knygutės
5c.

TARPTAUTINĖS DARBO ORG-JOS SUVAŽIAVIMAS

Šią savaitę New Yorke įvyksta Tarptautinės Darbo Organizacijos suvažiavimas, kuriame dalyvauja per 30 valstybių darbininkų, darbdavių ir vyriausybių atstovai. Suvažiavimo pirmininke išrinkta darbo sekretorė Perkins.

Ši organizacija buvo Tautų Sąjungos žinioje. Nuo 1939 m. ji nėra turėjusi suvažiavimų.

KAMINSKŲ SUKAKTIS

Spalių 25 d. Angelų Karalienė par. salėje paminėta Juzefinos ir Antano Kaminskų vedybinio gyvenimo 35 metų sukaktis. Svočia buvo Nellie Kirdienė, piršlys — Jurgis Kučinskas.

Svečių buvo apie 200. Pasakyta daug sveikinimo kalbų, įteikta dovanų. Sveikintojų tarpe buvo kun. J. Aleksiūnas, grab. Valantiejienė ir kiti. Valgius pagamino S. Stumbrienė, T. Stučienė, pagelbėjo Stumbris, R. Venckiūtė, K. Petronytė ir kt. Programą vedė D. Alekna. **V.**

SUSITUOKĖ

Marytės Juozapaitytės su Lou Fiore sutuoktuvės įvyko spalių 19 d. 5 val. vak. šv. Pranciškaus Ksavero bažnyčioje, Brooklyn, N. Y. Jaunosios tėvelio vietoje pabuvo T. Cirkelis. Prie altoriaus lydėjo trys poros palydovų. Bažnyčia buvo apipilnė žmonių. Skaitlingiausiai atsilankė visas Samaritan ligoninės personalas, kurioje Marytė dirbo, kaip slaugė.

Priėmimas įvyko „The Midwood" salėje, kur dalyvavo per 150 svečių. Prie Samaritan ligoninės stalo sėdėjo ir Dr. Al. Šliupaitė. Prie kitų stalų sėdėjo Osteikos, Raudonaičiai, Mališauskai, Akunevičiai ir daugel kitų. Cirkėliai sėdėjo pre jaunųjų stalo. Gauta visa eilė sveikinimo telegramų.

Spalių 16 d. Samaritan ligoninėje buvo Marytei suruoštas puikus išleistuvių pokylis ir ligoninės personalo vardu įteikta brangi dovana. Nors tą mėnesį iš tos ligoninės ištekėjo dar trys slaugės, bet išleistuvės ir dovana teko tik lietuvaitei Marytei, kuri per keleris metus savo darbavimosi toje įstaigoje buvo visų mylima.

Jaunieji buvo išvykę į Niagara Falls, N. Y.

Linkime Marytei tikros laimės naujame gyvenime, kad ir ištekėjusi nepamirštų lietuvių ir lietuviškų reikalų, kaip kad iki šiol ji darė.

B.

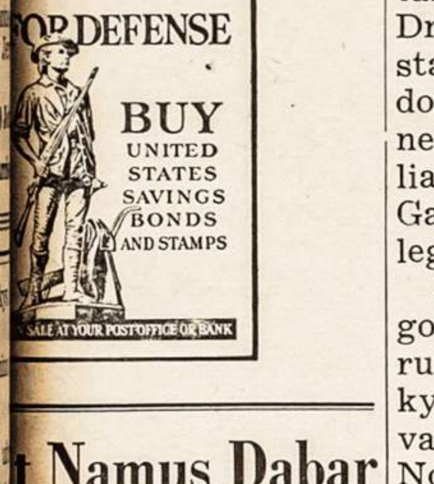

t Namus Dabar

audokite dar esančio-
gomis įsigyti namus
s kainomis. Turime
didesnių gražių mo-
ų namų sekančiose a-
se: **Richmond Hill,**
ven, Cypress Hills,
ew York, Ridgewood,
h, Bay Ridge ir ki-
amus pamatyti nieko
os. Rašykite, telefo-
arba asmeniai kreip-
ojaus —

. Machulis

state — Laisniuotas Brokeris

St., Woodhaven, N.Y.
. **VIrginia 7-1896**

Miami, Fla. miesto komisija išleido įsakymą pašalinti nuo pardavyklų nešvarią literatūrą, paveiklus ir tt. Prasižengėliai šiam įstatymui bus baudžiami.

ETUVIŲ RAKANDŲ KRAUTUVĖ

ir 417 Grand Street, Brooklyn, N. Y.
Tel. EVergreen 7-8451
IŠDIRBĖJAI GEROS RŪŠIES RAKANDŲ
eikite pasižiūrėti mūsų parduodamus rakandus ir palyginkite kainas su kitomis krautuvėmis.
Duodame lengviems išmokėjimams be nuošimčių
JŪS NIEKUR NEGAUSITE PIGIAU
Kaip Petraičių Krautuvėse
M. PETRAITIENĖ IR SŪNŪS
Jūs mokėsite už rakandus, o ne už išrėdymą

Maspetho Žinios

Spalių 25 d. Juzefinos Zembrauskaitės draugės ir draugai suruošė jai 25 gimtadienio puotą. Dalyvių tarpe buvo kun. J. Kartavičius. Įteikta gražių dovanų. J. Zembrauskaitė visiems nuoširdžiai dėkinga.

Spalių 26 d. par. salėje surengta netikėta gimtadienio puota p. Margaretai Degulienei (Balkūnaitei) pagerbti. Vakaro rengimo priešaky buvo T. Klimienė. Programą vedė grab. V. Valantiejienė. Kalbas pasakė kun. J. Aleksiūnas, kun. I. Lekešis, kun. J. Kartavičius, šv. Onos dr-jos pirm. Olga Brady, Rožančiaus pirm. Pr. Kurienė, Altoriaus dr-jos pirm. P. Šimkienė, sodaliečių pirm. J. Zembrauskaitė, sesutė K. Balkūnaitė, motina O. Balkūnienė, giminaitė A. Pečiukonienė, U. Varneckienė ir kt. Svečių buvo apie 80. Įteikta dovanų. Vyr. rengėjos buvo T. Klimienė ir U. Varneckienė.

Muzikalinę programą atliko muz. Pr. Dulkė, muz. A. Visminas, mokyklos vaikučiai (L. Kazlauskaitė, Ed. Osteika ir Kaz. Masiulis), Kaz. Hofmanas, S. Gedvilaitė, Kalibatas ir Rokas.

M. Degulienė visiems nuoširdžiai dėkoja.

Kostantai Brusokai susilaukė pirmo sūnelio, kurį vadins Konstantu Jr. Sveikiname jauną lietuvį, jo tėvelius ir močiutę Eleną Brusokienę.

Dar vis serga visų mylima, nenuilstanti darbuotoja Viktorija Višniauskienė. Linkime greit išsveikti.

Jau sveiksta p.p. Čeponienė ir Šimkienė.

New York, N. Y.

Vilniaus Aušros Vartų parapijos draugijos spalių 26 d. turėjo surengusios gražią pramogą, kurios tikslas buvo susipažinti su kun. Jurgiu Gurinsku. Par. salėn susirinko tiek daug žmonių, kad sunku buvo gauti vietą.

Vakaro programai vadovavo Kaz. Kavaliauskas. Muzikalinę programą atliko jaunimas varg. J. Liubausko vadovybėje. Dainos visiems patiko, daugeliui ir ašaras ištraukė.

Kun. J. Gurinskas pažymėjo, kad nuo šio laiko bus visų mūsų vienas šūkis: „rikiuokimės ir pasišvęskime."

Po jo kalbos sugiedoti Lietuvos ir Amerikos himnai. Visi linksminosi. Visi buvo sužavėti kun. J. Gurinsko patrauklumu. Visiems jis lygiai prieinamas, visi jį pamylėjo.

Šią gražią pramogą suruošė šios draugijos: šv. Kryžiaus (V. Dariackas, J. Šadreika, J. Braškis, Valnolavičius), šv. Jono dr-ja (A. Cinikas, Pr. Lukša, Al. Stankevičius), šv. Izidoriaus dr-ja (J. Jakaitis, J. Martitnaitis ir S. Andriulis), L. Vyčių 12 kuopa (J. Vainis, Ona Kavaliauskaitė), Rožančiaus draugija, kurią kun. Gurinskas atnaujino (Ona Lukšienė ir S. Kavaliauskienė). Dovaną laimėjimui įteikė A. Višniauskienė, J. Kščėnaitis ir J. Kupčinskas.

Didelė padėka draugijoms ir visiems atsilankiusiems. Pelnas paskirtas būtinai reikalingiems daiktams įsigyti.

Girdėjęs

Lapkričio 2 d. bus Gyvojo Rožančiaus draugijos narių bendra Komunija ir jų intencija šv. Mišios.

„Amerika" vis daugiau draugų susilaukia. Šį laikraštį visi mėgsta. Prie bažnyčios „Amerikos" dabar išplatinama pustrečio karto daugiau nei prieš kelis mėnesius. „Ameriką" užrašyti bei prenumeratą atnaujinti maloniai sutiko kun. J. Gurinskas. Prašoma tuo reikalu drąsiai į jį kreiptis.

LAIŠKAS TIESIOG IŠ LIETUVOS

Vienas „Amerikos" skaitytojas, gyv. Elizabeth, N. J., gavo savo giminaičių iš Kauno laišką, rašytą rugsėjo 13 d. Laiškas atėjo tiesiog iš Kauno. Įdomesnes laiško ištraukas čia paduodame:

„Mūsų asmeniškame gyvenime nieko ypatingo — tebesame visi sveiki ir tebegyvename senoje vietoje. Tarnaujame abudu.

Karas pas mus praėjo gan greit ir didesnių pėdsakų nepaliko.

Kaunas išliko beveik visiškai nepaliestas, tik buvo apibombarduotas aerodromas, sudeginta sandeliai prie elevatoriaus ir porą namų Šančiuose, taip pat susprogdinti tiltai per Nemuną. Vilnius irgi buvo bombarduotas tik iš lėktuvų, ten yra likę didesnių žymių, bet galima sakyti, miestas irgi mažai tenukentėjo. **Daugiau yra sunaikinta Tauragė, Marijampolė, Vilkaviškis, Alytus, Raseiniai ir visiškai sugriauta Jonava.** Savo tėviškėje dar nebuvau, bet iš giminių gavau tikrų žinių, kad jie karo visai nejuto.

Dabar gyvenimas yra įėjęs į normalias vėžes ir beveik visur darbas eina be žymesnių sutrukdymų. Įstaigos su kai kuriais pakeitimais irgi veikia. Žinoma, karo metu viskas priklauso vokiečių civilinei valdžiai, bet yra sudarytos mūsų valdybos, kurioms vadovauja generaliniai tarėjai lietuviai ir Valdybose tarnautojai taip pat yra vietiniai. Aš dirbu Darbo ir Socialinių Reikalų Vadyboj referentu, o žmona tebedirba senoje vietoje. Provincijoje savivaldybės irgi veikia. Jei bus galima, pasistengsiu atsiųsti „Ūkininko Patarėją", nes kitokių laikraščių persiuntimas sunkesnis.

Šiek tiek žinių parašysiu iš praeities: kaip atsimenate, kitataučiai buvo įsiveržę į visas įstaigas ir su atvykusiais iš Rusijos puslaukiniais lietuvius persekiojo, visur prikaišiodami „šovinizmą". Labai daug lietuvių buvo areštuota, kankinama kalėjimuose ir sušaudyta. Iš bendrų pažįstamų yra išvežta į Rusijos kalėjimus buvęs teisingumo ministeris Tamošaitis (taip pat visi kiti b uvę ministeriai), Kūno Kult. Rūmų direkt. Augustauskas. Visur kitataučiai skųsdavo lietuvius ir birželio mėn. 13-15 d. buvo suimta ir išvežta į Rusiją daugiau 30,000 gyventojų, **daugumoj inteligentai, bet buvo ir darbininkų bei ūkininkų.**

Buvo visas gyvenimas paverstas karikatūra: nuolat buvo šaukiami mitingai, susirinkimai, eisenos, nešant Aziatų ir nelietuvių paveikslus, ir kiekviena proga „tautos vadui ir mokytojui" buvo siunčiamos kitataučių sureduotos padėkos telegramos. Įvedama 8 val. darbo diena įstaigose — padėkos telegrama; ūkininkams uždedami nepakeliami mokesčiai — padėkos telegrama; iš visų per prievartą išreikalauta 1 mėn. alga vidaus paskolai— padėkos telegr. ir taip be galo. Visur buvo reiškiamas nepasitikėjimas, daugelis apkaltinta sabotažu ir visur ieškoma „liaudies p riešų." Visos įmonės buvo nacionalizuotos ir jų vedėjais bei tarnautojais beveik visur buvo skiriami vien svetimieji. Jie visur rusams rodė didžiausią pataikavimą ir tiems skarmaliams stengėsi viską iš krautuvių atiduoti, visur aplenkiant vietinius gyventojus.

Litai buvo panaikinti ir nuo gruodžio 1 d. įvesti rubliai, prilyginant 1 rublį — 1 lt. 10c. Algos buvo paliktos beveik tokios pat, kokios buvo anksčiau, o kainos pakeltos nežmoniškos: kostiumas apie 1,000 rubl., pusbačiai apie 150 rubl., valgio produktai taip pat trigubai— dešimteriopai ir už tai vis buvo siunčiamos „padėkos" telegramos.

Prasidėjus karui labai daug žydų išbėgo į Rusijos rojų, o likusieji buvo iškraustyti į jiems paskirtus rajonus, bet iš ten išbėgiojo, tur būt, tikėdamiesi patekti į Rusiją ir dabar žydų nedaug tėra likę Lietuvoj. Visur buvo kvailai meluojama per akis ir kas nepažino sovietų gyvenimo, tiems atrodo, kad iš tiesų ten kažkas panašu į rojų, bet tikrenybėje, tai visur melas ir apgaulė. Kiek teko pažinti sovietų gyvenimą, tai tokios vergijos žmonija, tur būt, nėra mačiusi ir negali tikrenybės sau įsivaizduoti. Jie labai reklamuoja savo turtingumą, bet visur yra tik ubagai, kaip dvasios, taip ir (moraliai) materialiai. Prie darbų buvo atvykę keli tūkstančiai kolchoznikų ir darbininkų, bet tai į žmones nepanašios būtybės: nuplyšę baisiausiai; sviesto, lašinių ir kitų valgių nežino nei kaip paimti, nei kaip valgyt, nes viso to nėra matę, maitinosi beveik vien bulvėmis, o meluoti gali kiekvienas.

Tuo tarpu baigiu, linkiu viso gero. Laukiame kuo skubiausiai laiško ir žinių.

M. ir V."

PAIEŠKAU

Juodviršytės Anelės, savo kaimynės, kilusios iš Būtėnų kaimo, Šimonių parapijos. Maloniai prašau atsiliepti.

Dom. Dačiulytė-Kondrat
Elmgrove Rd. Box 6
Rochester, N. Y.

LICENSES

NOTICE is hereby given that License No. E 25 has been issued to the undersigned to sell beer from house to house at retail, under Section 107 of the Alcoholic Beverage Control Law. Borough of Brooklyn, County of Kings.
LOUIS LEVINE
1111 Myrtle Ave., Brooklyn, N. Y.

NOTICE is hereby given that License No. CB 203 has been issued to the undersigned to sell beer, at retail under Section 107 of the Alcoholic Beverage Control Law at 504-6 Marion Street, Borough of Brooklyn, County of Kings, to be consumed on the premises.
MAJOR JAMES A. McKENNA, JR.
Post 199 V. F. W. of U. S.
504-6 Marion St., Brooklyn, N. Y.

NOTICE is hereby given that License No. EB 2296 has been issued to the undersigned to sell beer, at retail under Section 107 of the Alcoholic Beverage Control Law at 142 Driggs Avenue, Borough of Brooklyn, County of Kings, to be consumed on the premises.
JOSEPHINE PIOTROWSKI
142 Driggs Ave., Brooklyn, N. Y.

NOTICE is hereby given that License No. EB 750 has been issued to the undersigned to sell beer, at retail under Section 107 of the Alcoholic Beverage Control Law at 423 — 7th Ave., Borough of Brooklyn, County of Kings, to be consumed on the premises.
JOHN T. McKENNA
423—7th Ave., Brooklyn, N. Y.

NOTICE is hereby given that License No. EB 2216 has been issued to the undersigned to sell beer, at retail under Section 107 of the Alcoholic Beverage Control Law at 431 DeKalb Ave., Borough of Brooklyn, County of Kings, to be consumed on the premises.
EMANUEL INFANTE
Emanuel Bar & Grill
431 DeKalb Ave., Brooklyn, N. Y.

NOTICE is hereby given that License No. EB 819 has been issued to the undersigned to sell beer, at retail under Section 107 of the Alcoholic Beverage Control Law at 4021 Flatlands Ave., Borough of Brooklyn, County of Kings, to be consumed on the premises.
JAMES E. ENRIGHT
4021 Flatlands Ave., Brooklyn, N. Y.

NOTICE is hereby given that License No. EB 790 has been issued to the undersigned to sell beer, at retail under Section 107 of the Alcoholic Beverage Control Law at 1019 Avenue H, Borough of Brooklyn, County of Kings, to be consumed on the premises.
DAVID GROSSMAN
1019 Avenue H, Brooklyn, N. Y.

NOTICE is hereby given that License No. EB 798 has been issued to the undersigned to sell beer, at retail under Section 107 of the Alcoholic Beverage Control Law at 505 DeKalb Avenue, Borough of Brooklyn, County of Kings, to be consumed on the premises.
LOUIS CALLEGARI & RICHARD CALLEGARI
d—b—a Richey's
505 DeKalb Ave., Brooklyn, N. Y.

NOTICE is hereby given that License No. EB 885 has been issued to the undersigned to sell beer, at retail under Section 107 of the Alcoholic Beverage Control Law at 301 Pearl Street, Borough of Brooklyn, County of Kings, to be consumed on the premises.
JOHN & WILLIAM BEHRENS
301 Pearl St., Brooklyn, N. Y.

NOTICE is hereby given that License No. EB 2353 has been issued to the undersigned to sell beer, at retail under Section 107 of the Alcoholic Beverage Control Law at 830 DeKalb Ave., Borough of Brooklyn, County of Kings, to be consumed on the premises.
DON. M. PONCE
830 DeKalb Ave., Brooklyn, N. Y.

NOTICE is hereby given that License No. EB 2466 has been issued to the undersigned to sell beer, at retail under Section 107 of the Alcoholic Beverage Control Law at 1762 East New York Ave., Borough of Brooklyn, County of Kings, to be consumed on the premises.
SANTO MESSINEO
1762 East New York Ave., Brooklyn, N. Y.

LICENSES

NOTICE is hereby given that License No. EB 2747 has been issued to the undersigned to sell beer, at retail under Section 107 of the Alcoholic Beverage Control Law at 809 Nostrand Ave., Borough of Brooklyn, County of Kings, to be consumed on the premises.
KATZ BROOKLYN PROVISION CO., INC.
809 Nostrand Ave., Brooklyn, N. Y.

NOTICE is hereby given that License No. GB 10539 has been issued to the undersigned to sell beer, at retail under Section 107 of the Alcoholic Beverage Control Law at 4417 — 6th Avenue, Borough of Brooklyn, County of Kings, to be consumed off the premises.
MAX BARGMANN
4417—6th Ave., Brooklyn, N. Y.

NOTICE is hereby given that License No. GB 1911 has been issued to the undersigned to sell beer, at retail under Section 107 of the Alcoholic Beverage Control Law at 583—589 Henry St., Borough of Brooklyn, County of Kings, to be consumed off the premises.
MARIO ANZALONE
583—589 Henry St. Brooklyn, N. Y.

NOTICE is hereby given that License No. GB 6305 has been issued to the undersigned to sell beer, at retail under Section 107 of the Alcoholic Beverage Control Law at 210 Fulton Street, Borough of Brooklyn, County of Kings, to be consumed off the premises.
ABRAHAM SOFFER
210 Fulton St., Brooklyn, N. Y.

NOTICE is hereby given that License No. GB 5950 has been issued to the undersigned to sell beer, at retail under Section 107 of the Alcoholic Beverage Control Law at 225 So. 3 Street, Borough of Brooklyn, County of Kings, to be consumed off the premises.
ISADORE S. BLOOM
225 S. 3 St., Brooklyn, N. Y.

NOTICE is hereby given that License No. GB 6306 has been issued to the undersigned to sell beer, at retail under Section 107 of the Alcoholic Beverage Control Law at 213 Franklin St., Borough of Brooklyn, County of Kings, to be consumed off the premises.
STANLEY ZUK
213 Franklin St., Brooklyn, N. Y.

NOTICE is hereby given that License No. GB 1641 has been issued to the undersigned to sell beer, at retail under Section 107 of the Alcoholic Beverage Control Law at 544 — 86th Street, Borough of Brooklyn, County of Kings, to be consumed off the premises.
CARL J. ROLUFS
544—86th St., Brooklyn, N. Y.

NOTICE is hereby given that License No. GB 1260 has been issued to the undersigned to sell beer, at retail under Section 107 of the Alcoholic Beverage Control Law at 89 Wyckoff Avenue, Borough of Brooklyn, County of Kings, to be consumed off the premises.
JOHN BRUNO
89 Wyckoff Ave., Brooklyn, N. Y.

NOTICE is hereby given that License No. GB 1566 has been issued to the undersigned to sell beer, at retail under Section 107 of the Alcoholic Beverage Control Law at 214 Bainbridge St., Borough of Brooklyn, County of Kings, to be consumed off the premises.
DAVID ABER
214 Bainbridge St., Brooklyn, N. Y.

NOTICE is hereby given that License No. GB 2113 has been issued to the undersigned to sell beer, at retail under Section 107 of the Alcoholic Beverage Control Law at 4917 — 7th Avenue, Borough of Brooklyn, County of Kings, to be consumed off the premises.
DIETRICH AHRENS
4917 — 7th Ave., Brooklyn, N. Y.

NOTICE is hereby given that License No. GB 1854 has been issued to the undersigned to sell beer, at retail under Section 107 of the Alcoholic Beverage Control Law at 223 Troy Avenue, Borough of Brooklyn, County of Kings, to be consumed off the premises.
HENRY KESSEL
223 Troy Ave., Brooklyn, N. Y.

LICENSES

NOTICE is hereby given that License No. GB 33546 has been issued to the undersigned to sell beer, at retail under Section 107 of the Alcoholic Beverage Control Law at 5210 — 16 Avenue, Borough of Brooklyn, County of Kings, to be consumed off the premises.
HELEN WINTER
5210 — 16 Ave., Brooklyn, N. Y.

NOTICE is hereby given that License No. GB 1084 has been issued to the undersigned to sell beer, at retail under Section 107 of the Alcoholic Beverage Control Law at 760 Macon Street, Borough of Brooklyn, County of Kings, to be consumed off the premises.
LOUIS BONELLI
760 Macon St., Brooklyn, N. Y.

NOTICE is hereby given that License No. GB 1397 has been issued to the undersigned to sell beer, at retail under Section 107 of the Alcoholic Beverage Control Law at 67 So. 2 Street, Borough of Brooklyn, County of Kings, to be consumed off the premises.
WALTER BANASZEWSKI
67 So. Second St., Brooklyn, N. Y.

NOTICE is hereby given that License No. GB 1817 has been issued to the undersigned to sell beer, at retail under Section 107 of the Alcoholic Beverage Control Law at 424 Van Brunt St., Borough of Brooklyn, County of Kings, to be consumed off the premises,
JOHN G. CHENESKI & MARY CHENESKI
424 Van Brunt St., Brooklyn, N. Y.

NOTICE is hereby given that License No. GB 1496 has been issued to the undersigned to sell beer, at retail under Section 107 of the Alcoholic Beverage Control Law at 4007 — 9th Avenue, Borough of Brooklyn, County of Kings, to be consumed off the premises.
JOSEPH & BARNET MAZIROW
4007 — 9th Ave., Brooklyn, N. Y.

NOTICE is hereby given that License No. GB 1937 has been issued to the undersigned to sell beer, at retail under Section 107 of the Alcoholic Beverage Control Law at 1154 Liberty Avenue, Borough of Brooklyn, County of Kings, to be consumed off the premises.
EDWARD GEVIRTZ, INC.
1154 Liberty Ave., Brooklyn, N. Y.

NOTICE is hereby given that License No. GB 1929 has been issued to the undersigned to sell beer, at retail under Section 107 of the Alcoholic Beverage Control Law at 705 Flatbush Avenue, Borough of Brooklyn, County of Kings, to be consumed off the premises.
AUGUST CARLS
705 Flatbush Ave., Brooklyn, N. Y.

NOTICE is hereby given that License No. GB 11971 has been issued to the undersigned to sell beer, at retail under Section 107 of the Alcoholic Beverage Control Law at 162 Nassau Avenue, Borough of Brooklyn, County of Kings, to be consumed off the premises.
SOL SCHWARTZ
162 Nassau Ave., Brooklyn, N. Y.

NOTICE is hereby given that License No. GB 1551 has been issued to the undersigned to sell beer, at retail under Section 107 of the Alcoholic Beverage Control Law at 714 — 4th Avenue, Borough of Brooklyn, County of Kings, to be consumed off the premises.
LUKE SZYMANSKI
714 — 4th Ave., Brooklyn, N. Y.

NOTICE is hereby given that License No. GB 11115 has been issued to the undersigned to sell beer, at retail under Section 107 of the Alcoholic Beverage Control Law at 2594 Atlantic Ave., Borough of Brooklyn, County of Kings, to be consumed off the premises.
SAM BATTAGLIA
2594 Atlantic Ave., Brooklyn, N. Y.

NOTICE is hereby given that License No. GB 6305 has been issued to the undersigned to sell beer, at retail under Section 107 of the Alcoholic Beverage Control Law at 210 Fulton Street, Borough of Brooklyn, County of Kings, to be consumed off the premises.
ABRAHAM SOFFER
210 Fulton St., Brooklyn, N. Y.

Brooklyno Lietuviai Graboriai

Tel. EVergreen 7 - 4335
Stephen Aromiskis
(Armakauskas)
Graborius—Balsamuotojas
Moderniška Koplyčia
423 Metropolitan Ave.,
Brooklyn, N. Y.

Tel. STagg 2 - 5043
Matthew P. Ballas
(Bieliauskas)
Laidotuvių Direktorius
Notary Public
660 Grand Street
Brooklyn, N. Y.

EVergreen 8 - 9770
Joseph Garszva
Graborius—Balsamuotojas
231 Bedford Avenue
Brooklyn, N. Y.

Tel. STagg 2 - 0783
Night HAvemeyer8 - 1158
Joseph Le Vanda
Laisniuotas Graborius ir Balsamuotojas
NOTARY PUBLIC
337 Union Avenue
Brooklyn, N. Y.
Namas tas pats, tik miesto patvarkymu pamainytas numeris buvusio 107 Union Avenue.

Tel. STagg 2 - 4409
A. Rodzewicz
(Radzevičius)
Laidotuvių Direktorius
(Prieš pat Apreiškimo baž.)
Duodu automobilius vestuvėms, krikštynoms ir visokiems pasivažinėjimams.
402 Metropolitan Avenue,
Brooklyn, N. Y.

Tel. VIrginia 7 - 4499
F. W. Shalins
(Šalinskas)
Laisniuotas Graborius
Suteikiam Garbingas Laidotuves
— $150 —
KOPLYČIAS SUTEIKIAM NEMOKAMAI
84 - 02 Jamaica Avenue
Brooklyn, N. Y.

Tel. NEwtown 9 - 4464
Estate of A. J. Valantiejus
VERONICA R. VALANTIEJUS
LAISNIUOTAS GRABORIUS
GENERAL INSURANCE AGENT
54 - 41 — 72nd Street, Maspeth, N. Y.

Brooklyno Lietuviai Gydytojai

Dr. John Waluk
161 No. 6th Street
Tel. EVergreen 8 - 9229
VALANDOS:
8 — 10 ryto
1 — 2 po pietų
6 — 8 vakare
Šventadieniais susitarus

Dr. A. Petrika
(DANTŲ GYDYTOJAS)
221 So. 4th Street
Tel. EVergreen 7 - 6868
VALANDOS:
9 — 12 ryte
1 — 8 vakare
Penktadieniais uždaryta

Tel. STagg 2 - 7177

Alfred J. Wentz
(Vencius)
ADVOKATAS
219 So. 4th Street, Brooklyn, N. Y.
(Williamsburgh Bridge Plaza)

Tel. EVergreen 4 - 7142

SALDAINIŲ PALOCIUS
GERIAUSIOS RŪŠIES
Lengvi Užkandžiai, Kava, Arbata, Hot Chocolate
PUSRYČIAI—PIETŪS—VAKARIENĖ Geriausias pasirinkimas
AISKRYMAS gamintas namie iš geriausios smetonos, ALUS iš geriausių bravorų. Parengimams priimami užsakymai. KREIPKITĖS:
Juozas Ginkus
495 Grand Street, Brooklyn, N. Y.

SĄJUNGIEČIŲ SUKAKTIS

Vakarienė

Spalių 19 d. Moterų Sąjungos 29ta kuopa minėjo savo gyvavimo 25 metų jubiliejų. Ta proga Apreiškimo par. salėje buvo surengta puiki vakarienė su gražia koncertine programa, į kurią atsilankė daug žmonių. Vakarienė visais atžvilgiais pavyko.

Kuopos pirm. M. Šertvytienė atidarė vakarą ir pakvietė kleb. kun. N. Pakalnį atkalbėti maldą ir vesti vakarą.

Koncertinę programą išpildė dainininkių grupė: A. Maslauskaitė - Vencevičienė, A. Dragūnaitė - Samalionienė, S. Ivanauskienė, H. Kadzienė, L. Juodytė, J. Šertvietytė, B. Dobrovolskytė, O. Ulevičiūtė, M. Bujokienė, S. Jankiūtė, E. Kraujaliūtė, A. Plaktonytė. Vadovavo muz. J. Jankus.

Solo dainavo K. Hofmanas, L. Juodytė (pritardama sau gitara), A. Vencevičienė, A. Samalionienė (paskutinosios dvi sudainavo ir duetą). Deklamavo E. Vaitekūnienė.

Kalbėjo šie svečiai: D. J. Averka, P. Šalinskas, K. Dobrovolskis ir Daubaras, T. Barzilauskienė, M.Tamošauskienė, O. Šarkaitė, U. Mikulskienė, O. Dobrovolskienė, M. Kivitienė, kuopos pirm. M. Šertvytienė ir kleb. kun. N. Pakalnis.

Vakarienės paruošimui dirbo šios šeimininkės virėjos: O. Ragelienė, M. Šertvytienė, U. Mikulskienė, St. Steckienė, O. Dobrovolskienė, J. Gražienė, J. Terebeizienė, M. Žemaitienė, Stučienė, Bendzienė, Janušonienė.

Alų aukojo Katilienė ir Barakauskienė. Išlaimėjimui „Basket" aukojo V. Gaigalienė, o jos aprengimui aukojo visos narės. „Basket" laimėjo M. Baranauskienė. Išleista laimėjimui $10.00 — laimėjo sąjungietės.

Prie stalų patarnavo sąjungiečiu dukterys ir jų draugės.

Vakarienė praėjo labai jaukioje nuotaikoje. Publika užsilaikė labai ramiai. Dalyvių buvo per 200.

Sąjungietės širdingai dėkoja visiems programos dalyviams, atsilankiusiems ar bet kuriuo būdu prisidėjusiems.

Spalių 25 d. Apreiš. par. bažnyčioje 10 val. ryte atlaikytos iškilmingos jubiliejinės šv. mišios kurias atnašavo kleb. kun. N. Pakalnis. Jam asistavo kunigai A. Petrauskas ir B. Kruzas. Moterų Sąjungos 29 kuopos narės drauge priėmė šv. Komuniją.

Po mišių turėjo salėje pusryčius, kuriuos pagamino U. Čižauskienė, Janušonienė, Kubilienė, Žemaitienė, Rainienė, ir Ragelienė. Dalyvavo kuopos dvasios vadas kun. A. Petrauskas, muzikas J. Jankus. Sąjungietė A. Ragelienė įteikė dovanas penkioms kuopos narėms: M. Šertvytienei, U. Mikulskienei, S. Subatienei, O. Dobrovolskienei ir E. Vaitekūnienei. Tos dovanos buvo nuo sąjungietės J. Gražienės, kuri tuo pagerbė ir parodė įvertinimą daugiau pasidarbavusioms valdybos narėms. Visos penkios nuoširdžiai dėkoja Gražienei už dovanėles.

Taip jubiliejaus iškilmės pasibaigė. Sąjungietės ir toliau darbuosis dideliu pasiryžimu kaip iki šiol. iLinkime joms gerų pasekmių.

Tegyvuoja Moterų Sąjungos 29 kuopa! **Rašt.**

IŠNUOMUOJIMUI

Penki kambariai. Combination pečius ir combination sinka. Visi kambariai šviesūs, patogūs, naujai ištaisyti. Kaina labai prieinama. Patogi transportacija. Gyvena daug lietuvių. Kreipkitės:
401 Suydam St., Brooklyn, N. Y.

IŠNUOMUOJAMI 2 KAMBARIAI gražioje, patogioje vietoje; abu kambariai su baldais (furnished rooms). **M. Virbalienė,** 5968-58 Ave., Maspeth, N. Y.

Angelų Karalienės Parapija

Šv. Vardo Draugijos balius jau netoli. **Lapkričio 7 d.,** penktadienį, vakare, parapijos svetainė tikrai bus pilna svečių netik iš mūsų parapijos, bet ir iš aplinkinių, kur tik šventa Vardo Draugijos vyrai dar yra gyvi. Tikimasi susilaukti ir moterėlių, kurios kiekviename šios draugijos parengtame baliuje skaitlingai atsilanko. Labai joms dėkoja Šv Vardo Dr-jos vyrai ir tikisi, kad šiame parengime jos skaitlingai atsilankys, gi mūsų vyrai maloniai joms—viešnioms patarnaus. Visi kviečiami.

Rytoj, šeštadienį, Visų Šventų Šventė. Mūsų bažnyčioje pamaldos bus — ryte mišios 6, 7, 8 ir 9 val. Uždūšinė diena bus ne sekmadienį, kaip kad ji pripuola, bet pirmadienį lapkričio 3 dieną. Pirmos mišios bus 6 val., paskutinės: 9 val. Bus šešerios mišios. Sekmadienio vakare, 7:30 val. prieš Uždūšinių dieną, bus Velinių mišparai.

Pirmadienio vakare bus, kaip kad visada, Stebuklingo Medalikėlio pamaldos; lietuviškai — 7:30 val., angliškai 8:15 val.

Šį sekmadienį Gyvojo Rožančiaus draugija eis bendrai prie šv. Komunijos 9 val. mišių metu. Po Mišparų —4 val. — bus procesija bažnyčioje.

Parapijos laimėjimų vakarai būna trečiadieniais 8 val. vakare, par. salėje. Įžanga 35c.

LRKSA. 134 kuopos mėnesinis susiirinkimas įvyks šį sekmadienį tuoj po sumos parapijos salėje. Nauji nariai kviečiami prisirašyti.

Padėka

Amžinojo Rožančiaus draugija širdingai dėkoja kleb. kun. J. Aleksiūnui už atlaikymą iškilmingų metinių mišių ir gražų pamokslą, kuriame ragino visus parapijiečius pamylėti rožančiaus kalbėjimą.

Širdinga padėka sesutėms pranciškonėms ir sesutei Kristinai už patarimus ir gražų altoriaus išpuošimą.

Metinis Susirinkimas

Amž. Rožančiaus d-jos metinis susirinkimas praėjo gražioje nuotaikoje. Metinė apyskaita parodė gražios darbuotės vaisius.

Valdybos rinkimas praėjo entuziastiškai, paliekant darbščią pirmininkę Oną Sijevičienę senose pareigose. Vienbalsiai paliktos ir M. Brangaitienė — rašt., O. Kamarauskienė — ižd.

Susirinkime dalyvavęs kleb. kun. J. Aleksiūnas padėkojo ir išgyrė visos draugijos darbštumą, sumanų veikimą.

Po susirinkimo buvo užkandžiai. Vakaras praleistas linksmoje nuotaikoje, nes O. Sijevičienė ir M. Brangaitienė, viena kitai neapsileisdamos pasakojo juokingus ir teisingus atsitikimus. Į užkandžius buvo atsilankęs kun. J. Laurinaitis, kuris taip pat džiaugėsi d-jos gražia veikla ir palinkėjo dar gražesnės ateities.

KAREIVIO LAIŠKAS

Vienas jaunas kareivis, „Amerikos" skaitytojas, savo artimiems atsiuntė laišką, pasidalindamas pirmaisiais įspūdžiais iš kariuomenės gyvenimo. Štai trumpa ištrauka:

„Apie 12 val. dieną mūsų visas ‚naujokų' būrys jau buvome Camp Upton, kur mus iškilmingai pasitiko orkestras. Priėmimo salėje įvyko labai trumpas sveikatos patikrinimas. Po to pietūs, kurie buvo visiškai padorūs. Po pietų prasidėjo visokios „lekcijos," egzaminai, priesaika ir, galų gale, drabužių įteikimas, kuris man labiausiai patiko — apeigos tikrai gražios, pradedant nuo apatinių iki apsiausto.

„Apsirengę Dėdės Samo armijos drabužiais, nuėjome į kitą kambarį, kur gavau populiarų kariuomenėje „hook" — adatą į raumenis. Baisiai nemalonus dalykas — ranka pašėlusiai skaudėjo. Rytojaus dieną turėjom išvykti, bet kaž kas pasikeitė ir mūsų grupė gavo „kitchen police" pareigas; dirbom nuo 3 val. ryto iki 6:30 val. vak.

„Šeštadienį 2 val. naktį pranešė, kad iš mūsų grupės 50 asmenų paskirti į inžinierių dalį. Jų tarpe ir aš. (Tur būt, matematikos egzaminas buvo geras). Ir štai dabar esame Virginijoj, vienam geriausių dalinių. Šiandie pusryčių turėjom „corn flakes", kiaušinių su lašiniais, vynuogių, figų ir kavos. Gerai! Ar ne?

„Mūsų leitenantas labai malonus, seržantas irgi atrodo geras, korporalas puikus. Žodžiu, viskas atrodo, kad bus „all right". Žinoma, darbo daug. Per dvi savaites būsime kaip karantine, o po to jau galėsime ir „movies" pamatyti."

NAUJOJE VIETOJE

Sof. Šimkūnaitė persikėlė gyventi į 31-34 30th St., Astoria, L. I. Šiomis dienomis S. Šimkūnaitė prisiuntė „Amerikos" prenumeratai $7.00. Širdingai dėkojame.

SUNKIAI SERGA

Moterų Sąjungos 29 kuopos narė M. Baranauskienė sunkiai susirgo ir išvežta į Mary Immaculate ligoninę, Jamaica, L. I.

Žinomų veikėjų Dobrovolskių duktė Birutė taip pat serga.

Linkime sergančioms veikiai pasveikti.

15 METŲ ADVOKATAS

Šiomis dienomis adv. St. Briedis mini advokatavimo 15 metų sukaktį. Ta proga Maspetho piliečių kliube suruošta atitinkama minėjimo pramoga.

Floyd Bennet aeroplanų stoty bus įtaisyta dvilypė laivyno aeroplanų stotis. JAV. paskyrė tam reikalui 15,000,000 dol.

Japonijos valdžia leido paskirti metropolitą visiems Japonijos arkivyskupams.

Meksikos katalikams pamažu grįžta laisvesni laikai. Valdžia jau taip suminkštėjo, kad leidžia atidaryti bažnyčias.

Dr. G. Estabrooks, Colgate Universiteto profesorius, sako, kad Amerikos tauta eina pražūtin — išnykimui, jei bus nesustabdyta gimdymų kontrolė ir tėvai nesirūpins vaikų auklėjimu.

LICENSES

NOTICE is hereby given that License No. EB 2769 has been issued to the undersigned to sell beer, at retail under Section 107 of the Alcoholic Beverage Control Law at 990 Sutter Avenue, Borough of Brooklyn, County of Kings, to be consumed on the premises.
MEYER GREENBERG & BENNY GREENBERG
990 Sutter Ave., Brooklyn, N. Y.

NOTICE is hereby given that License No. EB 2233 has been issued to the undersigned to sell beer, at retail under Section 107 of the Alcoholic Beverage Control Law at 194 Graham Avenue, Borough of Brooklyn, County of Kings, to be consumed on the premises.
SIDNEY RAVITZ
194 Graham Ave., Brooklyn, N. Y.

NOTICE is hereby given that License No. RL 7957 has been issued to the undersigned to sell beer, wine and liquor at retail under Section 107 of the Alcoholic Beverage Control Law at 49 Ten Eyck St., Borough of Brooklyn, County of Kings, to be consumed on the premises.
JOHN BALEZENTIS
49 Ten Eyck St., Brooklyn, N. Y.

NOTICE is hereby given that License No. C 294 has been issued to the undersigned to sell beer at wholesale under Section 107 of the Alcoholic Beverage Control Law at 1060—1062 Myrtle Ave., Borough of Brooklyn, County of Kings, to be consumed off the premises.
ACE BEER DISTRIBUTORS
1060—1062 Myrtle Ave., Brooklyn, N. Y.

NOTICE is hereby given that License No. E 55 has been issued to the undersigned to sell beer from house to house at retail under Section 107 of the Alcoholic Beverage Control Law, Borough of Brooklyn, County of Kings.
JOSEPH KWITEL
1105 Myrtle Ave., Brooklyn, N. Y.

NOTICE is hereby given that License No. E 272 has been issued to the undersigned to sell beer from house to house at retail under Section 107 of the Alcoholic Beverage Control Law, Borough of Brooklyn, County of Kings.
ROBERT KAMINSHINE
397 So. 4th St., Brooklyn, N. Y.

Telephone EV 7 - 1670 | Residence VI 7 - 2940
JOSEPH VASTUNAS
REAL ESTATE INSURANCE and LIFE INSURANCE
Mortgages Loaned and Bought
496 Grand St., Brooklyn, N. Y.
Residence:
87-34 90th St., Woodhaven, N. Y.

HAvemeyer 8 - 0259
RALPH KRUCH
FOTOGRAFAS
65 - 23 GRAND AVENUE
Maspeth, N. Y.

LIETUVIŠKAS
RESTORANAS
BAR & GRILL
Gaminam valgius amerikoniško ir lietuviško stiliaus. Čia taip pat galima gauti Amerikos išdirbimo ir importuotų degtinių, visokių vynų ir gero alaus.
Joseph Zeidat
Savininkas
411 Grand Street
Brooklyn, N. Y.

Šv. Jurgio Parapija

40 val. atlaidų atgarsiai

Mūsų bažnyčioje metiniai atlaidai, prasidėję spalių 19 d., praėjo labai tvarkingai ir iškilmingai. Sesučių pastangomis buvo gražiai išpuošta bažnyčia ir sutvarkyta procesija.

Choro žavėjantis giedojimas darė gražaus įspūdžio, o jo vadas muz. J. Brundza susilaukė daug komplimentų. Gabaus misijonieriaus kun. P. Aukštikalnio, jėzuito, pritaikinti pamokslai visiems patiko. Nors čia gimęs, bet kadangi buvo keletą metų Lietuvoje, tai savo pamokslluose dažnai prisimena Lietuvą, o tas labai svarbu ne tik ateiviams, bet ir jaunimui.

Pasibaigus atlaidams, ligi šio sekmadienio buvo jaunimui rekolekcijos, kurias vedė kun. Aukštikalnis. Jaunimas pasižymėjo gražiu, sutartinu (lietuviškai) giedojimu.

Kleb. kun. Paulionis, kaip ir kitais metais, surengė vaišes chorui, bet kadangi jos buvo atkeltos į šį sekmadienį, tai jose dalyvavo visas jaunimas, kurie lankėsi rekolekcijose. Vaišių metu pasakyta kalbų.

Atsilankė dvasios vadai ir svečias misijonierius.

Po vaišių jaunimas pasilinksmino.

FEDERACIJOS APSKRITIES SUSIRINKIMAS

L. K. Federacijos New Yorko apskrities mėnesinis susirinkimas bus spalių 31 d., penktadienį, 8 val. vak., Apreiškimo par. salėje.

Visi apskrities nariai ir draugijų veikėjai prašomi dalyvauti. Bus svarbių pranešimų apie apskrities veiklą ir apie Federacijos Tarybų suvažiavimą Chicagoje.

MIRĖ

Spalių 27 d. Roosevelt ligoninėj, New York City, mirė Filber Šimkus, 30 m. amžiaus, gyvenęs 58—69th Place, Maspeth, Kazimiero Šimkaus sūnus. Liko nuliūdusi žmona Alice, tėvas Kazimieras, pamotė Veronika Antosė Dikenap, dėdė Ethil Šimkus. Velionis palaidotas spalių 30 d. šv. Jono kapinėse iš Maspetho par. bažnyčios. Pamaldų metu giedojo velionies pusbrolis Kazys Hoffmanas. Patarnavo grab. V. Valantiejienė.

Spalių 27 d. mirė Juozas Piškinis, 32 m. amžiaus, gyv. 66 Hudson Ave., Brooklyne. Palaidotas spalių 30 d. Long Island National Cemetery, Pine Lawn, L. I. Patarnavo grab. Juozas Garšva.

Spalių 19 d. namie, 299 Saint Nicholas Ave., Brooklyne, N. Y., mirė Amilija Stukas, 54 m. amžiaus. Palaidota spalių 22 d. po 10 val. pamaldų iš Šv. Jurgio par. bažnyčios į Šv. Jono kapines. Velionies liko vyras Ignas, sūnus Antanas, duktė Marijona Kerbelis, anūkė Mildred ir sesutė Veronika Stukas. Patarnavo grab. J. Garšva.

Spalių 22 d. Crown Heights Ligoninėj mirė Leo Babonis, 44 metų amžiaus. Gyveno 390 Crescent St., Broklyn, N. Y. Palaidotas spalių 25 d. 10 v. ryte Cypress Hills kapinėse. Patarnavo garb. J. Garšva.

LIETUVIAI PRIEŠTARAUJA VOKIEČIŲ PLANAMS

„New York Times" sekmadienio numeryje, spalių 12 d., paduoda savo korespondento iš Stockholmo pranešimą apie Lietuvos išsilaisvinimą nuo bolševikų pačių lietuvių rankomis, beveik be vokiečių pagalbos; ir apie tų sukilėlių sukurtą „aktyvistų" organizaciją, kurią dabar vokiečiai likvidavo, nes ji veikė lietuvių nacionalistinėj dvasioj, ko vokiečiai nenori toleruoti, nes tai prieštarauja vokiečių planams.

150,000 LIETUVIŲ PASIŲSTA Į SIBIRĄ

Tokia antrašte „New York Journal - American" spalių 15 d., žinioje iš Čikagos, plačiai rašo apie bolševikų terorą Lietuvoje, masinius lietuvių trėmimus į Sibirą, šeimų perskyrimus, vaikų nuo tėvų atskyrimus ir bolševikų kerštą.

Žinioje minima, kad bolševikų keršto auka esąs ir generolas Raštikis.

„Lietuvių kilmės amerikiečius šiurpas purto skaitant žinias, kad generolo Raštikio Lietuvos kariuomenės vado, trys vaikai, kurių vienas tik dviejų metų, buvo sugrūsti į gyvulinius vagonus ir išsiųsti į Sibirą."

STANKŪNO KONC

Pranas Stankūnas (Stanko), basas-barit sekmadienį, lapkrič Carnegie Chamber Hall patalpose, 154 W New Yorke, turės sa certą. Pradžia 8:30 Programoje bus ir lie dainų. Lietuviai kviečiami remti savo dainininką.

Militarinis atstova kupas O'Hara, pašven tchell Field naujai pa koplyčią katalikams viams.

Protestonų mini skaičiuje 2,100 pasisa JAV. stojimą karan.

Išrodo, kad ir pas i viskas namie. Dučė is keisti net 19 vadų sa riuomenėje. Bet čia a Hitlerio komanda?

POLITINIS SKELBIMAS POLITINIS SKEL

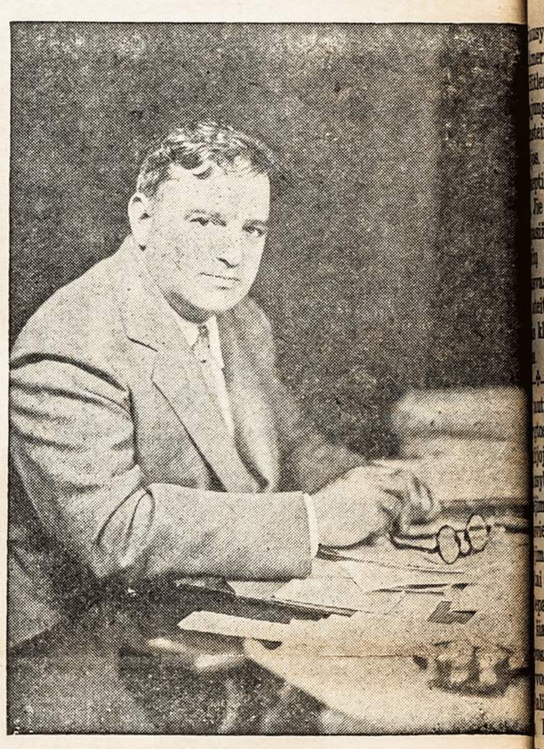

FIORELLO H. LA GUARDIA

Pirmutinis Jungtinių Valstybių Kongreso na pradėjęs akciją už Lietuvos Nepriklausomybės pr žinimą.

Išgelbėjęs mūsų New York'o Miestą nuo ba rūto.

Sulaikęs pramonės ir biznio bėgimą iš New Y ko.

Įvedęs švarią administraciją ir nepriklausomu nuo partijų mašinų skiriant atsakingus valdinin ir teisėjus.

Išgriovęs lūšnas ir jų vieton pastatęs daug kų, žaidimo aikščių, kelių, rekreacijos centrų ir kyklų.

Pristeigęs naujų klinikų ir sveikatos centrų kams ir biednuomenei.

Kovojęs už padidintą šalpą bedarbiams, partr kęs daugiau gamybos fabrikų miestan ir davęs da darbininkijai.

Kovojęs prieš tikybinę ir tautinę neapykantą.

Kovojęs už organizuotų darbininkų teises ir cialį teisingumą.

Prezidento **Franklin D. Roosevelt** rekomend jamas kandidatas.

La Guardia administracija yra GEROS VA DŽIOS pavyzdys. Neleiskime partijų „mašinų" pol kai sugrįžti mūsų miesto valdžion.

Lapkričio Ketvirtą Dieną

PERRINKIME

FIORELLO H. LA GUARDIA

New York'o Miesto Mayoru!

Nepriklausomas Lietuvių Komiteta La Guardia Perrinkti

Adv. William J. Drake, Pirmininkas
Adv. Kostas R. Jurgėla, sekretorius.

Nariai:

Antanas Bubnis	**Juozas Sagys**
Antanas Dragūnas	**Juozas V. Stilson**
Juozas Ginkus	**Violeta Tysliavienė**
Juozas Le Vanda	**Dr. Bladas K. Venciu**

Dr. Matas J. Vinikas