AMERIKOS LIETUVIŲ KATALIKŲ VISUOMENINIO IR KULTŪRINIO GYVENIMO SAVAITRAŠTIS
EINA KAS PENKTADIENĮ

AMERIKA

PUBLISHED BY LITHUANIAN UNIVERSAL BUREAU, INC.
222 SOUTH 9th STREET,
BROOKLYN, N. Y.
Tel.: STagg 2 - 2133

Entered as Second-Class matter March 16, 1934 at the Post Office at Brooklyn, N. Y. under the Act of March 3, 1879 | METAI X. | PENKTADIENIS, GEGUŽĖS - MAY 1, 1942 | No. 18 (428) | Kaina 5c.

NAUJIENOS
1739 SO. HALSTED ST.
PILSEN STA.
CHICAGO, ILL.

ŠTAI KAIP

dento kalba.
prarają.
pent „parama."
jie tylėjo?
dikų bėdos.

dentas Roosevelt ba- 28 d. kalbėjo drą- visiems suprantama Jis kvietė visus A- gyventojus atsisa- o patogumų ir viską karo pergalei. Jis pabrėžė, kad mūsų ija turi būti išgel- kad tam noriai vi- sime sunkų darbą, us ir kraują.

dento žodžiai susilau- iausio atgarsio šaly- asaulyje. Jie skelbia mą.

—+—

ndžio 26 d. savo ver- reichstago nariams" Hitleris. Jis aiškino- nepasisekimų Rusijos Visą kaltę sumetė žiemai ir „beprotiš- usų gynimuisi. Šau- daugiau galios, dau- eisių į kiekvieno vo- gyvybę ir mirtį.

Hitlerio kalba atro- ykusiomis pastango- idengti didelę prara- ri gresia Vokietijai. Vokietijoje daug ių nesutarimų, nes s grąsino nerodyti pasigailėjimo niekam. ndžio 26 dienos Hit- alba pilna nevilties, mosi. Nieko nepa- jo skerėčiojimai A- s prezidento Roose- adresu. Amerikos žmo- eningi su savo va- . Amerikos žmonėms prieš akis vienas — iššluoti iš pasaulio izmą, kurį užkrovė zmas su savo pagelbi- s.

—+—

p kalboje Hitleris rėkė, lietuviai, ir latviai, ir jam padeda kovoje. didelė „pagelba," jei Lietuvoje per pusę darbo batalijonams at- tik 421 „savanoris" olis? O juk Hitlerio teriai kvietė tūkstan- aunuolių lietuvių!

Lietuviai , tikri lietu- uoširdūs Lietuvos pa- i, niekada nepadės sa- ašto pavergėjams — s pavergėjams!

—+—

isvės" bolševikai triuk- ai ragino savo pasekė- l. 26 d. klausytis iš Kui- radijo programos, e turėję kalbėti „lie- liaudies" vadai. Bet l. 26 d. jie visiškai nu- urėję kalbėti Paleckis, la ir kiti raudonieji ngai nepasirodė...

tyti, ta programa ne- ota. Nemanome, kad vos vadovai būtų taip s ir leistų tiems kviz- ns laisvai šnekėti. ie Rusijos vadovybei u, kad nacių užgrobtų ų gyventojai būtų at- s prieš nacius okupan-

Paleckis su kompani- lėtų sustiprinti Lietu- monių atsparumą? Jie ėl iš nauja primintų pabaisą. Atlanto Čar- užtikrinta tautoms yra aukščiausias ak- s, kurs stiprina lietu- tsparumą naciams!

—+—

aisvės" žmonės visomis nis teršia lietuvių ge- ardą. Jie skundžia ang- spaudai lietuvių ame- čių patriotinę spaudą, kriai panaudodami ne laikraščių redakcijų mintis, bet įvairias žinias. Jie rėkia, kad lietuvių laikraščiai perduoda naciškas žinias...

Bet tie patys rėksniai mielai pasinaudoja mūsų laikraščiais. Štai, praeitą savaitę „Laisvė" panaudojo „Amerikos" pranešimą apie pulk. Matulevičiaus pakorimą. Mes nepavydime tos žinios, bet ji gauta iš tų pačių šaltinių, kaip ir visos kitos žinios apie padėtį Lietuvoje. Ar dėl to dabar turime apšaukti „Laisvę" naciška agentūra?

—+—

Balandžio laidos „Vytis" ragina L. Vyčių kuopas paremti Lietuvių Tautinę Tarybą, kurios priešakyje dirba tokios asmenybės, kaip pulk. K. Grinius, prof. K. Pakštas, H. Rabinavičius, kun. Dr. J. Starkus, A. Vaičiulaitis, J. Jonuškis ir kiti. Vyčiai kviečiami ir finansiniai paremti šią įstaigą, siekiančią Lietuvos išlaisvinimo.

L. Vyčiai yra gilūs Amerikos patriotai. Jų narių jau daug kariuomenės eilėse, bet jie neužmiršta ir savo tėvų žemės.

Amerika kovoja už savo saugumą ir už viso pasaulio laisvą ateitį. Tad visai suprantama, kad L. Vyčiai, amerikiečių lietuvių organizacija, stoja didžiojon kovon visu pilnumu.

—+—

Nuo šios savaitės Elizabethe apsigyvena kun. Dr. Jonas Starkus, iki šiol dirbęs Marianapolio kolegijoje. Jis darbuosis šv. Petro ir Povilo parapijoje.

Kleb. kun. Juozas Simonaitis, artimas „Amerikos" bičiulis, gavo uolų talkininką. New Yorko ir New Jersey apylinkė susilaukė didelės pajėgos. Malonu mums sveikinti kun. Dr. J. Starkų ir nuoširdžiai palinkėti gražiausio pasisekimo naujoje vietoje.

IŽDO SEKRETORIAUS LAIŠKAS

Nuo gegužės mėnesio 1 d. pradedamas naujas Karo Bonų ir Taupymo Ženklelių platinimo vajus. Šio vajaus proga J. A. V. iždo sekretorius Henry Mongenthau Jr. paskelbė atsišaukimą, kurio vertimą čia paduodame:

„Amerikos piliečiams:

„Šį mėnesį pradedamas visoje valstybėje naujas Karo Bonų ir Taupymo Ženklelių vajus. Tai yra Karo Bonų kvotos vajus.

„Būtinai reikalinga, kad jūs padvigubintumėt savo Karo Bonų ir Ženklelių pirkimą. Tai reikš tiesioginį Karo Bonų ir Ženklelių išpardavimą už ne mažiau kaip vieną bilijoną dolerių kiekvieną mėnesį.

„Vienas bilijonas dolerių yra valstybės kvota. Tai yra lygu vienam dešimtadaliui visų amerikiečių bendrų pajamų.

„Šie pinigai reikalingi jūsų kariaujančioms jėgoms kariniems daiktams nupirkti. Jie nepadengs visų išlaidų. Mūsų karo išlaidos šiuo metu yra **keturi bilijonai dolerių mėnesiui,** ir jos kasdien didėja. Bet bilijonas dolerių per mėnesį tiesiog iš žmonių įgalins visuotinę karo gamybą. Be jų mes negalime atlikti tai, ko reikia, negalime įdėti visų pastangų.

„Tie pinigai desperatiškai reikalingi ir dėl kitos priežasties. Mes negalime vesti karo ir tuo pačiu laiku gyventi ir pinigus leisti kaip paprastai. Jau nėra pakankamai prekių-daiktų, kuriuos perkame pinigais. Jei mes leisime tiek, kiek 1941 metais, mes apiplėšime savo kovojančius karius, patenkindami savo patogumą ar malonumą. Tuo būdu mes pakelsime savo pačių pragyvenimo kainas, apsunkinsime savo kaimynų dalią.

„Jūsų prašoma tik dešimtos dalies jūsų uždarbio — Laisvės gerovei. Tai nėra mokesčiai. Tai nėra net ir auka. Tai yra paskola su nuošimčiu jūsų vėlesnei gerovei ir naudojimui.

„Jūsų vyriausybė prašo jus sumažinti išlaidas. Ji prašo **taupyti.** Jūsų jaunuoliai fronte ir lavinimo stovyklose prašo, per savo vyriausybę, jus taupyti, kad jie galėtų turėti tai, ko jiems reikia **jūsų karui** laimėti jums. Amerika kviečia jus taupyti. **Taupyti karui laimėti. Ji kviečia pirkti Karo Bonų ir Ženklelių už nemažiau kaip dešimt nuošimčių jūsų pajamų.**

„Ar laisvė verta to? Ar demokratija verta to? Ar Amerika verta to? Aš manau, kad žinau jūsų atsakymą."

Visi amerikiečiai lietuviai nuoširdžiai priims šį **Valstybės Iždo Sekretoriaus** kvietimą ir prašymą. Jie perka bonus ir daugiau pirks.

Svarbu, kad amerikiečiai lietuviai praneštų savo įstaigoms, už kiek bonų jie jau yra įsigiję. **New Yorko valstybės lietuviai** turėtų pranešti savo bonų numerius lietuvių komitetui, kurio adresas yra šis:

**Lithuanian - American Committee for War Savings,
231 Bedford Ave.,
Brooklyn, N. Y.**

Amerikos Kariai Kaledonijoje

Washington. — Karo departamentas pranešė, kad Amerikos kariai sėkmingai išlaipinti Naujosios Kaledonijos saloje, esančioje apie 800 mylių nuo Australijos. Ši sala yra laisvųjų prancūzų žinioje. Salos sostinė yra Noumea miestas. Amerikos kariuomenė salon išlaipinta prancūzų sutikimu.

Amerikos daliniams Kaledonijoje vadovauja maj. generolas M. M. Patch. Kariai yra išskirstyti po visą salą. Lakūnai jau turėjo susirėmimų su japonų lėktuvais, kurie mėgino praskinti kelią savo kariams į šią salą įsiveržti.

AUSTRALIJOJE DAUGIAU PAJĖGŲ

Canberra. — Australijos ministeris pirmininkas John Curtin pranešė, kad šiomis dienomis Australijon atvyko daugiau Amerikos karių. Nauji amerikiečių daliniai gerai apginkluoti ir aprūpinti techniškomis dalimis.

Curtin taip pat pranešė sudaręs karo tarybą, kurion įeina ir generolas MacArthur, vyriausias ginkluotų pajėgų vadas. Nuolat gaunama daugiau tankų, lėktuvų ir įvairios rūšies ginklų, kurie buvo skirti olandų Rytų Indijoms.

Australija šiuo metu ruošiasi puolimo žygiams prieš japonus. Japonų veržimosi Australijon pavojus dar nėra praėjęs.

Naujoje Gvinejoje ir puolime prieš Darvino uostą japonai neteko per 150 lėktuvų, o per 100 sugadinta. Curtin pažymėjo, kad australiečiai ginsis ir kovos tokiu pat ryžtingumu, kaip ir Anglijos žmonės.

Žuvo Naikintojas

Washington. — Floridos pakraščiuose šios savaitės pradžioj nuskendo naikintojas „Sturtevant", 1,190 tonų. Nuskendimas įvykęs dėl povandeninio sprogimo. Dauguma jūrininkų išsigelbėjo.

„Sturtevant" yra Amerikos laivyno 31-mas laivas, kurio netekta nuo karo pradžios. Laivas buvo 314 pėdų ilgio, apginkluotas keturių colių kanuolėmis, didelio greičio.

Druskos monopolis

Vokietijos reicho komisaro įsakymu, „Ostlande" įvestas druskos monopolis. Druskai įsivežti ar eksploatuoti reikia vokiečių komisaro leidimo. Nuo įsivežamo druskos dvigubo centnerio imama rinkliava 9 markių sumai.

Įvestas taip pat cukrelio (sacharino) monopolis.

Bonai perka bombas, ženkleliai perka kulkas. Pirki bonus ir ženklelius kiekvieną algos dieną!

Prezidentas Ragina Aukotis

Corregidor Atsilaiko

Washington. — Corregidor tvirtovėje, Filipinuose, tebeplevesuoja Amerikos vėliava. Tvirtovę bombardavo japonų lėktuvai jau 250 kartų, bet tvirtovės gynėjai su generolu Wainwright priešakyje garbingai laikosi.

Corregidoro tvirtovę japonai bombarduoja ir iš savo kanuolių, bet į tuos šūvius atsakoma irgi šūviais.

Washington. — Balandžio 28 d. 10 val. vak. per radiją prezidentas Roosevelt pasakė tautai kalbą, kurioje peržvelgė svarbiuosius įvykius nuo japonų užpuolimo dienos.

Jis pažymėjo, kad nuo gruodžio 7 d. esame išsiuntę dideles armijos ir laivyno pajėgas — keletą šimtų tūkstančių — į bazes ir kovos frontus, esančius už tūkstančių mylių nuo namų. Karo gamyba taip išplėsta, kad ji pilnai bando mūsų gamybinį pajėgumą. Amerikos karo laivai šiuo metu plaukioja šiaurės ir pietų Atlante, Arktike, Viduržemių jūroje, šiaurės ir pietų Pacifike. Amerikos kariai yra užėmę stotis pietų Amerikoje, Grenlandijoje, Islandijoje, Anglijos salose, Artimuose, Vidurio ir Tolimuose Rytuose, Australijoje ir daugelyje Pacifiko salų. Amerikos lėktuvai ir amerikiečiai lakūnai yra visuose sausžemiuose ir visuose vandenynuose.

Toliau duosime prezidento kalbos trumpą santrauką:

Europos fronte svarbiausias įvykis buvo ir yra Rusijos armijos ofensyva prieš galingą Vokietijos armiją. Rusų jėgos sunaikino ir naikina daugiau mūsų priešo pajėgų, nei visos Jungtinės Tautos drauge .

Viduržemio jūroje padėtis nepasikeitusi. Prancūzijoje pasikeitė vyiausybė, kuri gali versti narsius prancūzus vergauti nacių despotizmui. Jungtinės Tautos pasirūpins, kad prancūzų teritorija nebūtų pavartota ašies naudai. Greitai Amerikos skraidančios tvirtovės kovos už išlaisvinimą viso aptemusio Europos žemyno.

Vokiečių ir italų žmonės vis daugiau įsitikina, kad nacizmo ir fašizmo byla yra be vilties.

Mes netekome kontrolės didelėje Filipinų salų dalyje, bet atiduodame pagarbą filipinų ir amerikiečių kariams, kurie taip ilgai išsilaikė Batano pusiausalyje, kurie tebelaiko Corregidoro tvirtovę ir kitas salas.

Tolimuose Rytuose japonai pasistūmėjo pirmyn, bet yra rimto pagrindo manyti, kad jų veržimąsis į pietvakarius sulaikytas. Esame pasiryžę visas prarastas teritorijas atgauti.

Burmoje padėtis nemaloni. Jei ir būtų Burmos kelias atkirstas, vistiek bus surastas kelias kinams pagelbėti. Už kiekvieną pasistumėjimą japonai brangiai užmokėjo.

Nors Perlų Uosto užpuolimas buvo pasalingas, bet plataus masto karui mes jau buvome dvasiniai pasiruošę. Mes žinome, už ką kovojame. Ne visi esame kovos lauke, bet visi esame viename fronte. Namie turime taip pat frontą ir kiekvienas turime pasiaukoti, atsisakydami nuo daugelio patogumų.

Dabar vien tik karo tikslams mes išleidžiame kasdien apie 100 milijonų dolerių. Ši suma padvigubės.

Kongresui yra pasiūlyta tautinės ekonomijos programa iš septynių punktų, kurių vykdymas būtinas. Kiekvienas gyventojas bus paliestas šios programos. Kiekvienas turi pasiaukoti.

Dabartiniame kare reikalingas civilinių gyventojų didelis pasiaukojimas. Pavyzdį rodo Anglijos žmonės. Mūsų kariai karžygiškai kovoja tolimuose frontuose, kad mes būtume saugūs.

Būdami namie, pagalvokime apie savo kovojančius karius. Mūsų kariai yra gerai disciplinuotų dalinių nariai. Bet jie yra ir pasilieka laisvais individais. Jie yra ūkininkai, darbininkai, prekybininkai, profesijonalai, artistai, įstaigų tarnautojai. Jie yra Jungtinės Amerikos Valstybės. Todėl jie kovoja. Mes ir gi esame Jungtinės Amerikos Valstybės. Todėl mes dirbame ir aukojamės. Tai yra jiems. Tai yra mums. Tai yra pergalei!

RUSAI TURI NAUJŲ LAIMĖJIMŲ

Kuibiševas. — Rusų vadovybė praneša, kad per paskutines keturias dienas rusų kariuomenė pasiekė didelių laimėjimų: pasistumėta 45 mylios į priekį ir sėkmingai pereita viena didelė upė, nežiūrint didelio nacių gynimosi.

Kur ta laimėta vieta, rusai neskelbia. Manoma, kad minima upė yra viena iš tų tvirtovių vietų, kurias vokiečiai gina visomis jėgomis ir iš kurių jie manė pradėti pavasario žygį. Rusams daug pagelbėję partizanai.

Maskvos laikraščiai rašo, kad vokiečiai paskutiniu laiku neteko daug lėktuvų. Per paskutines tris savaites rusų fronte vokiečiai netekę 900 lėktuvų ir apie 2,500 lakūnų. Gerai pasižymėjusi ir rusų kavalerija, kuri Briansko fronte atstūmusi vokiečius net 60 mylių ir užėmusi keliolika tvirtovių. Leningrado fronte kelios vokiečių divizijos turėjusios didelių nuostolių. Leningrado fronte keliose vietose buvę net „ranka rankon" kautynių.

BOMBARDUOJA VOKIEČIŲ MIESTUS

Bernas. — Anglijos lėktuvai sėkmingai iš eilės keturis kartus bombardavo Rostocko uostą ir miestą, esantį Baltijos pakraštyje. Visas miestas paskendęs liepsnose ir griuvėsiuose.

Vokiečiai skelbia, kad daugiausia nukentėjo civiliniai žmonės. Esą, jokių karinių tikslų anglai negalėję Rostocke turėti.

Bet Rostock yra svarbus uostas, iš kurio vokiečių laivai darydavo savo žygius. Anglų lėktuvai šią savaitę bombardavo ir kitus miestus, kaip Cologne, Kiel. Jie aplankė ir norvegų Trondheimo fiordus, kur vokiečiai ruošėsi užpuldinėti Anglijos laivus, siunčiančius Rusijai pagalbą.

Anglijos lakūnai bombardavo kelias vietas Prancūzijoje ir Čekoslovakijoje, kur yra didelės vokiečių ginklų dirbtuvės.

Vokietijos reicho komisaras Lohse išleido įsakymą, pagal kurį visi „Ostlando" gyventojai turi atlikti tam tikrą darbo prievolę, ar tai personalinę, ar tai traukiamąja jėga (arkliais). Taip pat turtai gali būti panaudoti darbo prievolės reikalui.

NUSTATYTOS PREKIŲ KAINOS

Washington. — Kainų administratorius balandžio 29 d. išleido įsakymą, kuriuo nustatė kainas beveik visoms kasdieninio vartojimo prekėms ir miestų namų nuomoms dydžius. Kainoms dydis parinktas kovo mėnesio prekių aukščiausias lygis. Pagal šį įsakymą, nuo gegužės 18 d. visų prekių kainos bus mažesnės trimis procentais, nei šiandie, bet jos bus apie 13 procentų aukštesnės, nei 1939 m. rugpiūčio mėnesį.

Šis įsakymas bus vykdomas kaip didelis bandymas per sekančius tris mėnesius. Nuo gegužės 18 d. krautuvėse kiekvienai prekei turės būti viešai iškabinta kaina.

Prekių kainų dydžio nustatymo įsakymas paliečia tokias prekes, kaip duoną, mėsą, cukrų, grietinę, pieną, daržoves, vaisius, žuvį, kavą, arbatą, druską, įvairius skanėstus, drabužius, batus, muilą, kurą, cigarus, cigaretes, vaistus, rakandus ir t.t. Žodžiu, įsakymas liečia tūkstančius prekių.

Kontrolė bus sunki, bet ji bus vykdoma visu griežtumu.

Audros Nuostoliai

Pryor. — Šiame Oklahomos mieste balandžio 27 d. siautė milžiniška audra, palikdama miesto vidurį vien griuvėsiuose. Bent 100 žmonių užmuštų, per 50 sužeistų.

Audra kilo apie 6 val. vak. Siautimas buvo toks staigus ir taip didelis, kad tuojau namai griuvo, akmens ir plyto s krito. Audra tęsėsi trumpai, bet jos padaryti nuostoliai milžiniški.

Apsigynimo Bonai ir Ženkleliai — labai gera priemonė savo šaliai ginti.

AMERIKA

LEIDŽIA LIETUVIŲ UNIVERSALIS BIURAS, INC.
KAS PENKTADIENIS

Prenumeratos Kaina:

Jung. Valst. metams 3.00
Jungt. Valst. pusmečiui 1.60
Užsienyje metams 3.25
Užsienyje pusmečiui 1.75
Skelbimų kainos pagal susitarimą.

LITHUANIAN WEEKLY
Published by LITHUANIAN UNIVERSAL BUREAU, Inc.

Subscription Rates:

In U. S. A. one year 3.00
In U. S. A. six months 1.60
Other Countries one year 3.25
Other Countries six months 1.75
Advertising rates on application.

JUOZAS B. LAUČKA — Redaktorius.

Raštus ir žinias Amerika trumpina savo nuožiūra. Nesunaudoti raštai korespondentams negrąžinami, jei tam tikslui neprisiunčiama pašto ženklų.

KARUI LAIMĖTI — VISKAS!

Prezidentas Roosevelt šios savaitės pradžioje nusiuntė Kongresui savo pasiūlymus, kas ir kaip tuojau atliktina, kad visa valstybė tiksliau dalyvautų ir prisidėtų karo žygyje. Jis pasiūlė septynių punktų programą šalies ekonominei politikai.

Prezidento naujos programos pagrindiniai dėsniai šie:

1. Kad pragyvenimo kainos nekiltų aukštyn ir aukštyn, reikia įvesti didesnius mokesčius; asmenų ir bendrovių pelnai turės būti apriboti.
2. Turi būti nustatytos prekių kainos ir pastovios nuomos.
3. Asmenų uždarbiai turės būti stabilizuoti — nustatytas pastovumas.
4. Ūkio gaminių kainos privalo būti nustatytos, pastovaus dydžio.
5. Visi gyventojai turi būti raginami daugiau bonų pirkti ir mažiau išleisti tokiems daiktams, kurie nėra būtinai reikalingi.
6. Visiems būtinos reikmenės turės būti suregistruotos ir lygiai paskirstomos tarp vartotojų, kad visi jų galėtų įsigyti, nežiūrint savo finansinio pajėgumo.
7. Reikės atsisakyti nuo termininių išsimokėjimų ir skolon pirkimų; vietoj to, patartina atmokėti namų skolas ir kitas pinigines prievoles.

Visos šios programos pagrindinis tikslas — apsaugoti gyventojų pragyvenimo lygį nuo pabrangimo, apsisaugoti nuo nepateisinamai aukštų kainų, užtikrinti piniginio vieneto pastovią vertę. Kai kurie šios programos dėsniai jau ir vykdomi.

Balandžio 28 d. prekių kainų administratoriaus įstaiga paskelbė kainas beveik visoms prekėms, kurios kiekvienam būtinos. Nuo gegužės 18 d. jokia prekė negalės būti brangesnė, nei ji buvo parduodama aukščiausia kaina kovo mėnesį. Gazolino ir cukraus galėsime gauti tik pagal korteles. Karo bonų ir ženklelių nuo gegužės mėnesio pirksime dvigubai daugiau.

Iš pirmo žvilgsnio ši programa gali daugelį bauginti. Ji reikalauja šiek tiek pasiaukojimo. Bet ką šis pasiaukojimas reiškia, palyginus su Amerikos karių pasiaukojimu. Kiekvienas karys yra prisiekęs savo gyvybę savo šaliai ginti, tad ar galima lyginti civilinių žmonių laikinius atsisakymus nuo kai kurių daiktų su karių pasiaukojimu?

Šiandie nieko nėra perdaug, niekas nėra per sunku, kai viskas skiriama visuotinei karo pergalei. Turime suprasti, kad tik visiškas plėšikiškos nacių-fašistų-japonų ašies sutriuškinimas užtikrins Amerikai ir visai žmonija saugų rytojų. Tokiam laimėjimui viskas atiduotina.

GEGUŽĖS MĖNUO

Lietuvoje Gegužės mėnuo yra didžio pamaldumo metas kiekvienai lietuviškai širdžiai. Marijos garbė skleidžiama bažnyčiose, namuose ir lietuviškos žemės laukuose. Juk ir Lietuva vadinama Marijos žeme, pilna bažnyčių Marijos vardu, daugybė stebuklingų vietų. Dievo motinėlės paveikslai, koplytėlės užima pirmą vietą po kryžiaus ir Jėzaus Kristaus. Gegužės mėnesį ypatingos pamaldos uoliai kalbamos, jų praleidimas būtų nusikaltimas.

Kaimuose susirinkdavo didesnėse seklyčiose ar kiemuose prie koplytėlių ir visi kartu skaitydavo, giedodavo Marijos litaniją, ir taip žinomą giesmę **„Sveika Marija."** Tokio gražaus pamaldumo lietuviai atsivežė ir čia. Ir Amerikos lietuviškose parapijose dažniausiai laikomos gegužinės pamaldos. Panašios pamaldos laikomos ir kitose bažnyčiose, bet lietuviui jos yra ypatingai brangios, nes per jas jis susijungia su savaisiais Lietuvoje, prisimena savo kraštą ir savus religinius papročius.

Šis gegužės mėnuo bus dar gražiau ir pamaldžiau praleidžiama, nes didesni sunkumai slėgia pasaulį ir visus žmones. Juk ir čia kiek daug lietuviškų šeimynų palydėjo savo mylimiausius sūnus kariauti už pasaulio atnaujinimą ir taikos grąžinimą. Visiems jiems reikia ištvermės, o namiškiams kantrybės, dangiškos pagelbos, kad visiems mažiau reiktų kentėti. Marija yra Krikščionių Pagelba, prašantiems išmels visų malonių, tik nepatingėkim jos paprašyti. Kada mūsų parapijose bus pamaldos, eikime pirmieji ir kitus raginkime, kad būtų pilnos bažnyčios ir galingos mūsų maldos ir giesmės skambėtų dangui maldavimais. Melskime Taikos Karalienę ramybės ir sugyvenimo namuose, tautose ir visame pasaulyje. Ypatingą uolumą čia galėtų parodyti parapijų sodalietės ir kitas jaunimas, kurių Marija yra ypatinga Globėja ir Užtarytoja.

Gegužės mėnesio intencija

Popiežiaus Pijaus XII rekomenduojama yra kuklumas. Kuklumas yra pagrindinė susivaldymo dorybė, kuri daboja privačiame ir viešajame gyvenime padorumą. Kuklumas turi reikštis mintyje, žodžiuose ir mūsų veiksmuose.

Kuklumas visuomet žiūri, kad mūsų mintys sutiktų su Kristaus mintimis. Kuklumas reikalauja, kad mūsų žodžiai patrauktų ir nuošaliai stovinčius prie Kristaus karalystės. Kuklumas nori, kad mes viešame gyvenime savo veiksmais, darbais, apsirėdymais būtumėm tokie, kad mūsų veiksmai ir mados ne tik kad neįžeistų kitų asmenų doros jausmų, bet juos keltų į dorovinio gyvenimo aukštumas.

Ateina gegužės mėnuo. Gamta pražysta grožiu, gyviau atbunda, jausmais. Tuo laiku kai kas bando nevykusiai pademonstruoti žemais jausmais, ypač apsirėdymais. Užtat pop. Pijus XII kviečia visus gegužės mėnesį ypač pabrėžti kuklumą, kad susiprastų ir tie, kurie grožio mėnesį stengiasi paversti žemų jausmų parodos mėnesiu.

Gegužės mėnuo, kuris skirtas gražiausios moters garbei — Švč. Panelei Marijai, turi visus pažadinti į tokį grožio supratimą, kaip suprato šv. Panelė Marija, ypač Ji rūpinos savo sielos grožiu, kuri buvo papuošta kuklumu.

(Iš „Laivo").

NACIAMS NĖR NĖ BALTIJOS KRAŠTŲ

Balandžio 22 dieną iš ašies sostinių per radiją buvo pranešta, kad Danijos prekybos ministeris nuvyko į Rygą aptarti pokarinių ekonominių santykių „su Ostlandu — buvusiais Baltijos kraštais."

Tas pranešimas yra naujas nacių žingsnis visiškai panaikinti Baltijos tautų savarankiškumą. Pirmiausia jie panaikino atskirai Baltijos valstybes: jiems liko tik „buvusioji Lietuva, buvusioji Latvija, buvusioji Estija."

Dabartinė žinia nušviečia kitą nacių siekimų žingsnį. Mat, neturi likti nė Baltijos valstybių pavadinimo, kadangi tai primena tų valstybių sąjungas, bendrą ir draugišką politiką ligi šio karo ir galimus labai glaudžius ryšius po karo. Vokiečiai ir jų pakalikai italai, nenorėdami, kad iš Lietuvos, Latvijos ir Estijos po karo susikurtų Baltijos kraštų stipri sąjunga, jau dabar pradeda gniuždyti šio Baltijos kraštų savarankiško vieningumo idėją, drauge kėsindamiesi išrauti bet kurį Baltijos paties žodžio prisiminimą: vokiečiams ir italams jau nėra nė Baltijos kraštų kaip tam tikro geografinio vieneto, bet tik tasai jų sukurtasis „Ostlandas."

Gi jeigu jau nelieka ne tik Lietuvos ar Latvijos, ar Estijos, bet ir paties Baltijos geografinio junginio, tai savaime suprantama, kad ten nėra vietos ne tik lietuvybei ar latvių bei estų tautiniam gyvenimui, bet net ir bendrai sujungtam tų kraštų kokiam nors tautiniui ar net geografiniui likimui. Ostlande nėra vietos nei senajai baltų-aisčių kalbai, iš kurios atsirado lietuvių ir latvių kalbos, nėra ten vietos bendriems istoriniams lapams kultūrinei ir dvasinei giminystei: tas gramozdiškas Ostlando žodis pasako, kam ten yra vietos ir kam kuriamas gyvenimas. Nuo šiol ten bus ostlandietis — kitų darbu ir prakaitu nusipenėjęs vokietis.

Lietuviams, latviams, estams vietos ten nėra, kadangi jie ne ostlandiečiai, bet — lietuviai, latviai ir estai.

Kad iš tikrųjų savo kraštė, savo senų senovės žemėje lietuvis neturės savito ne tik valstybinio, bet ir tautinio bei kultūrinio gyvenimo, pasilikęs mirti skirto vergo ir baudžiauninko dalioj, matyti iš daugelio ženklų.

Pirmas jų— čia minėtoji žinia. Ką ji reiškia, jau paaiškinom.

Antras, tai jau anksčiau paskelbtas pranešimas, kad Kauno ir Vilniaus universitetų kai kurie fakultetai studentų nepriiminės. Tai yra žingsnis į žinomo vokiečių dėsnio vykdymą, kad pavergtoms tautoms šviesos nereikia. Joms švies ir valdys vokietis, o jie patys liks tamsūs juodadarbiai.

Trečias ženklas rodo, kad vokiečiai smurto ir kraujo keliu ima šalinti tuos, kurie kenkia vokiečių-nacių evangelijos įvedimui užimtuose kraštuose. Iš čia pasikėsinimai prieš arkiv. M. Reinį arba arkiv. J. Skvirecką. Pirmas jų yra parašęs veikalą, kur iškritikuojamas nacizmas, antras gi yra pareiškęs užuojautą persekiojamiems žydams.

Ketvirtas ženklas yra pradėtasai teroras prieš aktyvius lietuvius, kuriems primetami visoki spekuliacijos kaltinimai. Naciams didžiausia spekuliacija, tur būt, yra Lietuvos žmonių pasiryžimas kovoti dėl savo žemės laisvės ir nepriklausomybės. Iš Europos sklystančios žinios skelbia net apie kai kurių lietuvių pakorimą už tą tariamąją spekuliaciją. Gautieji vardai kaip tik pažįstamiems sako, kad nukentėjo tie, kurių praeitis susieta ne su kokiu bizniu, bet su griežtu nacionaliniu aktingumu.

To vokiečių siautėjimo ir nežmoniškumo akivaizdoje kaip tik labai malonu girdėti Amerikos pramonės vadų D. Nelsono ir kitų žodžius, kad demokratijų arsenalas jau pralenkė ašies arsenalą. Priešui smogti ginklas jau nukaltas didesnis negu kada nors tasai priešas yra numatęs.

Todėl visi tie vokiečių žiaurūs nacinio pamišimo siautėjimai primena seną lietuvių priežodį: „Dūksta kaip prieš savo galą."

Tomas Budreika

MŪSŲ DARBAI IR RŪPESČIAI

Didelė dauguma Jungtinėse Valstybėse gyvenančių lietuvių yra piliečiai. Piliečių tiesioginė pareiga yra visu kuo dėtis prie savojo krašto gynimo ir prie visų karo reikalų. Bet ir tie, kurie nėra šio krašto piliečiai, veržte veržiasi į darbus, kad tik kuo galint padėtų Amerikai laimėti karą. Taip jie daro dėl to, kad jie myli šį kraštą, kad jiems patinka demokratinė santvarka, kad pasitiki prez. Roosevelto nusistatymu, inkorporuotu ir į Atlanto Čarterį ir į Junginių Tautų proklamuotuosius šio karo tikslus — visoms tautoms nepriklausomybė, visiems pasaulio žmonėms visokeriopa laisvė ir gerovė. Netenka, tad, stebėtis, jei Lietuvos piliečiai savanoriais stoja į U. S. armiją ir noriai dirba visus tuos darbus, kurie veda prie karo laimėjimo.

Tuo būdu turime aiškųaiškiausią vaizdą, kad visi Amerikoje gyveną lietuviai visas galimas pastangas deda gelbėti Amerikai ir Jungtinėms Tautoms laimėti karą. Visi mūsų tautiečiai, mat, puikiai žino, kad **Amerikos laimėjimas yra ir Lietuvos laimėjimas.**

Mūsų veikimo centras — A.L.R.K. Federacija tuo reiškiniu labai džiaugiasi, nes žino, kad **mūsų tautos viltys yra sudedamos į geras ir patikimas rankas.**

Federacijos centro sekretorijatą džiugina pranešimai iš skyrių ir apskričių, kad jie nuo pat Amerikos įstojimo į karą — nuo 1941 m. gruodžio 7 d. **visas savo jėgas įkinkė į Amerikos Raudonojo Kryžiaus, į U. S. Karo Bonų pardavinėjimą ir į kitus karo darbus.**

Tiesa, tai gerokai apstabdė tuos darbus, kuriuos Federacija ir jos skyriai atlieka normaliais lakais, tačiau tuo ne tik kar nesisčiau tuo ne tik kad nesiskundžiama, bet, priešingai,

Nors Federacijos skyrių vadų rankos buvo užimtos Amerikos Raudonojo Kryžiaus ir kitais krašto gynimo darbais, tačiau šis tas nudirbta ir savo organizaciją bestiprinant. Savo kaliu buvo vedamas ir **Lietuvai Gelbėti Fondo** vajus, kurio metu kai kurie skyriai ir rajonai savo kvotas pajėgė išpildyti. Pasitikima, kad neatsiliks ir kiti rajonai. Šiuomi kreipiamas dėmesys į Connecticut, New York—New Jersey ir Pennsylvanijos rajonus. **Bostono, Chicagos, Clevelando ir Detroito rajonai savo kvotas** su kaupu išpildė.

Besistengdami išpildyti LGF. kvotas, žinokime, kad lietuvių tremtinių šelpimo problema toli gražu dar nėra išspręsta. Toji problema besitęsiant karui didės. Dar didesnė ji bus karui pasibaigus. Dėl to yra būtinai reikalinga auginti Lietuvai Gelbėti Fondą.

Talka Lietuvai išlaisvinti

Federacija yra religinė, kultūrinė organizacija. Politika ji neužsiima. Bet šiuo momentu, kuomet mūsų tėvų kraštas žiaurių priešų yra pavergtas ir kai visai tautai yra taikomas mirtinas mūgis, A.L.R.K. Federacijos veikėjai, vaduodamies krikščioniškąja artimo meile ir giliu lietuviškumu, Lietuvai gelbėti darbą ir kovą skaito pirmaeiliu savo dalyku. Dėl to ji ir per savo užlaikomą Liet. Kult. Institutą ir kitokiais keliais informuoja ir Amerikos valdžios sferas, ir kultūrines institucijas, ir visuomenę. Kiekvienu atveju, kai tik iškyla reikalas, energingai užstoja už lietuvių tautos teises į laisvą ir nepriklausomą gyvenimą.

ALRK. Federacija dar 1940 m. suprato reikalą sudaryti bendrą visų grupių centrą, kuriuo yra **Amerikos Lietuvių Taryba,** jau atlikusi keletą svarbių žygių Lietuvos nepriklausomybės atgavimo reikalais. **Federacija remia ir Lietuvių Tautinę Tarybą,** kurią neseniai sudarė Lietuvos Piliečių Sąjunga, nes mato, kad toji taryba lietuvių tautos kovose dėl nepriklausomybės turės suvaidinti labai svarbų vaidmenį. Be to, ir priminti, berods, nereikia, kad Federacija stengiasi veikti, kiek leidžia sąlygos, kontakte su **Lietuvos pasiuntinybe ir konsulais.**

NAUJO INTERTYPO FONDAS

Ad. Nadzeika,	Brooklyn, N. Y.
Vikt. Šlikienė,	Brooklyn, N. Y.
J. Akucevičius,	Brooklyn, N. Y.
M. A. Kivytienė,	Brooklyn, N. Y.
J. Staugaitis,	Newark, N. J.
P. L. Zemeckienė,	Brooklyn, N. Y.
J. Žemaitienė,	Waterbury, Conn.
A. Ulozas,	Maspeth, N. Y.
E. Brusokienė,	Maspeth, N. Y.

Šventojo Tėvo sukaktis

Amerikos katalikų veikimo centras — National Catholic Welfare Conference energingai ragina visuomenę minėti **Jo Šventenybės Popiežiaus Pijaus XII vyskupavimo 25 metų sukaktį.** To minėjimo planai yra paruošti ir spaudoje jau skelbiami. Federacijos ir visi lietuvių katalikų veikėjai turėtų tais planais ir patiekiama medžiaga pasinaudoti, kad Jo Šventenybės sukaktuves tinkamu būdu ir iškilmingai paminėtume. Visi mes, juk, gerai žinome, kad Šventasis Tėvas mūsų tautą tėviškai globoja, šelpia ir gina jos šventas teises. Ir šiuo ir visais kitais atžvilgiais mes parodykime Romos Seneliui savo nuoširdų dėkingumą .

Lietuvos Steigiamasis Seimas

1920 m. gegužės mėn. 15 d. susirinko Lietuvos Steigiamasis Seimas, patiesęs Lietuvos valstybei demokratiškus pagrindus, pravedęs išganingą kraštui žemės reformą ir daug kitokių įstatymų. Būtų svarbu ir naudinga šiemet visur, kur tik galima, **minėti Lietuvos St. Seimo susirinkimo dieną.** Ta proga reiktų parinkti aukų darbui ir kovai, kad, Amerikai laimėjus karą, laisvi ir nepriklausomi Lietuvos žmonės ir vėl galėtų slaptu ir demokratišku būdu išrinkti savo atstovus į seimą ir patys būti savo krašto tvarkytojais ir šeimininkais.

Be čia suminėtųjų, Federacijos skyriai turi ir kitokių darbų eiles. Svarbu, kad, tiems ir kitiems darbams dirbti, būtų gerai susiorganizuota ir įtraukta visa lietuvių katalikų visuomenė.

Kai gerai atliksime savo organizacijos darbus, labiau sustiprėsime, tvirčiau susiorganizuosime ir daugiau galėsime prisidėti prie Amerikos greitesnio karo laimėjimo.

L. Šimutis,
A.L.R.K. Federacijos sekretorius.

LIETUVOS ŽINIOS

Komisarų galia

Vokietijos reicho komisaro „Ostlande" Lohse specialiniu potvarkiu nepaprastai praplėtė vad. sričių komisarų (Lietuvoje tokių „sričių komisarų" yra 6) teises. Komisarai gali patys uždėti bausmes, jeigu „nusikaltimas yra aiškus." Komisarai gali bausti iki 6 savaičių kalėjimo arba pinigine bauda iki 1,000 vok. markių arba abiem bausmėmis kartu. Kai kuriose s rityse, kurias reicho komisaras pažymės specialiniu įsakymu, komisarai gaulės bausti iki 2 metų kalėjimo ir iki 50,000 markių. Sričių komisarų uždėtos bausmės yra galutinės; tik tam tikrais atsitikimais galima skųstis vad. „vokiečių teismui", kurio teisėjai ir prokurorai yra išimtinai Vokietijos piliečiai. Minėtas potvarkis pasirašytas 1941 m. spalių 6 d., bet paskelbtas gruodžio 30 d.

Likviduoja bankus

Lietuvoje likviduojami bankai: Vilniaus miesto amatininkų smulkaus kr... to draugija, Lenkų nej... mojo turto savininkų ba... Vilniuje, Vilniaus Trakų skrities kooperatinis ban... Lenkų amatininkų ir pr... bininkų kooperatinis ba... Vilniuje, krikščionių liau... bankas „Dirva" Vilniuje... procentinio kredito drau... Vilniuje, pirklių ir pr... ninkų sąjungų kooperat... bankas Vilniuje, centra... žydų kooperatyvų liau... bankas Vilniuje, Eisiški... dų smulkaus kredito dr... ja Vilniuje ir rusų koop... tinis bankas Vilniuje.

Tų bankų likvidatori... paskirtas Lietuvos Ban... Kreditoriai gali pareikšti... vo reikalavimus ne v... kaip per 3 mėnesius L... vos Bankui, Vilniuje, Ged... no g. 8.

Kalba apie šiaurę

„Deutsche Zeitung im ... land" paskelbė straipsnį ... vadintą „Vokietija ir š... rė." Straipsnyje išved... kad „buvo laikai, kuriu... toriškai galima laikyti k... bendrą vokiečių- danų- n... gų valstybę." Tačiau d... Europos šiaurėje apie ... laikus nieko nenorima ... ti. Tai esanti ypač Ang... politikos pasėką, nes a... pavertę šiaurę savo poli... objektu. Dabar reikią i... ti priemonių tam šia... atšalimui nuo Vokietijos ... šalinti. Tai būsią pasi... kai šiaurė suprasianti, ... Vokietijos ir Suomijos ... galė rytuose išgelbėjusi ... šiaurę. „Bet kuomet tas ... kinimas paplis plač... sluoksniuose? Kuomet?" ... baigia laikraštis.

Lietuvoje, kaip ir vi... „Ostlande", vokiečių ko... ro Lohsės parėdymu, ... jauni vyrai, gimę 19... metais „raginami" st... vokiečių „darbo tarn... (Arbeitsdienst). Numato... kad jie bus pasiųsti vien... metų tarnybai į Vokiet...

Žinomas šveicariečių ... raštis „Neue Zuercher ... tung" paskelbė straipsn... pie Lenkijos genera... gubernatūros ūkį. Iš ... straipsnio pažymėtina v... kur aprašoma, kaip v... čių administracija t... Lenkijoje buvusias pr... nės ir prekybos įmones...

Tvarkymas esąs vy... mas, vadovaujantis ne t... konominiais, bet ir p... niais interesais. Į minėt... mones esą paskirti vok... komisarai. Bet ši prien... esanti tik laikina. Tos ... nės esančios rezervuotos ... kiečių kareiviams, b... siems fronte. Visa eilė ... žesnių įmonių esančios ... darytos, nes laikomasi n... statymo, jog jos „nes... rančios egzistencijos ... grindo vokiečių taut... žmogui."

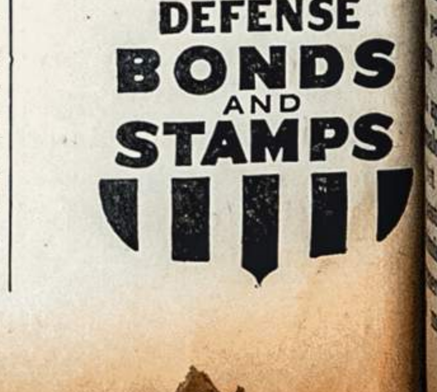

L. K. INSTITUTO LEIDINIAI

e Baltoscandian Con-tion" (prof. K. Pak-sukėlė nemažą susi-mą tarptautiniuose niuose ir jau beveik išparduota. Dabar ji iais kiekiais nebesiun-ma, tačiau atskirų jos pliorių dar galima (kaina 20 centų).

e Lithuanian Situa- dar galima gauti. Pa- egzempliorius 30c, o 50 egz. ar daugiau nuoja tik 20 centų.

Naujos knygelės

mis dienomis spaustu-us įteikta **Antano Vai-čio** trumpa lietuvių li-ros apžvalga: **„Lith-n Literature"** (apie usl.). Ji kaštuos 30 ogi užsakant po 50 r daugiau — tik po atų. Knygelė ši pravarti turėti kiekvieno lietu-amuose, nes ji vaiz-keturių šimtų metų lie- literatūrinę kūrybą. uto direktorių vargina s, kiek jos reikėtų dinti? Tai paaiškėtų, iš anksto įplauktų keliolika stambių užsa- Bijoma jos atspaus- permaža. Tad labai tume kolonijų veikėjų skubiau pranešti sau ų jos egzempliorių ų.

Pranas Galinis baigia knygelę apie Mažąją vą: **„Lithuania Minor."** us panašaus didumo ir ios kainos kaip ir p. ulaičio knygelė. Prašy- ir jos užsakymus jau Dr. Galinio knygelė ens Mažosios Lietuvos tį ir lietuvybės likimą vos pajūry bei viltis nti Lietuvai tą gražų angų mums kraštą.

Kitos knygos

tuvių Kultūrinis Insti- platina ne vien tik sa- leistas knygeles, bet ir vertingą lituanistinę lį-ūrą. Paskiroje brošiū-roje neseniai pasirodė prof. A. Senn labai įdomus moksliškas straipsnis „On the Degree of Kinship Between Slavic and Baltic" (15 pusl.). Šito puikaus straipsnio Institutas išsiuntinėjo 100 egz. įvairiems Amerikos mokslininkams - kalbininkams. Jų dar galima truputį gauti, atsiunčiant pašto ženklais 15c.

Išėjo iš spaudos p. **Aniceto Simučio** magistro disertacija **„The Economic Reconstruction of Lithuania After 1918".** Išleido Columbia University Press, New Yorke. 148 pusl., kaina $1.50. Patartume kiekvienam lietuviui inteligentui turėti šią knygą savo bibliotekoje, užsisakant ją tiesiai iš Columbia University Press. Šios knygos Liet. Kultūrinis Institutas užsisakė 165 egz. ir platins ją žymesniuose universitetuose ir šiaip suinteresuotų mokslininkų tarpe.

Lietuvių Kultūrinio Instituto leidiniai labai nelygiai plinta: jei kurioje kolonijoj atsiranda veiklus žmogus ir suinteresuotas plačią visuomenę supažindinti su Lietuva, tai ten knygelės gerai platinamos, bet daugumoj kolonijų tokių žmonių nepasitaiko surasti ir ten Instituto leidiniai lieka nežinomi.

Šia proga čia patiekiame pirmojo leidinio didesnius užsakymus: New York — 200; Shenandoah, Pa. —200; Rochester, N. Y. —200; Philadelphia, Pa. — 200; Chicago, Ill. — 150; So. Boston, Mass. — 100; Brockton, Mass. — 100; Lawrence, Mass. — 100; Providence, R. I. — 100; Newark, N. J. — 100; Detroit, Mich. —100; Mt. Carmel, Pa. — 100; Brooklyn, N. Y. — 100; Maspeth, N. Y. —100; Washington, D. C. — 70; Cicero, Ill. — 50; New Britain, Conn.— 50.

Likusios knygelės išplatintos po vieną ar po kelis egzempliorius ir daugiausia kitataučių tarpe, aprūpinant universitetus, bibliotekas, ir kai kuriuos pavienius profesorius, senatorius ir kongresmanus.

Jeigu vietoje 17 stambių platintojų turėtume jų apie 50, tai Instituto darbas žymiai palengvėtų, knygelių leidimas gal pradėtų apsimokėti.

Dr. Kazys Pakštas,
Direktorius.

Lithuan. Cultural Institute,
6017 So. Kenwood Ave.,
Chicago, Illinois.

ATSILIEPIMAI APIE NAUJĄ KNYGĄ

Vienas iš žymiausių Amerikos intelektų Columbia Universiteto rektorius profesorius **Nicholas Murray Butler** apie Simučio knygą **„The Economic Reconstruction of Lithuania After 1918"** taip rašo:

„It is plainly a distinct contribution to our accurate scientific knowledge of an important series of public events."

Columbijos Universiteto profesorius, kelių knygų autorius, **Michael T. Florinsky:**

„I am very glad to see it in print, and I trust that it will render a real service in making Lithuania better known in this country. Few publications could be more timely."

Prezidentas **Antanas Smetona:**

‚Malonu pasveikinti tokį raštą apie Lietuvą anglų kalbos literatūroje."

Lietuvos Ministeris Jungt. Amerikos Valstybėms **Povilas Žadeikis:**

„Knyga lengvai skaitosi ir vilioja."

Marianapolio Kolegijos Rektorius **kun. Dr. Juozas Vaškas:**

„...Tai iš tikrųjų daugeliu atžvilgiu labai svarus darbas ir naudingas lietuviškajam reikalui."

Kultūrinio Instituto Direktorius prof. **Kazys Pakštas:**

„...Gerai parašyta ir gražiai išleista..."

Pagarsėjusi žurnalistė, „The New York Times" redakcijos narė **Anne O'Hare McCormick:**

„I am sure that I will find it of the greatest value in the discussion of the Baltic problems which are to be very alive, I think, before long."

Pageidautina, kad ši knyga galimai plačiau pasklistų. Ją turėtų įsigyti lietuvių draugijos, klubai ir paskleisti tarp savo narių, bei Lietuvos ir lietuvių draugų. Knyga pardavinėjama po pusantro dolerio. Užsakant čekius ir „money orderius" reikia siųsti:

Columbia University Press
2960 Broadway
New York, N. Y.

Vyskupas Th. Gorman, Reno, Nev. įsakė, kad Amerikos vėliava būtų laikoma katalikų bažnyčiose viešoje vietoje.

New Yorko miesto taryba priėmė rezoliuciją, kuria visi miesto valdininkai ir dar bininkai Didįjį Penktadienį atleidžiami nuo darbo.

Brooklyniečiai pradėjo kraustyti užmestus, senesniais laikais vartotus arklių traukiamus vežimus. Arklių kaina irgi kyla.

Meksikos tėvų sąjunga pasiuntė valdžiai prašymą, kad būtų leista mokyklose dėstyti tikyba.

Baugusiems katalikiškas pradines mokyklas registracija įstoti į aukštesnes Brooklyno vyskupijos mokyklas bus geg. 5 d., antradienį, 4 val. pp. vyskupijos mokyklose.

IŠ KALVARIJŲ ŠVENTOVĖS

Gegužės 3 d., Šv. Kryžiaus Atradimo šventėje, 3 val. po pietų įvyks Marianapolyje iškilmingas atidarymas Kalvarijų Šventovės viešam tikinčiųjų pamaldumui.

Tą dieną, kurioje Bažnyčia mini laimingą Kryžiaus Medžio atradimą, iškilmingoje procesijoje, kunigui vadovaujant, bus einama Marianapolio Kryžiaus Keliais, Amerikos lietuvių katalikų dosnumu pastatytais.

Baisusis karas slėgia ne tik Lietuvos žmones, bet ir mus, čia gyvenančius Amerikoje. Šimtai tūkstančių jaunuolių pašaukta į karo lauką. Gi namuose liko motinos be sūnų, žmonos be vyrų, vaikai be tėvo.

Eidami drauge su Kristumi bent dvasioje kruvinais Kalvarijos Keliais, ir patys semsime stiprybės narsiai pakelti karo sunkenybes, ir kenčiančius paguosime savo karšta malda.

Ta mintimi per visą vasarą iki spalių mėn. pabaigos, kas sekmadienis, 3 val. p. p., Marianapolyje bus atliekama **nuolatinė Kryžiaus Kelių Novena,** kurią aukosime už mūsų karius narsiai kovojančius karo frontuose, už motinas, žmonas ir vaikus likusius be savo globėjų, už brangią šalį Lietuvą, kad Gailestingasis Viešpats per savo Kančią ir Kryžių teiktųsi sumažinti mūsų visų kančias ir grąžinti pasauliui taiką ir ramybę.

Tad karštai kviečiame mūsų tautiečius skaitlingai dalyvauti rengiamoje Kalvarijų Novenoje.

Šia proga pranešama Marianapolio Kalvarijų steigėjams, kad Stacijos jau yra papuoštos dailiais geležiniais kryžiais, numeriais ir steigėjų vardais.

Be to, mums malonu pasidalinti žinia, kad Marianapolio Šventovei užbrėžtieji a. a. kun. Jono Navicko darbai tęsiami toliau: jau statomas šv. Juozapo altorius, jau sudarytos sutartys šv. Onos ir Liurdo šventavietėms statyti.

Kas galėtų ir norėtų prisidėti prie atliekamų Šventovės darbų, maloniai tesiunčia savo auką šiuo adresu:

Marian Fathers
Marianapolis College
Thompson, Conn.

Toronto, Ont.

Balandžio 18 d. susituokė Edna Jurčiūtė su C. A. Dermott. Vedybos įvyko lietuvių bažnyčioje, kuri buvo išpuošta gėlėmis. Šliubą davė kun. V. McGiviney. Atsilankė daug draugų ir jaunimo.

Vestuvių pokylį iškėlė jaunosios tėveliai Windsor Hotel patalpose.

A. E. Jurcai yra Toronte visiems žinomi, kaipo geri katalikai ir stambūs katalikiškų ir tautiškų reikalų rėmėjai.

Jaunavedžiai išvyko į Montrealą, nes ten mano apsigyventi.

Visi vestuvių dalyviai jaunavedžiams linkėjo daug laimės naujame gyvenime.

Svarbus pranešimas

Pirmą kartą atvažiuoja iš Montrealo lietuvių parapijos choras, vedamas muz. Žižiūno. Kaip girdėti, koncerto programa bus įvairi, gabiausi Montrealo artistai išpildys programą. Dabar susirašinėjama, kada įvyks. Vėliau pranešim per spaudą, kada įvyks.

Genys.

Gegužės 2 d., šeštadieny, 8 val. vak., Šv. Jono parapijos salėje, kampas Dundas St. W. ir Gorevale Ave., „Aušros" choras rengia linksmus šokius.

Gegužės mėn. 3 d. 7:30 v. v., sekmadieny, toje pat salėje „aušriečiai" suvaidins labai juokingą penkių veiksmų komediją „Bajoras Gaidys". Po vaidinimo šokiai.

Visi Toronto ir apylinkės lietuviai nuolankiai kviečiami atsilankyti. Užtikriname, linksmiausiai laiką praleisite ir gardžiai pasijuoksite.

„Aušros" choras.

Nauja Taryba

Washington. — Prezidentas įsteigė „War Manpower Commission." Ši nauja įstaiga rūpinsis geriausiu Amerikos vyrų ir moterų jėgų sunaudojimu karui laimėti. Jos viršininku paskirtas Paul V. McNutt. Joje bus tinkamai atstovaujama karo, laivyno, žemės ūkio ir darbo departamentams.

Nauja taryba prižiūrės, kad užtektų žmonių reikalingam darbui visose srityse — žemės ūkyje, pramonėje ir kitose šakose.

Įvairios Žinios

Aukščiausis New Yorko teismas nusprendė, kad burleskiniai teatrai New Yorko mieste negali gauti leidimų atsidaryti.

Columbia, S. C., miesto taryba nutarė paskirti kasdieną tam tikrą laiką maldai už karius, tarnaujančius JAV. kariuomenėje.

Anglijoje lenkai dabar turi 2 pilnai paruoštas divizijas su 35,000 karių ir 12,000 lakūnų. Lenkų lakūnai yra nušovę 500 priešo lėktuvų ir atlikę 1,955 užpuolimus.

Long Island salos miškų gaisrai privertė vietinius gyventojus susirūpinti. Įtaisyta dabotojų bokštai ir su radijo pranešimais apie gaisrus.

Mūsų slaptas ginklas — Apsigynimo bonai ir ženkleliai. Įsigyk jų!

VYTIS ir ERELIS

Apysaka

Parašė

Jonas Kmitas

(Tęsinys)

Kas juos ten žino. Sako, mūsiškių buvę daugiau penki prieš vieną, bet, dėja, ne dešimts. Tie litmušasi viens prieš dešimtį, taigi išeina, kad mū- buvo mažiau. Mūsų štabas padarė klaidą, pa- s į Lietuvą tik dvi divizijas. Reikėjo mažiausiai ų. Želigovskis ne Cezaris. Jis ne kartą trepsėjo nis į žemę, bet naujų legijonų taip ir nesusilaukė. Bet Želigovskiui reikėjo tai numatyti, — nesi- Kunickis.

Želigovskis ne štabietis. Jo dalykas kautis, ne nio pareigas eiti. Kautynėse su bolševikais jis bu- enas atkakliausių mūsų vadų.

Hm... Vis dėlto jis siūlėsi Lietuvą užkariauti, urėjo žinoti, ant ko užsimojo.

Aš jau netaip tikras, ar jis siūlėsi. Veikiausiai tai buvo pasiūlyta. Čia tai načelniko sugalvotas pla- Numatyta Želigovskis, kaipo atkaklus karys ir disciplinierius. Jei laimės, tai bus epochinis did- : jei prakiš, tai liks išsipirkimo ožiu. Išėjo nė šiaip, aip.. Želigovskis paėmė Vilnių, bet pralaimėjo du u ir jau nebeturi progos litvinams atsilyginti. Aš kau, kad negarbingai pralaimėjo. Jis kovojo iki upuolimo. Rezultatas toks, kad Želigovskis tik pu- dvyrio ir pusė — ožio. Į mūsų istoriją jis, žinoma, kaipo didvyriškas Vilniaus išgelbėtojas. Apie Šir- s ir Giedraičius galima ir nutylėti, o jei priminti, k kaipo žvalgybų susirėmimus. Kur reikia išpūsti, reikia sumažybinti, mes lenkai esame specialistai. litvinai kitaip į tai žiūri. Už Vilnių jie Želigovskį nai keiks, gi dėl Širvintų ir Giedraičių amžinai s. Su litvinais tiek to. Jų istorija tik jiems vieniems i. Tačiau tie mužikėliai jau spėjo kiek apsišviesti. santykių su pasaulio spauda ir daro mums ne- a nemalonumų.

a Rydzevskis apsidarė, lyg laukdamas patarimo, nuo tų nemalonumų išsigelbėti. Patarimų nieks nesuteikė, bet jis susilaukė nemaža asmeninio numo, nes pastebėjo, kad jo kalba daro įspūdžio. as tiesiog akimis jį rijo. „Tas sumažybintas, nuka- pavarde generoliukas pakeliui nesustos. Jis toli s. Tokie tai moka įsibriaut į načelniko malonę. Reiks pastudijuoti jo metodas. Tai ne gramozdiška Kunickio politika". Taip galvojo Bykas.

Kuniciks savo politiškos linijos kaip ir neturėjo. Jis paprasčiausias smulkus karjeristas. Paintriguoti, paklastininkauti — kodėl ne? Kunickis buvo didelis klastos mėgėjas, bet jo intrygos grynai provincijalinio maštabo. Aukštoji politinė technika jam neįkandama. Jo veiklos sritis daugiausiai šeimyninio pobūdžio, su neišvengiamu finalu — Wein, Weib und Gesang (Vynas, moterys ir daina). Tą mokyklą jis perėjo dar vokiečių armijoj bebūdamas. Bet armijoj, ypač karo metu, daugiau teorijoj teko pasitenkinti. Laisvojoj gi Lenkijo bus galima prie platesnės praktikos prieiti. Tam tikslui jis manė panaudoti Bezicką, su kuriuo dar karo metu buvo susidraugavęs. Tuomet Bezickas buvo tik belaisvis ir jį vien prieš lietuvius buvo galima panaudoti. Dabar atsidarė platesnė dirva. Jis mokėjo įsisukti į labai žavingą pramogą — išvogimą Tautgėlaitės. Dabar laukė iš Bezicko žinių, kiek tas sumanymas pažengė pirmyn. Eugenijos niekad nebuvo matęs, bet iš Bezicko pasakų sudarė mintyje tokį jos vaizdą, į kurį negalima neįsimylėti. Bezickas dilgino jo vaizduotę, kad išgautų reikalingos jos išvogimui pagalbos, bet paskui planavo taip viską susukti, kad Kunickiui netektų jos nė pamatyti.

Šio pasikalbėjimo momentu Kunickis nelabai domėjosi politiškomis Rydzevskio išvadomis. Jo mintis skrajojo kitur ir mėgino išspręsti klausimą: kur dabar yra Bezickis ir ką jis veikia? Pasikalbėjimas jau pradėjo krikti. Bet štai kažkas pabeldė į duris, kurios tuoj atsidarė, ir į kambarį įėjo gen. Skurskis. Greitu žvilgsniu perbėgo susirinkusius, lyg kiek sudvejojo, apsistojęs ties Byko veidu, paskui lyg staiga kažką atsiminė, pusbalsiu pratarė: a! ir ilgiau nelaukdamas, gan maloniu balsu prabilo:

— Dovanokit, ponai, už nelauktą įsibrovimą, bet čia gan nemalonus reikalas. Maniau, kad reikia pasitarti. Pasieny įvyko žvalgybų susišaudymas. Vienas mūsų pilietis paimtas į nelaisvę ir, tur būt, sunkiai sužeistas. Kas daryt?

— Išreikalaut jį atgal ir nusiųsti litvinams ultimatumą! — riktelėjo Kunickis.

— Tai lengva pasakyti, bet — susišaudymas įvyko lietuvių pusėj. Mūsų pilietis peržengė sieną ir tai nakties metu.

— Tai skirtumo nedaro. Incidentas, tiesa, nemalonus, nes kaltė mūsų pusėj, bet tokiam atsitikime kaip tik reikia smarkiai šūkauti. Litvinai nusigąs ir belaisvį paleis. Bet to negana. Reikia prie jų prikibti, kad drumsčia ramybę ir nori išprovokuoti naują karą. Reikia statyt jiems tokias kietas sąlygas, kad patys pasiūlytų pinigišką atlyginimą.

Į tokį griežtą Kunickio pasiūlymą Rydzevskis atsakė vos-vos pašiepiančiu šypsniu. Byko veidas, sfinkso kauke prisidengęs, nė vienu dirksniu nekrustelėjo. Bet Skurskis nekantriai Kunickui atrėžė: —

— E, užteks jau tos tipingos lenkų blagerijos. Ne visados gi mums akiplėšiškumu verstis. Lietuviai ne tokie jau kvailiai, o kad jie ne bailiai, tai mums įrodymų daugiau nereikia.

— Kokie čia įrodymai! Giedraičiai? Tik vieni juokai ir sarmata dėl vieno menko nepasisekimo tiek nugąstauti! — rėkavo Kunickis.

Skurskis persmeigė jį šaltu, plieniniu žvilgiu.

— Nepasisekimas ar verčiau pralaimėjimas buvo ne vienas, o du, ir abu labai stambūs. Savo tarpe mes atvirai galime pasisakyti. Rimta savikritika sveikesnė už tuščiagalviškus šūkavimus.

Skurskis nemėgo Kunickio, kurs jam tuo pačiu pinigu atsimokėjo. Įtempti generolų nervai žadėjo sprogti ir iššaukti skandalingą sceną. Kunickis visas paraudo ir pašoko iš vietos. Jau atidarė burną ką griausmingo pasakyti, bet dėl smarkaus susijaudinimo jam kalba užsikirto. Valandėlę tik žiopčiojo ir kažką neaiškiai mikčiojo.

Staiga pasigirdo ramus Byko balsas.

— Labai prašau ponų nesikraščiuoti. Visai nėra dėl ko. Incidentas jau likviduotas.

— Likviduotas? Kokiu būdu?

— Paprasčiausiu. Načelninkui pareikalavus, lietuviai belaisvį mums grąžino. Tas mūsų pilietis jau ne pirmą kartą pakliuvo į jų rankas. Tur būt, jis menkos vertės, kad taip lengvai, be jokio iškeitimo, jį mums atidavė. Ar tik nebus koks pigios rūšies apykvailis intrigantas. Užtikrinu ponus, kad neverta dėl jo jaudintis. Be to, načelninkas tą klausimą jau išsprendė, ir viskas baigta.

Visų akys su nuostaba nukrypo į Byką. Jaunutis, beveik pienburnis, o jau kalba načelninko vardu ir tokiu autoritetingu tonu. Kas jis čia per vienas? Rydzevskis su Skurskiu neramiai susižvelgė, o Kunickis net išsižiojo, bet nieks į jį dėmesio neatkreipė, nes visi buvo užimti savo mintimis, kurios nebuvo linksmos. Juos vargino pavydo ir susirūpinimo jausmas. Ne belaisvis, bet Bykas dabar jiems rūpėjo. Staiga Kunickiui toptelėjo į galvą labai nerami mintis. Nervingai drebančiu balsu jis paklausė:

— Ar ponas Bykas kartais nežino, kaip to belaisvio pavardė?

— Ne tik pavardę, bet ir patį žmogų gerai žinau. Jis vadinasi Ksaveras Bezickas.

Kitiems ta pavardė nieko nepasakė, bet Kunickis kruptelėjo, tarsi botagu iš netyčių sudrožtas.

— Ar — ar jis sunkiai sužeistas ir kur dabar yra?

— Jis dabar karo ligoninėj, nes yra buvęs nereguliarios armijos karininku. Ne tai kad būtų sunkiai sužeistas, bet smarkiai apkumščiuotas. Neatrodo, kad garbingose kautynėse būtų dalyvavęs.

— Iki pasimatymo, ponai! — griežtu mostu atidavė saliutą ir išėjo.

Visi susižvelgė. Net sfinksiniame Byko veide pasireiškė nuostaba.

— Kas čia per komedija? Atrodo, kad juodu kažkokie bendradarbiai? — kreipėsi į Byką Skurskis.

Ir Rydzevskis metė klausiantį žvilgsnį, tarsi, laukdamas paaiškinimo. Bet Bykas tik pečiais patraukė.

38.

Seni pažįstami

Vilniaus karo ligoninėj Bezickas buvo gerai aprūpintas. Turėjo atskirą kambarį ir gerą patarnavimą, nes iš lietuvių nelaisvės parsinešė didvyrio ir kankinio vardą. Nežinia, iš kur ta jo reputacija prasidėjo, bet ji kažkaip užsimezgė, o išpūsti ją iki didvyriškumo laipsnio pats ponas Ksaveras pasirūpino. Tiesa, jis daug kalbėti negalėjo, nes jo gerklė, negailestingai Viktoro sužalota, nebuvo dar pilnai atslūgusi, bet jo išvaizda, ypač pilnas didvyriškos kančios žvilgis, daug iškalbingiau už žodžius bylojo.

Kalbamuoju momentu jį buvo aplankęs svečias, kurio asmenybę skaitytojas vargiai beatspėtų, jei jam nepasakytume. Tai ne kas kitas, tik senas mūsų pažįstamas, buvusis caro žandaras — Pomadinas. Čia skaitytojas gali pamanyti, kad per plačiai skrajoja mūsų vaizduotė, įvesdindama caro žandarą į laisvąją lenkų karaliją. Tačiau reikia atsiminti, kad Pomadinas puikiai mokėjo lenkų kalbą ir jau vadinosi Ivanovski. Tai buvo antroji jo pavardė. Jis turėjo ir trečią — Petrov, bet tą labiausiai slėpė, nes ja jis buvo sovietijoj žinomas kaipo čekos komisaras. Caro žandaras ir čekos komisaras — kaip tuo du dalyku suderinti? Labai lengva ir sakyčiau naturalu, nes jų pareigos būtų visai tapatingos, jei čekistas nebūtų kur kas už žandarą žiauresnis. Bet čia skirtumas tik uolume ir išsitobulinime, esmė gi ta pati. Tad patapęs čekos komisaru, Pomadinas jautėsi einąs tas pačias pareigas ,tik daug platesnėj plotmėj. Žiovauti jau nebuvo laiko, o švilpauti arijas neturėjo ūpo. Kokiais sumetimais jis būtų pas Bezicką atvykęs? Tuojau pamatysime.

Pirmoji pasimatymo nuostaba (iš Bezicko pusės) jau buvo atslūgusi ir jų pasikalbėjimas ėjo normaliai. Matomai. Pomadinas dėstė kažkokius didingus dalykus, nes Bezicko akys buvo įtemptai į jį įsmeigtos.

— Ir sakai, Ivan Petrovič, kad tai galimas dalykas?

(Bus daugiau)

Philadelphijos Žinios

Šv. Kazimiero Par. Pastogėje

Motinos Dienos minėjimas yra didžiausias rūpestis.

Jau plačiai garsinama ir raginamas jaunimas tą dieną melstis už motinas ir 9 val. priimti bendrai šv. Komuniją už savo motinėles. Norima padaryti, kad visas parapijos jaunimas eitų prie Dievo stalo ir bent dalinai parodytų savo dėkingumą motinoms. Juk šiais laikais taip daug turi pakęsti motinų širdis, kai jų brangiausi vaikai žudomi ir kankinami karo lauke. Koks būtų džiaugsmas, jei nė vieno jaunuolio nebūtų, kurs tą dieną nepriimtų Komunijos už savo motiną. Vyčiai ir sodalės savo specialiuose susirinkimuose svarstė tuos klausimus ir nutarė per savo narius skleisti tą mintį, kad visi dalyvauja vaikų bendroj maldoj už motinas. Pamatysime, ką galėsime parašyti po tos šventės.

Motinos Dienos programą rengia Vyčiai. Čia džiugu pažymėti, kad motinų garbei programoj dalyvaus ir mūsų parapijos muzikantės ir muzikantai. Muzikė Ausevičiūtė sutiko dalyvauti su savo mokiniais ir pakoncertuoti. Mūsų parapijos gabios mergaitės taip pat dalyvaus. Čia pirmiausia pažymėtina, kad dalyvaus **Irena** ir **Loreta Kavaliauskaitės.** Jos dainuos, skambins pijanu ir pašoks meniškų šokių. Taip pat pasirodys Petronytė, Kurklytė, Ambrazai ir kiti. Programos pradžia 4 val. p.p. Programos ir Motinos Dienos minėjimo Sponsor bus **ponia Antanaitienė.** Kalbėtojais kviečiami prof. Senn ir adv. Šlikas.

Visas gražybes galės pamatyti tik atėję. Laukiama daug jaunimo, kad jie savo motinėlėms parodytų tikrą meilę ir gerumą. Vakare jaunimas galės pasilinksminti. Juk tai pirmas Vyčių parengimas. To parengimo pelnas skiriamas Vyčių kuopai, kuriai reikia lėšų klubui įrengti ir baseball komandai bei kitokiems žaidimams.

Vaidinimas per radiją Motinoms pagerbti bus gegužės 6 dieną, 9 val. iš stoties WHAT, ponios Antanaitienės vedamos lietuvių programos. Vaidins jaunesniųjų Vyčių kuopos nariai. Pasiklausykite.

Pirmoji Komunija bus taip pat Motinos Dieną. Jaunieji vaikučiai turės laimės pirmosios Komunijos intencija pasimelsti ir už savo mamytes, kurios daugiausia prisidėjo prie jų laimingos dienos — Pirmos Komunijos.

Vyčių susirinkimas įvyko balandžio 26 d. Energingas pirm. Pr. Jankauskas ragino narius ruoštis tinkamai paminėti Motinos Dieną, kurią iškilmingai minės mūsų parapijoj. Visi pasižadėjo tą dieną priimti šv. Komuniją ir tinkamai pasimelsti. Vakare bus pasilinksminimas jaunimui. Kviečiamas kaimyninis jaunimas dalyvauti pas kazimieriečius.

LINKSMŲ VARDINIŲ

Nuoširdžius linkėjimus siunčiame kun. St. Railai, L. Vyčių 3-čios kuopos vardu. Kaip vyresnieji, taip ir jaunesnieji sykiu sveikiname Gerb. mūsų Dvasios Vadą, linkėdami sveikatos, Dievo palaimos jo nenuilstamoje darbuotėje ir kad dar daug, daug „Linksmų Vardinių" švęstumėte mūsų tarpe.

P. Jankauskas, pirm.,
T. Balčiūnaitė, rašt.

Jaunesniųjų vardu:
A. Poškevičiūtė, pirm.
P. Mažeika, rašt.

15 M. SUKAKTIS

Vedybinio gyvenimo 15 metų sukaktį minėjo šį sekmadienį **Domininkas** ir **Petronėlė Antanaičiai,** žinomi lietuviai prekybininkai, šv. Kazimiero parapiečiai. Savo šventėj abudu pasimeldė, priėmė šv. Komuniją. Vakare sukaktuves paminėjo savo namuose su savo prieteliais Prof. Senn ir jų šeima.

MELDŽIASI UŽ KAREIVIUS.

Šeimynos ar šiaip žmonės vis dažniau ir dažniau užprašo šventų mišių aukos už mūsų parapijos kareivius. Gegužės 1 d. 7 val. bus šventos Mišios už kareivius, užprašytos Žemaitaičių, kurių sūnus taip pat tarnauja Amerikos kariuomenėje. Ta proga kunigai ragino pasimelsti už kareivius, kurių garbės sąrašas yra mūsų bažnyčios prieangyje.

Tel. DEW. 5136

Jos. Kavalauskas

LIETUVIS GRABORIUS

Laisniuotas Penna ir New Jersey valstijose

Nuliūdimo valandoje prašau šauktis prie manęs

1601 - 03 So. 2nd St.

Philadelphia, Pa.

W T E L

LIETUVIŲ RADIO PROGRAMA

Trečiadienį 7:00 p.m. Šešt. 8:00 p.m.

Direktorius

ANTANAS DZIKAS

3619 East Thompson Street
Philadelphia, Pa.

Telefonuokite: Regent 2937

Tel. REGent 8881

Juozas Balinskas

LAIDOTUVIŲ DIREKTORIUS

3336 E. Topmson St.,
Philadelphia, Pa.

Tel. POPlar 4110

Charles J. Roman
(Ramanauskas)

LAIDOTUVIŲ DIREKTORIUS

1113 Mt. Vernon St.,
Philadelphia, Pa.

Moderniška laidojimo įstaiga. Didelė, graži koplyčia, erdvi salė. Pakeleivingiems suteikiama nakvynė. Viskas nemokamai. Kreipkitės dieną ar naktį.

Tel. REgent 8434.

RICHMOND GROCERY CO.

WHOLESALE GROCERS

Savininkai **Lietuviai Staponavičiai**

PERKAME ČIA — REMIAME SAVUS!

3304 - 16 Richmond Street **Philadelphia, Pa.**

Iš Šv. Jurgio Parapijos

Šv. Jurgio, Parapijos Globėjo, atlaidai praėjo. Mūsų parapiją aplankė daug kunigų svečių. Atlaidų pamokslus pasėkmingai pasakė kun. kleb. Garmus iš Easton. Tai tikrai šventadieniškai praleista diena. Tą dieną buvo atlaikytos 7 šv. mišios. Čia atsiminta a. a. kun. Ign. Zimblio vėlė. Juk a. a. tiek daug čia dirbo ir pasiaukojo. Už jo vėlę taip pat paaukotos šv. mišios. Vakarais buvo laikomi mišparai.

Ankstybos mišios sekmad. darbininkams laikomos 6 valandą. Mat, čia daug darbininkų apsigyveno. Visi jie patenkinti ankstybosiomis mišiomis. Būtų gera, kad vasarą ir kitos parapijos turėtų ankstybesnes mišias ir parapijiečiams nereiktų eiti į kitas parapijas.

Pirmas parapijos piknikas jau praėjo. Dabar rengiamasi jau prie kitų piknikų, kurių šiemet turės nemažai. Mat, turime savo beną ir savo orkestrą, tai kodėl negalime linksmintis. Piknikams vietos parinktos labai gražios — Mikolaičio ir Vytauto Sodai.

Daug kareivių

Iš mūsų parapijos daug jaunuolių eina tarnauti Amerikos Armijon ir Laivynan. Pas mus dar nėra sudaryta garbės kareivių sąrašo, bet jau greit bus padaryta, kad vieni už kitus galėtumėm melstis. Jau kelios dešimtys karių suregistruota. Kun. Jeronimas Bagdonas greit ir kitus surašys.

Rems „Amerikos" Pikniką

Ričmondiečiai neatsisako paremti savo jėgomis „Amerikos" laikraščiui rengiamą pikniką kuris bus gegužės 31 d. Mikolaičio sode. Nors tą dieną bus primicijos, bet kurie bus laisvi, pagelbės darbuotis piknike, ir po primicijų dar atsilankys į pikniką. Taip pat mes prisidėsime ir knygučių paplatinime „Amerikos" naudai ir pagelbėsim atlikti kitus pagelbinius ir parengiamus darbus.

Puikus benas

Benas naujoj uniformoj atrodo, kaip pavasario graži gėlė. Linkėtina ir toliau benui linksminti lietuvius ir kitus savo muzika ir maršavimu.

Laimėjimai

Žaidimų laimėjimai varomi kiekvieno sekmadienio vakarą. Jau daug parėjo laimingų, nes duodamos didelės dovanos.

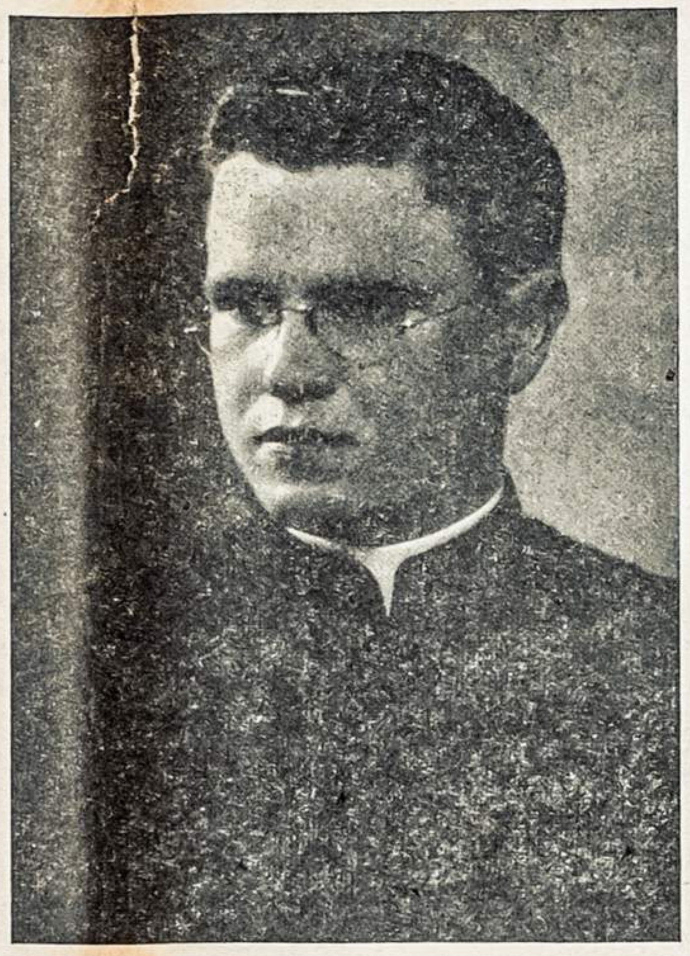

KUN. STASYS RAILA

Gegužės 3 d., šį sekmadienį, šv. Kazimiero parapijiečiai pagerbs savo mylimą vikarą kun. Stasį Railą. Pagerbtuvių vakarienė ruošiama vardinių proga. Ji bus parapijos salėje, 331 Earp st., 6 val. vak.

Programa bus labai įvairi, nes tuo rūpinasi seselės kazimierietės, kurių išmokyti mokyklos vaikučiai visada visus žavi.

Kun. Stasys Raila į Ameriką atvyko 1939 m. vasarą drauge su Lietuvos verslininkų ekskursijos dalyviais. Ši ekskursija vyko Pasaulinės Parodos proga. Atvykęs kun. St. Raila apsistojo pas savo seserį Juozapiną Rimgailienę, 318 Wharton St. Būdamas savo sesers šeimoje, jis buvo maloniai priimamas klebono kun. Ig. Valančiūno. Kai kilo karas ir nebuvo galima atgal į Lietuvą grįžti, kun. Ig. Valančiūnas pasikvietė kun. S. Railą pasilikti šv. Kazimiero parapijoje, kurioje jis sėkmingai eina vikaro pareigas.

Kun. St. Raila yra kilęs iš Žemaitijos, iš Luokės. Kunigu įšventintas 1933 m. birželio mėnesį. Jis yra Kauno arkivyskupijos kunigas.

Prieš išvykdamas Amerikon, kun. St. Raila buvo vienos Kauno gimnazijos kapelionu ir Lietuvos Pavasarininkių dvasios vadu. Lietuvoje jis buvo vienas žymių jaunuomenės vadų.

Apsigyvenęs šv. Kazimiero parapijoje, kun. St. Raila yra uolus klebono pagelbininkas ir talkininkas. Jis ypač daug dirba jaunuomenės tarpe, lanko visų bažnytinių draugijų susirinkimus, visada pilnas nuoširdžių ir naudingų patarimų. Jis yra Šv. Vardo vyrų, vyčių ir tretininkų dvasios vadas. Jo pasidarbavimu atgaivinta L. Vyčių 3 kuopa, kuri dabar gerai gyvuoja. Kun. S. Raila negaili savo laiko pabūti tarp jaunimo. Tenka tik palinkėti jam gražiausio pasisekimo jaunuomenės auklėjimo darbe.

Parapijiečiai, įvertindami kun. St. Railos darbą, pasiryžo jį tinkamai viešai pagerbti, kas ir bus atlikta gegužės 3 d. įvyksiančia vakariene, kurios programa bus pilna įvairiausių pamarginimų.

Kun. St. Raila yra taip išsireiškęs: „Mano mintys ir troškimas, kad mano vardadienį, šv. Stanislavo dienoje, būtų daugiau pamaldumo — visų maldauju išklausyti šv. mišių, priimti šv. Komuniją." Tai gražus kunigo troškimas. Jis prašo dovanos, kurios „nė kandys nenaikina, nė rūdys negadina." Visi pasistenkime taip jį apdovanoti jo vardinėse.

Balandėlis.

ŠV. ANDRIEJAUS PARAPIJOJE

Mūsų parapijoj ką tik praėjo 40 valandų atlaidai. Į pamaldas ir adoraciją žmonės gausiai lankėsi. Mokyklos vaikučiai nuolat davė garbę Eucharistijos Karaliui. Jie klupojo, kalbėjo rožančių, giedojo ar tyliai meldėsi. Kiekvieną valandą būreliai žmonių, ypač katalikiškų brolijų narės, garbino savo Dievą ir savo Viešpatį. Atlaidų užbaigimo procesija tikrai visus kvietė keliauti savo šventų pasiryžimų ir pasižadėjimų keliais, kurių daugiau gavo per atlaidus, melsdamiesi ar klausydamiesi iškalbingų pamokslininkų.

Naujai nupirkta bažnyčia jau baigiama visiškai sutvarkyti ir papuošti. Galingi ir tikrai vertingi vargonai baigiami perkelti. Kai jie bus sutvarkyti, tai gabus vargonininkas rengiasi duoti religinės muzikos koncertą, į kurį pakvies solistų ir kitokių giesmininkų. Tai bus lyg naujos bažnyčios iškilmingas atidarymas, ir gal padengs išlaidas, kurios susidarė berengiant ir atnaujinant labai gerus vargonus. Toks religinis koncertas lietuvių Philadelphijoje seniai laukiamas. Dabar kaip tik atsirado proga ir **varg. Staniškis** suka galvą, kaip prie jo prisiruošti. Bet jis turi draugų vargonininkų ir kitų muzikų, kurie ateis į talką. Garbė teks jauniausiai Philadelphijos lietuvių bažnyčiai!

Pamaldos naujai įsigytoj bažnyčioj jau laikomos sekmadieniais. Žmonių į tą bažnyčią lankosi nemažai, nes patogioj vietoj, patogūs suolai ,erdvi bažnyčia, groja elektros laikini vargonai, giedoriai lengvai gali giedoti, nes bažnyčioje labai gerai skamba, tad malonu melstis ir giedoti.

Dabar bažnyčiai rengiami altoriai, kuriems aukoja geraširdžiai parapiečiai ir visi lietuviai. Jau baigiamos surinkti aukos naujoms stacijoms ir kitiems reikalingiems daiktams. Kai viskas bus sutvarkyta, bus iškilmingas bažnyčios pašventinimas. Bažnyčią, tikima, šventins J. Em. Kardinolas ar J. E. Vyskupas, bus daugiau svečių. Tai tikrai bus didelės ir reikšmingos iškilmės šv. Andriejaus parapijai. Su tom iškilmėm ,jei bus galima suspėti, bus sujungtas ir minėtas religinės muzikos koncertas, kuris būtų vakare.

Naujoj bažnyčioj Atvelykyje buvo pirmos jungtuvės. Pirmoji norėjo būti palaidota iš naujos bažnyčios a. .a Izabelė Balčiūnienė, kuri ir buvo palaidota balandžio 20 d. Pamaldos toje bažnyčioje sekmadieniais laikomos 9:30 val. ir 11 valandą.

NETIKĖTAI MIRĖ

Josephina Griuinienė, susilaukusi 69 metų amžiaus, turėjo silpną širdį; užėjus atakai krito, susimušė galvą ir tuoj mirė. Jos globėjai rado ją paskendusią kraujuose ir mirusią. Palaidota iš šv. Andriejaus par. bažnyčios balandžio 29 d. A. a. buvo gera katalikė, priklausė prie katalikiškų draugijų ir rėmė visus katalikų reikalus. Jos palydėti susirinko didelis skaičius prietelių, giminių ir pažįstamų. Ilsėkis ramybėje.

GEGUŽINĖS PAMALDOS

bus visose lietuviškose bažnyčiose **Philadelphijoj, Chester ir Camden, N. J.** Švento Kazimiero parapijoj tos pamaldos yra vakarais, 8 val. Sakomi pamokslėliai, giedama litanija ir giesmės, palaiminama su švč. Sakramentu. Ten, kur mažiau susirenka, pamaldos atliekamos rytais, bent penktadieniais ar trečiadieniais. Laukiama gausiai lankytojų į šias pamaldas.

SESERŲ NAUDAI

Sekmadienį, gegužės 3 d., nuo 4 val. po pietų, šv. Andriejaus par. salėje, 1123 Lemon gatvė, įvyks seserų kazimieriečių mokytojų naudai kortų lošimas ir šokiai. Bus duodamos gražios ir naudingos dovanos.

Seserys mokytojos už visai menką atlyginimą pasišventusiai darbuojasi, mokina lietuvių vaikučius. Graži proga širdingai prijauskime joms ir paremkime skaitlingu savo atsilankymu šin parengiman. Ten drauge pasimatysime ir pasikalbėsime su savo ge kaimynais, pažįstamais parapiečiais.

Šį sykį darbščos šv. Kazimiero Akademijos rė jos labai pasidarbavo ir vo netikėtai gražių ir br gių dovanų. Jos kviečia dingiausiai visus, iš art iš toli, būtinai atsilank Nesigailėsite. Tos dova ne kam kitam, bet vien silankiusiems į šį verti parengimą bus teikiam

F

IŠ „AMERIKOS" PIKNIKO RUOŠOS.

Šeštadienį, balandžio d., teko girdėti man, ir vietinės „Amerikos utvių Moterų Tarybos" rės kurių lyderka yra p Ona Čeledinienė, žada lyvauti (ne kaip pavien bet kaip draugija — be rai) „Amerikos" laikraš ruošiamame piknike, ku įvyks gegužės 31 d. My laičio ūkio sodne.

Man sakyta, kad jos ž ir įžanginius bilietus į pikniką apsiimti iš an pardavinėti.

K.

Korespondentų Pranešim

Amsterdam, N. Y.

Klebonas sustiprėjo.

Kun. J. Židanavičius žymiai sustiprėjo ir dabar kasdien laiko šv. Mišias. Jis, kaip visuomet, ir dabar sielojasi ir rūpinasi Lietuvos padėtim. Neseniai gavo įdomų laišką ir kartu keletą turiningų eilėraščių nuo savo giminaitės, kuri pernai pabėgo iš Lietuvos ir apsistojo Švedijoj. Ši giminaitė yra ministerio Balučio duktė. Būtų malonu, kad kun. J. Židanavičius šios jaunos inteligentės laišku ir eilėraščiais pasidalintų su lietuvių visuomene per laikraščius. Toki jautrūs žodžiai, kilnios mintys ir patriotiški jausmai žadina prie karštesnės tėvynės meilės ir pasiaukojimo ją išvaduoti. Laukime!

Atlaidai ir Misijos

Gegužės mėnesį mūsų rapijoj lankysis pranc nas kun. J. Vaškys, pradės iškilmingus 40 atlaidus ir visą savaitę kys misijas. Amster lietuviams bus nepap proga išgirsti šį jauną kalbingą pamokslininką mažai pasitarnavusį a nį. Kun. Vaškys tik p išvyko iš Lietuvos, bo kams okupavus, taigi suteikti įdomių žinių. mės, kad vietiniai ir kolonijų lietuviai ga lankys šias pamalda siųs savo nuoširdžias m prie Taikos Karaliaus to už mūsų šalies gero Lietuvos išvadavimą iš rios priespaudos. 40 va laidai prasidės sekmad geg. 10 d.

Sodaliečių teatras

Kovo 29 d. darbščios rapijos sodalietės su ke vyrų pagelba pastatė ją religinio turinio dr „Sėjos Vaisiai," Junior School auditorijoj. Ve režisavo ir svarbiausią lę vaidino J. Olšauskas. sų žiūrovų akį ypat traukė nepaprastai gr puošnūs, tam amžiui p kinti kostiumai ir gana ningai prirengta scena. pais pridavė įvairumo s kų ansamblis. Amster lietuviai, nuoširdūs r jai kilnių tikslų, pa inteligentiškumo, kla skonio veikalų, susir labai gausiai, net arti Tuo būdu parėmė para reikalus — liko apie gryno pelno.

Sodaliečių dr-ja tai pa jos pažiba, tai veiklus gaičių būrelis, kuris n tos parapijai ką nors rengia, prisideda prie alt puošimo, palaiko judė jaunimo tarpe. Amsterd kolonija neatsilikusi kitų ir gabiais talen Čia randasi vaidintojų, nininkių gražiais bal pianisčių, smuikininkų t. t., tik dėja, jiems niau tenka pasitarnauti tataučių tarpe.

Darbščios sodalietės, nustokite ir toliau veiku

Pavasar

IETOS ŽINIOS

KINIO NELAIMĖJE VO 5 ŽMONĖS

džio 26 d. 10:48 val. rsey City Exchange įvyko šiurpi nelaimelyje nusirito nuo aukinys. Penki keleivi mušti, 222 sužeisti. ys važiavo iš Ne New Yorką.

nės vietoje tuojau traukinio mašinisuis Austin Vierbu 3 metų amžiaus. Jis as neblaivumu. Suprisipažinęs išgėręs iklus alaus.

nės tyrinėjimas tęsis Susisiekimas tuneo sugadintas pora

ER BUS MAJORAS

lyno prokuroras Wil Dwyer, 52 metų, įkariuomenę. Jam majoro laipsnis. mas kariuomenėn, neatsisakė prokutos, tik neis jo paneims algos. Būdakuroru O'Dwyer gams 20,000 dol. algos. enėje dabar jis ie 5,000 dol. O'Dwyer yra kilęs s. Jis Amerikon atIspanijos, kur monigų seminarijoje. Amerikon buvo padarbininku, vėliau ku, studentu, advoisėju ir — prokurora vedęs.

ir Platink laikraštį „Ameriką."

911,630 VYRŲ

45-64 metų amžiaus vyrų surašymo dienomis New Yorko mieste įsirašė 911,630 vyrų. Daugiausia Brooklyne — 305,784; po to: Manhattan — 264,439; Bronx — 161,378; Queens — 160,726; Richmond — 19,303.

Visoje šalyje surašyta daugiau kaip 13 milijonų vyrų 45-64 metų amžiaus.

PASKUTINIS KVIETIMAS

Šį šeštadienį, gegužės 2 d., visi kviečiami skaitlingai atsilankyti į linksmą pramogą. Šv. Jurgio dramos grupė suvaidins juokingą 3 veiksmų komediją „My Mother-in-law". Vaidinimas įvyks Šv. Jurgio parapijos salėje, 207 York St.

Ši jaunuolių grupė daug ir seniai dirbo, kad kuo geriausiai suvaidintų ir visus atsilankiusius labiausiai prijuokintų. Sveikas juokas šiandien visiems reikalingas ta i visi ir dalyvaukime šį šeštadienį. Vaidinimas prasidės 7:30 val. vakare. Įžanga tik 50c. Po programos bus smagūs šokiai.

Dauguma Long Island ir Brooklyno gyventojų nori, kad nuo geg. 15 iki rugs. 15 d. būtų pailginta šviesos taupymo diena viena valanda.

Fordhamo universiteto rektorius kun. Gannon siūlo sumažinti mokyklose mokslo metus. pradinėse, aukštesnėse, kolegijose ir universitetuose vieneriais metais.

New York, N. Y.

Priimtuvės

Bal. 26 d. Aušros Vartų parapijos draugijos surengė priimtuvių vakarienę klebonui kun. J. Gurinskui pagerbti. Atsilankė 250 asmenų — daugiau salėje netilpo. Sveikinimo kalbas pasakė kun. J. Balkūnas, kun. J. Aleksiūnas, kun. Ig. Kelmelis, kun. P. Lekešis, kun. J. Kartavičius, adv. K. Jurgėla. Vakarą vedė J. Sartauskas. Draugijų vardu sveikino J. Ksčenaitis. Klebonui įteikta dovanų. Kun. J. Gurinskas labai nuoširdžiai už viską dėkojo ir kvietė vienybėje darbuotis.

Programą paįvairino vyrų choras, varg. A. Kaminsko vedamas.

Misijos

Šį sekmadienį, gegužės 3 d., prasidės misijos, kurias ves kun. J. Kidykas, jėzuitas. Misijos tęsis iki gegužės 10 d. Mišios rytais 8:30, pamokslai 8 val. vakarais. Klebonas kviečia parapijiečius ir apylinkės lietuvius pasinaudoti.

GAVO STIPENDIJĄ

Albertas Čižauskas, Manhattano kolegijos studentas, šiomis dienomis gavo svarbią stipendiją mokslams tęsti. Gegužės mėnesio gale jis išvyks į garsųjį Notre Dame universitetą, South Bend, Indiana.

A. Čižauskas kolegijoje visą laiką buvo pirmose garbės studentų eilėse. Jis buvo Apreiškimo par. CYA mėnraščio „Annunciator" redaktorius. Jo draugai linki Albertui gražiausio pasisekimo studijų tęsime.

Korespondentų Pranešimai

Bayonne, N. J.

Bal. 23-26 Šv. Mykolo parapijos įvykęs bazaras puikiai pasisekė. Kiekvieną vakarą žmonės gausiai lankėsi ir rėmė. Paskutinį vakarą buvo traukiami laimėjimo bilietai $125.00.

Bazaro laimėtojais buvo: 1. Alice Mickievicz, 650 Ave. C; 2. C. DeLiv, 555 Ave. A; 3. L. Hamilton, 792 Ave. A; 4. Anna Bruzas, 305 Ave. 6; 5. Dan Grigaliūnas, Broadway; 6. Gene Aniczyk, 146 Ave. C; 7. S. Kulaga, 76 W. 9 st.; 8. Mrs. A. Amšiejus, 144 Ave. C; 9. John Levandusky, 169 W. 9; 10. Bertha Krizanauskas, 209 Ave. E; 11. Anna Buivyd, 42 E. 19 St.

Ir senesnieji ir jaunimas kartu prisidėjo, pasiskirstydami įvairius darbus. Bazaro pasisekimui pasišventė: Aidukienė, Kvietkauskienė, Radzevičienė, Justienė, Gaupšienė, S. Andrews, T. Long, E. Kalanta, Myk. Grigaliunas, F. Dambrauskas, S. Gurskis, J. Novitt, J. Churinskas, K. Kalanta, P. Sakalas, J. Masalskis, F. ir A. Pukstas, M. Grigaliunaitė, J. ir H. Rogers, B. Krizan, M. Ruzgis, D. Milvid, R. Fekete, A. Grigalunaitė, C. Jurevičiūtė, A. Ruzgis, A. Sonders, A. Churinskaitė, M. Kvietkauskaitė, M. Bockiutė ir J. Sidaras.

Pelno parapijai liks gerokai. Toks pasisekimas liudija apie parapiečių susipratimą ir vieningumą.

Bal. 12 d. pakrikštyta Marijona Louise Ciok, duktė Andriejaus ir Marijonos Vaivadaitės.

Bal. 19 d. Marijonų bažnyčios Argentinoje fondui surinkta ir įteikta kun. Naudžiūnui, M. I. C., graži suma—$95.00. Taipgi įteikta kelios stambios aukos. Kun. Naudžiūnas išvyksta geg. 12 d. lėktuvu.

Misijos prasidės geg. 3 d. 7:30 v. vakare. Nuo geg. 3 iki 10 lietuviškai skelbs Tėvas Alfonsas, C. P., o nuo 10 iki 17 skelbs angliškai Tėvas Gabrielius, C. P. Pamaldos įvyks kas vakaras 7:30, o rytais 9 val. bus trumpas pamokymas. Po Misijų prasidės keturiasdešimtė, tęsis nuo geg. 17 iki 20. Bus daug svečių kunigų. Žmonės raginami dalyvauti ir pasinaudoti Dievo malonėmis, ypač besibaigiant velyklaikiui.

Svečias

Bridgeport, Conn.

Ateinantį sekmadienį mūsų šv. Jurgio parapijos vikaras kun. P. Karlonas švenčia kunigavimo 10 metų sukaktį. Kadangi visą laiką jis išbuvo New Britain, ten rengiamas jam didelis pokylis. Kleb. kun. J. V. Kazlauskas, parapijos jaunimo draugijos ir visa parapija linki kun. Karlonui ilgiausių metų, geriausios sveikatos, kad galėtų mūsų parapijoje daug pasidarbuoti katalikybei ir lietuvybei.

Praeitą sekmadienį buvo šv. Jurgio šventė. Šv. Jurgio draugija pasirodė pavyzdingai. Beveik visi nariai dalyvavo bažnyčioje, turėjo savo intencija mišias. Draugiją ir valdybą (A. Tuską, A. Klimaitį, J. Stanislauską, F. Romą, J. Lučinską) reikia sveikinti. Gaila, kad jaunimo nesimatė draugijos tarpe, o tikrai būtų draugijai naudinga turėti jaunų narių.

Motinų Dienai, gegužės 10, parapijos chorai ir vaidintojai jau pasirengę. Visi platina bilietus. Iš anksto, visi įsigykite.

Parapijos mergaičių draugija turės savo Gegužės mėnesio Panelės Šv. karūnavimą. Tikrai manau, kad draugija gražiai pasirodys ir sustiprės.

Vietinė LRKSA kuopa išrinko varg. A. Stanišauską delegatu į seimą, kurs įvyks birželio 22-25 dienomis, Hartford, Conn.

Baltimore, Md.

Balandžio 16 d. gatvėje taxi sužeidė Marę Agurkytę. Gydoma namie. Yra vilties išsveikti.

Bal. 19 d. bažnyčioje paprašyta pranešti lietuvių karių vardus ir adresus. Bus sudarytas sąrašas atitinkamoje lentoje, kuri bus iškabinta bažnyčios prieangyje. Karių tėvai tepraneša klebonijon.

Prie lietuvių bažnyčios teko susipažinti su lietuviais kariais—Ch. Kulu iš Albany ir Vito Juknevičium iš Philadelphijos. Abu būna Virginijoje. Atlankė lietuvių bažnyčią, įvairias įstaigas. Abu džiaugėsi galėję pasimatyti su lietuviais.

Draiginio siuvykla pradėjo gaminti kareivių sunkiuosius apsiaustus. Darbininkai nepatenkinti sunkumu darbo ir per mažu atlyginimu. Per dvi savaites mažai ką pasiuvo, dar nepriprato. Jei negaus didesnio atlyginimo, daug darbininkų žada išeiti.

Iš kitur atvažiavę gauna darbų geležies dirbtuvėse. Jie išsinuomoja kambarius, bet dažnai palieka neužsimokėję. Tie „atėjūnai" juokiasi, kad unijos nestiprios; juos išmoko įvairaus amato ir dar moka po 60c. į valandą. Išmokę amato, jie grįžta į savo miestus ir gauna mechanikų darbus. Tad Baltimorė yra gera mokykla.

J. K.

Waterbury, Conn.

Apaštalystės Maldos drjos 38 metų sukakties vakarienė įvyko balandžio 12 d. šv. Juozapo par. salėje. Žmonių atsilankė per 500. Rengimo priešakyje buvo drjos pirm. M. Stoknienė, prot. rašt. S. Dumšienė ir didelis būrys dr-jos narių. Visos dirbo išvien. Nors įžangos mokestis buvo nebrangus, bet liko per 400 dol. pelno, kurs skiriamas parapijai.

Vakarienės vedėjas buvo kun. B. Gauronskas. Kalbas pasakė kunigai A. Čebatorius, A. Zanevičius ir J. Bogušas, komp. Al. Aleksis, P. Tutoraitis, S. Bansevičius ir V. Lasky. Muz. Aleksio vadovybėje A. Grebliūnaitė, J. ir A. Lušaitės gražiai padainavo. Šokiams grojo Glaudenio orkestras.

Darbininkė

Newark, N. J.

Balandžio 26 d. šv. Jurgio dr-jos salėje įvyko didelis Stuko radijo koncertas. Atsilankė apie 400 svečių. Programą vedė pats radijo vedėjas, J. Stukas. Publiką linksmino J. Stuko vedamas choras ir solistės T. Bičkauskienė, E. Rapalevičiūtė ir M. Matulytė — gražiai sudainavo. J. Stukas, S. Urbonas ir V. Paulauskas irgi puikiai pasirodė kaip solistai. Svečiai buvo labai patenkinti ir palinkėjo Stukui, 18 metų amžiaus jaunuoliui, geriausios kloties.

Radijo vedėjas skelbia, kad buvo svečių iš Pennsylvanijos, Brooklyno, Connecticut, Michigan, New Yorko ir New Jersey kolonijos. Brooklyno artistės Violetta Tamkiūtė ir Edna Rokas labai patiko Newarko publikai; viešai išgyrė jas. Jaunimo daug pasirodė. Užtikrinam senesnius lietuvius, kad J. Stukas tikrai stengiasi pritraukti lietuvišką jaunimą prie tėvynės darbo.

Po koncerto buvo smagūs šokiai. Operetė „Brolžudys" buvo labai gražiai suvaidinta; žmonėms patiko svarbesni operetės artistai —E. Rapalevičiūtė, S. Urbonas, M. Matulytė ir J. Stukas. J. Stuko radijo choras gražiai sudainavo liaudies daineles. Kaip išrodo, Stukas Jr. stengiasi lietuvišką kultūrą jaunimo širdyse įdiegti. Tegyvuoja Stuko radijo Pr. ir jo jaunuolių choras!

Buvęs—J. B.

Rochester, N. Y.

Dabar pas mus sprogsta medeliai, skleidžias lapeliai, tuoj pražys įvairūs žiedeliai. Gamtos grožybė kelia visuose mintį, kad yra Visagalis, kurs viską valdo ir rėdo, taip gražiai dabina — iš sausų medžių gyvuosius vainikus pina, ištryptą laukų žolelę staiga atgaivina, vainikus pina. Rodos, iš nieko viskas. Ir visa tai tam žemės gyvūnui , kurs tiki, kad yra iš dvasios ir kūno.

Taip, gražu, bet ar mūsų jaunieji kareivėliai Amerikos kariuomenėje irgi taip pat mano? Ar mūsų viengenčiai Lietuvoje ramiai sutinka šį linksmąjį pavasarį? Juk ten raiboji gegutė soduose gražiai kukuoja, pilkasis vieversėlis kaimiečius linksmina, bet ar mūsų broliams artojams ir visiems lietuviams tas paukštelių gražusis čiulbesys, tas gamtužės gražumėlis duos nors kiek ramesnės, linksmesnės nuotaikos šį mielą pavasarėlį? Ar Hitlerio kriokimas aptils iki kitam pavasario pirmam rytui, tai daugiausia nuo mūsų, Amerikoje gyvenančių, pastangų priklausys. Užtad broliai ir vaikai artojų, subruskime tiek šį mielą pavasarėlį, kad Lietuvos likimas su Vilniumi, Gardinu, Suvalkais, Augustavu, Klaipėda ir kitais miestais būtų užtikrintas ant visados.

Ant. Žiemys

Pirkite Šiandien!

reikia gero siūto, reikia gero overkoto ir tapkoto? Jūs norite turėti geros medžiagos ir gero darbo drabužius? Gal nežinote, kur juos surasti?

tai jūs įsigysite Jono Šimėno dirbtuvėje, „Factory to Wearer." Čia lietuvis lietuviui gamina viską, kas yra geriausia ir gražiausia. Būsit patenkinti.

kainos jau kyla ir kils ateityje. Bet mūsų dirbtuvėje jūs gausite tikrai gerų ir tikrai pigių drabužių. Atėję pas mus, ir kaimynam patarsit eiti.

amate esame 25 metus. Ilga praktika, daugmeninė apyvarta mums leidžia daryti tai, ko negali daryti kiti mūsų kompetitoriai. Ateikit įsitikinti.

Mūsų dirbtuvėje yra erdvus Sales Room. Čia jums bus parinkti ir pritaikyti drabužiai — pagal skonį ir reikalą. Dabar yra didelis specialus išpardavimas geros kokybės siūtų, sport kotų ir tapkotų. Pirkite šiandien, kol turi iš ko pasirinkti ir kainos dar mažos.

JONAS ŠIMĖNAS turi atskirą drabužių sandėlį New Yorke—79 Fifth Ave., tarp 15 ir 16 gatvių. Važiuojant į sandėlį išlipt Union Square stotyje. Telefonu šaukit: GRamercy 7-1688-9. NORINTIEJI pasiekt mūsų dirbtuvę, imkite sekamų linijų traukinius ir išlipkite pažymėtose stotyse: I. R. T. linija važiuojant išlipkit Hunters Point Avenue stotyje, po mūsų dirbtuve; Independent Crosstown linija važiuojant išlipkit 21st Street-Van Alst stotyje ,arba Queenst Plaza stotyje, nuo kurios dirbtuvė visai arti. Lorimer St. ir Graham Ave. gatvekariais važiuokit iki sustos—tik kelios minutės eiti.

DIRBTUVĖ atdara kasdien nuo 8 v. r. iki 6 v. v. Norint susisiekt telefonu šaukit: STilwel 4-6540.

JOHN SIMEN Manufacturers of Men's Clothes
21-10 49TH AVENUE, LONG ISLAND CITY, N. Y.

TIKRAS BIČIŲ
Medus
Vartokite savo sveikatai
5 svarai (liepų) $1.25
10 svarų (liepų) $2.25
5 svarai (dobilų) $1.00
SIUNTIMAS APMOKĖTAS
KONČIAUS BITININKYSTĖ
57 Battery St.
No. Abington, Mass.
Galima gauti ir
„Amerikos" Administracijoj
222 So. 9th St., Brooklyn, N. Y.

Brooklyno Lietuviai Graboriai

Tel. EVergreen 7 - 4335
Stephen Aromiskis
(Armakauskas)
Graborius—Balsamuotojas
Moderniška Koplyčia
423 Metropolitan Ave.,
Brooklyn, N. Y.

Tel. STagg 2 - 5043
Matthew P. Ballas
(Bieliauskas)
Laidotuvių Direktorius
Notary Public
660 Grand Street
Brooklyn, N. Y.

EVergreen 8 - 9770
Joseph Garszva
Graborius—Balsamuotojas
231 Bedford Avenue
Brooklyn, N. Y.

Tel. STagg 2 - 0783
Night HAvemeyer8 - 1158
Joseph Le Vanda
Laisniuotas Graborius ir Balsamuotojas
NOTARY PUBLIC
337 Union Avenue
Brooklyn, N. Y.
Namas tas pats, tik miesto patvarkymu pamainytas numeris buvusio 107 Union Avenue.

Tel. STagg 2 - 4409
A. Rodzewicz
(Radzevičius)
Laidotuvių Direktorius
(Prieš pat Apreiškimo baž.)
Duodu automobilius vestuvėms, krikštynoms ir visokiems pasivažinėjimams.
402 Metropolitan Avenue,
Brooklyn, N. Y.

Tel. VIrginia 7 - 4499
F. W. Shalins
(Šalinskas)
Laisniuotas Graborius
Suteikiam Garbingas Laidotuves
— $150 —
KOPLYČIAS SUTEIKIAM NEMOKAMAI
84 - 02 Jamaica Avenue
Brooklyn, N. Y.

Tel. NEwtown 9 - 4464
Estate of A. J. Valantiejus
VERONICA R. VALANTIEJUS
LAISNIUOTAS GRABORIUS
GENERAL INSURANCE AGENT
54 - 41 — 72nd Street, Maspeth, N. Y.

TAI BUVO DIDŽIOJI MENO ŠVENTĖ...

Balandžio 26 dieną „Amerikos" Pavasario Koncerto dalyviai turėjo tikrą meno šventę. Koncerto programa buvo taip įvairi, įdomi, turtinga ir taip gerai atlikta, kad visi šnekėjo: tokio meniško koncerto Brooklyne dar neturėjome. Operos artistų kvartetas, jo atskiri nariai, kvarteto akompaniatorė ir smuikininkė buvo pagrindinė koncerto ašis. Gražiai programą įvairino ir Angelų Karalienės par. abu chorai — mišrusis ir vyrų—apsukrios muz. Dulkės rankos vadovybėje.

Barboros Darlys, Marijonos Kižytės, Allan Werner'io ir Ludlow White kvartetas stebino ir žavėjo kiekvieną dalyvį—ir muzikos ekspertą ir eilinį dainos mėgėją. Šis kvartetas vertas didžiausio dėmesio. Su juo galime parodyti lietuvių dainos turtą ir grožį visur, visada ir visiems. Šis kvartetas yra tikra dainos meno puošmena.

Koncerte nebuvusiems primintina, kad minėtas **kvartetas** atliko tokius kūrinius: Šimkaus „Kur bakūžė samanota", liaudies dainą „Kada noriu verkiu," von Flotowo „ratelio kvartetą" iš op. „Martha," Chopino gedulo maršą, Petrausko „Tyliai, tyliai Nemunėlis teka," Vanagaičio „Laisvės Varpas," Sasnausko „Karvelėli," Petrausko „Suktinį" ir garsųjį kvartetą iš Verdi operos „Rigoletto." Tris kūrinius (Kur bakūžė, Tyliai, tyliai ir Suktinis) harmonizavo Kvarteto pianistė **Edna Sheppard;** harmonizavime išlaikyta dainos dvasia, meliodijos grynumas.

Visus kūrinius Kvartetas atliko nepaprastai darniai. Kūrinių pasirinkimas labai skoningas. Teko tik džiaugtis ir gėrėtis, kokiu giliu įsigyvenimu Kvarteto nariai dainavo įvairaus turinio dainas. Tad visai nenuostabu, kaip ramiai publika sekė kiekvieną dainos žodį, kiekvieną artistų judesį ir kokiu turtingu plojimu palydėdavo kiekvieną dainą. Kaip jiems ir delnai neskilo nuo tokio nuoširdaus plojimo!

Visiška tyla viešpatavo ir salę valdė, kai Kvartetas giedojo Chopeno gedulo maršą, kuriam pritaikyti kun. J. K. Miliausko žodžiai buvo paskirti žuvusiems dėl Lietuvos laisvės. Kiekvienas žodis buvo gili ir gyva malda už Lietuvos didvyrius. O kaip darniai, švelniai skambėjo visų taip mėgiama, niekada neišnyksianti Sasnausko sukurtoji daina „Karvelėli mėlynasis"!

Kvarteto programos paskutinis numeris (ištrauka iš „Rigoletto") buvo tiesiog visoso pasirodymo apvainikavimas —scenoje matėme tikrą operą (kad ir miniatūroje)! Neveltui gi „Amerika" ir skelbė, kad bus operos artistų programa. Taip ir buvo. Čia pat neužmirština ir tvirtai pasakytina, kad šio Kvarteto neatsikiriama dalimi yra pianistė Edna Sheppard, kuri taip meistriškai piano garsais lydėjo Kvartetą .

Kvarteto nariai visi pasirodė atskirai ir kaip solistai. **M. Kižytė, Werner ir White** dainavo solo vien tik lietuviškus kūrinius. **Barbora Darlys,** šalia lietuviškų, padainavo jautrią, švelnią, meliodingą Lizos ariją iš Čaikovskio operos „Pikų Dama." Nė vienas artistas nepaleistas nuo scenos be „priedinių" dainų. Savo entuziazmu publika buvo tiesiog „negailestinga" — vis daugiau ir daugiau prašė, maldaute maldavo...

Buvo ir duetų: **Barbora Darlys ir Marijona Kižytė, Allan Werner ir M. Kižytė.** B. Darlys ir M. Kižytė pasirinko grynai liaudies dainas, kaip Nuo putino, Motinėlė, sengalvele ir Loja šunes ant kiemo — ne dažnai šios dainos girdimos, o taip jos mielos, lietuvio sielai artimos. Antrą kartą abi artistės išpildė Naujalio dainą „Tėvynės meilė nemari," parašytą prieš 30 metų. Kaip nemari tėvynės meilė, taip nemari bus lietuviams ir ši daina, ypač taip meniškai išpildoma, kaip Darlys ir Kižytės rankose. Lengvai, sultingai plaukė ir duetas iš operos „Gioconda."

Kižytė su Werner'iu lietuviškai atliko ištrauką iš operos „Trovatore" (Darlys vertimas).Graži Verdi meliodija ir puikus jos perdavimas visiems paliko giliausio įspūdžio.

Werneri'o ir White solo dainos sutiktos šilčiausiu pritarimu ir todėl, kad abu jie taip gražiai, taip taisyklingai lietuviškai dainavo. Nelietuviai, o puikiausiai lietuviškai išmokę visas dainas! Už tai jie ir privarginti — turėjo po keletą kartų dėkoti publikai už plojimą ir priedo dainų nešykštėti!

Artistės **Barboros Darlys** solo dainos vertos ir šio pažymėjimo: ji kūrinius atlieka giliausiu širdies jausmu. Tai matei jos veide, tai skaitei jos judesiuose, tai jutai jos balso virpesiuose. Kai ji atliko Banaičio „Maldą," publika tiesiog drauge su artiste meldėsi už laisvą, nepriklausomą Lietuvą.

Taip, Kvartetas savo pilnatyje ir jo nariai atskirai tikrai buvo didelė, maloni meniška staigmena visiems „Amerikos" koncerto dalyviams. Tai didelis indelis į mūsų apylinkės kultūrinį gyvenimą. Šiam Kvartetui turėtume užtikrinti atitinkamas sąlygas gyvuoti. Gražiausio, sėkmingiausio jam pasisekimo. Svarbiausia — išsilaikyti!

Džiugu buvo vėl išgirsti **Margaretą Digrytę,** mūsų pasižymėjusią smuikininkę. Puiki jos technika lydėta nuoširdaus įsigyvenimo į atliktus kūrinius. O gražią, harmoningą programą ji buvo pasirinkusi; jos rankose laisvai valdomas smuikas jautriai mus nukėlė į Lietuvos laukus, į tėvų žemę, kur „bakūžė samanota," kur laisvai skrieja daina apie „dul dul dudelę." Be Šimkaus ir Vanagaičio, ji išpildė Villoldo, Haesche ir Brahmso kūrinius. Šią jauną artistę publika irgi labai nuoširdžiai priėmė. Ir jai nebuvo lengva nuo scenos nueiti. Tą „privilegiją" išsipirko tik pagrodama daugiau. Ir verkė, ir juokėsi smuikas jos rankose, o **Justas Jankus** puikiai jai akomponavo.

Smagu buvo ir **Angelų Karalienės** par. chorui dainuoti, jo vadui muz. **Pr. Dulkei** diriguoti. Choras drąsiai, galingai sudainavo Greičiaus „Išauš pavasarėlis," Dulkės „Man linksma" ir Žemaitaičio „Šviesi saulutė" pirmoje dalyje, o užbaigoje sunkiąją Vanagaičio „Tu ir aš." Atskirai vyrų choras sudainavo smagias, nuotaikingas kariškas dainas ir Žemaitaičio „Laimingi, laimingi." Akompanavo **M. Žudžiūtė.** Pr. Dulkės vadovybėje abu chorai — mišrusis ir vyrų — gražiai pasirodė ir susilaukė publikoje nuoširdžiausio įvertinimo. Bravo jums, choristai, kad mėgstate lietuvišką dainą, kad vieningai su savo vadu plečiate meniską darbuotę!

Koncertinė programa buvo paįvairinta antroje dalyje keliais jaunamečių grupės šokiais. Vadovavo Pr. Dulkė. Šoko trys poros: Dulkių trys sūnūs ir duktė, Stančaitytė ir Pavydytė. Šokėjai gerokai visus palinksmino.

Koncertas pradėtas Amerikos, o baigtas Lietuvos himnu. Koncerto dalyviai dar negreit skirstėsi namo. Dauguma vaišinosi ir įspūdžiais dalinosi patogioje Transfiguration salėje.

ALDONA STRUMSKYTĖ,

jauna pianistė, Marijonos ir Ksavero Strumskių dukrelė. Gegužės 3 d. 3:30 val. popiet ruošiamas jos koncertas, įvyksiąs Brooklyn Women's Club salėje, 114 Pierrepont St. (prie Boro Hall stoties), Brooklyne. Jauna pianistė išpildys Bacho, Schuberto, Glucko, Brahmso, Schumanno, Debussy, Rachmaninovo, Scriabine ir Bortkiewicz kūrinius.

BUVO SVEČIŲ

„Amerikos" Pavasario Koncertas turėjo svečių ir iš toliau. Iš Philadelphijos buvo atvykę kun. St. Raila ir visuomenės veikėjas K. Dryža, iš Eastono muz. Pikutytė, iš Newarko mokytoja R. Giraitytė su motina, grupė iš Jersey City su veikėju K. Marcinka, visas būrys iš Patersono su J. Spranaičiu priešakyje.

PUIKIOS ŠEIMININKĖS

Koncerto dalyviai, kurie tik buvo kiek išalkę, buvo skaniai pasotinti. Tuo pasirūpino malonios šeimininkės, artimos „Amerikos" bičiulės: St. Subatienė, J. Gražienė, O. Vizbarienė ir U. Šarkienė. Jus sušilusios dirbo, aptarnaudamos didžiausias eiles svečių.

Nuoširdus ačiū šioms veikėjoms- už gražų pasidarbavimą!

GERI TVARKDARIAI

Salėje tvarkai palaikyti, prie baro ir durų patarnauti daug pasidarbavo šie malonūs „Amerikos" bičiuliai: K. Baltrušaitis, J. Tumasonis, V. Žemantauskas, K. Dobrovolskis, S. Stagniūnas, J. Maslauskas, M. Mikolaitis, A. Masaitis, A. Špaičys, K. Vaičiulevičius, J. Andrišiūnas.

Publikai vietas nurodinėjo El. Matulionytė, O. Zajankauskaitė, J. Karpiūtė, O. Jackevičiūtė.

VAŽIAVO KONCERTAN, GRĮŽO IŠ OPEROS...

„Amerikos" Pavasario Koncerte dalyvavęs **Kazys Dryža,** Philadelphijos lietuvių nuoširdus veikėjas, artimas „Amerikos" bendradarbis, atsiuntė laišką, kuriame džiaugiasi galėjęs būti koncerte. Tarp kitko K. Dryža taip rašo:

„Atsilankęs į Brooklyną ir matęs lietuvių malonų draugiškumą, jaučiaus buvęs lyg tarp savo brolių. Reiškiu padėkos žodį brooklyniečiams, ypač koncerto rengėjams ir artistams, kurie puikiausiai išpildė programą. Visiems nuoširdus padėkos žodis — lietuviškas ačiū. Iš Philadelphijos važiavau į koncertą, o grįžau iš operos."

NAUJAS KORPORALAS

Antanas Brangaitis, gerai žinomų M. Brangaičių sūnus, kariuomenėje pakeltas korporalu. Jo dalinys yra Louisiana valstybėje.

Korporalo motina M. Brangaitienė, nors ir išsiilgsta sūnaus, bet džiaugiasi, kad sūnui kariui gerai sekasi.

Angelų Karalienės Parapija

Šį sekmadienį, gegužės 3 d., 9 val. bus gyvojo Rožančiaus draugijos mišios ir bendra komunija. 4 val. po piet įvyks procesija, pamaldų metu.

Tuojau po pamaldų, parapijos salėje rengiamas **Motinos Dienos minėjimas.** Prieš minėjimą įvyks draugijos susirinkimas.

Visos narės nuoširdžiai kviečiamos dalyvauti ir prašomos daugiau naujų narių pasikviesti. Mūsų draugija graži, **naudinga ir reikalinga,** tad padarykime ją dar didesne!

Mūsų bažnyčioje Gegužinės pamaldos bus kiekvieną vakarą 7:30 val., sekmadieniais 4 val. p.p.

Šv. Vardo draugijos vyrų paradas bus šį sekmadienį. Visi draugijos nariai ir parapijos vyrai prašomi susirinkti prie bažnyčios 12:30 val. p.p., iš kur visi eisime į gatvekarius ir važiuosime į maršavimo vietą.

Maspetho Žinios

Balandžio 26 d. apsivedė Vytautas Thomas — Tamašauskas, gyv. 54-14 72 St. su Alicia Ulevičiūte iš Brooklyno. Iškilmingas šliubas įvyko Apreiškimo parapijos bažnyčioje, Brooklyne. Vestuvių puota buvo irgi Apreiškimo par. salėje.

Abu jaunuolai pavyzdingų tėvų vaikai, lietuviškai išauklėti. Vytautas buvęs Maspetho choristas ir vyčių kuopos narys. Alicia Apreiškimo par. choristė, daug dirbus parapijoje. Vytauto mamytė buvo Moterų Sąjungos kuopos pirmininkė, dabar vicepirmininkė.

Sąjungietės nori pareikšti jaunai porelei daug nuoširdžių linkėjimų ir geriausios laimės naujame jųjų gyvenime.

Gegužės mėnuo jau sveikina mus. Vystosi lapai ir gėlės, puošia darželius. Visos sąjungietės ruošiasi gražiai paminėti Motinų dieną. Gegužės 10 d. užprašytos mišios 9 val. ir visos bendrai eis prie Komunijos gyvų ir mirusių motinų intencijai.

Karys Bernardas Petrulis atvyko iš Floridos pas tėvelius paviešėti 10 dienų. Jis jau yra užsitarnavęs P. F. C. ženklą.

V. VALANTIEJIENĖ DĖKOJA

Mirus mano tėveliui a. a. K. Martišiūnui, susilaukiau nepaprastai daug nuoširdžios užuojautos. Iš širdies dėkoju kleb. kun. J. Balkūnui už gražią laidotuvių tvarką, visiems kunigams, seselėms vienuolėms (vietinėms ir iš Waterburio), draugijoms, draugams, pažįstamiems. Ačiū už viską — už užuojautą, už mišių aukas, už lankymąsi per šermenis. Jūsų visų geros širdies niekada neužmiršiu.

Ver. Valantiejienė

KAMBARYS

Išnuomojamas didelis kambarys, tinkamas vienam asmeniui — vyrui bei moterei. Arti patogių susisiekimo priemonių. Platesnių informacijų kreipkitės į:

„Amerikos" Administraciją
222 So. 9th St.,
Brooklyn, N. Y.

Brooklyno Lietuviai Gydytojai

Dr. John Waluk
161 No. 6th Street
Tel. EVergreen 8 - 9229
VALANDOS:
8 — 10 ryto
1 — 2 po pietų
6 — 8 vakare
Šventadieniais susitarus

Dr. A. Petrika
(DANTŲ GYDYTOJAS)
221 So. 4th Street
Tel. EVergreen 7 - 6868
VALANDOS:
9 — 12 ryte
1 — 8 vakare
Penktadieniais uždaryta

Tel. STagg 2 - 7177
Alfred J. Wentz
(Vencius)
ADVOKATAS
219 So. 4th Street, Brooklyn, N. Y.
(Williamsburgh Bridge Plaza)

Tel. EVergreen 4 - 7142
SALDAINIŲ PALOCIUS
GERIAUSIOS RŪŠIES
Lengvi Užkandžiai, Kava, Arbata, Hot Chocolate
PUSRYČIAI—PIETŲS—VAKARIENĖ Geriausias pasirinkimas
AISKRYMAS gamintas namie iš geriausios smetonos, ALUS iš geriausių bravorų. Parengimams priimami užsakymai. KREIPKITĖS:
Juozas Ginkus
495 Grand Street, Brooklyn, N. Y.

BROOKLYNO VYRŲ PARADAS

Brooklyno vyskupijos šv. Vardo draugijos vyrų paradas įvyks šį sekmadienį, gegužės 3 dieną. Eisena pradėjus nuo Atlantic Ave. į Ebbets Field daržą. Eisenos pradžia lygiai 2 val. p. p.

Eisenoje dalyvaus ir lietuvių parapijų Šv. Vardo vyrų draugijos; būtent, Apreiškimo, Angelų Karalienės ir Šv. Jurgio par.

Apreiškimo ir Angelų Karalienės par. vyrai maršuos 4 divizijoje, gi Šv. Jurgio—6 divizijoje. Parke Apreiškimo ir Angelų Karalienės par. vyrai įeis No. 13 durimis ir susės žemutinėje No. 26 sekcijoje.

Queens apskrity bus sudaryta 13 distriktų, kuriuose bus nurodyta parapijos ir bažnyčios, kur dalyviai turės susirinkti. Maspetho Atsimainymo parap. lietuviai dalyvaus Woodside, Šv. Sebastijono bažnyčioje ir jos apylinkėje.

Nassau apskrity susirinks į Harriet Prat Park Glen Cove.

Suffolk apskrity bus dviejose vietose: St. Mary Church Stadium, East Islip, ir Šv. Izidoriaus bažnyčios darže, Riverhead.

Svarbu, kad lietuvių būtų didelis būrys. Juk būtų gėda prieš kitataučius pasilikti paskutiniais šioje demonstracijoje. Visi lietuviai vyrai prašomi gausiai pasirodyti.

PAGERBĖ MONTVYDUS

Balandžio 25 d. Ant. Daukanto salėje suruošta puota „Amerikos" skaitytojams Onai ir Juozui Montvydams, gyv. 84-07 91st Ave., Woodhavene, jų vedybinio gyvenimo 25 metų sukakties proga. Giminių ir artimesnių draugų dalyvavo per 150 asmenų. Rengė buvo Julė Vitkienė ir p. lienė. Piršliavo J. Stanč svočia buv p. Masačiu nė.

ANTRAS SŪNUS KAR

V. Daubarai šią sav išleido kariuomenėn jau trą sūnų, Reimondą. A čiau išėjo Juozas.

V. Daubaras yra vetera veikėjas, Angelų Karalie parapijietis, Federacijos skrities iždininkas. Ab jauniesiems Daubarams, S. kariams, linkime ger sios sėkmės savo šalies nimo tarnyboje.

SUSILAUKĖ DUKRO

Balandžio 26 d. 8 ryte Madeline ir Anta Balčiūnai, gyv. 321 Cha cey St., susilaukė dukre Motina sėkmingai sveik Deaconess ligoninėje, dukrelė Veronika smar auga.

Ar jau įsigijai Apsigynimo Bonų ir Ženklelių?

LICENSES

NOTICE is hereby given that License RL 5441 has been issued to the unders to sell beer, wine and liquor at retail Section 107 of the Alcoholic Beverage trol Law at 444 Melrose St., Borou Brooklyn, County of Kings, to be cons on the premises.
ETTORE WEGHER
444 Melrose St., Brooklyn, N

NOTICE is hereby given that License RL 7514 has been issued to the unders to sell beer, wine and liquor at retail Section 107 of the Alcoholic Beverage trol Law at 427 Wilson Ave., Borou Brooklyn, County of Kings, to be cons on the premises.
JOHN BARON
427 Wilson Ave., Brooklyn, N

NOTICE is hereby given that License RL 7462 has been issued to the unders to sell beer, wine and liquor at retail Section 107 of the Alcoholic Beverage trol Law at 807 Sutter Ave., Borou Brooklyn, County of Kings, to be cons on the premises.
EMANUEL M. OSTERFELD
807 Sutter Ave., Brooklyn, N

NOTICE is hereby given that License RW 796 has been issued to the unders to sell beer and wine at retail under tion 107 of the Alcoholic Beverage Co Law at 216—4th Ave., Borough of Broo County of Kings, to be consumed on premises.
JENNIE MANCARUSO
216—4th Ave., Brooklyn, N

Telephone EV 7 - 1670 Residenc VI 7 - 294
JOSEPH VASTUNAS
REAL ESTATE INSURANCE and LIFE INSURANCE
Mortgages Loaned and Bough
496 Grand St., Brooklyn, N.
Residence:
87-34 90th St., Woodhaven, N.

Lietuviška
ALUDĖ
KARŠTI UŽKANDŽIAI
KASDIEN
Patogi vieta užėjimui su MOTERIMS
RHEINGOLD Extra Dry Alus.
— Didelis pasirinkimas visokių gėrimų
Juozas Zeidat
411 GRAND STREET
BROOKLYN, N. Y.

HAvemeyer 8 - 0259
RALPH KRUCH
FOTOGRAFAS
65 - 23 GRAND AVENUE
Maspeth, N. Y.

LIETUVIŲ RAKANDŲ KRAUTUVĖ
GRAND FURNITURE CHAIR
409 ir 417 Grand Street, Brooklyn, N. Y.
Tel. EVergreen 7-8451
IŠDIRBĖJAI GEROS RŪŠIES RAKANDŲ
Ateikite pasižiūrėti mūsų parduodamus rakandus ir palyginkite kainas su kitomis krautuvėmis.
Duodame lengviems išmokėjimams be nuošimčių
JŪS NIEKUR NEGAUSITE PIGIAU
Kaip Petraičių Krautuvėse
M. PETRAITIENĖ IR SŪNŪS