Brooklyno Lietuviai

Dr. John Waluk
161 No. 6th Street

Dr. A. Petrika
(DANTŲ GYDYTOJAS)
221 So. 4th Street

Tel. EVergreen 4-7142
SALDAINIŲ PA...
GERIAUSIOS RŪ...
Lengvi Užkandžiai, Kava, Arba...
PUSRYČIAI — PIETŪS — VAKARIENĖ
AISKRYMAS gamintas namie iš geriau...
riausix bravorų. Parengimams priimami...
Juozas Ginh...
495 Grand Street,

ilgiausių metų ir geros sveikatos.

Parapijos draugijos nutarė susirinkimų nešaukti, kol karščiai praeis. Bet rugpiūčio mėnesį bus prisidėta prie bazaro savo darbu ir aukomis.

Praeitą savaitę sugrįžo iš vokiečių nelaisvės Pranas Kepesinskas. Jo tėveliai labai džiaugiasi.

Karys Pranas Spirauskas parvyko iš Italijos 30 dienų atostogų pas savo žmoną.

O. P.

Birželio mėn. pabaigoje Kazimieras Budris baigs Grover Cleveland High School.

Rudenį jis žada eiti į N. Y. Universitetą mokytis elektros inžinieriaus kurso.

Liet. Auditorijos Seimas bus šeštadienį, birželio 23 d., Lietuvių Piliečių Klubo salėj, 60-39 56 Drive, Maspeth, N. Y. 8 val. vakare.

MUrray Hill 4-9561

National Alcala Industries

Sales and promotion in greater Metropolitan area
309-11 Fifth Ave.
New York 16, N. Y.

Jei jūsų namo stogas prakiuręs, reikia pataisymo, mes esame pasiruošę patarnauti. Joks darbas nėra per mažas. Mes patys atliekame darbą, turime modernius įrankius. Mūsų darbininkai yra patyrę mechanikai.

Kurie patys nori taisyti stogus, mes gaminame ALCALA GUM ROOF COATING. Tam nereikia šildymo. Jūs patys užsidėsite. Apsaugos nuo vandens, bus labai pastovus.

Šaukite: MUrray Hill 4-9561 arba rašykite: Mr. Kriaucunas, 309-11 5 Ave., New York 16, New York.

Dešimties metų garantija.

Namai — Apdrauda

Jeigu norite pirkti ar parduoti namus, arba kai reikalinga apdrauda (insurance), malonėkite kreiptis žemiau pažymėtu antrašu, kur Jums maloniai ir gerai patarnaus—

J. P. MACHULIS
REAL ESTATE & INSURANCE
8656 85th St., Woodhaven 21, N. Y.
(Prie Forest Parkway Stoties)
Tel. VIrginia 7-1896

STagg 2-1454
F. GRAŽYS ir SŪNUS
KONTRAKTORIAI
Atlieka mūrinių namų sienų išlyginimą, plasteriavimą, šaligatvių cementavimą ir kt. darbus.
293 MAUJER ST.,
BROOKLYN 6, N. Y.

Pirkite Karo Bonus DABAR

...ŠTAI KAIP

...urumai.

...s.
...paganda.
...sveikina.

...s spauda ir žmo-
...vo patirti, kokis
... elgesys su kitų
...imingais žmonė-

... jų auka buvo ir
...žįstamų, artimųjų
...iekia mus žinios
... lietuvius, kurie
...ncentracijos sto-
...okietijoje.
... baisybių kaltinin-
...valdyti: vieni žuvo
... sukurtam praga-
...kia teismo.
...ad Europoje žiau-
...monių niekinimas
...su nacių galybės
...i.

★ ● ★

...e, kad eina didžiu-
...ių, latvių ir estų
...iš Baltijos valsty-

...pakankamai liudi-
...rie yra papasako-
... trėmimai reiškia:
...kurdą ir mirtį.
... propaganda to-
... kad visus jų ne-
... darbus išorinis
... propagandos ap-
...iko tartum kokio-
...ėmis.
...ti Amerikos spau-
...is pakelia daug
...dėl skriaudos vie-
...gui, bet užmiršta
... beteisių Rusijoje.

★ ● ★

...udininkų balso ne-
...tildyti. Ir skriau-
... likti neišgirstos.
... amerikiečių karei-
...ms teko susidurti
... pasakoja apie ki-
...lykus, negu raudo-
...aganda įrodinėja.
...rikiečiai, kurie jau
...sti iš kariuomenės
...nevaržo militarinė
..., rašo savo atsimi-

...week" nurodo, kad
...siminimai priešta-
...skutiniams rusų in-
...s pranešimams, jog
... Europos tautos
... Raunonąją Armiją,
...o išvaduotoją."
...iminimai yra pilni
...tsitikimų, kaip rusai
...u civiliniais gyven-
...enkijoje ir Vokieti-

...niau jie daro ir Lie-
...n toliau eina tautos
...as.

★ ● ★

...Lietuvoj, Estijoj ir
... varomas vis dides-
...imas, užtenka mesti
...šalių laikraščius, kur
...giau maskvinių var-
...odo.
...ipažįsta ir Amerikos
... Neseniai New Yorko
... paskelbė: „Planuo-
...alino gyventojų skai-
...dinti nuo 150,000 ligi
... Tai bus įvykdyta
...ijos keliu. Kad jau
...ma, matyti iš fakto,
...ijos radijas vis daž-
...ni asmenis su rusiš-
...avardėmis".
... karą Estijoje buvo
...g milijonas gyvento-
...u surinkus ir visus
...ytus estus, tautos
...epadidinsi pusantro

...jos kraštai yra skau-
...sinami. Lietuviui, la-
... estui ne tik nėra lais-
...t ir vietos savo tėvy-

★ ● ★

...ūrint to, kai kurios
...os įstaigos Amerikoj
...savotiškas žinias apie
...s kraštus ir apie ta-

NAUJIENOS (Ex
1739 SO. HALSTED ST.
PILSEN STA.
CHICAGO, ILL.

AMERIKOS LIETUVIŲ KATALIKŲ VISUOMENINIO IR KULTŪRINIO GYVENIMO SAVAITRAŠTIS
EINA KAS PENKTADIENĮ

AMERIKA

PUBLISHED BY LITHUANIAN UNIVERSAL BUREAU, INC.
222 SOUTH 9th STREET,
BROOKLYN 11, N. Y.
Tel. STagg 2-2133

Entered as Second-Class matter March 16, 1934 at the Post Office at Brooklyn, N. Y. under the Act of March 3, 1879

METAI XII. PENKTADIENIS, BIRŽELIO-JUNE 29, 1945 No. 26 (676) Kaina 5c.

San Francisco Konferencija Baigėsi

San Francisco. — Antradienį San Francisco Jungtinių Tautų Konferencija po devynių savaičių darbo buvo baigta.

Jos tikslas buvo sudaryti tarptautinės organizacijos čarterį. Tas čarteris buvo pasirašytas antradienį. Ligi paskutinės dienos dar buvo likę neišaiškintų klausimų ir nuomonių skirtumo. Delegacijų nariai dirbo ligi vėlios nakties ir dar iš ryto, kad galėtų patenkinti prezidento Trumano prašymą — konferenciją baigti nustatytu laiku.

Konferencija buvo uždaryta 8:29 val. New Yorko laiku. Valstybės Sekretorius Stettinius po prezidento kalbos pranešė: „Jungtinių Tautų konferencija uždaroma."

Paskutinėmis dienomis dėmesio centre stovėjo prezidento Trumano atvykimas į San Francisco ir jo kalba.

Trumanas į Aukso Vartų miestą atvyko iš Washingtono valstijos, kur jis keletą dienų ilsėjosi. Pakeliui jis matėsi su Pacifiko laivyno vadu admirolu Nimitzu ir pasakė reikšmingą kalbą pabrėždamas, kad ateity Ameriką valdys veteranai.

Prezidento kalba, uždarant San Francisco konferenciją, buvo svarbi ir vedama aukštų idealų.

Pirmiausia prezidentas pažymėjo, kad konferencijos nariai šiuo čarteriu laimėjo pergalę prieš karą. „Jeigu mes būtume šį čarterį turėję prieš kelerius metus ir ypač norą juo pasinaudoti, tai milijonai, kurie šiandien žuvę, būtų gyvi. Jeigu mes nepajėgsim juo pasinaudoti ateity, milijonai šiandien gyvų žmonių tikrai žus," kalbėjo prezidentas.

Toliau jis nurodė, kad naujas čarteris yra pirmas žingsnis į patvarią taiką. Su laiku čarteris, kaip pati Amerikos konstitucija buvo praplėsta, bus didinamas ir gerinamas. Naujos pasaulio sąlygos reikalaus pertvarkymų.

Dar daug visokių klausimų iškils. Tai sunkūs ir painūs klausimai, liečią valstybių sienas, Vokietijos kontrolę, taikos patvarkymus, karo nusikaltėlių teisimą, reparacijas, valdymosi formas Europos kraštuose. Yra dar ir daugiau problemų. Bet vieningumo dvasia padėjo daugel problemų išspręsti kare, ta pati dvasia pagelbės išspręsti pasilikusius klausimus, jeigu tik bus laikomasi savų principų ir tikslų.

Vienoj savo kalbos vietoj prezidentas pabrėžė: „Visi mes turim pripažinti, kad, nepaisant kaip didelė bebūtų mūsų jėga, mes turime atsisakyti nuo leidimo visados elgtis pagal savo įgeidžius. Jokia tauta, jokia regionalinė grupė negali tikėtis kokių specialių privilegijų, kurios kenktų kitai tautai... Iš šio konflikto iškilo galingos militarinės valstybės, dabar pilnai prirengtos ir apginkluotos karui. Bet jos neturi teisės dominuoti pasauliui... Jėga ir galybė turi būti vartojamos ne karams kariauti, bet laikyti pasaulį taikoje... Savo pačių pavyzdžiu stipriosios pasaulio tautos turėtų rodyti kelią tarptautiniam teisingumui. Teisingumo principas yra kertinis šio čarterio akmuo. Tas principas yra vadovaujanti dvasia, kuri turi būti įvykdyta — ne vien tik žodžiais, bet ir nuolatiniais konkrečiais geros valios veiksmais."

Prezidentas Trumanas pabrėžė, kad čarterį jis pats pristatys Amerikos Senatui patvirtinti. Tai jis padarys ateinantį pirmadienį.

Daugumos vadas Barkley pareiškė įsitikinimą, kad senatas naują čarterį patvirtins apie rugpiūčio 15 d. Jeigu gerai seksis, čarteris gali būti patvirtintas ir anksčiau.

Senato užsienių reikalų komisija čarterį svarstys apie dvi savaites. Tiek pat laiko užtruks ir diskusijos pačiam Senate.

JAPONŲ GENEROLAI ŽUDOSI

Okinawa. — Antradienį buvo rasti lavonai Okinawos japonų karinių jėgų vado gen. Ušijimos ir jo štabo viršininko.

Abu jie buvo nusižudę harakiri būdu. Jiedu buvo nutarę persiskrosti birželio 21 d. savo paskutinėje tvirtovėje, salos požemiuose.

Japonų belaisviai papasakojo tų žudynių vaizdą. Birželio 21 d. abu generolai virėjui įsakė patiekti ypatingus pietus iš ryžių, mėsos, žuvies, pyragaičių, daržovių ir arbatos. Sargybiniams buvo pasakyta, kad jie daugiau nereikalingi.

Vėliau abu generolai, apsirengę pilna uniforma, su visais medaliais, su nužibintais batais išėjo iš požemio, lydimi štabo narių ir padėjėjų. Ant žemės buvo padėti patiesalai.

Tada Ušijimos adjutantas prisiartino prie abiejų generolų, kurie jau buvo atsiklaupę, ir padėjo du peilius, įvyniotus į audeklą. Abu generolai atsisagstė drabužius ir suvarė peilius sau į vidurius. Tuo pat momentu Ušijimos adjutantas smogė jam kardu per kaklą. Už akimirkos tuo pat būdu mirė ir jo štabo viršininkas.

Amerikiečiai rado abiejų generolų kapus.

Iš viso japonai per Okinawos mūšius neteko arti 110,000 žmonių. Saloje ir japonų belaisvių buvo paimta daug daugiau, nęgu kur nors kitur ligšiol.

Amerikiečių nuostoliai per Okinawos mūšius irgi buvo stambūs.

Iškyla Dardanelų Klausimas

Londonas. — Čia kalbama, kad Rusijos vyriausybė savo atsakyme turkams pereitą savaitę iškėlė Dardanelų sąsiaurio klausimą, reikalaudama sau parankios vietos to sąsiaurio priežiūroje.

Dardanelų sąsiaurio tarptautinė padėtis buvo nustatyta Montreux sutartyje. Dabar Rusija stengsis išgauti tos sutarties pertvarkymą sau palankia prasme.

Koks yra tikslus rusų planas šiuo klausimu, nėra žinoma. Bet manoma, jog jie nori, kad sąsiaurį administruotų tarptautinė komisija, kurioje rusai turėtų aiškią vadovybę arba, blogesniu atveju, kad sąsiauris būtų be suvaržymų atidarytas visiems laivams.

Jau seni laikai, kai Rusija vis veržiasi prie Dardanelų, bet jos troškimai vis neįvykdavo.

Atrodo, kad dabar šis klausimas bus iškeltas trijų didžiųjų susitikime.

BENDRADARBIAMS

Kadangi kitą trečiadienį yra liepos 4 diena, tai „Amerika", kuri paprastai išeina trečiadieniais, bus išspausdinta antradienį, liepos 3 d.

Visi raštai tam numeriui turi būti gauti pirmadienį.

Mūsų bendradarbius prašom savo raštus paštu išsiųsti šeštadienį, o vietos žinias pristatyti pirmadienį.

Red.

Prezid. Trumanas Tėviškėj

Kansas City. — Iš San Francisco prezid. Trumanas atskrido čionai, pakeliui į savo gimtinę vietą Independence, Missouri valstijoje.

Iš čionai prezidentas grįš į šalies sostinę, kur ruošis trijų didžiųjų susitikimui Berlyno apylinkėse.

Būdamas savo gimtinėj, prezidentas padarė svarbų pranešimą — vieną iš reikšmingiausių jo prezidentavimo metu.

Kunigų Vienybės Seimas

Kunigų Vienybės Centro sekretorius kun. P. Lekešis kreipėsi į Brooklyno vyskupą Th. M. Molloy, prašydamas sutikimo Kunigų Vienybės seimą šaukti jo diecezijos ribose.

Brooklyno vyskupas atsakė, kad jis sutikimą duoda, laimina seimą ir linki jam pasisekimo. Jei tik aplinkybės leis, vysk. Molloy pats pasižadėjo dalyvauti Kunigų Vienybės seime.

Tas seimas įvyks rugpiūčio 8 d. Columbus Council viešbuty, Brooklyn, Prospect Park W. 1.

PALIKO KAINŲ KONTROLĘ

Birželio 22 d. Federalė valdžia buvo sumanius panaikinti kainų kontrolės komisiją (OPA), bet po apsvarstymo palikta dar šešiems mėnesiams.

DIDELI TRĖMIMAI IŠ LIETUVOS

Stokholmas (LAIC). — Apytikriais apskaičiavimais, vien iš Latvijos iki š. m. gegužės mėn. galo į Sibirą buvo išdeportuota apie 170,000 latvių. Deportavimo metodai nepasikeitė; žmonės suimami nakčia, šeimos suskaldomos, vaikučiai atiduodami į specialius auklėjimo namus, kur iš jų bus auklėjami šimtanuošimtiniai komunistai. Ne mažiau radikaliai atakuojamas ir tikybinis gyvenimas. Nuo karo nukentėjusių bažnyčių neleidžiama remontuoti, kaip ir Muravjovo koriko laikais. Per visą kraštą eina beatodairinės rekvizicijos. Atimama paskutiniai gyvuliai, grūdai ir t.t. Sėklų neturėdami, ūkininkai negalėjo užsėti laukus. Prie slenksčio stovi besiartinančio bado šmėkla.

Tomis pačiomis žiniomis iš Lietuvos jau išdeportuota 200,000 žmonių. Deportuojami visi, neatsižvelgiant į užsiėmimą ir amžių — nuo 14 iki 70 metų. Apie 20% sudaro moterys. Tikybinis gyvenimas visiškai nuslopintas. Bet kokios bažnytinės apeigos uždraustos.

riamas Sovietų geradarybes ten.

To neišvengia ir OWI. Skaitant OWI leidžiamą „Baltic News Bulletin" susidaro vaizdas, kad Rusija Baltijos kraštams tik gero linki.

Birželio 18 dienos biuleteny randam tokias geradarybes, kaip — „Latvių atstatymo išlaidos pakeliamos Sovietų Sąjungos", „Sovietai skiria dideles sumas atstatymui Baltijos valstybėse."

Kas iš tikrųjų dedasi Baltijos kraštuose, OWI nepranešą; paduoda tik tai, kas Maskvai patinka. Bet to niekas nelaiko informacija, tik gudria propaganda.

Šioji tendencija pastebima ne nuo šiandien. Pavyzdžiui, radijo tarnyba į Europą lietuviškų vietų vardus dažnai paduodavo surusintus. Rodos, būtų užtekę tik pasižiūrėti į geografijos draugijos žemėlapį su lietuviškais vardais. Bet ne — kam nors ten surusinti lietuviški vietovardžiai geriau patiko.

Kada OWI pasakys, jog Rusija turi atstatyti didžiausią dalyką: laisvę Lietuvai ir kitoms nuskriautoms tautoms?

★ ● ★

Nepaisant tų visų skriaudų, neteisybių, užmiršimo ir padėties kreivo nušvietimo, lietuvių tauta kovoja dėl laisvės ir kreipia savo žvilgsnį į pasaulį, ieškodama teisybės.

Su dideliu dvasios nusižeminimu turėtume perskaityti tos govojančios Lietuvos balsą, pasiekusį mus: tai Vyriausio Lietuvos Išlaisvinimo Komiteto atsišaukimas iš Europos.

Jį skaitytojas ras antrame šio laikraščio puslapy.

Kaip kilniai skamba tie žodžiai: „Vyriausias Lietuvos Išlaisvinimo Komitetas sveikina jus, Broliai ir Sesers, išvargintos ir kovojančios lietuvių tautos vardu".

Bėga Nuo Rusų

Weimaras. — Kalbama, kad netrukus Vokietijoje amerikiečiai plačiu ruožu pasitrauksią ligi anksčiau numatytos ribos, toliau į vakarus.

Į jų vietas, kurias jie buvo užėmę karo ugnyje, turi ateiti rusai.

Civilinių gyventojų tarpe jaučiamas didelis nerimas ten, kur turėsianti užeiti rusų kariuomenė. Kiti jau traukiasi į tas sritis, kurias kontroliuos amerikiečiai.

Buchenwaldo stovykloje, kurioje yra išskirstomi lenkai, 10,000 lenkų specialiais traukiniais išvažiavo vakarų link. Tik 3,000 jų sutiko laukti rusų ateinant.

Indija Pritaria Planui

Simla. — Pasitarimuose tarp vicekaraliaus maršalo Wavelio ir Indijos vadų pastarieji pasisakė pritarią naujam planui sudaryti centro vyriausybę bemaž visai Indijai.

Pagal anglų pasiūlytą planą, toje vyriausybėj beveik visi nariai būtų patys indai, išskyrus dvi vietas, kurios yra surištos su krašto apsauga.

Šį projektą prieš kiek laiko pasiūlė anglai. Einant nauju planu, indai savo krašte turėtų daug daugiau teisių. Bet šiuo žingsniu dar jie negautų nei dominijų teisių nei visiškos nepriklausomybės.

Pasitarimai eina toliau minėto plano įvykdymui.

MILAŠIAUS KNYGOS PASISEKIMAS

Šveicarų aktoriaus Paul Pasquier ansamblis inscenizavo rašytojo Milašiaus veikalą „Miguel Manara".

Veikalas jau buvo statytas Ženevoje, Lozanoje, Friburge, Neuchatelyje ir kituose Šveicarijos miestuose, visur susilaukdamas didelio pasisekimo. Balandžio mėn. „Miguel Manara" buvo rodomas Berno miesto teatre.

O. V. Milašius buvo lietuvių kilmės poetas, gimęs istorinėj Lietuvoj ir rašęs prancūzų kalba. Jis daug yra padėjęs Lietuvai ir kurį laiką buvo Lietuvos pasiuntiniu Paryžiuje. Milašius mirė 1939 metais ir palaidotas Prancūzijoje.

Dvi jo knygos, „Miguel Manara" ir „Poemos", yra išverstos į lietuvių kalbą. Apie jį lietuviškai yra plati Dr. J. Griniaus studija.

Pats Milašius yra išvertęs į prancūzų kalbą porą lietuvių pasakų rinkinių.

KAIP VALDYS BERLYNĄ

Berlynas padalintas į tris dalis, kurias valdys anglai, amerikiečiai ir rusai.

Amerkiečams teko mažausia dalis.

Patriarchas Atvyks Amerikon

Maskva. — Rusų ortodoksų bažnyčios patriarchas Aleksiejus gavo Amerikos vizą ir netrukus čion aplankys rusų ortodoksų bažnyčias.

Manoma, kad patriarchas Aleksiejus mėgins sujungti įvairias rusų artodoksų sroves.

NAUJA VYRIAUSYBĖ OLANDIJOJ

Haga. — Karalienė Vilhelmina naują Olandijos vyriausybę pavedė sudaryti profesoriui Schnermerbornui.

Naujas olandų premjeras buvo šalies požemio kovotojų vadas.

JAPONAI APSUPTI LUZONE

Manila. — Amerikiečių kariuomenė ir Filipinų partizanai yra apsupę Luzono saloje 20,000 japonų į pietus nuo Apari.

Browderis Išvarytas

New Yorkas. — Amerikos komunistai vėl keičia kailį. Ligšiol jie buvo sustabdę savo revoliucinę programą ir tarpais net nepašykštėdavo palankaus žodžio kapitalistams.

Dabar jie vėl grįžta į revoliucinės programos dienas. Pirmas konkretus žygis šia linkme buvo tas, kad Browderis buvo atstatytas nuo komunistų vadovavimo šioje šalyje. Esą, jo vestoji politika esanti nesuderinama su daugumos komunistų organizacijos narių nuomone.

Naujai komunistų linkmei nustatyti šaukiamas jų kongresas liepos 26 d. New Yorke.

Daugiau Karo Bonų Dabar Pirksi — Greičiau Karas Prieš Japonus Baigsis

SMŪGIS PO SMŪGIO JAPONAMS

NAUJA INVAZIJA

Washingtonas. — Tokijo radijas pereitą naktį užsiminė, kad nauja Amerikos kariuomenės invazija gresia šiaurinės Riukų salų daliai, tik 180 mylių nuo Japonijos pagrindinių salų.

Invazijos laivynas iš maždaug 200 transporto vienetų, šarvuočių, naikintuvų ir vieno kovos laivo buvo pastebėtas plaukiant pagal Okinawą, — taip pranešė japonų radijas. Kiti pranešimai sakė, kad amerikiečių kariuomenė jau bandė išlipti pusiaukelėj tarp Okinawos ir pačios Japonijos.

Japonų laikraščiai rašo, kad amerikiečiai, matyti, Okinawos salą ruošia kaip bazę invazijai į pačią Japoniją. Jų nuomone, tokiai invazijai reikėtų apie milijono žmonių. Užtai amerikiečiai nori pagelbinių bazių, kad galėtų sutalpinti visus savo karius prieš paskutinį smūgį Japonijos saloms.

Amerikos vadovybė ligšiol dar nepatvirtino šių žinių apie naują invaziją.

Guamas. — Antradienį amerikiečių lėktuvai puolė Japonijos gazolino įrengimus.

Dvylika valandų prieš tai Japonija patyrė bene didžiausią oro ataką. Amerikiečių oro tvirtovės, iš viso 500, buvo nuskridę prie Honšu ir ten naikino įvairius karo fabrikus. Bombų buvo numesta 3,000 tonų.

Minėtos gazolino valyklos jau anksčiau buvo pultos iš oro. Matyt, jau tada joms buvo pusėtinai pakenkta, nes antru kartu priešlėktuvinis gynimasis buvo silpnokas.

Šiose atakose amerikiečiai neteko penkių savo galingųjų lėktuvų.

Truputį anksčiau labai stipriai buvo pulta Formosos sala, esanti Kinijos pašonėje.

Pačioje Kinijoje kinų kariuomenė varosi Šanchajaus link.

AUSTRALAI LAIMI BORNEO SALOJE

Manila. — Australų kareiviai antradienį užėmė Miri, kuris seniau buvo svarbus anglų centras pačioje aliejaus laukų širdyje.

AMERIKA

LEIDŽIA LIETUVIŲ UNIVERSALIS BIURAS, INC.
KAS PENKTADIENIS

Prenumeratos Kaina:

Jungt. Valst. metams	3.00
Jungt. Valst. pusmečiui	1.60
Užsienyje metams	3.25
Užsienyje pusmečiui	1.75

Skelbimų kainos pagal susitarimą.

LITHUANIAN WEEKLY
Published by LITHUANIAN UNIVERSAL BUREAU, Inc.

Subscription Rates:

In U. S. A. one year	3.00
In U. S. A. six months	1.60
Other Countries one year	3.25
Other Countries six months	1.75

Advertising rates on application.

Raštus ir žinias Amerika trumpina savo nuožiūra. Nesunaudoti raštai korespondentams negrąžinami, jei tam tikslui neprisiunčiama pašto ženklų.

VYRIAUSIO LIETUVOS IŠLAISVINIMO KOMITETO ATSIŠAUKIMAS

BROLIAI IR SESERS!

Lietuvių tauta, pirmosios bolševikų okupacijos žiauriai prievartauta ir naikinta, Hitlerio Vokietijos ketverius metus plėšta ir varginta, vėl Sovietų okupuota. Mūsų tautos dalis, bolševikinio siaubo vejama, krauju plūstančia širdimi paliko savąjį kraštą ir svetur gyvena vargo dienas. Apie 350 tūkstančių lietuvių įvykiai išbloškė į Vokietiją, tik keli šimtai tegalėjo pasiekti Švediją. Ką dabar gauna pakelti Lietuva bolševikų okupantų naguose, tebūtų lietuvių tautos tragedijos pradžia, jei mūsų kraštas liktų ilgam metui Sovietų okupuotas.

Mes neištvertume nesuklupę likimo mums skirtam vargų kely, jei kiekvieno lietuvio širdy neberusentų negestančios vilties liepsna — vilties į mūsų laisvą, nepriklausomą, šviesią ateitį. Nors ir smurtininkų mindžiojami, mes dar tikim, kad Vakarų demokratija, sudorojusi hitlerinę Vokietiją, nesustos pusiaukely ir užtikrins visoms laisvę mylinčioms tautoms, didelėms ir mažoms, teisę laisvai kurti ir tvarkyti savo gyvenimą. Tik iš Vakarų mes laukiame pagalbos savo kovoje dėl laisvos, nepriklausomos, demokratiniais pagrindais atkurtos Lietuvos.

Bet šiuo momentu lietuvių tautos padėtis yra neįsivaizduojamai skaudi ir sunki. Šio karo kruvinų įvykių būvyje Lietuvos reikalas lyg ir pradeda būti antraeilis ir rečiau minimas. To reikalo nutylėjimas lemiamose pasaulio viršūnėse, kur svarstomi kiti panašūs klausimai, skausmu varsto kiekvieno lietuvio širdį.

Mes nenorime pasiduoti nevilčiai. Lietuvių tauta tebėra kupina užgrūdyto pasiryžimo kovoti dėl savo laisvės iki galutinio laimėjimo. Bet kaip tik šiuo lemiamu momentu mums yra reikalinga galingųjų demokratijų pagalba, reikalinga pažadinti jų sąžinę ir gerą valią, kad neduotų įvykti dangaus keršto šaukiančiai neteisybei.

Vyriausias Lietuvos Išlaisvinimo Komitetas, visą laiką budįs Lietuvos reikalų sargyboje, vadovaudamas lietuvių tautos kovai su jos mirtiniais priešais, — ir šiuo laiku daro viską, kas tik galima, kad žadintų didžiųjų demokratijų vyriausybėse ir visuomenėje gyvą ir veiklų susidomėjimą mūsų ateitimi. Mus gaivina Didžiojo J.A.V. Prezidento Franklino D. Roosevelto atminimas ir jo paliktasis politinis testamentas, žadąs žmonijai geresnę ateitį. Mes tikime, kad su velionies Roosevelto vardu susijęs Atlanto Charteris ir jo proklamuotoji žodžio laisvė, laisvė savaip garbinti Pasaulio Kūrėją, laisvė nuo skurdo ir laisvė nuo baimės, — o tatai teįmanoma tik savoj nepriklausomoj valstybėj, — bus taikoma ir lietuvių tautai.

Pati lietuvių tauta Tėvynėje, prislėgta pergalės apsvaiginto bolševizmo letenos, ir toliau veda žūtbūtinę partizaninę kovą su okupantu. Vyriausias Lietuvos Išlaisvinimo Komitetas žino, kad ir didžioji mūsų išeivija Jungtinėse Amerikos Valstybėse, nuolat gyvendama Tėvynės vargais ir jos siekimais, visą laiką yra veikli kovojančių lietuvių dalyvė. Bet dabar mes gyvename lemiamos reikšmės valandą.

Broliai ir Seserys! Padvigubinkit ir patrigubinkit savo pastangas. Per savo organizacijas, savo susirinkimuose, masinėmis peticijomis šaukitės J. A. Valstybių Prezidento ir vyriausybės pagalbos suvereninei demokratinei Lietuvai atstatyti. Nepailsdami kelkite mūsų reikalą plačioje Amerikos visuomenėje ir jos spaudoje. Darykite visus galimus žygius demokratinėse sąjunginėse valstybėse ir jų vyriausybėse, kad ir jos paremtų bolševikų užimtą Lietuvą. Mums artėja dvyliktoji valanda. Darniai, vieningai, atidėdami į šalį tarpusavius ginčus, įtempkime visas mūsų jėgas laisvai Tėvynei atgauti.

Ir dar vienu skaudžiu reikalu Vyriausias Lietuvos Išlaisvinimo Komitetas kreipiasi į jus, Broliai ir Sesers. Padėkite vargan patekusiems tautiečiams. Pakankamai vargo yra pačioje Lietuvoje, bet ten jį „globoja" Sovietų čekistas, neprileisdamas prie jo nieko, net pagalbos ranką tiesiančio. Bet dar skaudesnė yra padėtis tų, kurie, bėgdami nuo bolševikinio maro, atsidūrė svetur, ypač alkstančioje ir skurstančioje Vokietijoje. Daugelis jų, kelyje ar Vokietijos miestus bombarduojant, netekę paskutinio ryšulio, per pusmetį nusidėvėję iki skarmalų, priversti dairytis kasdienio duonos kąsnio, dažnai nustoję sveikatos, toliau neištvers, jei laiku nebus jiems ištiesta pagalbos ranka.

Dešimteriopai skaudesnė yra padėtis tųjų, kurie tik dabar, Vakarų kariuomenėms parbloškus hitlerinę Vokietiją, išėjo laisvėn iš kalėjimų ir baudžiamųjų stovyklų. Išėjo nors džiaugsmu nušvitusiais veidais, dažnai žiūrėję mirčiai į akis, bet išbadėję, iškankinti, liguisti ar galutinai nusilpę, visai nudriskę. Jų neužmirškite. Ir skubėkite su pagalba, nes Evangelijos žodžiais, kas greit duoda, dvigubai duoda. Esame visko reikalingi: maisto, drabužių, apavo, baltinių, vaistų ir pinigo.

Nesibijokit, kad jūsų mylinčios širdies duota ir čia atsiųsta auka bus netinkamai sunaudota. Vyriausias Lietuvos Išlaisvinimo Komitetas dabar yra J. Amerikos V. kariuomenės užimtoj Vokietijos daly. Jam darbe padėti yra pakviestos dvi lietuviškos organizacijos: Lietuvos Raudonasis Kryžius ir Lietuvių Sąjunga. Mes esame tikri, kad sąjungininkų karinė vadovybė, įvertindama lietuvių tautos įnašą į kovą su priespauda ir tiranija, rems Vyriausio Lietuvos Išlaisvinimo Komiteto ir šių lietuviškųjų organizacijų veiklą.

Amerikos lietuviai visais Lietuvai kritiškais momentais visuomet mokėjo parodyti didžiausio pasiryžimo ir dosnumo. Vyriausias Lietuvos Išlaisvinimo Komitetas neabejoja, kad ir šiuo Lietuvai lemiamu metu jūs, Broliai ir Sesers, visa siela suprasit ir atjausit visų mūsų milžinišką atsakomybę prieš mūsų tautos ateitį ir kiekvienas atliksite savo pareigą.

Vyriausias Lietuvos Išlaisvinimo Komitetas sveikina jus, Broliai ir Sesers, išvargintos ir kovojančios lietuvių tautos vardu.

Vyriausias Lietuvos Išlaisvinimo Komitetas

1945 m. gegužės mėnuo.

SIBIRO TREMTINIS PASAKOJA

Suimami

1941 m. birželio 14 d. visoj Lietuvoj prasidėjo areštai. Duodavo 10-20 minučių susidėti daiktams ir veždavo į paruoštus traukinius, kur susodindavo po 60 žmonių į prekinį vagoną: vyrus, moteris ir vaikus kartu.

Vagono langeliai buvo su grotomis; durys uždarytos. Po trijų dienų traukinys pajudėjo.

Atvežė mus į Naująją Vileiką, kur prasidėjo skirstymas: atskyrė vyrus nuo šeimų. Sunku aprašyti, kas dėjosi! Kartais jėga išstumdavo vyrą iš vagono ir perkeldavo į kitą. Visur buvo girdėti verksmas ir dejavimas.

Patekau į vagoną su užrašu „A", kaip paskui sužinojau, skirtą į darbo stovyklą; buvo mūsų 59 asmenys, — troškumas neapsakomas.

Birželio 21 d. traukinys nepaprastu greitumu nuvažiavo į nežinomą mums kraštą.

Vaizdas Rusijoj

Pravažiavus sieną, pro plyšius sekėm sovietų apylinkes ir jų gyvenimą. Kaimai buvo tušti, namai sugriuvę, visur vargas ir neturtas. Laukai blogai apdirbti, daugelis visai apžėlę ir, matyti, neapdirbami nuo daugel metų.

Valgyti sriubos gavom pirmą kartą Smolenske, devintą dieną nuo įsėdimo į traukinį. Vandens gaudavom du kartus per dieną, po labai mažą kiekį. Tad apie prausimąsi nebuvo nė kalbos.

Pravažiavus Smolenską, gaudavom 400 gramų duonos ir 2 kibiru sriubos kasdien. Kelionės metu darydavo po kelis sykius patikrinimą. Ieškodami bėglių, apžiūrėdavo net sienas ir stogus.

Darbo stovykloj

Atvykus į darbo stovyklą, Krasnojarskij kraj, Kanskij rajon, stotis Resety, liepė išlipti iš vagonų. Prasidėjo kiekvieno tremtinio krata ir visų daiktų, kaip laikrodžių, pinigų, dokumentų, laiškų ir net šliūbinių žiedų atiminėjimas. Žmones nurengdavo iki nuogumo.

Visi buvom nuvargę nuo kelionės, alkani ir neišmiegoję; nuo birželio 14 d. ligi liepos 7 d. nebuvom apleidę nė karto vagono, visi vos bepastovėjom ant kojų.

Buvo duotos 2 dienos poilsiui, kol suorganizavo brigadas ir prasidėjo darbas. Keldavom 5 val. ryto, pusryčiams gaudavom virinto vandens ir 400 gr. duonos visai dienai.

6 val. stodavom rikiuotėn patikrinimui, suskirstydavo brigadomis po 30-40 žmonių ir veždavo darbovietėn.

Darbovietei pasiekti reikėdavo 1 val. laiko. Darbas buvo kirsti medžius ir sudėti į metrus. Norma, kurią turėdavom atlikti, buvo tokia didelė, kad pajėgdavom išpildyti tiktai 30-ąją dalį.

Nuo 13 val. iki 14 val. turėdavom pertrauką. Po to tęsdavom darbą iki 8 valandos.

Į stovyklą grįždavom 9 val. Ten mūsų laukė vakarienė; žuvies sriuba, pabaltinta miltais. Kas pora žodžių buvo girdimi baisiausi rusiški keiksmai.

Šaudymas ir ligos

Darbo metu būdavom apsupti kareivių, su užtaisytais šautuvais; jei tik kas neišpildydavo mažiausio paliepimo ar atsitolindavo pora žingsnių nuo savo darbo grupės, be perspėjimo šaudė.

Dažnai girdėdavom tokius šūvius ir gerai žinodavom, ką tai reiškia: vienu draugu mažiau šiame pasaulyje.

Netrukus prasidėjo ligos. Pirmas mirė Panevėžio apsk. ūkininkas Sakalauskas. Norėjom palaidoti prie stovyklos, bet neleido. Išvežė šį į taigą, įmetė į duobę ir pridengė šakomis: „Tegul šunes ir vilkai paėda mėsos".

Stovint rikiuotėje, žmonės pradėjo alpti. Pakeldavo juos buožėmis.

Uodų ir visokių musių buvo tiek daug, kad nuo sukandžiojimų nebuvo matyti sveikos vietos kūne: rankos ir veidas būdavo sukandžioti, o kai kuriems taip ištindavo veidas, kad nematydavai akių.

Naktį barakuose pasirodydavo blakės, nuo kurių taip pat nepaprastai kankinomės.

Guoliui turėjom taip mažai vietos, kad miegodavom ant šono.

Visus apėmė baisus nusiminimas.

Lietuviai

Šioje stovykloje buvo keli tūkstančiai lietuvių, tarp jų keli ministeriai: berods, teisingumo min. Šilingas, susisiekimo ir kiti, kurių pavardžių nebeatsimenu. Kadangi jie buvo vyresnio amžiaus, tai jų į darbus miške nesiųsdavo, o palikdavo stovykloje takams šluoti, grindims plauti, išeinamosioms vietoms valyti, indams plauti ir t. t.

Prie manęs miegojo vienas generolas; iš pradžių jaunas ir energingas, mums išvažiuojant iš stovyklos, jis buvo visai sunykęs. Prižadėjau jam papasakoti jo šeimai apie paskutines jo gyvenimo valandas.

Kaip pasirodė, jisai nesuklydo ir puikiai nujautė artėjantį galą, nes buvo išveztas į tardymą, iš kurio jau nebegrįžo.

Kartu su mumis buvo taip pat Plk. Kaunas — Vilniaus miesto komendantas, Kormanas — Raseinių apskr. viršininkas, be to, labai daug kitų apskr. viršininkų, karininkų, policininkų.

Su lietuviais bolševikai elgėsi blogiau, kaip su lenkais, kurių buvo apie šimtas. Daugelis lietuvių nemokėjo rusiškai. Bolševikai vadindavo juos „smetoninininkais, kraujageriais, buržujais".

Su mumis buvo taip pat keli žydai iš Lietuvos. Su jais bolševikai elgėsi taip pat žiauriai ir juos engdavo kiekvienam žingsny.

Žiaurios scenos

Būdavo tokių scenų, jog žiūrint į jas, sunku buvo tikėti, kad gyvenam dvidešimtam amžiuje. Jei sovietų karys pamatydavo pas ką nors ant kaklo kryželį ar šventą paveiksliuką, tai tuojau jį nutraukdavo.

Atmenu, kaip vienas senukas su ašaromis prašė palikti jam kryželį, bet sovietų karys taip smarkiai patraukė už grandinėlės, kad net kraujas iš kaklo pasipylė.

Kokia desperacija senuko veide: ši scena padarė mums tokio įspūdžio, kad ilgą laiką negalėjom jos užmiršti.

Moterų stovykla

Kelis kilometrus nuo mūsų buvo moterų darbo stovykla. Laimingu būdu mano žmona pateko ir dirbo ten kartu su kitomis lietuvaitėmis. Darbas buvo toks pat, kaip ir mūsų, toks pat ir valgis. Su kai kuriomis moterimis buvo ir vaikai. Po kelių mėnesių juos betgi atplėšė nuo motinų ir išvežė. Viena motina dėl to net iš proto išėjo.

Įvykiai, kurie atsitikdavo stovyklose įsivaizduotini tik tiems, kurie yra buvę Rusijoj ir matę visą bolševikų žvėriškumą ir cinizmą. Kas vieną kartą yra buvęs Rusijoj, tas ten niekad savo noru nebegrįš, nes bevelys mirtį, negu tą „rojų".

Kada mane vadinamosios „amnestijos" dėka paleido, turėjau palaukti dar pora mėnesių, kol išlaisvins mano žmoną.

Apsigyvenau kolchoze, kelis kilometrus nuo stovyklos, tad galėjau ir toliau sekti jos gyvenimą.

Tenai prasidėjo apklausinėjimai ir nuteisimai: 8-10 metų į darbo stovyklą.

Visi atrodė kaip šmėklos, veiduose buvo matyti begalinis liūdesys ir rezignacija.

Dar sunkiau

Kiek vėliau sutikau kelis lenkus, kurie papasakojo, kad stovykloje žiemą gyvenimas pasidarė dar sunkesnis, ir mirtingumas pasiekė negirdėto skaičiaus.

Niekas negalėdavo išpildyti nustatytos normos ir todėl labai blogai maitinosi, nes nuo normos atlikimo priklausė maisto kiekis.

Jei jų tarpe būtų buvę „stachanovcai", tai vietoj 400 gramų duonos būtų gavę 600 gramų ir tariamai geresnės sriubos, be to, 300 gr. cukraus per mėnesį.

Per visą mūsų ten buvimo laiką neturėjom nė vienos dienos laisvos. Apie savo šeimas nieko nežinojom.

Palikęs stovyklą, prie Kansko sutikau šeimas iš Latvijos. Vėliau Kirgizijoje sutikau daug žydų iš Lietuvos, kurie svajojo grįžti į Lietuvą, — į laisvą ir nepriklausomą.

Turiu pažymėti, kad visi tie žmonės turėjo nešti tas visas kančias be jokio jiems nurodyto nusikaltimo.

Kodėl pasaulis tyli?

B.

Karo Taupymo Bonai ir Ženkleliai yra didysis ginklas, kuriuo visi prisidedame kovoje už Amerikos saugumą, už laisvą pasaulį, už laisvą Lietuvą.

LAIŠKAI IŠ EUROPOS

(Iš mano prisiminimų)

1. Lietuviai Vokietijoje*)

Apskaičiuojama, kad šio pasaulinio karo metu daugiau kaip 300,000 lietuvių prievartos ar susidėjusių aplinkybių dėka atsidūrė už savo Tėvynės ribų. Ištremtieji Rusijon šin skaičiun neįeina.

Artėjančio fronto netikėtai išstumti iš savo namų, be jokios tvarkos, be iš anksto numatyto plano jie, kaip Grigo bitės, išsisklaidė po „Didžiojo Reicho" plotus, apsistodami ten, kur surado sau pastogę pasislėpti nuo rudens darganų, arba iš kur neturėjo galimybės toliau keliauti.

Kai kur jie surado gana gausius būrius Lietuvos jaunimo, jau anksčiau nacių čia atgabento vergijon. Bet dabar tie vergai buvo laimingesni, palyginus juos su pabėgėliais, nes turėjo šiokį tokį maistą ir, svarbiausia, kur prisiglausti. Bet daugiausia pabėgėlių buvo apsistoję Reicho didmiesčiuose, arčiau rytų sienos.

Rusų frontui veržiantis Vokietijos gilumon, mūsų pabėgėliai buvo išjudinti iš apsistojimo vietų ir turėjo traukti dar toliau į vakarus. Iš šiaurinės Vokietijos jie daugiausia pasuko Danijos kryptimi, į derlingas Baltijos pajūrio provincijas, o iš pietinės — išsiskaildė po Bavariją arba siauru Inn upės slėniu slinko Šveicarijos link, kelyje užkliudami gausiuose Tirolio miesteliuose. Žodžiu, kiekvienas nešdinosi ten, kur jam išrodė bus patogiausia sulaukti įkyrėjusio karo pabaigos.

Atvykęs Tirolio sostinėn, Innsbruckan, pereitų metų pabaigoje, radau šioje apylinkėje apsistojusių apie 120 lietuvių. Vėliau jų skaičius pašoko iki 150. Karui baigiantis, daug lietuvių iš čia išvyko, kai pajuto, jog paskutinysis Mirties Šokio aktas ruošiamasi suvaidinti Alpių kalnuose; bet dar daugiau atvyko bėgančiųjų iš Vienos, taip kad šiuo metu čia priskaitoma apie 200 žmonių.

Organizacijos

Jokių organizacijų tremtiniams ir pabėgėliams Vokietijoje nebuvo leista. Tik vėliau kai kurios tautos gavo teisę turėti informacinio pobūdžio komitetus. Lietuvių Centralinis Komitetas Berlyne, generalinis sk buvusios Austrijos ter jai — Vienoje ir antre teskyriai — mažesniuose tuose, kur tik buvo dic lietuvių skaičius.

Innsbrucko lietuvių gėlių komitetas buvo i tas šių metų pradžioje gi, jam nebuvo laiko menės veikloje daug reikšti. Suruošęs vasar d. minėjimą, komitetas nes, frontui artėjant, d ma valdybos narių išv jo.

Dabar, karui pasib turime naują komiteta rin įeina kun. Gureckas tas visuomeninkas ir mas labdarybės dirvoje buotojas iš Vienos. B veikimas irgi probler kas, nes dabar leid veikti tik tiems komite kurie grynai rūpinasi gėlių grąžinimu tėvynė

Lietuvių šelpimo reik

Karo pabėgėliai visu buvo, yra ir bus paš reikalingi. Pas mus, j visais, tai bent dalimi gėlių tenka susirūpinti, kui bėgant šelptinų as skaičius ne mažės, bet augs.

Girdėjome, jog dosn merikiečiai žada mūsų gėlius paremti. Kiti net ta tvirtinti, jog ta pa jau kelyje, arba suk kur neutraliame krašte laukiama kompetetingu ganizacijų, kurios ant pečių pasiimtų keblią skirstymo naštą.

Taigi pabėgėliai lauki jūrio brolių tiesiamos rankos, bet dar labiau kia tos dienos, kada t giniai galės su jais pas ti laiškais ir pasiguosti

(Bus daugiau)

Matas Mil

Tirolis, 1945 m. balandži

*) Rašau atskirų straipsnių laiškų formoje, nes šiuo metu taip yra patogiausia, bet iš jų visų skaitytojas sudarys sau pilną vaizdą, kaip mes gyvenome pasaulinio sukrėtimo metu. Neturėdamas kitų laikraščių adresų, negaliu tiesiai jiems pasiųsti, todėl prašau šiuos laiškus persispausdinti ištisai ar dalimis, kiek ras naudinga savo skaitytojų žiniai. — **M. M.**

LIETUVIŲ DIENOS GARBĖS RĖMĖJAI

Lieoos 8 d. įvyks Šešioliktoji New Yorko Apylinkės Lietuvių Diena. Jos vienas svarbiųjų tikslų — paremti savo apylinkės laikraštį, todėl Lietuvių Dienos Komitetas tikisi, kad "Amerikos" skaitytojai bus patys pirmieji Lietuvių Dienos Rėmėjų skaičiuje.

Čia norime su giliu dėkingumu pranešti vardus asmenų, jau įstojusių į Lietuvių Dienos Garbės Rėmėjų eiles ir paskyrusių savo didesnę ar mažesnę dovaną. Tikime, jų gražiu pavyzdžiu paseks daugybė "Amerikos" bičiulių.

M. Varnis, Brooklyn, N. Y.	$2.40
St. Valašinas, Brooklyn, N. Y.	2.00
Br. Starkienė, Los Angeles, Cal.	2.00
Vl. Saunor, Rochester, N. Y.	1.50
Mrs. T. Lapinskas, Brooklyn, N. Y.	1.20
P. Mažeika, White Plains, N. Y.	1.20
P. Franceson, Brooklyn, N. Y.	1.20
Geo. Kondrat, No. Adams, Mass.	1.20
T. Chase, Brooklyn, N. Y.	1.20
M. Mikolaitis, Brooklyn, N. Y.	1.20
K. Meskonis, Carney, Mich.	1.20
A. Dutkus, Maywood, N. J.	1.00
Eva Masonis, Brooklyn, N. Y.	1.00
P. Jokubauskas, Waterbury, Conn.	1.00
Barbara Yurkus, New York, N. Y.	1.00
J. Tamošaitis, Chester, Pa.	1.00
Z. Close, Ridgewood, N. Y.	1.00
J. Skarulienė, Brooklyn, N. Y.	1.00
K. Sirutavičius, Brooklyn, N. Y.	1.00
Pr. Stumbrienė, Brooklyn, N. Y.	1.00
Stanley Ruginis, Brooklyn, N. Y.	1.00
Mrs. A. Minkus, Jersey City, N. J.	1.00
F. Rimkus, Rochester, N. Y.	1.00

(Bus daugiau)

L. D. Komitetas

PAIEŠKOMI ASMEN

Ambrozaitis, Izidorius nus Juozo, kilęs iš Petk kaimo, Skaudvilės v., Te gės apskr., 1931 metais kęsis Lietuvoje ir prieš š rą gyvenęs New Yorke.

Ambrozaitytė, Petro kilusi iš Petkaičių ka Skaudvilės valsč.

Gilusevičius, Jonas, iš Doškonių kaimo, Da valsčiaus.

Gilusevičiutė, Nastė, si iš Doškonių kaimo.

Igoris, Tamm, Ju prieš karą gyvenęs 511 Ave., E. St. Louis, Ill. yra žinia iš sūnaus An Igorio.

Kiselienė, Elena, angli pasivadinusi Helen Kese Kisel, gyvenusi New Pl ledphia, Pa. Ji 1925-1927 tų laikotarpyj su motina kėsi Lietuvoje.

Kongelis, Juozas, prieš rą gyvenęs ir gal tebeg nąs Čikagoje.

Kyras, Mykolas, prieš karą gyvenęs Čikagoje.

Lapinskas, Aleksand išvykęs į Jungt. Am. Val bes prieš 1914 metus ir venęs Lawrence, Kansas South Carolina valstijoj

Mackevičienė (Mackewi prieš ištekant Šliumpa Petronė, iki 1929 metų su ru, sūnum Simonu ir dul ria Nartase gyvenusi troit,, Mich., Brandon Ave

Manikai, Juozas ir Vin kilę iš Žiliškių km., Čiūp val., Panevėžio apskr.

Ieškomieji ar apie juos nantieji maloniai prašomi siliepti:

Consulate General of Lithuania
41 West 82nd Street
New York 24, N. Y.
arba
Consulate of Lithuania
30 N. LaSalle Street
Chicago 2, Ill.

RGELĖ KARŽYGĖ

Marija Pečkau arba Šatrijos Rag

Marija Pečkausk -1930) yra viena jų lietuvių rašytoj

Nieks nepažins — su!

Vytautas nustek į mergaitę.

— Ką tu kalbi! kad man ir pasise ti, bet kas bus su pagalvojai?

— Žinau, kunig atsakė mergelė. — mane... Bet tai n tik tu būtumei l esu paprasta, men tė, nieks nepajus ties, o tavo mirti tuvai nelaimė... gaikšti, išklausyk dimo!

— Negaliu aš kios aukos! — ats tas sujaudintas.

— Priimk, kuni meldė mergaitė.— patarnauti tėvyne taip malonu numi tuvos! Tu jai tie darysi išsivadavę man prie to pris dėl nenori, kad ir čiau gera Lietuva Lietuvą, turi mar syti!

Ir tol meldė, ko čiuodama, tol ka Vytautas sutiko auką.

Apsivilko Vyta bais, apsirišo g skepeta ir išėjo su tiene. Buvo jau va kas iš sargų nep gaikščio. Laiming pilies ir išbėgęs i nuvažiavo jisai į naitį, mozūrų kur Jogaila nebe nieko padaryti.

O karžygė mer vilkusi Vytauto siliko kalėjime Stengėsi ji kuo il gaudinėti sargus gaikštis turėtų l tuvos išbėgti ir slėpti. Ir taip g laikytis, jog tikta ną tepažino, kad gaikščio būta. Jo tverdamas apm narsią mergelę

Tos karžygės n ka nenuėjo veltu tapo garsingiausi dvyrių ir daugia padarė Lietuvai.

Šatri

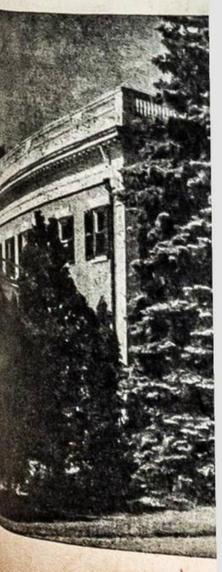

LAIŠKAI IŠ EU

(Iš mano prisiminimų)

1. Lietuviai Vokietijoje*)

Apskaičiuojama, kad šio pasaulinio karo metu daugiau kaip 300,000 lietuvių prievartos ar susidėjusių aplinkybių dėka atsidūrė už savo Tėvynės ribų. Ištremtieji Rusijon šin skaičiun neįeina.

Artėjančio fronto netikėtai išstumti iš savo namų, be jokios tvarkos, be iš anksto numatyto plano jie, kaip Grigo bitės, išsisklaidė po „Didžiojo Reicho" plotus, apsistodami ten, kur surado sau pastogę pasislėpti nuo rudens darganų, arba iš kur neturėjo galimybės toliau keliauti.

Kai kur jie surado gana gausius būrius Lietuvos jaunimo, jau anksčiau nacių čia atgabento vergijon. Bet dabar tie vergai buvo laimingesni, palyginus juos su pabėgėliais, nes turėjo šiokį tokį maistą ir, svarbiausia, kur prisiglausti. Bet daugiausia pabėgėlių buvo apsistoję Reicho didmiesčiuose, arčiau rytų sienos.

Rusų frontui veržiantis Vokietijos gilumon, mūsų pabėgėliai buvo išjudinti iš apsistojimo vietų ir turėjo traukti dar toliau į vakarus. Iš šiaurinės Vokietijos jie daugiausia pasuko Danijos kryptimi, į derlingas Baltijos pajūrio provincijas, o iš pietinės — išsiskaildė po Bavariją arba siauru Inn upės slėniu slinko Šveicarijos link, kelyje užkliudami gausiuose Tirolio miesteliuose. Žodžiu, kiekvienas nešdinosi ten, kur jam išrodė bus patogiausia sulaukti įkyrėjusio karo pabaigos.

Atvykęs Tirolio sostinėn, Innsbruckan, pereitų metų pabaigoje, radau šioje apylinkėje apsistojusių apie 120 lietuvių. Vėliau jų skaičius pašoko iki 150. Karui baigiantis, daug lietuvių iš čia išvyko, kai pajuto, jog paskutinysis Mirties Šokio aktas ruošiamasi suvaidinti Alpių kalnuose; bet dar daugiau atvyko bėgančiųjų iš Vienos, taip kad šiuo metu čia priskaitoma apie 200 žmonių.

Organizacijos

Jokių organizacijų tremtiniams ir pabėgėliams Vokietijoje nebuvo leista. Tik vėliau kai kurios tautos gavo teisę turėti informacinio pobūdžio komitetus. Lietuvių

*) Rašau atskirų straipsnių laiškų formoje, nes šiuo metu taip yra patogiausia, bet iš jų visų skaitytojas sudarys sau pilną vaizdą, kaip mes gyvenome pasaulinio sukrėtimo metu. Neturėdamas kitų laikraščių adresų, negaliu tiesiai jiems pasiųsti, todėl prašau šiuos laiškus persispausdinti ištisai ar dalimis, kiek ras naudinga savo skaitytojų žiniai. — M. M.

ENOS GARBĖS RĖMĖJAI

ešioliktoji New Yorko Apylinkės Lietuvių
iųjų tikslų — paremti savo apylinkės lai-
Dienos Komitetas tikisi, kad "Amerikos"
rmieji Lietuvių Dienos Rėmėjų skaičiuje.
dėkingumu pranešti vardus asmenų, jau
enos Garbės Rėmėjų eiles ir paskyrusių
ę dovaną. Tikime, jų gražiu pavyzdžiu pa-
s" bičiulių.

, N. Y.	$2.40
yn, N. Y.	2.00
Angeles, Cal.	2.00
er, N. Y.	1.50
rooklyn, N. Y.	1.20
lains, N. Y.	1.20
yn, N. Y.	1.20
Adams, Mass.	1.20
N. Y.	1.20
klyn, N. Y.	1.20
y, Mich.	1.20
l, N. J.	1.00
yn, N. Y.	1.00
terbury, Conn.	1.00
w York, N. Y.	1.00
er, Pa.	1.00
, N. Y.	1.00
klyn, N. Y.	1.00
oklyn, N. Y.	1.00
oklyn, N. Y.	1.00
ooklyn, N. Y.	1.00
sey City, N. J.	1.00

Komitetas

MERGELĖ KARŽYGĖ

sako priežodis, jog
s žmogus sulig sa-
kitus blogai mąsto.
kunigaikštis Jogai-
pats iš kitų valdžią
ėtat manė kitus te-
nuo sosto numesti.
ė Kęstutis, Žemai-
aikštis, ir Kęstučio
ytautas, buvo labai
visų lietuvių; taigi
pradėjo bijoti, kad
pasinaudodami ta
numestų jo nuo ku-
sosto ir nepasiim-
valdžios. Nors nei
nei Vytautas tokio
kai neturėjo, Jogai-
uodu uždaryti kalė-
stutį netrukus ten
Tokio pat galo bū-
ukęs ir Vytautas,
enos Lietuvos mer-
sišventimas. Buvo
as sėdėjo Krėvos
gaila leido Vytauto
unigaikštienei Onai,
etkarčiais vyrą ka-
Visados ji ateidavo
ylima tarnaite, jau-
aite. Liūdni buvo
nkymai ir nelinks-
albėjimai tarp Vy-
Onos. Vytautas bu-
nęs, tarsi juodų de-
austas. Skausmai,
kūnai, kriste krito
lvos vienas paskui
neteko tėvo, kurį
ėjo; čia vėl širdį
pažinus Jogailos
šaugo juodu kartu,
avaikiu, kartu į ka-
kartu linksminda-
u mušdavo lokius
tamsiose Lietuvos

s labai jį mylėjo
nieko bloga jam ne-
et dar visada padė-
galėdamas. Skau-
skaudu jam buvo
jog žmogus, kurį
ra vertas tos mei-
aliau, ir savasis li-
s baisus: suprato
jog Jogaila jo ne-
užudęs tėvą, nužu-
Ir reikės baigti gy-
taip baisiai, taip
ne karžygiui kare
inkais, bet savo
užudytam... O tiek
umanymų turėjo!
norėjo padaryti
ylėtajai Lietuvai!
uveikęs kryžeivius,
nus lietuvių neprie-
būtų toli praplė-
os ribas, būtų lie-
tim pasirūpinęs...
a ko reikia išsiža-
ia atsisveikinti su
vajonėmis!
kštienė Ona nega-
ip paguosti vyro:
ar skaudžiau, ji bu-
augiau nusiminusi.
ykį kunigaikštienei
taip paprastai, su
arnaite ir besikal-
yru, mergelė staiga
autui po kojų, tar-

unigaikšti, reikia
ėgti kuo greičiau-
aila nužudys tave,
utį! Apsivilk mano
išeik su kunigaikš-
aš čia pasiliksiu...

Marija Pečkauskaitė,
arba
Šatrijos Ragana

Marija Pečkauskaitė (1877 -1930) yra viena iš žymiųjų lietuvių rašytojų.

Nieks nepažins — jau tamsu!

Vytautas nustebęs žiūrėjo į mergaitę.

— Ką tu kalbi! Gal būti, kad man ir pasisektų išbėgti, bet kas bus su tavim? Ar pagalvojai?

— Žinau, kunigaikšti! — atsakė mergelė. — Nužudys mane... Bet tai niekis, kad tik tu būtumei laisvas. Aš esu paprasta, menka mergaitė, nieks nepajus mano mirties, o tavo mirtis bus Lietuvai nelaimė... Bėk, kunigaikšti, išklausyk mano meldimo!

— Negaliu aš priimti tokios aukos! — atsakė Vytautas sujaudintas.

— Priimk, kunigaikšti! — meldė mergaitė.—Ir aš noriu patarnauti tėvynei! Man bus taip malonu numirti dėl Lietuvos! Tu jai tiek gera padarysi išsivadavęs! Leisk ir man prie to prisidėti... Kodėl nenori, kad ir aš padaryčiau gera Lietuvai? Jei myli Lietuvą, turi manęs paklausyti!

Ir tol meldė, kojas jam bučiuodama, tol kalbėjo, kol Vytautas sutiko priimti jos auką.

Apsivilko Vytautas jo rūbais, apsirišo galvą balta skepeta ir išėjo su kunigaikštiene. Buvo jau vakaras, niekas iš sargų nepažino kunigaikščio. Laimingai išėjęs iš pilies ir išbėgęs iš Lietuvos, nuvažiavo jisai į savo giminaitį, mozūrų kungaikštį, kur Jogaila nebegalėjo jam nieko padaryti.

O karžygė mergaitė, apsivilkusi Vytauto rūbais, pasiliko kalėjime jo vietoje. Stengėsi ji kuo ilgiausiai apgaudinėti sargus, kad kunigaikštis turėtų laiko iš Lietuvos išbėgti ir gerai pasislėpti. Ir taip gerai mokėjo laikytis, jog tiktai trečią dieną tepažino, kad tai ne kunigaikščio būta. Jogaila, nesitverdamas apmaudu, liepė narsią mergelę pakarti.

Tos karžygės mergelės auka nenuėjo veltui: Vytautas tapo garsingiausias mūsų didvyrių ir daugiausia naudos padarė Lietuvai.

Šatrijos Ragana

DĖL PABĖGĖLIŲ IR TREMTINIŲ

BROLIAI IR SESĖS LIETUVIAI!

Patikrintomis žiniomis iš Europos, lietuvių tremtinių ir karo aukų skaičius ten siekia kelis šimtų tūkstančių asmenų.

Visai natūralu, kad mūsų visuomenė jau seniai rūpinasi gelbėti tai, kas dar yra galima išgelbėti. Tremtinių šelpime — aprūpinimo maistu ir drapanomis — reikalais gražiai rūpinasi BALF. Teisinę ir paieškojimų pagalbą stengiasi teikti naujai įsteigtoji Amerikos Lietuvių Tarybos Komisija, kurios raštinė veiks Lith. Amer. Council, Social Service Bureau vardu, 233 Broadway, New York 7, N. Y.

Jau dabar kasdien gaunami pluoštai telegramų, laiškų, paklausimų ir prašymų apginti tremtinių teisinę padėtį, surasti gimines, arba pagelbėti Amerikon atvykti. Naujai įsteigtoji komisija stengsis savo darbą išplėsti per savo padalinius — skyrius po visas mūsų kolonijas.

Komisija savo darbe vadovausis lietuvybės ir artimo pagalbos dėsniais, ir jos artimiausieji uždaviniai bus šie:

1. Sutvarkyti tremtinių teisinę padėtį;
2. Rasti jiems saugias apsigyvenimo vietas;
3. Aprūpinti jų kultūrinius ir moralinius reikalus, tiesiogiai ir per organizacijas, kurių žinioje daugumas tremtinių yra.

Komisija mato platų darbą pačios mūsų visuomenės tarpe. Jau patsai didelis skaičius Lietuvos tremtinių pasako, kiek mes jų tarpe turime sau artimųjų, giminių, draugų ir kaimynų.

Todėl komisija rinks visas informacijas apie tremtinius ir jų padėtį. Biure veiks paieškojimų ir patarnavimų skyrius, kurie patarnaus tremtiniams susirasti savo gimines savitarpyje ir Amerikoje. Tiems, kurie turi galimybės čia atvykti, mes stengsimės padėti susitvarkyti formalumus. Tai yra tik dalis įvairių darbų, kuriuos Biuras stengsis dirbti. Savaime aišku, darbas priklausys nuo padėties reikalavimų ir nuo veikimo galimybių.

Mūsų visuomenė, kuri visada parodo savo jautrumą lietuviškais ir žmoniškumo reikalais, čia turės progos pasireikšti. Tegu pajus mūsų vargo broliai ir seserys, kad yra kas juos atjaučia, jais rūpinasi. Lietuvis, kad ir nustojęs savo tėvynės, turto, artimųjų keliaudamas iš vietos į vietą po klaikųjų pasaulį, vis tiek žino kur eiti, ko imtis, į ką kreiptis.

Visi mes ar mūsų tėvai, kadaise atsisveikindami Lietuvoje su namiškiais, tarėme sudiev ir žadėjome jų neužmiršti. Atėjo sunki bandymų valanda: neužmirškime ir padėkime savo tautiečiams.

Amerikos Lietuvių Tarybos Tremtinių Reikalams Komisija:

Jonas V. Grinius, pirm.
Adv. W. Laukaitis, vicepirm.
Elena Devenienė, sekret.
A. Gabaliauskienė ir
Adv. K. R. Jurgėla, nariai

LAIŠKAI Į NORVEGIJĄ IR DANIJĄ

Nuo šiol pašto tarnyba į Norvegiją ir Daniją praplečiama, priimant laiškus ir laiškinius pakietus (Letter packages), nesunkesnius kaip 4 svarai 6 uncijos. Taip pat siunčiami ir spaudiniai ligi vieno svaro.

Mokestis už siuntimą yra toks, koks buvo seniau, prieš pašto susisiekimą nutraukiant su anais kraštais.

Minėtuos laiškiniuos pakietuos gali būti siunčiamos ir prekės.

Registruoti laiškai, pinigų perlaidos, oro paštas ir prekių tarnyba šiuo tarpu neina į minėtus kraštus.

Visi Lietuviai Tėvai Maloniai Prašomi Savo Vaikus Leisti Mokytis į

MARIANAPOLIO HIGH SCHOOL
ir
KOLEGIJA

Tai vienintelė mokykla lietuviams berniukams šiame krašte. Ji buvo įsteigta 1926 metais ir jau yra išleidusi daugiau kaip 1,100 mokinių.

Marianapolio kolegijoj studijuodami, vaikai drauge turi progos gyventi sveikoje, gražioje gamtoje, rūpestingai Tėvų Marijonų prižiūrimi ir auklėjami.

Marianapolio kolegijoj veikia Aukštesnioji Mokykla (High School) ir dveji kolegijos metai (Junior College).

Mokslas šiais metais prasidės rugsėjo 5 dieną.

Tėvai lietuviai kviečiami jau dabar įrašyti savo vaikus į Marianapolio High School ar Kolegiją. Kuriems arčiau, tie yra prašomi užvažiuoti, apžiūrėti mokyklą, gauti papildomų žinių.

Visų informacijų reikalais kreiptis šiuo adresu:

REGISTRAR,
Marianapolis College,
Thompson, Conn.

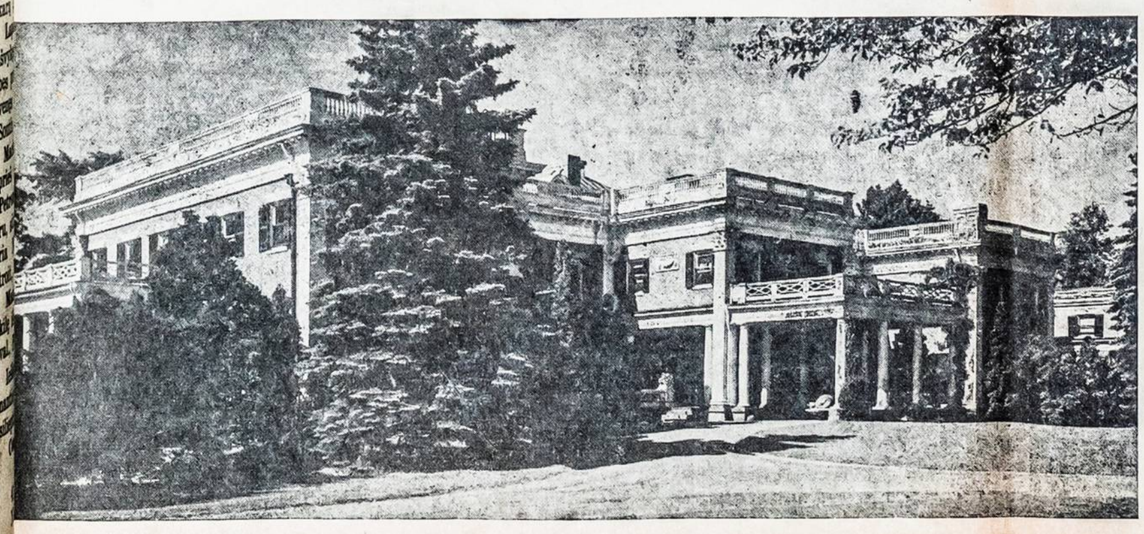

Marianapolio Kolegijos Rūmai

Vytautas Didysis Ir Jo Darbai

Parašė **SIMAS SUŽIEDĖLIS**

(Tęsinys)

Iš šio laiško matome, kaip vyko Vytautui žygiuoti per tolimus rusų kraštus. Visur jis buvo iškilmingai sutinkamas ir apdovanojamas. Nė vienas rusų kunigaikštis, kurį jis sutikė pakeliui, jam nepasipriešino. Lengvai jis būtų užėmęs ir Maskvą, jei būtų norėjęs. „Mes būtume atvykę pas mūsų dukterį, didžiąją Maskvos kunigaikštienę, — rašė pats Vytautas, — jei būtum norėję pasukti iš kelio tris dienas". Bet jo duktė Sofija jau anksčiau tėvą pasitiko ir prašė globti ją ir jos sūnelį. Vytautas, tur būt, nenorėdamas savo dukters ir sūnaičio skriausti, paliko dešinėje Maskvą ir nužygiavo toliau į rytus. Jis pasiekė net totorių žemes — Aukso Ordos valstybę, kuri taip pat buvo didelėj Vytauto įtakoj.

Totoriai kitados buvo Vytautą ties Vorksla nuveikę, bet dabar patys lenkėsi jo galybei. Juos valdė Vytauto remiami jų kunigaikščiai, chanai. „Machmetas, kurį aš pasodinau į sostą ir kurio sūnūs pas mane viešėjo, — rašė Vytautas kryžiuočiams, — yra galingiausias ir visą kraštą laiko stipriai savo rankoje". Jis teikė Vytautui pagalbos kariaujant, ant totoriškų pinigų kaldino Vytauto ženklus. Vadinasi, totoriai laikė Vytautą tarytum aukščiausiu savo viešpačiu. Jie mielai stodavo į Vytauto pulkus arba atsikeldavo pas jį gyventi. „Pas mus, — rašė Vytautas, — atvyko daug totorių, kuriems karai jau įkyrėjo ir kurie, pasidavę mūsų tvarkai, ieško mūsų žemėje taikingo ir ramaus gyvenimo". Vytautas juos priimdavo ir apgyvendindavo Lietuvoje arba rusų krašte. Čia jie pramokdavo dirbti žemę ir palikdavo klusnūs Vytauto valdiniai. Dar ir šiandien jų palikuonys gyvena Vilniaus, Trakų, Kaišiadorių, Gardino ir kitose apylinkėse. Kai Vytautui kas prikišdavo, kad su jais draugauja, jis atsakydavęs, jog „švelnumu galima numaldyti patys žiauriausieji žvėrys". Iš tikro, per totorių žemes galėdavo laisviausiai keliauti kiekvienas, kas turėdavo su savim kokį nors Vytauto ženklą. Antai, vienas Anglijos pasiuntinys, gavęs Vytauto kepurę, — mat, totoriai nemokėjo rašto skaityti, — be jokių kliūčių nukeliavo į totorių valdomas žemes, aplankė Krimą ir sveikutėlis grįžo atgal. Žodžiu sakant, šie puslaukiniai žmonės, kurie dar neseniai karu grėsė beveik visai Europai, su Vytautu dabar gražiausiai sugyveno. Jis sugebėjo padaryti juos gerais savo talkininkais.

Nuvykęs iki totorių valdomų žemių, Vytautas su savo palydovais pasuko atgal. Beveik tuo pat keliu, kuriuo jis nuėjo net už Maskvos, dabar grįžo į Smolenską. Čia jis sėdo į laivus ir Dniepro upe nusiyrė į Kijevą. Tris savaites jis plaukė srauniuoju Dniepru, kol priplaukė šią senąją Rusų sostinę, kuri kitados pasidavė Algirdui be jokio mūšio. Vytautas džiaugėsi turėdamas ją savo rankose. „Kijevas, — sakė jis, — nuo senų senovės yra visos Rusijos galva". Ir ši galva Vytauto klausė kaip savo viešpaties, kaip Rusijos žemių karaliaus. Jis daug kartų per Kijevą keliavo, bet visų šauniausiai dabar, grįždamas iš tolimos kelionės. Kijevas matė didelius Vytauto palydovų būrius ir nemaža kariuomenės. Visi išlipo į krantą ir drauge su Vytautu nukeliavo į Lenkijos pasienį, į pietus. Aplankęs šiuos kraštus, Vytautas pasuko į Lietuvą ir per Gardiną sugrįžo į savo sostinę į Trakus. Tuo ir pasibaigė didžioji jo kelionė.

Aplankęs Rusiją, Vytautas turėjo kuo pasidžiaugti: nei Gediminas, nei Algirdas nebuvo čia taip įsigalėję, kaip buvo įsigalėjęs jis. Galima sakyti, jis buvo tikras Rusijos valdovas. Tai pripažįsta net patys rusai. Vienas jų rašytojas (Karamzinas) sako, kad Vytautas jo tėvynei „buvo pavojingesnis už Gediminą ir Algirdą, nes savo laimėjimais susiaurino Rusijos sienas... Rusija, be abejo, būtų žuvusi, jeigu Vytauto palikonys būtų turėję Vytauto protą ir savigarbą". Tačiau lietuviai nebeturėjo kito tokio vyro, kuris būtų sugebėjęs valdyti tokius didžiulius Rusijos plotus. Vytautui mirus, Rusijos žemės atskilo nuo Lietuvos ir susispietė aplink Maskvą, kuri paskui tapo pavojingu Lietuvos priešu.

Patį Vytauto vardą rusų tauta dar ilgai minėjo. Net po pusantro šimto metų Rusijoj galima buvo aptikti daug tiltų, pylimų, tvirtovių, kalnelių ir kitokių vietų, kurios buvo vadinamos Vytauto vardu. Visa tai liudija, kad Rusijoje Vytautas buvo labai įsistiprinęs.

LIETUVOS PAŽANGA VYTAUTO LAIKAIS

Nenuilstamai kovodamas ir dirbdamas, Vytautas sulaukė senatvės. Jis buvo jau apie 80 metų amžiaus, kai paskutinį kartą parvyko iš rusų krašto. Balti plaukai, rasit, dengė jo galvą, o vargą ir rūpesčių įrėžtos raukšlės vagojo jo veidą. Tačiau jo senatvė buvo šviesi ir garbinga. Per 36 viešpatavimo metus jis pats plačiai išgarsėjo ir savo tėvynei daug gero padarė.

Lietuvos valstybė, kuriai jis paaukojo geriausias savo jėgas bei išmintį, buvo tikrai didelė ir galinga. Jos sienos ėjo nuo šiaurės Baltijos iki pietinių Juodųjų marių. Tai sudarė apie milijoną ketvirtainių kilometrų, nes apėmė ne tiktai Lietuvą, bet ir didžiuosius Rusijos plotus. Trys žymios mūsų laikų sostinės — Varšuva, Ryga ir Maskva — buvo prie pat Lietuvos valstybės sienų, o plačiai išsišakojusios Nemuno ir Dniepro upės vingiavo per Vytauto valdomus kraštus. Nė vienas kitas didysis Lietuvos kunigaikštis niekada nebuvo jų tiek daug valdęs. Neveltui Vytautas išdidžiai gyrėsi kryžiuočių magistrui: „Štai kokia didelė yra mano valstybė!" Tai buvo, iš tikro, didžiausio Lietuvos įsigalėjimo laikai.

Lietuva nebeturėjo dabar nė tokių priešų, kurie būtų galėję jai karu grėsti. Vytautas visus juos buvo aptildęs. Savo išdidžias galvas lenkė jam kryžiuočiai, kalavininkai, rusai ir tolimi totoriai. Galėjai laisvai keliauti iš vieno jos galo į kitą — žiaurus priešas nepastodavo tau kelio. Visos Lietuvos žemės, be Klaipėdos krašto, buvo laisvos. Jas jungė tvirta Vytauto Didžiojo valdžia ir griežta tvarka. Į jo amžiaus galą Lietuvoj buvo visai ramu.

Vytautui viešpataujant žymiai pakilo ir Lietuvos gerovė. Karų nuvarginti ūkiai ir sumenkusios sodybos pamažu atsigavo. Vytautas kiek galėdamas valstiečius rėmė ir globojo. Bet ypač įsigalėjo Lietuvos bajorai, kuriems buvo duota daugiau laisvės. Jie galėjo laisvai valdyti savo žemes ir spręsti valstybės reikalus. Taip susidarė pastovesnis bajorų luomas, be kurio didysis Lietuvos kunigaikštis paskui negalėdavo apsieiti. Vytautas savo bajorams ir apsukresniems valstiečiams dalijo dar naujų žemių, kad tie geriau įsikurtų ir praturstų. Daug jų apsigyveno Žemaičiuose ir Sūdavoj, kur dėl nuolatinių karų buvo daug ištuštėjusių, negyvenamų plotų. Taip pat nemaža lietuvių įsikūrė rusų krašte, kur gyvendavo Vytauto paskirti vietininkai. Vytautui, mat, rūpėjo, kad jo valstybė būtų tankiai gyvenama ir galėtų duoti daugiau kariuomenės.

Pats Vytautas taip pat buvo didelis žemvaldys. Lietuvoj ir Rusijoj jam priklausė labai dideli dvarai, kuriuos prižiūrėjo jo skiriami vietininkai. Dvaruose daugiausia būdavo auginama javų ir gyvulių, ypač arklių. Mat, jie buvo labai reikalingi Vytauto kariuomenei. Nors bajorai eidavo į karą su savo arkliais, bet Vytautui visada jų prireikdavo. Be to, iš didžiųjų savo dvarų Vytautas gaudavo ir šiaipjau nemažų įeigų. Iš jų jis galėdavo samdyti kariuomenę, pirkti ginklų ir aprūpinti kitus reikalus.

Vytautas taip pat ugdė ir stiprino Lietuvos miestus. Abi Lietuvos sostinės — Vilnius ir Trakai — buvo nuolat jo globojamos ir remiamos. Kai 1418 metais Vilnius smarkiai apdegė, jis padėjo jį atstatyti. Dar daugiau jis rūpindavosi Trakais, kur nuolat gyveno. Čia jis dažniausiai priimdavo svetimų šalių pasiuntinius, kėlė žymesnes vaišes laikė daug kariuomenės. Trakuose jis turėjo ir nedidelį žvėrynėlį, kur buvo laikomi retesni Lietuvos girių žvėrys. Vytautas taip pat rūpinosi Kaunu, Gardinu, Ašmena, Krėva ir kitais didesniais bei mažesniais miestais. Iš mažesniųjų miestelių Vytautas daug padėdavo Veliuonai ir Medininkams. Mat, Veliuonoje jis dažnai susitikdavo su kryžiuočiais, o Medininkuose gyveno Žemaičių vyskupas. Medininkai, dabartiniai Varniai, tada buvo visos Žemaitijos centras. Greitai augo ir tie miesteliai, kur Vytautas buvo pastatydinęs bažnyčias, nes aplink jas telkėsi daugiau žmonių. Didesniems miestams Vytautas davė daugiau laisvės, kad jie geriau augtų ir klestėtų. Jie galėjo beveik visai nepriklausomai tvarkyti savo reikalus.

Augant miestams juose kaskart daugiau atsirasdavo pirklių ir amatininkų. Kaip kitados Gediminas, taip dabar Vytautas kviesdavosi jų net iš kitų kraštų.

(Bus daugiau)

Philadelphijos Žinios

KĄ VEIKIA LIETUVIAI

Dažniausiai kartojamas žodis šiandien ar nebus **„7-oji Karo Bonų Paskola".**

Jau baigiamas 7 Karo bonų vajus. Philadelphijiečiai šiame vajuje turi pasiryžę išplatinti karo bonų už 75 milijonus dolerių, kad nupirktų su tais pinigais lėktuvnešį laivą „Valley Forge".

Paskelbta, kad dar trūksta 24 milijonų. Visi įtempė jėgas, kad tai pasisektų.

Lietuviai prisideda prie to vajaus visomis savo išgalėmis. Jau padaryta keleta viešų susirinkimų ir vajų, bet karo bonų pirkimas ir agitavimas už jų pirkimą eina be perstojimo.

Darbininkai perka bonų savo darbo vietose, bet ir ekstra karo bonų pirkti neatsisako.

Geriausia agitavimo įstaiga už karo bonų pirkimą yra per lietuviškų radijų programas. P. Antanas Dzikas nuolat gražiai ir sumaniai paragina per savo dvi radijo programas trečiadieniais ir šeštadieniais. Nors jis pats neparduoda karo bonų, bet jo paraginti klausytojai dažnai perka karo bonų lietuvių banke ar kitose vietose.

P.P. Antanaitienė varo ypatingą karo bonų vajų ir pati patarnauja pirkėjams, parūpindama karo bonus. Ji nori pasiekti milijono dolerio karo bonų išpardavimo.

Tai bus gražus laimėjimas, kad vienas asmuo galės pasiekti tokio didelio laimėjimo ir parduoti tiek karo bonų. Ji didelę savo programos dalį pašvenčia karo bonų pirkėjams garsinti, pagerbti. Be to, daug jai atima laiko parduodant karo bonus.

Nemaža darbuojasi karo bonų pardavinėjimo lauke ir Šv. Kazimiero parapijos karo bonų pardavinėjimo Komitetas, kuris prie parapijos bažnyčios parduoda karo bonus ir ženklus taip uoliai jau treti metai. Jos jau pardavė labai gražią sumą. Vėliausiu laiku jų komitetas gavo jaunesnių pagelbininkių. Visos sutartinai dirbdamos, jos naudingai atlieka tą darbą ir pabaigoj galės pasidžiaugti savo ištvermės ir pasiaukojimo atliktais darbais.

Yra dar ir pavienių asmenų, kurie tyliai ir niekam nežinomai dirba, kad daugiau karo bonų žmonės pirktų. Nors jų vardai gal nebus niekur paminėti, bet jie atlieka patrijotinį darbą.

Bet ar nedidžiausia vertė tinka tiems karo bonų pirkėjams, kurie nuolat perka karo bonus ir taip greitina baigti tą nelaimingą karą.

LIETUVIS RINKIMUOSE

Birželio 19 dieną buvo pirmieji rinkimai miesto valdininkams. Lietuvis William Paschall ėjo respublikonų sąraše ir gavo dešimtį tūkstančių su viršum balsų magistrato kandidatūrai laimėti.

Visi 8 išrinkti respb. su 100 tūkstančių su viršum balsų. Tai lietuvių kandidatui reikėjo dar apie 110 tūkstančių balsų laimėti rinkimus.

Daugiau Karo Bonų Dabar Pirksi — Greičiau Karas Prieš Japonus Baigsis

GAVO DAKTARO LAIPSNĮ

Jonas J. Laskas birželio 18 dieną gavo Medicinos daktaro laipsnį Pennsylvanijos universitete.

Jis mokslą baigė per sutrumpintą laiką, nes karo metu taip reikėjo daryti. Jis jau nuo pradžios mokslo yra laivyno tarnyboj. Iškilmės buvo Irvin auditorijoje. Ten po daktarato suteikimo baigusieji buvo pakelti į leitenanto laipsnį.

Dabar naujas daktaras turės praktikuotis ligoninėj, Navy ir St. Agnes.

Sveikiname naują lietuvį profesionalą ir linkime sėkmingos veiklos žmonių sveikatos lauke.

SUVAŽINĖJO LIETUVIUKĄ

Birželio 18 dieną įvyko didelė nelaimė; jaunas lietuviukas 3 metų Stan. Križinauskas iš 208 Golf Rd., pateko po automobiliu. Mašina negailestingai pervažiavo vaikutį.

Sužeistas tuoj nuvežtas ligoninėn. Dar yra vilties, kad berniukas pasveiks. Jis laukė autobuso su savo motina, kai staiga pasprūdo po važiavusiu automobiliu. Važiavusis matyti nematė, kol motina sukliko.

Pirma jie gyveno Pt. Breeze sekcijoj. Linkime berniukui greit ir visai pasveikti.

IŠSIKELIA NEW YORKAN

Milukai, 322 Reed St., šiomis dienomis išsikelia į New York gyventi, kur gavo naują darbą.

Jie yra atvykę iš Lietuvos. Pasisekimo naujoje gyvenimo vietoj, ir linkėtina nepamiršti philadelphijiečių, kur išgyventa apie 6 metus.

LAUKIA PARVYKSTANT

Bigenių šeimyna laukia savo sūnaus **Mikolo Bigenio** sugrįžtant iš Europos, kur jis ištarnavo apie 3 metus.

Jis jau parašė laišką, kad parvykstąs ir kad greit sugrįšiąs į civilinį gyvenimą. Jaunuolis dirbo su vyčiais, Federacijoj. Tai jaunas biznieris-graboris.

LIETUVIS Į ITALIJĄ

Coast Guard **Lt. Jonas Macionis,** 404 S. Sterling Rd., atsižymėjęs sportininkas, ypač geras plaukikas ir kelių rekordų plaukime padarytojas, šiomis dienomis iškeltas į Italiją krauti sprogstamųjų medžiagą.

Jis tą darbą dirbo ir neturėjo jokių nelaimių, todėl išsiųstas to svarbaus darbo atlikti į Italiją.

SUGRĮŽO KARYS

Pasižymėjęs karys **Vincas Jurgaitis,** 219 Mifflin St., sugrįžo iš Europos su didžiuoju karių transportu. Jis tuoj buvo nusiųstas į išskirstymo vietą ir iš ten paleistas atostogų.

Karys Jurgaitis Vokietijoj atliko didžius karinius žygius ir gavo medalių už atsižymėjimą.

Sveikiname jaunuolį, laimingai vėl su savaisiais esantį.

Linkime visuomet laimėti ir niekuomet nepralaimėti.

Pasisekimo!

IŠTEKĖJO VEIKĖJA

Šv. Kazimiero parapijos choristė, karo bonų pardavėja ir šiaip veikli parapijietė Agnes Stankutė, 106 Watkin St., birželio 14 dieną susituokė su lietuviu Albertu Balčaičiu, 218 Tasker St.

Jų vestuvės įvyko su iškilmingomis mišiomis sumos metu, dalyvaujant daugybei žmonių, chorui gražiai giedant, visiems besidžiaugint, kad lietuviai su lietuvaitėmis sudaro šeimas.

Albertas Balčaitis tarnauja US laivyne. Per kelerius metus jis užsitarnavo paaukštinimo ir yra Pt. oficierius.

Choras, sodalės ir kitos draugijos sveikino savo bendradarbę ir linkėjo laimingo šeimos gyvenimo.

Dabartiniu metu jiedu gavo atostogų ir galės pagyventi drauge, kol jaunavedis turės vėl išeiti savo tarnybon.

ANTROS JUNGTUVĖS

Elena Januškevičiūtė, 140 McClellan St., buvo susituokusi su Charles Wellbrock, 1941 m. balandžio 21 dien. Jiedu susilaukė ir sūnaus, bet jos pirmasis vyras mirė laivyne 1942 m. rugsėjo 30.

Dabar našlė vėl ištekėjo. Pirmasis jos vyras katalikas, bet antrasis nekatalikas ir nekrikščionis, bet jis rengiasi priimti katalikų tikėjimą.

Elzbieta Zambert, 205 Gerritte St. ištekėjo už nekataliko jūrininko Juozapo Mahaffey.

AUKOTOJAI LIETUVOS GELBĖJIMO REIKALAMS PER AMERIKOS LIETUVIŲ TARYBĄ

Po $25.00

Adolfas Daukas, "Dainos" Choras.

Po $20.00

William Paschall.

Po $10.00

Jonas Grinius, Petras Mikolėnas.

Po $5.00

Barbora Lembutienė, Marijona Mikelaitienė, Elena Čebatorienė, Mr. & Mrs. Zavadzkas, Mr. & Mrs. B. Sečevičius, Mrs. Sliurinis, Vincas Zupkauskas, Kun. V. Martusevičius, Kun. Ign. Valančiūnas, Antanas Jotautas, Jonas Gaižauskas, M. Januškevičius, Mr. & Mrs. Valantiejus.

Po $2.00

Mr. & Mrs. Burba, Mrs. Psaugalskienė, Mrs. Aukštikalnis, X asmuo, K. Augunas, Mrs. Taliušienė, B. Lembutienė, J. Gaidys, Y Asmuo $2.50.

Po $1.00

Mrs. H. Krantis, Mrs. A. Traun, P. Daukas, Mrs. Domeikis, Mrs. Cheleden, Miss. B. Ginkevičius, Mrs. G. Roman, Mrs. J. Lazdausky, Miss J. Briedis, Miss. E. Lazdauskis, Mrs. J. Gregory, Mrs. Zvigaitis, Mrs. Davidonis, Mrs. Tunaitis, Miss R. Varzevičiūtė, Mrs. A. Murza, Mrs. A. Cheleden, Mrs. A. Jakštis, Tony's Cafee, J. Rimgaudienė, Mrs. S. Elitzky, Petras Pušinskas, Elena Milukienė, Mrs. Statkus, Mrs. Seilienė, Mrs. Pukas, Marijona Rimkienė, O. Krisčiūnienė, Monika Varnas, Mrs. Barčienė, O. Williams, Saparauskas, E. Tribulienė, M. Arlauskienė, B. Areskevičius, M. Mažeika, Paulauskienė, S. Kateivaitė, M. S. Gokas, M. Bigenis, Sungaila, E. Verpecinskienė, K. Šilvinskas, K. Ramoškienė, K. Kincuvienė, K. Kniciunas, J. Jablonskas, A. Butikis, L. Kundrotas, E. Stalbienė, M. Butkus, N. Balcaitis, Mrs. Arkuzovski, Mrs. Talačkienė, Mrs. Tylienė, Mrs. J. Bernotas, Mrs. J. Gvarzdis, Mrs. A. Belskis, A. Cerkutowska, K. Vaznis, K. Vaitekūnas, M. Peldūnas, J. Byla, Mrs. M. Yanick, O. Nuturienė, E. Laurinaitis, Simkūnienė, Sodaitienė, Belvičienė, El. Kavalauskaitė, J. Jankauskas, P. Stankevičius, Miss E. Babula, Kristopaitis, A. Dzikas, A. Čebatorius, E. Zemkienė, T. Salva, W. Krewel, Mrs. Mocey, E. Nevardauskas, A. Čirikas, O. Tamošaitis, J. Kissel, A. Bingelis, P. Kisielius, A. Zmijewski, P. Janeliūnas, P. Šauklis, J. Smolukas, Z. Peciukevičius, Z. Pakalnienė, M. Grigaitis, K. Jakelauskas, Mrs. Williams, A. Jurgaitis, E. Vaitekūnas, A. Kucienė, A. Betakis, L. Macionis, M. Brugis, M. Norkus, Mrs. Kudzinas, J. Jakimavičius, A. Lazdauskas, Skrupskienė, M. Savickienė, Bulova, O. Balčiūnienė, N. Milienė, O. Juškienė, K. Silvinskienė, M. Poškevičienė, P. Utkus, A. Mažeikienė, Stragauskienė, Z. Pakalnis, Svaicaitis, A. Ozalas, J. Austrocius, A. Zarosas, Venckus, Griganavičius, M. Strelčiūnas, K. Baltrukonis, Mrs. Alsienė, J. Urba, Mrs. Tutkus, M. Rajauskas, Mrs. Vitkūnas, Mrs. Razulis, Mrs. Nienius, Mrs. Pečikonis, V. Draugelis, Mrs. Trukomas, Zemaitaitis, Miss T. Misiūnas, Kazlusciūnienė, Brucienė, M. Šepailienė, J. Rimdeikienė, M. Pikuitis, O. Freitikienė, Mrs. Plesmas, Mrs. Ozelis, Mrs. B. Markūnas, Mrs. Berkowski, Mrs. Klamolienė, Mrs. Kareiva, Paulsuskienė, Petronis, J. Navickas, Zaikus, A. Tamočiūnienė, S. Kaulakienė, M. Kavaliauskienė, J. Steponavičienė, J. Peledžius, P. Timinskienė, S. Timinskas, S. Bulskis, A. Augustis, P. Remeiza, V. Narkis, Z. Padorytė, S. Šimkunienė, K. Maculis, M. Wittkamp, J. Armonienė, A. Daniusevičienė, Mrs. & Mr. Pupis, Zukaitienė, Mrs. Alekna, V. Baranauskas, Mrs. Palilonis, R. Grubliauskaitė, Paskevičius, Mrs. Karpis, Mrs. Bouldin, Mrs. Navickas, Mr. & Mrs. Staas, B. Zuzumienė, Mr. & Mrs. J. Stanislovaitis, Pl. Plevienė, Kalinauskienė, E. Macijauskas, U. Stasiunienė, Šimaitienė, Kamarauskienė, P. Sidabrienė.

Keletas aukotojų pavardžių nebuvo galima išskaityti. Keletas aukojo ir nedavė savo vardo ir keletas aukojo mažiau kaip $1.00.

Visiems aukotojams Amerikos Lietuvių Taryba, Philadelphijos skyrius karštai dėkoja. Mes įvertiname kiekvieną centą. Tamstų auka yra didelė parama lietuvių reikalams ginti.

ALTPS Valdyba

Birželio 24 d. mirė Elzbieta Urbonienė, 66 metų amžiaus. Palaidota Šv. Kryžiaus kapinėse po pamaldų Šv. Jurgio bažnyčioje.

Birželio 17 d. mirė Juozas Valančius, 55 metų amžiaus. Palaidotas U. S. Kareivių kapinėse po pamaldų Šv. Andriejaus bažnyčioje.

Visų jų laidotuvių apeigas aprūpino J. Kavaliauskas.

IŠ ŠVEICARIJOS SPAUDOS

Šveicarų spauda savo pranešimuose iš Stockholmo rašo apie Maskvos vyriausybės dedamas pastangas, kad į Švediją išsigelbėję pabėgėliai iš Pabalčio grįžtų į okupuotuosius kraštus. Laikraščiai pastebi, kad švedų vyriausybė leidusi į Stockholmą atvykusiai Sovietų komisijai lankyti Pabalčio pabėgėlių stovyklas, bet komisiją lydįs švedų užsienių reikalų ministerijos valdininkas.

„Neue Zuercher Zeitung" korespondentas rašo, jog švedų vyriausybė nemananti versti, kad pabėgėliai išvyktų iš Švedijos.

„Die Tat" cituoja švedų laikraščius, pasak kurių Pabalčio pabėgėlių likimas sudaręs švedų įstaigoms daug rūpesčių. Švedų komunistų spauda pravardžiuojanti pabėgėlius „fašistais".

Tenka patirti, kad Prancūzijoje kai kurie pabėgėliai turi pakelti daug vargo, nes rusai stengiasi juos išgabenti į Sovietų Rusijon. Keli lietuviai pabėgėliai buvo padėti į stovyklas kartu su Sovietų piliečiais, su kuriais juos norėta prievarta pasiųsti Sovietų Rusijon. Tokion padėtin atsidūrę lietuviai jau yra šaukęsi Amerikos lietuvių pagalbos, prašydami, kad būtų daroma žygių atitinkamose įstaigose.

„Basler Nachrichten" paskelbė vedamąjį straipsnį, pavadintą „Pabalčio klausimas — Europos klausimas". Straipsnyje išsamiai negrįžtamai Amerikos Jungtinių Valstybių valstybės sekretorio Grew pareiškimas, kad Amerikos vyriausybė nepripažįsta Pabalčio okupacijos.

Pasak autoriaus, rusų valdžios pasielgimas su Pabalčio valstybėmis vaizdžiai apibūdina Kremliaus nusistatymą visos Europos atžvilgiu.

Nors Maskvos vyriausybė stengiasi įtikinti pasaulį, jog ji laikosi pasirašytųjų sutarčių, tačau ji 1940 metais aiškiai sulaužė sutartis, kuriais ji pati privertė Pabaltį pasirašyti.

Grew pareiškimas turi didžiausią reikšmę ne tiktai Pabalčio valstybėms, bet visai Europai. Tuo Amerika dar kartą patvirtino, kad nepripažįsta smurto ir visų teritorialinių aneksijų, pasiektų smurto priemonėmis. Pabalčio valstybės Grew pareiškime mato aukštą tarptautinę moralę, kuria tegalėtų būti pastoviai paremtas tarptautinis sugyvenimas. Amerika teikia vilčių ne tiktai Pabalčio valstybėms, bet visam pasauliui. Po Grew pareiškimo galima tikėtis, kad Europoje ateis taikos gadynė, be hegemonijos ir smurto.

W T E L
LIETUVIŲ RADIO PROGRAMA
Trečiadienį 7:00 p.m. Šešt. 8:00 p.m.
Direktorius
ANTANAS DZIKAS
3619 East Thompson Street
Philadelphia, Pa.
Telefonuokite: Regent 2937

Tel. DEW. 5136
Jos. Kavalauskas
LIETUVIS GRABORIUS
Laisniuotas Penna ir New Jersey valstijose
Nuliūdimo valandoje prašau šauktis prie manęs
1601 - 03 So. 2nd St.
Philadelphia, Pa.

Tel. POPlar 4110
Charles J. Roman
(Ramanauskas)
LAIDOTUVIŲ DIREKTORIUS
1113 Mt. Vernon St.,
Philadelphia, Pa.
Moderniška laidojimo įstaiga. Didelė, graži koplyčia, erdvi salė. Pakeleivingiems suteikiama nakvynė
Viskas nemokamai. Kreipkitės dieną ir naktį

Tel. Ste 3208
JONAS DAUNIS
Lietuvis Graborius - Balsamuotojas
1025 MT. VERNON ST., PHILADELPHIA 23, PA.

Tel. REgent 8434
RICHMOND GROCERY CO.
WHOLESALE GROCERS
Savininkai Lietuviai Staponavičiai
PERKAME ČIA — REMIAME SAVUS
3304 - 16 Richmond Str. Philadelphia, Pa.

Vincas Krėvė

Žmogžudys

Bobulė metė trupinus žolę, atsikėlė nuo suolo, šluosto prijuoste rankas, pati nešinodama, kam tai daro.

— Tai tu, galvažudys, ją užmušei?

— Die ne, bobule! Aš tik akmenučiu paleidau, aš visai nenorėjau...

Čia striūbaudamas, kaip mokėjo, išpasakojo Petrukas bobulei visa, kas atsitiko, kaip jie vakar, užvakar ir kasdien vaikė kiaulę iš bulbių, kaip veltui kasdien prašė Kalpoką, kad pririštų kiaulei branktą, kaip juos Pliauga nupylė...

— Bėgsiu dabar į motulę namo. Man vis tiek dabar čia negyventi: užmuš Kalpokas ir algą dar už kiaulę visą paims.

Bobulė nė kiek nesigaili Petruko. Jisai žinomas galvažudys. Anądien nurinko kiaušinius iš gūštų, vakar gi apskynė pačias geriausias aguonų galveles. Tiesa, išsigynė, jog tai ne jis, bet jos jau neapgaus. Nors pikta bobulė, vis dėlto bijo, kad jisai namo nepabėgtų. Ką darysi, likęs be piemenio šiuo metu pusiau vasaros? Kur imsi kitą? O šitie ištvirkėliai, jiems kas? Metė ir nuėjo...

Todėl bobulė įkalbinėja, ramina Petruką.

— Kas, vaikel, tavo algą jam dabar duos! Užmušei kiaulę — ima ją paibelis, kad tik niekas nematė. Ko brankto nepririšo!

— Niekas nematė... tik gal Mikas...

— Tu gerai prigrasyk Mikui, kad ant jo suversi visą bėdą, jei jisai kam nors prasitars. Maža kas galėjo ją užmušti, radęs bulbėse.

Bobulė nutildė Petruką, dargi ir užkąsti jam davė rūkštaus pieno ir, įdėjus duonkrepšin du agurku, kaip jaučiu, nusiuntė vėl laukan į kiaules.

— Skubinkis, vaikel, greičiau. Matai, debesys keliasi. Ten Mikas vienas išsigąs ir suleis kiaules kur javuosna.

Petrukas jau ramus, eidamas pro sodžių pliauškino botagu ir, mėtydamas akmenais, kirkė šunis.

Iš vakarų kėlėsi aukštyn mėlynas debesys, ir toli lyg po žeme kur, graudė.

Debesys visai jau buvo užgulęs, kada Petrukas grįžo į kiaules.

Saulė dar nepasislėpė po debesiu, bet jisai greitai slinko, užimdamas kiaurą padangę, mėlynas, tirštas, kaip siena. Graudė vis smarkiau. Tuo uždūmė iš vakarų šaltas ir drėgnas vėjas.

Mikas varinėjo kiaules, verkdamas visa gerkle. Jisai labai bijojo griausmo, o dar būdamas vienui vienas tarpu laukų. Mikas skubino nusivaryti kiaules arčiau sodžiaus, bet kiaulės jo nelabai klausė, iš vieno šono pavers, pavarys į sodžių, kitam krašte jos vėl nukrito senon vieton.

— Udžiu namo, udžiu namo, udžiu — ū!... — mėgino Mikas lėktinti, bet kiaulės, neprijunkusios tokiu metu namo bėgti, nė nevengė jo udžiudžiavimo.

Mikas, pamatęs dabar Petruką, labai nusidžiaugė, lyg diena jam giedriau prašvito, bet vis dėlto gerai jam išplūdo. Petrukas nors kaltas neliko, tačiau veikiai susitaikė ir neiškentęs visa papasakojo Mikui, kuris jau ir be to žinojo.

— Tik tu, Mikai, žiūrėk, niekam nesakyk.

— Žinoma, nesakysiu, — tvirtai atsakė Mikas. Jis tikrai manė niekam nesakysiąs.

— Kai sužinos, kad kiaulės nėra, suversim bėdą ant Pliaugos. Gal dar kas ir matė, kaip jisai vaikė ją iš bulbių. Pasakysim, kad jisai ir užmušė.

Mikas buvo labai linksmas, kad juodu taip atkeršys nelabajam Pliaugai, nuo kurio botago ringį ant pečių dar ir dabar jautė. Tai susipeš juodu su Kalpoku... Mikas net nusijuokė, kai pamanė, kaip smarkiai Kalpokas nubars Pliaugą, o maž dar ir ausin kirs ar teisman paduos...

Dabar abu greitai nusivarė kiaules net į pat sodžių.

Tuoj papūtė šaltas vėjas, pakėlė dulkes, perkūnas sugriaudė taip trenksmai, kad net gyvuliai ir tie nusigando. Saulė pasislėpė, bet žvilgterėjo dar kartą, antrą, praskleidus debesius, lyg atsisveikindama su pasauliu, ir pranyko. Tamsu ir gūdu pasidarė...

Krito vienas lašas, antras, ir pliūpterėjo lietus, kaip iš kibiro.

Piemenys greitai suvarė kiaules sodžiaus gatvėn ir patys nubėgo Žimkelio pirkelėn, kuri stovėjo pačiam sodžiaus gale. Kai tik šiupterėjo lietūs, kiaulės žviegdamos visos nubėgo namo.

Bangos veikiai praslinko; tuoj skaudus lietus nustojo, nustojo ir griaudę... Tik toli kur dar ūžė, bet jau rytuose... Debesiai praskriedo, ir lijo tik retas lietukas.

Piemenys išlindo iš Žimkelio ir, taškydami purvyną, ėjo vidukele, kur dar bėgo upeliai, ir eidami rinko geležukes.

Žvairių namas stovėjo arčiau. Mikas gi gyveno pačiam sodžiaus gale.

— Jei tu nors žodį išsižiosi, vis tiek negyvensi... — grasė atsiskirdamas Petrukas.

Kada Mikas ėjo pro Kalpoko kiemą, matė, kaip Kalpokienė, pasikaišiojus aukščiau klupščių, viena ranka maišė lovyje kiaulėmis žolę, kita mušė kiaules per snukius, atsigindama, kad neįstų be laiko.

Mikas, patsai nežinodamas dėl ko, atsistojo ties vartais.

— Chy — i! — juokėsi jisai: — teta, chy — chi — chi...

Kalpokienė dirstelėjo į jį.

— Ko dabar tu šypsai, kas čia tave juokina....

— O jūs kiaulės, teta, nėra... Žvairių Petrukas ją užmušė!...

II.

Tuoj grįžo iš laukų ir visi šeimininkai. Koks gi darbas lauke po lietaus, kada javai kaip vanduo. Surištų pėdan šlapias avižas ar grikius, tai pėde ir sušus, niekas nueis.

— Tai tu, galvažudy, Kalpoko kiaulę užmušei: — užsipuolė barti Petruką Žvairių Monika, septynioliko metų mergina.

Petrukas net krūptelėjo, išgirdęs. Nejaugi bobulė pasakė? Ar gal kas nors matė...

— Kas tau sakė?... — klausia jisai bailiai.

— Kas sakė! Dar klausia. Kalpokienė ant viso sodžiaus keikia.

Vaikas visai nusigando. Jau kad Kalpokienė žino, neužsiginsi.

— Die, ne aš... — jau visai silpnai dar ginasi Petrukas.

— Vai, išgarbuos tau Kalpokas kailį, pamatysi, galvažudy!

— Pasislėpk, vaikel, — prabylojo bobulė: — Kalpokas ateina. Tur būt, Mikas papliauškino.

Vaikas, išsprukęs iš pirkios, kaip ritynė, palindo už nekočios, kur stovėjo priemenės kampe.

Kabalksterėjo durys, ir priemenėn įėjo Kalpokas. Vaikas tupi už nekočios ir tik girdi, kaip tvaksi širdis. O ji plaka taip garsiai, kad gal visoje priemenėje girdėti. Kad nors tasai nevidonas Kalpokas neišgirstų. Primuš dar, iš čia nė neištrūksi. Vaikas ranka gniaužia krūtinę, užsitojojęs, kad nekvėpuotų; tik širdis nesiliauna tvaksėjus. Kas bus, jei išgirs...

Bet Kalpokas nieko nenugirdo ir nuėjo pirkion.

Kai tik durys užsidarė, vaikas vienu matu išlindo ir iš priemenės strimagalve nubėgo kluonan. Dabar jau jisai nieko nebebijo. Kad Kalpokas ir pamatytų ji, vis tiek nepasivys ir nepasigaus...

— Kur jūsų piemuo? — klausia Kalpokas, nenusiėmęs dar kepurės.

(Bus daugiau)

IŠ ŠVEICARIJOS SP

Šveicarų spauda savo pra-
šimuose iš Stockholmo ra-
apie Maskvos vyriausy-
s dedamas pastangas, kad
Švediją išsigelbėję pabėgė-
ai iš Pabalčio grįžtų į oku-
uotuosius kraštus. Laikraš-
ai pastebi, kad švedų vy-
ausybė leidusi į Stockhol-
ą atvykusiai Sovietų komi-
ijai lankyti Pabalčio pabė-
ėlių stovyklas, bet komisi-
ą lydįs švedų užsienių reika-
ų ministerijos valdininkas.

„Neue Zuercher Zeitung"
torespondentas rašo, jog
švedų vyriausybė nemananti
versti, kad pabėgėliai išvyk-
tų iš Švedijos.

„Die Tat" cituoja švedų
laikraščius, pasak kurių Pa-
balčio pabėgėlių likimas su-
daręs švedų įstaigoms daug
rūpesčių. Švedų komunistų
spauda pravardžiuojanti pa-
bėgėlius „fašistais".

Tenka patirti, kad Prancū-

nienė, A. Daniusevičienė, Mrs. & Mr. Pupis, Zukaitienė, Mrs. Alekna, V. Baranauskas, Mrs. Palilonis, R. Grubliauskaitė, Paskevičius, Mrs. Karpis, Mrs. Bouldin, Mrs. Navickas, Mr. & Mrs. Staas, B. Zuzumienė, Mr. & Mrs. J. Stanislovaitis, Pl. Plevienė, Kalinauskienė, E. Macijauskas, U. Stasiunienė, Šimaitienė, Kamarauskienė, P. Sidabrienė.

Keletas aukotojų pavardžių nebuvo galima išskaityti. Keletas aukojo ir nedavė savo vardo ir keletas aukojo mažiau kaip $1.00.

Visiems aukotojams Amerikos Lietuvių Taryba, Philadelphijos skyrius karštai dėkoja. Mes įvertiname kiekvieną centą. Tamstų auka yra didelė parama lietuvių reikalams ginti.

ALTPS Valdyba

Birželio 24 d. mirė Elzbieta Urbonienė, 66 metų amžiaus. Palaidota Šv. Kryžiaus kapinėse po pamaldų Šv. Jurgio bažnyčioje.

Birželio 17 d. mirė Juozas Valančius, 55 metų amžiaus. Palaidotas U. S. Kareivių kapinėse po pamaldų Šv. Andriejaus bažnyčioje.

Visų jų laidotuvių apeigas aprūpino J. Kavaliauskas.

Tel. Ste 3208
JONAS DAU
Lietuvis Graborius
1025 MT. VERNON ST., PHILA

Tel. REgent 8434
RICHMOND GROC
WHOLESALE GROC
Savininkai Lietuviai
PERKAME ČIA — REMIA
3304 - 16 Richmond Str.

usin kirs ar

į pat sodžių.

es, perkūnas
ai ir tie nusi-
kartą, antrą,
su pasauliu,

jo lietus, kaip

aus gatvėn ir
ovėjo pačiam
kiaulės žvieg-

lus lietus nu-
dar ūžė, bet
lijo tik retas

kydami purvy-
r eidami rinko

gi gyveno pa-

negyvensi... —

matė, kaip Kal-
čių, viena ran-
ušė kiaules per
aiko.

sistojo ties var-

, chy — chi —

uokina....

Tuoj grįžo iš laukų ir vai
bas lauke po lietaus, kada
pėdan šlapias avižas ar gr
nueis.

— Tai tu, galvažudy, K
užsipuolė barti Petruką
metų mergina.

Petrukas net krūpteėjo
pasakė? Ar gal kas nors
— Kas tau sakė?... —
— Kas sakė! Dar klausi
džiaus keikia.

Vaikas visai nusigando
neužsiginsi.

— Die, ne aš... —
trukas.

— Vai, išgarbuos tau K
važudy!

— Pasislėpk, vaikel, —
kas ateina. Tur būt, Mikas

Vaikas, išsprukęs iš
nekočios, kur stovėjo
Kabalksterėjo durys,
Vaikas tupi už nekočios
O ji plaka taip garsiai,
dėti. Kad nors tasai
Primuš dar, iš čia nė
žia krūtinę, užsitojojęs,
siliauna tvaksėjus. Kas
Bet Kalpokas nieko
Kai tik durys užsidar
ir iš priemenės strimag
jau jisai nieko nebebūjo
ji, vis tiek nepasivys ir
— Kur jūsų piemuo?
ėmęs dar kepurės.

(Bus

RESPONDENTŲ PRANEŠIMAI

cero, Ill.

kunigai lietuviai

susilaukė dviejų
igų lietuvių: tai R.
s ir E. Montvilas.
imundas K. Jan-
imė 1915 m. Chi-
skui jo tėvai persi-
ro. Ten jis ir pra-
osius mokslus, ku-
bai sekėsi. Jis to-
si Šv. Ignaco mo-
Jėzuitų novicijate
hio, Lojolos, St.
Detroit universite-
sių studijų jis grį-
Jėzuitų kolegiją
unigystėn. Ir čia
sekėsi.
mą ir energiją ga-
iš to, kad savo
tu jis pradėjo ra-
ai. Jau du sykiu
ėzuitų savaitrašty
jo straipsnių.
„Homiletic and
Review".
as Jančauskas
ntintas į kunigus
n kolegijoj birže-
mos jo mišios bu-
ano bažnyčioj bir-
Kun. A. Linkus
kslą.

ndas J. Montvilas
13 West Baden se-
Indiana, Indiana-
yskupas Joseph E.
D. suteikė kuni-
ntinimus jaunam,
tuviui Edmundui
ii.
nkių mokslo metų,
vilas grįžo į Šv.
rapijos bažnyčią,
ašauti birželio 24
iškilmingųjų mi-

unigas gimė 1915
ro, Ill. Čia jis lan-
nę mokyklą.
pašaukimą dirbti
ynuogyne, baigęs
mokyklą, jis įsto-
ėzuitų novicijatą,
lio.
okėsi Xavier uni-
incinnati, Lojolos
universitetuose.
uosius trejus me-
ontvilas praleido
en seminarijoje.
ertaciją „Church
n Lithuania".

aven, Conn.

17 dieną įvyko
tuvių Šalpos Fon-
s jaukios prakal-
as buvo gana šil-
vien susirinko bū-
širdies lietuvių
i bei pasitarti sa-
sesių likimu sve-
rėmimo kraštuo-

nė, vietinio Šalpos
štininkė, pristatė
ną Valaitį. Po tu-
lbos jis atsakė į
s, kurie buvo rim-
iš gerų širdžių,
Lietuvai ir lie-
rovės.
os skyriaus pri-
aža naujų narių.

17 d. Juozas ir
kai susilaukė ma-
io mylimo sūnaus
dvardo Šilko, ku-
metų grįžo iš ka-
s iš Italijos.
Šilkas dalyvavo
kautynėse Afri-
oj, Egipte, Silezi-
oj. Jis buvo ap-
medaliais už savo
aus.
giminės ir drau-
si, nes visi prisi-
rdo gražią ir pa-
arbuotę lietuvių
išvykstant į ka-
Malonu girdėti
ip gražiai lietu-
nt ir rašant laiš-
ėveliams.

onijos gera dar-
buotoja ponia Gvildienė prie darbo susilaužė ranką.

Giminės, draugės ir pažįstami užjaučia jai šioj skaudžioj nelaimėj ir linki greitos sveikatos. **M.**

Bridgeport, Conn.

Praeitose prakalbose, kurios buvo suregtos Šalpos Fondo, į šalpos skyrių įsirašė šie nariai: kleb. kun. J. V. Kazlauskas, Ig. Strutinskas, A. Strutinskienė, O. Urbonavičienė, P. Vaznienė, M. Padalskienė, M. Lukas, A. Višniauskienė, A. Sabas, F. Kalpokas, J. Bacevičius, Al. Ramanauskas, J. Janušaitis, D. Grajauskienė.

Dabartiniu laiku mūsų skyrius turi apie 50 narių.

Manau, kad dar padaugės narių, nes tai vienas iš svarbiausių ir gražiausių darbų pagelbėti Lietuvos pabėgėliams šelpti.

Atminkime, kad mes esam lietuviai ne tik žodžiu, bet ir darbu.

Lietuvių karių jau vienas po kito grįžta į namus.

Iki šiam laikui mūsų kolonija, gali sakyti, dar laiminga, nes žuvusių ar sužeistų karių iš mūsų tarpo visai mažai.

Lietuvių karių iš mūsų kolonijos buvo išėjusių gal apie penki šimtai. Sužeistų, rodos, yra trys, žuvusių keturi iki šio laiko. Karo belaisvių, rodos, buvo penki.

Taip buvo iki šio laiko. Kas bus toliau, apie tai plačiau paskelbsime.

New Britain, Conn.

Piknikas

Birželio 17 d. įvyko didelis parapijos jubiliejinis piknikas. Daug žmonių atsilankė, o ypač iš senesnių parapijiečių.

Diena buvo graži, pamarginimų įvairių, nuotaika linksma ir pelnas nemažas.

Išėjo knyga

Jubiliejaus graži knyga jau išleista ir parapijiečiai džiaugiasi šiuo darbu. Joje yra daug ir įvairių paveikslų, parapijos istorija ir kitų aprašymų lietuvių ir anglų kalba.

Kiekvienas parapijoj privalėtų turėti knygą savo namuose.

Birželio 24 d. mūsų moterų draugija St. Andrew's Guild linksmai praleido dieną Stanley Quarters Park drauge su savo vyrais.

Šis jų metinis išvažiavimas paprastai įvyksta Tėvų Dienoj, ir jauni mūsų parapijos tėvai bei vyrai džiaugiasi, kad draugija ir jų nepamiršta.

Ši draugija gražiai veikia mūsų parapijoj. Linkim jai stiprėti ir toliau augti.

Kareivių Motinų draugija vis tiek gražiai veikia ir darbuojasi, nors karas ir sumažėjo savo smarkumu.

Kiekvienas kareivis, kuris parvažiuoja namo, gauna piniginę dovaną. Mišios užprašytos už žuvusius ir dar tebekariaujančius. Narės nuoširdžiai remia laikraštėlį, kuris siunčiamas visiems kariuomenėj tarnaujantiems.

Yra parvykęs iš seminarijos atostogoms klierikas P. Pranskus, kuris netrukus gal susilauks šventinimų į kunigus Šv. Marijos seminarijoj, Baltimore, Md. **M.**

AUKA AL TARYBAI

LRKF 33 skyrius, Worcester, Mass. prisiuntė per kun. K. Vasį $125 auką Am. Liet. Tarybai.

Newark, N. J.

Parapijos piknikas

Šventos Trejybės lietuvių parapijos piknikas įvyksta liepos mėnesio 1 dieną Lindene, N. J. Lithuanian Liberty Park, 340 Mitchell Ave.

Važiavimas yra patogus iš visų aplinkinių miestų į Lindeną. Iš Newarko busas 62 eina kas pusvalandis, traukinys P.R.R. 1:20 ir 3:50 popiet.

Iš kitų miestų galima važiuoti visais keliais ir išlipti prie Wood Ave. Iš ten reikia paeiti keli blokai į patį vidurį miesto, kur minėtoj gatvėj yra pikniko vieta.

Pikniko pradžia 1 val. po pietų. Baigsis vėlokai vakare. Piknike bus gėrimų, visokių užkandžių. Šokiams yra paimtas orkestras.

Kas tik atvyks į pikniką, bus pilnai patenkintas ir pasimatys su įvairiais savo pažįstamais.

Klebonas kun. I. Kelmelis kviečia visus New Jersey ir kitų miestų lietuvius paremti minėtą parapijos pikniką.

Vestuvės

Vėl suskambėjo vestuvių varpai vyčių 29 kuopoj. Gegužės 20 d. kuopos narys Teodoras Sugis susituokė su Ch. Kershaw.

Birželio 10 d. kita kuopos narė, Loreta Nemanytė, ištekėjo už Lt. Petro Jankausko iš Kearny, N. J.

Birželio 17 d. vėl suskambėjo varpai. Šį sykį du kuopos nariu, Eleonora Verbaitė ir Lt. Teodoras Barkauskas, susituokė Šv. Trejybės bažnyčioje.

Sveikinimai visiems jaunavedžiams.

Matas Bartnikas, išvaduotas iš vokiečių nelaisvės, grįžo namo, gavęs 60 dienų atostogas. Bartnikas yra vytis.

Sveikinam grįžusį! **F. V.**

Bayonne, N. J.

Piknikas

Birželio 24 d. parapijos piknikas pasisekė. Buvo susirinkę kokia 400 žmonių. Kiti jų atvažiavo iš aplinkinių miestų.

Buvo atsilankę kun. J. Šeštokas, kun. P. Aukštikalnis, S. J., kun. Dr. J. Starkus, kun. J. Dambrauskas, M.I.C., kun. Dr. Pocius, Dr. V. Kemežis

Pirmą dovaną laimėjo Paplowski, 315 Boulward, antrą — Kalanta, trečią — Ona Dimitis, 153 Ave. E, ketvirtą St. Lotoša, 38 W. 46 St. Visi jie yra iš Bayonne.

Klebonas kun. M. Kemėžis buvo pagrindinis kalbėtojas per mokslo metų baigimo dieną Public School No 5.

Birželio 12 d. buvo palaidotas kūdikis Bobertas Bobico. Jo motina yra lietuvė.

Paterson, N. J.

Šį sekmadienį, liepos 1 d., įvyks CYO (Parapijos Jaunimo Draugijos) smagus išvažiavimas-piknikas, Parmellis Paviljone.

Visi maloniai kviečiami atsilankyti ir paremti jaunimo veiklą.

Liepos 8 d. toje pačioje vietoje įvyks BALF 86-to skyriaus piknikas.

Baltimore, Md.

Mūsų ligoniai

Šv. Agnietės ligoninėje yra Ona Kisielienė. Jai padaryta operacija. Ligonė linksma: jaučiasi gerai ir laukia dienos, kai bus valia jai grįžti namo.

Toj pačioj ligoninėje yra Kisielienės duktė Pazneikienė. Ji džiaugiasi susilaukusi sūnaus. Naujagimio tėvas yra Švč. Vardo dr-jos vice-

LAIŠKAI REDAKCIJAI DĖL VIENYBĖS

Gerbiamoji Redakcija,

Man teko perskaityti Amerikos straipsnį apie suderintą veiklą, kur yra apgailestaujama tai, kad mūsų čia, Amerikoje, veikėjai tautiečiai už Lietuvos laisvę kovoja iki šiol paskyriui.

Taip, taip! būtinai reikia, kad mūsų veikėjai vadai, taip iš Lietuvos Vadavimo Sąjungos pusės, kaip ir iš Amerikos Lietuvių Tarybos sueitų kuo veikiausiai krūvon, nes dabar kiekviena valandėlė yra labai svarbi, ir nuodugniai vieningumo reikalą apkalbėtų ir išspręstų. „Amerikos" redakcijai už tą straipsnį tariu širdingiausią ačiū.

Ir dar sakau: jei įvyks šis pageidaujamas veikėjų susivienijimas, arba nors vienų kitiems, reikale prigelbėjimas, tai ne tik kad daugelių eilinių veikėjų dvasią pakels, bet galutinai Lietuvos vadavimo byla laimės! Nors mūsų, lietuvių, ir nedaug yra, bet tai mažmožis, kadangi didybė glūdi ne kiekybėje, bet kokybėje.

Su pagarba

Kazys Vidikauskas
Philadelphia, Pa.

Gerbiamoji Redakcija,

„Amerika" neseniai paskelbė svarbų pareiškimą vieningos veiklos klausime.

Jūsų nuoširdus, atviras ir teisingas pareiškimas negali būti praleistas neatsiliepus.

Kodėl negalima susitarti bendrai veikti dėl mūsų tėvynės labo? Kame priežastis tos visos nesantaikos? Tiesa, priežasčių gali būtų daug galima surasti, bet jei tas visas priežastis ramiai apsvarstytume, tai gal surastume, kad tai niekas kita, kaip tik smulkmenos, kurios neturėtų būti maišomos Lietuvos bylos veikloje.

Suprantama, sujungti visus bendrai veiklai nėra taip lengva. Bet galima. Kadangi mes turime Amerikos Lietuvių Tarybą ir Lietuvai Vaduoti Sąjungą, ir abi šios organizacijos dirba vienam tikslui, tai, rodos, kaip tik jų yra užduotis vieningai veikti.

Ir tai galima siekti, tik reikia gerų norų, pasišventimo ir pasigailėjimo mūsų nelaimingai tėvynei Lietuvai.

Visuomenė ilgai nepakęs susiskaldymų. Jau kai kuriose kolonijose yra kalbama sušaukti visų Amerikos lietuvių kongresą vieningumo klausime. Tas gal sudarytų dar daugiau nemalonumų.

Todėl aš tikiu, kad jūsų pareiškimas, kaip ir kokiu būdu būtų tinkamiausia sujungti visus bendrai veiklai, turės daug reikšmės ir visuomenės pritarimo.

Gerų pasekmių!

Dr. M. J. Colney

REDAKCIJOS PASTABA

Per paskutinius posėdžius New Yorke birželio 13 d. Lietuvių Taryba dar sykį svarstė vieningos veiklos klausimą ir šia prasme pasisakė palankiai, kaip jau ir anksčiau yra padariusi.

Čia pakartojame ALT pareiškimą: Amerikos Lietuvių Taryba susikūrė kaipo įvykdytos vienybės padaras ir visuomet buvo ir yra pasiryžusi priimti bendram darbui, savo įstatų ir tikslų prasmėje, visas iki šiol už ALT ribų stovinčias organizacijas.

ALT tikslų ir įstatų antrame skyriuje pažymima, kad ALT susidaro iš atstovų nuo Amerikos lietuvių organizacijų, kurios yra lojalios JAV, kurios stovi už demokratinės Lietuvos atstatymą ir kurios pripažįsta ir vykdo demokratinius principus savo veikime.

Ligšiol ALT savo veikimu apėmė didžiąją Amerikos lietuvių visuomenės dalį ir plačiausiai pasireiškė savo darbų našumu. Antra vertus, ligšiolinis jos veikimas yra įvairių grupių suderintų pastangų vaisius. Už jos ribų yra pasilikusi LVS ir jos šalininkai. Kai LVS pripažįsta anksčiau nurodytus Lietuvos laisvės ir demokratinio veikimo principus, tai teorijoje jai nėra jokių kliūčių išvien veikti su ALT.

Antras dalykas yra praktika. Visoki smulkesni sumetimai turėtų pasitraukti į šalį prieš didžiausiąjį reikalą — laisvos Lietuvos bylą.

Mūsų nuomone, tam dalykui daug padėtų įkyrios ir smulkios asmeninių užsipuldinėjimų akcijos sustabdymas. Tų užsipuldinėjimų ir pagiežos negali pamiršti vienas ar du laikraščiai, ir jų metodas mums kaip tik dar primena kažkokius nevisai demokratinius praeities atsirūgimus.

Šiaip ar taip, ALT kaip praeityje, taip ir dabar laiko atviras duris visiems, kurie nori prisidėti prie ligšiolinės šio organizmo vieningos veiklos ir kuriems širdyje tėvynės Lietuvos laisvė yra artimesnė už kažkokį tariamai gudrų politikavimą ar kitus sumetimus. Geros valios lietuviams tetenka tą vienybę papildyti ir atbaigti.

Atsiminkime: čia liečiamas pasitarnavimas ne keno didybės ar asmeniškumo ambicijoms, bet pačiam aukščiausiajam reikalui — Lietuvos laisvės kovai.

ORO PAŠTAS MEKSIKON

Brooklyno pašto viršininkas praneša, kad nuo birželio 11 d. laiškai ligi pusės uncijos svorio oro paštu eis Meksikon po 8 centus. Ligšiol buvo 10 ct.

Į Kanalo zoną, Centrinę Ameriką ir Pietinę Ameriką jau nuo balandžio 1 dienos veikia sumažintos oro pašto kainos laiškams.

pirmininkas. Kaip motina, taip ir sūnus gan stiprūs: kitą savaitę tikisi apleisti ligoninę.

Akių, Nosies ir Gerklių ligoninėje kenčia Ieva Ratkevičienė. Jai padaryta operacija kairei akiai.

Marylando Universiteto ligoninėje sunkiam padėjime yra Marijona Jaudigienė. Ji ten nuvežta, trūkus jos aklai žarnutei. Nežinia, ar gydytojai pajėgs ją atgriebti ar ne.

Mercy ligoninėje vis dar tebevargsta Juozas Dūra. Jau kelintas mėnuo, kai jis ten guli ir viltis pasveikti menka, tačiau turi kentėti, iki Dievas pašauks pas save.

Įvairios žinios

Gauta liūdna žinia parapijoj, kad mūsų vyresniosios Sesutės Annuncijatos broliukas Paulius, 26 metų amžiaus, mirė Chicagoje birželio 24 d.

Už Pauliaus vėlę bus atnašauta daug Šv. Mišių.

Kun. Antanas Dubinskas grįžo iš savo metinių rekolekcijų šeštadienį, birželio 23 d. Liepos 1 d. jis išvyksta atostogų mėnesiui. Kun. Dr. Mendelis išvyko pirmadienį. Grįš penktadienio vakarą, nes šeštadienį atnašaus vestuvių mišias Evelynai Česnavičiūtei ir Pranui Grabovskiui.

Praneša kad liepos mėn. antra rinkliava bažnyčioje per visas mišias bus renkama apmokėti mūsų parapijos 7 jaunuolių mokslui ir butui Šv. Karolio Seminarijoj. Kurią dieną tie jaunuoliai tikisi būti kunigais.

VIETOS ŽINIOS

LAIŠKAS BROOKLYNO KRIAUČIAMS

Kaip rusų komunistai elgėsi Lietuvoj 1940 metais.

Okupantai ir jiems tarnaują kvislingai nė vienu žodžiu neprasižiojo apie rinkimus į „liaudies seimą", kol naujas rinkimų įstatymas nebuvo sufabrikuotas.

O kai įstatymas jau buvo paruoštas, kai pinklės Lietuvos gyventojams buvo pastatytos, tai tada visomis jėgomis jie metėsi agituoti, kad tiktai didesnis žmonių skaičius dalyvautų „rinkimuose". Ne tiktai patys ministeriai, iš Rusijos atvaryti agitpropai, Raudonosios Armijos generolai ir lietuviški komunistai važinėjo į mitingus, bet jie vartojo ginkluotas jėgas valstiečiams ir darbininkams į mitingus varyti.

Vienas toks nepaprastas mitingas įvyko Kaune, liepos 11 dieną. Šiame mitinge pasakė kalbėjo kvislingas Paleckis ir žemės ministeris Mickis. Tribūnon buvo atvaryti valstiečiai, darbininkai ir kompartijos agentai.

Visa tai, žinoma, įdomu, bet įdomiausia yra ta aplinkybė, kad valstiečiai su darbininkais iš mitingo aikštės buvo nuvaryti tiesiai prie Sovietų atstovybės, kur juos pasitiko pats Dekanozovas, Sovietų užsienio komisaro pavaduotojas.

Dekanozovas, žinoma, apsidžiaugė „Lietuvos liaudies" sveikinimais, jis padėkojo už reiškiamą padėką Sovietų Sąjungos vadams, ir neapsiėjo be patarimų.

Dekanozovas pats pradėjo agituoti žmones balsuoti už „Darbo Lietuvos Sąjungą". Šiuo atveju Dekanozovas buvo atviresnis už visus lietuviškus kvislingus. Jis nekalbėjo apie „Kauno visuomenės kandidatų statymą", aiškiai pasakė, kad juos parinko minėta sąjunga.

Bet įdomiausias Dekanozovo kalbos žodis buvo pats paskutinis. Savo kalbą jis baigė: „Tegyvuoja laisvoji Lietuva".

Jis aiškiai žinojo, kad Lietuva neteko laisvės, jis jau žinojo apie Sovietų valdžios planus prijungti Lietuvą prie Rusijos, o šito dalyko nedrįso sakyti rinkimų išvakarėj. Dekanozovas kalbėjo tiktai dviem dienom prieš rinkimus, bet savo kalboje jis nieko neužsiminė apie Lietuvos nepriklausomybės naikinimą, nieko jis nepasakė apie josios suverininių teisių trempimą, bet palinkėjo laisvai gyvuoti. **Z-kas**

LAIŠKAS IŠ VOKIETIJOS

Brooklynietis Vytautas Lapšys gavo laišką iš savo brolio Jono, kurį naciai buvo išvarę į Vokietiją darbams. Ir antras jo brolis yra Vokietijoje.

Jonas Lapšys rašo:

„Praėjusiais metais liepos mėn., kai vokiečiai traukėsi iš Lietuvos, paėmė ir mane prie darbų. Turėjau palikti savo žmoną, penkerių metų dukrelę, mamytę ir kitus. Tada dar buvo visi sveiki ir gyvi. Dabar nieko nežinau apie juos ir jie nieko nežino apie mane.

„Juozas (brolis) irgi yra čia, Vokietijoje, su savo žmona ir sūnum. Jis nuo manęs gyvena apie 100 mylių tolumo.

„Vokietijoje yra daug lietuvių... Mes visi džiaugiamės dabar, kad amerikiečiai mus išvadavo ir kad vieną kartą padarys tvarką Europoj.

„Daug mes sunkumų pergyvenom per tuos penkerius karo metus, ir mūsų tėvynė Lietuva labai nukentėjo... Nežinau, koks likimas bus mūsų lietuvių, esančių čia, Vokietijoj, ir kas bus su mūsų Lietuva.

„Lauksim labai nuo Tavęs žinios. Sudiev.

Tavo brolis Jonas"

CHORAS PER RADIJĄ

Ateinantį šeštadienį, birželio 30 d., per J. Stuko radijo programą bus Šv. Brigitos parapijos choras iš Westbury, L. I. Choras yra iš 30 balsų. Giedos religines giesmes.

IEŠKO RADZEVIČIAUS

Vienas asmuo iš Iowa valstijos paieško Juozo Radzevičiaus, išvykusio iš Dotnuvos 1905 ar 1906 metais. Manoma, kad jis gyvena kur nors Brooklyne.

Žinantieji prašomi pranešti „Amerikos" administracijai.

Brooklyno Lietuviai Graboriai

Tel. EVergreen 7 - 4335
Stephen Aromiskis
(Armakauskas)
Graborius—Balsamuotojas
Moderniška Koplyčia
423 Metropolitan Ave.,
Brooklyn, N. Y.

Tel. STagg 2 - 5043
Matthew P. Ballas
(Bieliauskas)
Laidotuvių Direktorius
Notary Public
660 Grand Street
Brooklyn, N. Y.

EVergreen 8 - 9770
Joseph Garszva
Graborius—Balsamuotojas
231 Bedford Avenue
Brooklyn, N. Y.

Tel. VIrginia 7 - 4499
F. W. Shalins
(Šalinskas)
Laisniuotas Graborius
Suteikiam Garbingas Laidotuves
— $150 —
KOPLYČIAS SUTEIKIAM NEMOKAMAI
84 - 02 Jamaica Avenue
Brooklyn, N. Y.

Tel. NEwtown 9 - 4464
Estate of A. J. Valantiejus
VERONICA R. VALANTIEJUS
LAISNIUOTAS GRABORIUS
GENERAL INSURANCE AGENT
54 - 41 — 72nd Street, Maspeth, N. Y.

16-TOJI METINĖ

NEW YORKO APYLINKĖS

Lietuvių Diena

SEKMADIENĮ

Liepos-July 8, 1945

KLASČIAUS PARKE ir SALĖJE

MASPETH IR BETTS AVES, MASPETH, N. Y.

PARKAS ATDARAS NUO 12 VAL.

PROGRAMOJE: tautiški šokiai, lietuviška muzika, Angelų Karalienės par. mišrus benas, geras orkestras, smagus pasilinksminimas, malonios pažintys.

Visi New Yorko apylinkės lietuviai maloniai kviečiami atsilankyti į šią svarbiausią vasaros pramogą.

Visi lietuviai mielai laukiami.

Rengimo KOMITETAS

LIETUVIŲ DIENA

Lietuvių Diena jau čia pat. Brooklyno ir apylinkių lietuviai rengiasi prie tos visų geros valios lietuvių šventės ir žada pripildyti didžiulį Klasčiaus parką.

Katalikų visuomenė daugiausia ta diena rūpinasi, nes nuo jos pasisekimo priklauso daugiau paramos mūsų katalikiškam savaitraščiui „Amerikai".

Taigi, visi lietuviai katalikai, ne tik iš Didžiojo New Yorko, bet New Jersey ir Conn. valstijų kviečiami liepos 8 dieną nepatingėti — atvykti į Maspethą, į Lietuvių Dieną.

Programa bus įvairi: bus žaidimų ir dainų. Gros Angelų Karalienės parap. benas. Bus šokiai ir kitoki pagražinimai. Bus ir laimėjimų.

Visi esate kviečiami į Lietuvių Dieną liepos 8 d.

APSKRITIES FEDERACIJOS SUSIRINKIMAS

New Yorko apskrities Federacijos skyriaus susirinkimas šaukiamas šį ketvirtadienį, birželio 28 d.

Visi kviečiami atsilankyti. Susirinkimas įvyks Apreiškimo parapijos salėje.

Pradžia 7:30 val. vakare. Tarp kitų dalykų bus A. Vaičiulaičio neilga paskaita.

„AMERIKAI" $30 AUKA

Vienas didelis spaudos rėmėjas „Amerikai" atsiuntė 30 dolerių auką iš Chicagos.

Drauge pažymėjo, kad mūsų laikraščiu jis džiaugiasi ir su dideliu nekantrumu jo laukia kas savaitė.

Aukotojo pavardės negalim pasakyti: prašė, kad neskelbtume.

Didelis ačiū šiam uoliam lietuviškosios spaudos rėmėjui!

Adm.

SVARBUS SIUVĖJŲ SUSIRINKIMAS

Birželio-June 29 dieną, šį penktadienį, yra šaukiamas siuvėjų susirinkimas.

Susirinkimo pradžia 8 val. vakaro Labor Lyceum salėje, Willoughby Ave.

Šis susirinkimas yra labai svarbus. Jame bus renkamas delegatas ir pusė visos valdybos.

Visi siuvėjai ir siuvėjos yra prašomi kuo daugiau ateiti į šį susirinkimą.

Tegul nė vienas kriaučių nelieka neįvykdęs savo pareigos: jis turi dalyvauti svarbiuose nutarimuose ir atnešti savo balsą už tikrus lietuviškus kandidatus.

Paraginkite ir atsiveskite siuvėjus ir siuvėjas.

Nė vienas siuvėjas nelikite neatsilankę šin susirinkiman.

Kriaučius

ORO PAŠTAS EUROPON

Pradėjo veikti oro pašto tarnyba į Belgiją, Daniją, Prancūziją, Norvegiją ir Šveicariją.

Už pusę uncijos svorio reikia mokėti 30 centų. Laiškai negali būti sunkesni kaip dvi uncijos, Olandijon gi — viena uncija.

Jau priimami paprasti laiškai ir neiliustruoti atvirukai į Jugoslaviją.

"MEMORIES of LITHUANIA"
RADIO HOUR
Saturdays, 3:00 to 3:30 p. m.
Station WEVD — 1330 kil., 5000 Watts
DIRECTOR — JACK J. STUKAS
429 Walnut St., Newark 5, N. J.
Tel. MArket 2-5360

Lietuvių Radijo Draugijos Vakarinės

7:30 PROGRAMOS 7:30

J. P. GINKUS, Direktorius

KETVIRTADIENIAIS 7:30 WWRL 1600 kc.

Gyvuoja virš 12 metų oro bangomis, transliuojama visuomenės įvairūs pranešimai, naujienos, muzika.

(Vietinės žinios, parengimai: koncertai, šokiai ir t. t. Vestuvės, puotos, liūdni pranešimai.)

J. P. GINKUS, 495 Grand St. Brooklyn, N. Y. EV. 4-7142
AD. JEZAVITAS, Pranešimų Direktorius
VIOLETA PRANCKUS, Muzikos Vedėja, EVergreen 8-3626

Maspetho Žinios

— Seselės Pranciškietės šiemet praleis vasarą Maspethe. Atvyks dar kelios lankyti vasarinių kursų Šv. Jono universitete.

— Birželio 24 d. kun. P. Lekešis apkrikštijo Juozo ir Sofijos Baršauskų dukrą Blanche Louise; taipgi Rudolfo ir Eileen Bieleckų dukrą Iloną Moniką.

— Altoriaus vaikai su mokyklos vaikučiais turėjo išvažiavimą — pirmadienį.

— Visi maspethiečiai ruošiasi Lietuvių Dienai liepos 8 d. Klasčiaus Parke.

— Šią vasarą parapija ar draugijos neturės jokių piknikų išskyrus parapijos vasarinį bazarą parapijos darže rugp. 11-20 dienomis.

Lietuvių Auditorijos Seimas įvyko birželio 23 d., Lietuvių Piliečių klubo salėj, 60-39 56 Drive, Maspeth, N. Y.

Šėrininkų dalyvavo apie 100.

Seime nutarta daryti vajų šėrų pardavinėjimui per šešis mėnesius.

Nauji direktoriai išrinkti trejiems metams S. Siaučiulis, F. Kepežinskas, S. Račelis, F. Petrulis, C. Petrauskas ir Vl. Zabielskis.

Visų šėrininkų ūpas buvo geras, ir visi turi vilties, kad karui baigusis, pradėsim statyti Lietuvių salę.

Kap. Alek. Navickas pereitą savaitę išvažiavo į Chicago, Ill. šešiems mėnesiams, kur jis ims specialų kursą aukštesnėj aviacijos mokykloj.

Lietuvių Piliečių klubo susirinkime buvo nutarta dalyvauti Lietuvių Dienoje liepos 8 d. Klasčiaus parke.

Šv. Vincento dr-jos mišios bus laikomos birželio 8 d., 11 val. ryte, Viešpaties Atsimainymo bažnyčioj, Maspeth, N. Y.

Visi nariai prašomi susirinkti 10:30 ryte Vl. Zabielskio salėj ir iš ten eisime in corpore į bažnyčią.

Antanų, Jonų, Petrų ir Povilų, Marijonų ir Onų pasilinksminimo vakaras bus šį šeštadienį, birželio 30 d. Klubo salėj, 60-39 56 Drive.

Visus draugus ir pažįstamus prašome atsilankyti. Įžanga veltui. **Rengėjai.**

New Yorko parkų komisijonierius Moses planuoja po karo pradėti gražinti New Yorko miestą. Tam tikslui yra manoma išleisti apie 800 milijonų dol. ir duoti darbą tarp 240,000 ir 450,000 darbininkų.

Mūsų Apylinkėje

● **Kun. M. Urbonavičius,** Šv. Rašto profesorius Hinsdale klierikų seminarijoje, grįždamas po atostogų namo, buvo pakeliui trumpai sustojęs New Yorke.

● **S. Degulis,** kuris karinės vadovybės yra pasiųstas studijuoti medicinos į Cornell universitetą, pereitos savaitės gale grįžo 10 dienų atostogų.

● **Kun. J. Prunskis** birželio 29 d. atvyksta gyventi New Yorke.

● **Rūta Jasvinaitė,** „Amerikos" skaitytojų duktė, įstojo karinėn tarnybon kaip slaugė. Birželio 29 dieną ji baigia apmankštymo mokslą Camp Dix, N. J.

● **Marijona Kižytė** jau sugrįžo iš San Francisco.

● **Milukas su šeima** iš Philadelphijos šiomis dienomis persikelia gyventi New Yorkan.

● **Kun. J. Švagždys** pereitą savaitę buvo atvažiavęs į mūsų apylinkę iš Brockton, Mass.

● **J. Stukas** savo radijo programos pikniką rengs rugsėjo 9 d. Lindene.

● **P. Vaškas** po operacijos jau taisosi, bet vis dar tebėra daktaro priežiūroj.

● **Kun. Masiulis** ligi rugpiūčio 1 d. yra išvykęs atostogų.

● **J. Valaitis** šį sekmadienį, liepos 1 d., bus Hartforde, kur parapijos salėje 3 val. kalbės BALF šaukiamam susirinkime.

● **Kun. K. Malakauskas** šiuo metu yra išvažiavęs atostogų.

Angelų Karalienės Parapija

Šį sekmadienį Gyvojo Rožančiaus draugija eis bendrai prie Šv. Komunijos 9 val. mišių metu. Narės prašomos dalyvauti kartu.

Katekizacija parapijos vaikučių vasaros metui uždaryta. Sesutės Pranciškietės išvyko atostogų.

LRKSA 134 kuopos susirinkimas bus šį sekmadienį, tuoj po sumos, parapijos salėje. Visi norintieji prisirašyti prie šios apdraudos organizacijos prašomi ateiti į susirinkimą.

Moterų Sąjungos 24 kuopos susirinkimas įvyks šį pirmadienį, liepos 2 d., tuoj po vakarinių pamaldų parapijos salėje.

Mūsų parapijos draugijos jau pradėjo rengtis prie Lietuvių Dienos, Klasčiaus parke. Sako, kad moterų ir vyrų draugijos atvyks iki vienam, nes tikisi, kad mūsų parapijos jaunuoliai — benas— pasirodys gražiai, kaip pasirodė birželio 3 dieną Šv. Vardo draugijų šventėje, Ebbets Field, Brooklyne, kur gavo pagyrimą.

STEIGS LIETUVIŠKĄ FILATELIJOS KLUBĄ

Brooklyno lietuvių grupė kreipias į apylinkės ir kitų miestų lietuvius, kurie domisi filatelijos arba pašto ženklų rinkimo sritimi, ir praneša, kad stengiamasi įsteigti lietuvišką filatelijos klubą.

Pirmas susirinkimas įvyks Lietuvių gimnastikų klube 168 Marcy Ave., Brooklyn, N. Y.

Kurie domisi šiuo reikalu, yra prašomi parašyti atvirutę Petrui Butkui nurodytu adresu. Jiems bus pranešta susirinkimo data. Tam susirinkime bus renkama valdyba ir iškelta svarbių klausimų apie klubo veikimą.

Sumanytojai

DARBAS KAVINĖJ
LĖKTUVŲ STOTYJE

BUS GIRLS
COUNTER MEN
STOREKEEPERS
HANDY WORKERS

Gera Alga
Valgis už dyką
Pastovus Darbas

Aplikantas turi būti Amerikos pilietis

Kreipkitės tuojau šiuo adresu:

American Export Airlines
MARINE BASE
LaGUARDIA FIELD

UŽRAŠYK BONUS Lietuvių Komitete

Septintojoj Karo Paskoloj New Yorko valstijos lietuvių kvotai nustatyta $1,152,000. Už tiek mes turime per šią paskolą išpirkti ir lietuvių komitete užsirašyti Karo Bonų.

Nors vajus jau gerokai įpusėjęs, bet mūsų kvota dar nepilna. Reikia dar gerokos sumos. Todėl šiuo raginame visus New Yorko didmiesčio ir visos valstijos lietuvius Karo Bonų pirkti kuo daugiausia ir juos užsirašyti mūsų komitete.

Laiške ar atvirlaišky pažymėkite, kiek jūsų pirktas Karo Bonas kainuoja, pasirašykite pavardę ir adresą ir pasiųskite sekretoriui sekamu adresu: Mr. J. B. Laučka, 222 So. 9-th St., Brooklyn 11, N. Y.

Jūsų bonai bus užregistruoti valdžioje, ir už tai visi New Yorko lietuviai gaus kreditą.

New Yorko Lietuvių Karo Bonų Komitetas.

Apreiškimo Parapija

Piknikas

Sužinota, kad mūsų parapijos metinis piknikas šiemet bus liepos 22 dieną, Klasčiaus-Clinton Park, Maspeth.

Draugijos ir nariai jau pradėjo rengtis ir rūpintis kandidatais į naują karališką šeimą. Jau galima dabar pasirinkti sau patinkamus kandidatus ir už juos rinkti balsus. Balsus galima įteikti kunigams arba į parapijos raštinę.

Prašome visų parapijiečių pikniko dieną sau pasižymėti, neturėti jokių užsiėmimų, bet dalyvauti piknike, nes labai būna gražu sykį per metus visiems sueiti į vieną vietą ir linksmai praleisti laiką po žaliais medeliais.

Šį sekmadienį, liepos 1 d., tuoj po sumos, įvyks Šv. Vardo draugijos vyrų trumpas susirinkimas, į kurį prašomi visi draugijos vyrai. Trumpai pasitarsim apie draugijos reikalus.

Liepos 8 d., 8 val. mišių metu, Šv. Vardo draugijos vyrai eis bendrai prie Šv. Komunijos. Prašomi visi draugijos nariai dalyvauti.

Išnuomojami

4 kambariai antrame aukšte. Šviesūs, gražiai aplaikomi, patogūs gyventi. Lietuvių apgyventas namas.

Renda tik $18.00.

Kreipkitės į janitorių:
65 Ten Eyck St.
Brooklyn 6. N. Y.

REIKIA DARBININKŲ

Reikalinga darbininkų (vyrų ir moterų) kriaučių dirbtuvėje — FINIŠERIŲ. 1-nos merginos tikietukus segti; 1-nos merginos beistyt cuff'sus. 1-nos merginos prie Felling Mašinos-Lewes. Taipgi priimsime vyrus, moteris ar merginas mokintis siuvimo ant Singer Sewing mašinos, mokėsime po 60c į valandą. Reikia 1-no kriaučiaus laininkų beistyt ir apačių daryti; 1-no operatorio prie mašinos, pečių daryti (back joining); 1-no operatorio prie Hoffman mašinos, armholes creaser. Dėl daugiau informacijų, prašome kreiptis pas

S. M. KARVELIS
45 Roebling St., Brooklyn, N. Y.
Tel. EVergreen 7-2494

Brooklyno Lietuviai Gydytojai

Dr. John Waluk
161 No. 6th Street
Tel. EVergreen 8-9229
VALANDOS:
8 — 10 ryto
1 — 2 po pietų
6 — 8 vakare
Šventadieniais susitarus

Dr. A. Petrika
(DANTŲ GYDYTOJAS)
221 So. 4th Street
Tel. EVergreen 7-6868
VALANDOS:
9 — 12 ryte
1 — 8 vakare
Penktadieniais uždaryta

Tel. EVergreen 4-7142

SALDAINIŲ PALOCIUS
GERIAUSIOS RŪŠIES
Lengvi Užkandžiai, Kava, Arbata, Hot Chocolate
PUSRYČIAI — PIETŪS — VAKARIENĖ. Geriausias pasirinkim
AISKRYMAS gamintas namie iš geriausios smetonos, ALUS iš
riausix bravorų. Parengimams priimami užsakymai. KREIPKIT
Juozas Ginkus
495 Grand Street, Brooklyn, N.

Pereitą sekmadienį prieš 9 val. mišias buvo išdalinti diplomai mūsų mokyklos graduantams.

Mokslo metų baigimo programa įvyko mokyklos salėje 7 val. vakare.

Ateinantį sekmadienį per visas mišias bus daroma mūsų bažnyčioje ekstra kolekta mūsų mokyklos palaikymui.

VAJUS ŠV. JONO UNIVERSITETUI

Šv. Jono Universitetas, šiemet švęsdamas savo deimantinį jubiliejų, varo vajų surinkti vienam milijonui dolerių.

Šiam vajui savo sutikimą yra davęs Brooklyno vyskupas Thomas E. Molloy, kuris yra ir vajaus komiteto garbės pirmininkas.

Numatyta suma yra reikalinga universitetui praplėsti ir jo naujiems namams pastatyti.

MUrray Hill 4-9561

National Alcala Industries
Sales and promotion in greater Metropolitan area
309-11 Fifth Ave.
New York 16, N. Y.

Jei jūsų namo stogas prakiuręs, reikia pataisymo, mes esame pasiruošę patarnauti. Joks darbas nėra per mažas. Mes patys atliekame darbą, turime modernius įrankius. Mūsų darbininkai yra patyrę mechanikai.

Kurie patys nori taisyti stogus, mes gaminame ALCALA GUM ROOF COATING. Tam nereikia šildymo. Jūs patys uždėsite. Apsaugos nuo vandens, bus labai pastovus.

Šaukite: MUrray Hill 4-9561 arba rašykite: Mr. Kriaucunas, 309-11 5 Ave., New York 16, New York.

Dešimties metų garantija.

Namai — Apdrauda

Jeigu norite pirkti ar parduoti namus, arba kai reikalinga apdrauda (insurance), malonėkite kreiptis žemiau pažymėtu antrašu, kur Jums maloniai ir gerai patarnaus—

J. P. MACHULIS
REAL ESTATE & INSURANCE
8656 85th St., Woodhaven 21, N. Y.
(Prie Forest Parkway Stoties)
Tel. VIrginia 7-1896

STagg 2-1454
F. GRAŽYS ir SŪNUS
KONTRAKTORIAI
Atlieka mūrinių namų sienų išlyginimą, plasteriavimą, šaligatvių cementavimą ir kt. darbus.
293 MAUJER ST.,
BROOKLYN 6, N. Y.

New York, N.

Parapijos parengim

Ateinantį sekmadien pos 1 d., parapijos sal vyksta mūsų parapijo rengimas.

Pradžia 6 val. vakar įdomi programa. Gros orkestras.

Pelnas eina bažnyčio žinimui.

Visus prašome atsila

Pereitą sekmadienį 12-toji kuopa turėjo i

ŽUVO 500 DARBINI

Užsidegus Čilėje vari sykloms, žuvo virš 500 bininkų požemiuose.

PARDUODAM

Geri, pigūs, patogūs Gerose vietose. Patarna teisingas.

Apdraudžia viską, kas prašo. Apdraudžiu (insur žmones.

Kreipkitės:
Joseph Vastun
Real Estate Insuranc
496 Grand St., Brooklyn,
Tel. EVergreen 7-167

Clement A. Vok
(VOKETAITIS)
Advokatas
41-40 — 74th Stre
Jackson Heights, N.
NEwtown 9-5972

Saugok Savo A

Teikiamas geriausias patikrinimas, prižiūrėji AKINIAI prieinamiausi kainomis pagal jų rūšis

Ši įstaiga įsteigta prieš 40

Stenger & Sten
OPTOMETRISTAS — OPT
394-398 Broadway, Brooklyn,

LIETUVIŠKA
ALUDĖ
Karšti Užkandžia
KASDIEN
Patogi Vieta Užėjim
Su MOTERIMS
DIDELIS PASIRINKIMA
VISOKIŲ GĖRIMŲ
JUOZAS ZEIDA
411 Grand Stree
Brooklyn, N. Y.

HAvemeyer 8-0259
RALPH KRUC
FOTOGRAFA
65-23 GRAND AVENU
Maspeth, N. Y.

AMERIKOS LIETUVIŲ K
LIKŲ VISUOMENINIO
KULTŪRINIO GYVENI
SAVAITRAŠTIS
EINA KAS PENKTADI

Entered as Second-Class matte
Office at Brooklyn, N. Y. und

AMERIKIEČIA

Paryžius. — Paga tesnį susitarimą Vo sostinė Berlynas yr lyta į keturias dalis skyrium valdys rus lai, amerikiečiai ir pr

Amerikos okupac riuomenė jau pasiek ną ir antradienį bei t nę užėmė paskirtas

Taip pat atvyko kanadiečių ir pranci niai.

Kariuomenę lydė 200 korespondentų.

Rusų kariuomenė pu pajudėjo tolyn į ir užėmė tas Vokie lis, kurias buvo n amerikiečiai, bet ku toje buvo numatyto ti rusams tvarkyti.

Rusai įėjo į Magd kitus miestus Saks Tiuringene. Gyvent

buvęs fašistas, kuri rė dabar uoliu kom

Rusija Rumunijo minį gyvenimą pas kią padėtį, kad virstų Rusijos ek sistemos dalimi.

★ ● ★

Demokratinės partijos pirmininl pareiškė: „Vienin tumas tarp vokiško siškosios okupacijo vokiečiai buvo čia rėjom diktatorių Dabar vietoj Ant rim Višinskį".

Atsimintina, ka šinskis jau yra se rius — jis 1940 m jo Baltijos valsty

Leigh White ra nescu dienomis žm no, bijodami nak tų, kuriuos vykd Gvardija. Šiandie na, bijodami nakti kuriuos vykdo Pi cija, padedama N siškojo Vidaus Sa misariato".

★ ●

Visiems tiems yra duotas paties laiminimas. Kai atvyko Rusijon s munistų dominu riausybės ir kai karalius norėjo p tus žmones, Viši kė, jog jis pats v Stalino instrukci tas raštu.

Višinskis pagr karalius nesutiks parinktu prem Višinskis, negalė tuoti tolesnės mybės Rumunij

Iš tikrųjų ta mybė tėra popie munijoi viešo