AMERIKOS LIETUVIS

THE LITHUANIAN OF AMERICA

. 1. Yearly Subscription $1.50. Aplied for Second class Matter Sept. 25, 1914 | WORCESTER, MASS., 1 d. Spalio (October), 1914 m. | Published on every Thursday by M. Paltanavičia 15 Millbury St., Worcester, Mass. | METAS I.

O REDAKCIJOS.

aikraštija — tai galin-
asias faktorius visuome-
gyvenime. Nors ap-
ta bei kultura žymiai
platino tarpe didžio-
s jau tuojaus po išra-
o spaudos, vienok tik-
tsiradus laikraščiams,
ngai pigiemsiems ap-
pasiekė plačiausias
as, tiktai po atsiradi-
laikraščių nyksta mi-
t: imsumas, jų prietarai.
ikr aščiai pirmiausiai su-
pu liarizavo mokslą ir pa-
rė ji prieinamu liaudžiai,
liaudis neturi pak i-
laiko nė ištekliaus el
nimuose moksla el
itym di ų
s
n-
ie

yra ne-
nėsama
ma nie-
negalima
skiltyse.
užintere-
juose
netik
kia žinias, bet taipgi
zindina liaudį su įvai-
moksleis, kaip istori-
reografija, sociologija
t., ir t. t. Laikraštija
ai liaudies mokykla.
Tik po atsiradimui laik-
čių Europoje, pradeda
ytis tikras demokratiz-
tik tuomet pradeda
i tyronų viešpatavimas
inių vergija. Laikraš-
sutvėrė visuomenės
nią, kuri privertė vis
giaus ir daugiaus klau-
savo balso, netik obs-
zmo viešpačius be r
jau žmonių
Šendien visuomenės
nija yra taip galinga,
permaino daug kartų
mo nuosprendį ir daž-
nusidėjeliai daugiau
sibijo vis menės o i-
nė ka įstatym ų.
ščiai parodė ni-
darbus prispau-
amynė takus del
Laikraštija —
išluosuotoja.
ai atlošė nema-
autų atgijime.
me į musų ne-
ti, kuomet mu-
jau rodos
ir ne-
y-
ir-
ns
u-
isi
ei
a"
os
s"
tų
kė
k-

ties tamsybes ir skelbė dienos atėjimą.

Po atgavimo lietuvių spaudos Rusijoje, musų tauta pradeda milžiniškais žingsniais eiti tolyn. Nemenką rolę ir tuomet lošė musų laikraštija. Kiek apšvietė, kiek sužadino lietuvių pirmas musų dienraštis "Vilniaus Žinios?" Musų valstiečiai kuriam teko skaityti "Vilniaus Žinias," netik pramoko lietuvių kalbos, bet įgavo gana plačią kulturą. Nemažą darbą atlieka ir kiti musų laikraščiai kaip "Šaltinis," "Ukinikas," "Viltis" ir t.t.

Didelį ir labai naudingą darbą yra atlikus musų laikraštija nors ir taip trumpame savo gyvavimo laike, bet nemažesnis darbas laukia musų laikraštijos ir ateityje.

Laikraštija, kaip buvo aušrininkų laikuose, taip ir šendien yra kone vienatinis ginklas musų tautos kovoje už juos ateitį. Mažai mes teturime mokyklų, mažai tarpe musų vienybės. Tik laikraščiai gali suvienyti mus, gali atkreipti mus visų atydą linkui svarbesnių mus tautos reikalų, ir greičiausiai gali perspėti gresiant pavojui. Todel kiekvienam lietuviui turi rupėti musų laikraštijos palaikymas ir jos pagerinimas. Negana turėti laikraštiją, reikalinga butinai, kad ji butų rimta, sąžiniga, visapusiška, toli matanti, kuri ištikimai tarnautų musų tautai.

Puikias tradicijas turi musų laikraštija pirmuose musų tautiškuose laikraščuose kurias geistina butų palaikyti. Reikalinga, kad musų laikraštija tarnautų taipat prakilnioms idėjoms kaip tarnavo "Aušra," "Varpas;" ji privalytų rupytis taippat suprasti musų šendieninius tautos reikalus kaip suprato anų laikų reikalus musų laikraščiai pirmtakunai. Ir tautos ateitis gal daug prigulėti nuo musų laikraštijos tobulinimo.

Su nepaprastu greitumu auga skaičius lietuvių Amerikoje, dauginasi ir plėtojasi musų organizacijos, musų draugijinis gyvenimas plaka vis galingesniu, vis intensiviškesniu pulsiu. Visi pradeda daugiaus rupytis apšvieta ir kartu musų ekonominiu padėjimu. Visi tie musų gyvenimo apsiraiškimai iškelia kasdien naujus klausimus. Taip šių dienų kritiškas padėjimas Lietuvos iškelė visą eilę svarbių problemų. Visa tai suteikia ganėtinai plačią dirvą del musų laikraštijos. Kad prisidėjus prie to darbo ir kad padauginus spėkas musų laikraštijos, mes leidžiame "Amerikos Lietuvį."

Trečiame numeryje "Varpas" rašydamas apie "Aušrą" sako:

"Tai buvo laikraštis, kurio idėjos nebuvo surištos nė su vieta nė su draugysčių, partijų arba luomų reikalais, bet su reikalais visos tautos, visos Lietuvos, visų lietuvių, be skirtumo politiško padėjimo, tikėjimo, stovio, išsilavinimo ir t.t., tai buvo laikraštis tautiškas, su tautišku programu, paremtu ant augštų pamatų lygybės, laisvės ir brolystės." Šio obalsio prisilaikys **"Amerikos Lietuvis."** Prisilaikydamas giliai bepartivės pakreipos **"Amerikos Lietuvis"** stengsis bešališkai nušviesti musų tautos reikalus, platys apšvietą, gaivys lietuvių širdyse Tėvynės bei visos žmonijos meilę ir skatys visus be skirtumo pažiurų prie vienijančio mus visus kulturos darbo.

"Amerikos Lietuvis" savo tikslo atsiekymui stengsis užmegsti kuoartymiausius ryšius su savo skaitytojais ir kuoplačiausiai atsilieps į jų reikalus. Bet pasisekimas musų plačiai pradėto darbo prigulės nuo visuomenės prijautimo bei parėmimo. Todel mes kreipemės į visus lietuvius amerikiečius, nežiurint jų nuomonių ir partijų skirtumo kviesdami sandarbininkauti **"Amerikos Lietuviui** ir platyti jį. Mums nerupi jų pažiurų skirtumas jei jie vien bus geri tėvynainiai. Musų svarbiausias tikslas — **Tautos Labas.**

"Amerikos Lietuvio"

Redakcija.

Karės Žinios

Rusams kelias į Krokava atdaras!

AUSTRIJOS KARIUMENĖ DEMORALIZUOTA

Rusai laimėjo muši ant jurių.

KAS DAROSI LIETUVOJE?

Savaitės Žinios.

ŠVEICARIJA PAREIKALAUS ATLYGINIMO.

Berne, Šveicarija, rugs. 18 d. Kad Šveicarijos valdžia jau ir ne taip rupestingai saugoja savo rubežius, kaip pirmose karės savaitese, ji vis dar nepaleido savo kariumenės. Mobilizavimas jai kainavo 280,000 dol. kasdien — ir kaip žemė neperturtinga, tas ją labai apsunkina. Po karės ji rengesi pareikalauti atligynimo, nes jos dirbtuvės ir t.t. sustabdytos. Žmonės da bar neturi ką veikti ir— neturi pinigų maisto pirkti. Viskas labai pabrango Šveicarijoje, nes su[illegible]n maistą nugabenti, [illegible]icarija pati negali savo [illegible]ių išmaityti, nes [illegible]t atveivių kurių ir [illegible] dar ten yra užtentin[illegible]

VIENI KITU[illegible] GIAIS VA[illegible]A-

Rymas, rugs. [illegible] Čia eina smarkųs žodžių mušis tarp ambasadorių Rusijos ir Vokietijos. H. de Flotow Vokietijos ambasadorius neseniai išduota[illegible]me pranešime visiškai u[illegible] kad Vokietija nori t[illegible] ir tvirtina, kad vokiečiai taip begėdiškai priversti buvo pradėti karę.

Tuojaus Rusijos ambasadorius šeip ant to atsakė:

"Tame straipsnije yra lyginai tiek melagysčių kiek žodžių. Visos viešpatistės pripažino, kad Vokietija pradėjo karę ir žodis "begediškai yra vienatinis kurio galima pavadyti Vokietijos apsiejimą prieš karę ir laike karės."

VOKIEČIAI MINTA VISĄ SAVAITĘ DUONA.

Rotterdam, via London, rugs. 19. —Be abėjonės vokiečių dideli nepasisekimai Francijoje išdalies buvo del to, kad jų kariumenė neturėjo į valies nė maisto nė amunicijos, o priegtam buvo dideliai pavargus. Kariumenė ėjo taip greitai, kad negalėjo užtektinai maisto su savim pasiimti. Jie paėmė ką tik jie galėjo nuo miestelių ir kaimų ant jų kelio, bet tas neužteko ir daug kartų kariumenė minto visa savaitę tik sausa duona.

FRANCIJOS SOCIALISTŲ NUOMONĖS APIE K[illegible]

BELGIJOS KARALIUS UŽMUŠĖ SAVO CHAUFFEURA.

Paryžius, rugs. 21. — Laikraštis "Progres du Nord" talpina žingeidžiausią žinią apie karalių Albertą; rodosi, kad jo chauffeur'is buvo išdavėju ir norėjo jį įvešti į Vokiečių linijas.

Karalius ėjo su savo kariumenė į pietus Antverto ir paliepė chauffeur'ui važuoti pirmyn kariumenės. Po valandėliai karalius patėmijo, kad ne tuom kelių važuoja kur vertėjo. Jis pasakė tą chauffeur'ui, bet šis visai neklausė jo; tada karalius išsitraukė revolverį ir nušovė išdavėją, o patsai atsuko automobilių ir sugryžo į Belgų linijas. Chauffeur'io drapanose rasta popieriai, kurie parodė, kad vokiečiai jau prižadėjo 250.000 do už karaliaus išdavimą.

KAS DAROSI PRUSIJOJ IR LIETUVOJ

London, rugs. 23.— Ateina žinios, kad rusų gen. Rennenkamf, kuris buvo įėjęs Prusijoje net iki Karaliaučiaus ir Allenstein, o paskui buvo taip staiga iš[illegible] [illegible]traukti

VOKIEČIAI TRAUKIAS IŠ LIETUVOS.

London, rugs. 23 "Daily Telegraph" Korespondentas iš Petrogrado rašo:

"Šendien pirmą kartą "Novoe Vremia" praneša kaip toli vokiečiai buvo įėję Rusijon. Sako, kad 17 rugs. vokiečiai turėjo atsitraukti iš Naumiesčio, Vilkaviškio, Mariampolės, Kalvarijos ir Suvalkų."Nėniens iš šių miestų nėra daugiaus kaip 4 arba 5 lietuviškos mylios nuo rubežiaus delto vokiečiai nelabai toli įsiskverbė Lietuvon. Bet kas tikrai darosi musų nelaimingoje tėvynėje, negalima dažinoti.

RUSAI NUSKANDINO 3 VOKIEČIŲ LAIVUS.

London, rugs. 23. Nedidelis rusų skraiduolis Bayan 7887 tonų sutiko Baltijos jurėse tris vokiečių laivus, vieną skraiduolį ir du torpediniu laivu, kurie bandė dėti ten mynas. Po trumpaus bet karšto mušio, rusų skraiduolis Bayan nuskandyno vokiečių tris laivus, o jam nepadarė jokios didelės blėdies. Ši naujiena nors kiek palinksmino sąjungiečius, kurie buvo dideliai nusiminę pralaimėjus anglams 3 skraid[illegible] Aboukir, Hogue i[illegible]

London, rugs. 23. Atėjo pranešimas, kad sąjungiečiai nustumė tiesąjį sparną vokiečių dar 12 mylių ir dabar vokiečių padėjimas labai pavojingas. Gen. Von Kluck turi į 24 valandas išlaimėti didelį mušį arba labai greitai trauktis atgal. Dabar manoma, kad sąjungiečių prieš tiesiąjį vok[illegible]čių sparną yra dvigu[illegible] tiek kiek vokiečių, kel[illegible] dienu kaip atvyko [illegible]

Photo by American Press Associati[illegible]

Rusijo[illegible]

The LithuanianWeekly
"LITHUANIAN of AMERICA"
Every Thursday by M. Paltanavičia
at Worcester, Mass. Eearly Subsciption
United States $1.50
Foreign Countries $2 00
Advertising rates on application.
All communications should be adrssed:
"Aetica"
MILLBURY ST., WORCESTER. MASS.
4 CENTS PER COPY

Sąvaitinis laikraštis
"AMERIKOS LIETUVIS"
Leidžia Ketvirtadieniais M. Paltanavičia
Worcester, Mass. Prenumeratos kaina:
Suvienytos Valst. metamse $1.50
„ „ pusei metų ..... 75c.
Kitose vešpvtystėse metams $2.00
„ pusei metų ..... $ 100
apgarsinimų kainų klauskite per laišką.
"AMERIKOS LIETUVIS"
15 MILLBURY ST., WORCESTER, MASS.
4 CENTAI UŽ NUMERĮ

Iš Karės.

RUSŲ KARIUMENĖ PRIEŠ PRZEMYSL.

Balkanai nori kariauti.

Austrijos nelaimės.

London, rugs. 24 Galicijoj rusai be pertraukos atakuoja tvirtovę Przemysl. Didelės kanuolės bombarduoja tvirtovę dieną ir naktį Rusai netiki, kad austrijokai ilgai mušis, — sako,kad jie pardaug sudemoralizuoti ir mano, kad neužilgo iškels baltą vėliavą.

Pranešama, kad rusams pasisekus taip lengvai paimti Jaroslavą,viena iš dručiausių Austrijos tvirtovių, padarė labai didelį įspudį ant Balkanų tautų. Rumunija, Bulgarija ir Graikija trokšta kuograičiaus eiti į talką sąjungiečiams. Turkija, kuri taip labai geidė padėti Austrijai ir Vokietiją kariauti pirmiaus Au- nepasisekimų ties abar po puolimo Jaroslavo geidžia vien santaikos.

Išpradžių rusai pranešė, kad Jaroslavas pasidavė, kuomet rusai užpuolė su durtuvais, bet šendie praneša, kad garnizonas visai nesipriešino, bet stengėsi išeiti į vakarus kaip tik rusų kariumenė pasirodė.

Austrijokų pasidavimas jokio pasipriešinimo, patina rusų pranešimą, Austrijos kariumenė raukė iš Lvovo didelės padaryti, sako Londono oficiališkas biuras, norėjo tiktai parodyti vokiečiams, kad jeigu jie vėl mėtys bombas į miestus, kur nėsama tvirtovių, tai sąjungiečiai taippat jiem atkeršys.

CHOLERA AUSTRIJOS KARIUMENĖJE!

Venecija, rugs. 23. Hungarijos ministeris vidurinių dalykų oficiališkai pranešė, kad devyni sužeisti vengrų kareiviai serga asiatiška cholera. Šis pranešimas sukėlė didelę baimę Austro -Vengrijoje.

MUŠASI DUMBLE.

Paryžius, rugs. 21. Oficiališkai praneša iš Paryžiaus, kad po 48 valandų karšto mušio, sąjungiečių kairysis sparnas nustumė vokiečių tiesiąjį sparną 7 mylias ties Noyon ant upės Oise. Tai buvo mušis dumble, nes nuolatinis lytus pavertė pievas į dumblynus ir kareiviai mušėsi stovėdami iki kelių purviname vandenyje. Šužeisti kareiviai atgabenti į Paryžių taip apkepę sudžiuvusiais purvais, kad nepanešųs į žmones. Šis mušis labai suvargino kareivius abiejų armijų

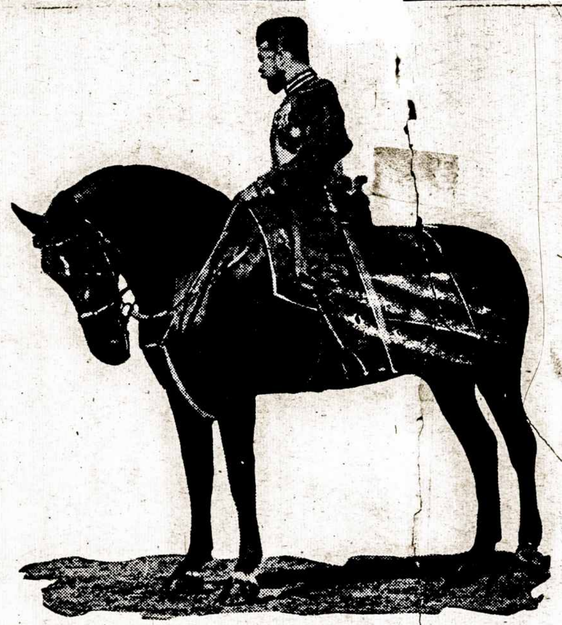

Photo by American Press Association.
Rusijos Caras peržiuri savo kareivius.

kainuoja kas dieną, 50,000 dol. Priegtam reikia duoti darbo arba maityti 100-000 bedarbių Viennos, ir 100,000 pabėgėlių iš Galicijos ir Bukovinos. Del pabėgėlių Vienna jau išleido 1,000,000 dol. Majoras davė miesto darbą 40,000 ypatoms, bet vis lieka 160,000 be darbo.

Tikrai užtektinai druskos!

Baimė karės kaip kada visai sumaišo žmonių protą. Strassburge, Alzacijoje viena moteris neseniai nusipirko 800 svarų druskos, mokėdama po 8 centus už svarą. Jos pažystami labai stebėjosi iš to. Šeimyna tos moteries yra neperdidelė. — Kam reikėjo jai tiek drusko Pasirodo, kad 44 met gal, laike karės tarp ijos ir Vokietijos, k ta moteris dar maž aitė buvo, jos mot ko druskos ir visa o niekur gauti. Daba vėl karė prasidėjo ji lėjo apie ką kitą mislyti, taip apie druską. Butinai jai reikėjo dagauti druskos. Ir taip, kad už ji ir dvigubai turėjo už druską mokėti, ji nors užtektinai nusipirko del viso sa mo.

RAD, 23 rugs. lavimas Przeraslavo Galičių jau prasidėjo. nano, kad tie toliai atlaikyti i ateis pagelno praneša, kad ai vokiečių kasiųsta į Galici-

AMERIKOJE.

ORD, ME.

nedidelis miestearbais yra atsiaus negu kiti darbai visuoina ir darbo netiktai del vieur atvažiavus u gauti, bet tumus galima

nų čia avienių ašam-

Jis sako, kad šie žmonės turi uždirbti sau duoną ir kad jiem bus užmokėta už tą tiktai ne taip kaip laisvoms ypatoms. Valdžia juos tiktai maitys, aprengs, duos prieglaudą ir t.t., lyginai kaip elgėsi su vergais. Bet ir tas geriau nė kad tie nelaimingi butų suvaryti į kalėjimą lyg ir gyvuliai, kur jie beveik mirtų nuo bado. Šis metodas yra taippat saugesnis nė kaip apsimainymas nelaisvių su priešais.

Kaip Anglijos žmonės dagauna maistą karės laike.

Kaip išmaitinti savo žmones per ilgą karę buvo didžiausia Britanijos problema. Anglija niekuomet negali pagaminti ganėtinai maisto del savo virš 40,000-000 gyventojų. Didžiausia dalis jos maisto pargabenama iš jos kolonijų, bet gana didelė dalis taippat pareina iš svetimų šalių, (ypatingai iš Suvienytų Valstijų.) Bet kaip dastatyti javus laike karės su galinga ant jurių tauta?

Senesnuose laikuose, kaip pirkliški laivai buvo pasirengę eiti Anglijon, eskadra karės laivų juos visuomet palydėjo. Dabar, pirkliškas laivynas yra apsaugotas nematomų karės laivų — ir tas yra galima išradus bevielinį telegrafa. Jurių kelias tarp Amerikos ir Anglijos apsaugotas devyniais laivais; kožnas iš jų saugoja per 300 mylių . Kapitonas kiekvieno pirkliško laivo gauna nuo jų įsakymus; taip yra palaikoma nepertraukiama komunikaciia tarp pirkliškų laivų. Karės laivai ir turi nuolatinius susinešimus tarp savęs.

Prėkybos laivai niekuomet nemato kariškų laivų, bet nuolatos gauna įsakymus nuo jų. Jeigu jie prieitų kur nors arti priešų laivų, jie tuojaus praneštų tą karės laivams ir turėtų tolytis kuogreičiausiai nuo priešų laivo iki karės laivas juos išgelbės. Tada kolei

MIRĖ lietuvis 101 metų senumo.

Čia mirė 18 d. Rugs. Jonas Ramanauskas sulaukęs 101 metų amžiaus. Jis atvažiavo iš Lietuvos kaip jau turėjo 76 metus. Buvo žmogus mokytas, žinantis keletą kalbų. Lietuvoje jis buvo mokytojas. Paskutiniai metai jo gyvenimo buvo tykus ir ramus, tiktai dabartinė karė jo tėvynėje ji labai nuliudino. Jis paliko dukterį ir du sunus, vienas iš kurių yra teismo išguldytojas.

PITTSBURG, PA.

Pittsburge darbai labai menkai eina; žmonės nekurie visai varge gyvena. Kolei darbai gerai ėjo, visas uždarbis pateko saliunams; o dabar visi gailesi praėjusių gerų laikų — o kaip kurie karčiai apraudoja jų pereitą kvailybę. Dvi ypati net mėgino su peiliais pasipiauti, bet jiems nepasisekė ir jie gyvęs.

Pietinėje šalyje Pittsburgo buvo baisi ugnis,kuri padarė blėdies ant 150,000 dol.; net ir kelios lietuvių šeimynos liko be pastogės.

Stačiokas.

PITTSBURG, PA.
Vėliausios žinios.

Rugpiutis ir Rugsėjis buvo du nelaimingi mėnesiai lietuviams; per tą trumpą laiką keturi lietuviai baigė sau gyvastį atimti. Trįs norėjo pasipiauti, bet jiems nesisekė ir dabar jie turi sidabrines gerkles. Ketvirtas atsigulė ant gelžkelio, tartum norėdamas trukį nubaidyti; už tai jis paimtas į paikšų namus.

Priežastis tų nelaimių yra degtinė.

Degtinės užtarėjas.

PITTSTON, PA.

Šiame mieste yra apie 1000 lietuvių šeimynų. Yra igystės, kurios gyvuoja. a buvo arapi- Ku- as

Čia ėsama nemaža ir apsišvietusių lietuvių, bet ne visi. Esama ir merginų, bet jos apšvieta nesurupi. na. Tame jas negalima perdaug kaltinti: vaikinai su joms susitikę nekalba nei apie mokslą, nei apie apšvietą ir net susipratusieje daugiausias plepa kokius niekus ir dažnai nesigėdi vartoti žodžius, nuo kurių ir kiekvienai merginai priseina parausti.

Moterų čia irgi nedaug yra apsišvietusių. Jos daugiaus daktarams pinigų išmoka negu savo reikalams panaudoja. Kaip man yra žinoma viena moteris Rumford miestelyje per 12 metų gyvena ir niejoks blogumas jos nepasiekie ir ji dirba be pertraukos. O viskas delto, kad ji skaito knygas ir gerai apsipažinus su hygiena. Esama ir daugiau panašių moterų, bet abelnai čia moterims daug stokuoja apšvietos, ir tame daugiausiai vyrų kaltė, nes jas vadiname tamsioms, o patys dar tamsesni už jas.

Senkus.

Mirė lietuvis 101 metų senumo.

Čia mirė 18 d. Rugs. Jonas Ramanauskas sulaukęs 101 metų amžiaus. Jis atvažiavo iš Lietuvos kaip jau turėjo 76 metus. Buvo žmogus mokytas, žinantis keletą kalbų. Lietuvoje jis buvo mokytojas. Paskutiniai metai jo gyvenimo buvo tykus ir ramus, tiktai dabartinė karė jo tėvynėje ji labai nuliudino. Jis paliko dukterį ir du sunus, vienas iš kurių yra teismo išguldytojas.

PITTSBURG, PA.

Pittsburge darbai labai menkai eina; žmonės nekurie visai varge gyvena. Kolei darbai gerai ėjo, visas uždarbis pateko saliunams; o dabar visi gailesi praėjusių gerų laikų — o kaip kurie karčiai apraudoja jų pereitą kvailybę. Dvi ypati net mėgino su peiliais pasipiauti, bet jiems nepasisekė ir jie gyvęs.

Pietinėje šalyje Pittsburgo buvo baisi ugnis,kuri padarė blėdies ant 150,000 dol.; net ir kelios lietuvių šeimynos liko be pastogės.

Stačiokas.

PITTSBURG, PA.
Vėliausios žinios.

Rugpiutis ir Rugsėjis buvo du nelaimingi mėnesiai lietuviams; per tą trumpą laiką keturi lietuviai bandė sau gyvastį atimti. Trįs norėjo pasipiauti, bet jiems nesisekė ir dabar jie turi sidabrines gerkles. Ketvirtas atsigulė ant gelžkelio, tartum norėdamas trukį nubaidyti; už tai jis paimtas į paikšų namus.

Priežastis tų nelaimių yra degtinė.

Degtinės užtarėjas.

PITTSTON, PA.

Šiame mieste yra apie 1000 lietuvių šeimynų. Yra trįs bažnyčios, kurios gyvuoja. Tame buvo daug parapijonų. Kunigas ...

iškilmių, bet nė viena iš jų neapsiėmė ten dalyvauti. Labai liudna matyti, kad niekur nėra tarp mųs vienybės. Iškilmės buvo labai puikios; buvo pašventymas varpų ir vyskupas padirmavojo daug žmonių.

Aukų bažnyčiai tą dieną buvo surinktą tiktai 9 dol., o saliunai laimėjo šimtus.

F. Bataitis.

PHILADELPHIA, PA.

Philadelphioje darbai menkai eina; dirba žmones tiktai tris arba keturias dienas ant sąvaitės. Daugiausiai čia dirba hoteluose arba restaurantuose. Turime arti keturias dešimts draugijų ir dvi kooperativiškas mėsininkų krautuves. Visos gerai stovi, tiktai pasidalinę į dvį šakas: socialistai ir katalikai, kurios viena kitą labai neapkenčia. Kaip galime mes atlikti tėvynės darbą, jei mes negalime tarp mus sąryšį užlaikyti?

Lietuviški saliunai čia į porą metų uždėrėjo kaip grybai po lytu. Kaip žmonės suprato, kad girtuoklystė juos varo vargan, o turtingiems čebatus siúva, jie metė girtuokliauti ir ėmė pinigus rinkti. Susistverę kelis dolerius greitai užsidėjo saliunus — nes kur galima greičiau pralobti? — ir dabar traukia brolius lietuvius į tą pačią vietą kur jie skurdo.

P. Stotkus.

BRIGHTON, MASS.

Rugsėjo 13 dieną. Rupesčia Šv. Jurgio draugystės, buvo surengtos prakalbos del apkalbėjimo Lietuvos reikalų ir karės.Kalbėjo pp. Kerdiejus ir Jankauskas. Tarpais giedojo Jaunuomenės Choras iš Cambridge ir vietinis Birutės Choras. Dainos nusisekė kuopuikiausiai. P. Jankauskas puikiai papasakajo apie karę ir jos vargus. Žmonių buvo susirinkę į 400.

P. Bartkevičia.

NASHUA, N. H.

Šiame miestelyje darbai eina gerai, girdime jog dirbsime virš laiko bovelninėse. Turime dvį draugijas: Šv Kazimiero, kuri turi 350 narių ir virš 9000 dol. turto; ir Šv.Petro ir Povilo, kuri turi 150 narių ir virš 900 dol turto. Parapija Šv. Kazimiero veda teismą su vyskupu nuo 1909 metų, už išėmimą parapijos pinigų be parapijos žinios. Čia jau lietuviai pradėjo pirkti namus.

S. L. Zapinas.

NASHUA, N. H.
Vėliausios žinios.

Čia apšvietimas tarpe lietuvių stovi ne žemiauseme laipsnyje; yra susiorganizavę dvi draugystės: Šv. Kazimiero ir Š. Š. Petro ir Povilo, kurios gerai gyvuoja. Taipgi yra susitvėrusi socialistų 192ta kuopa, bet jai neperdaug sekasi. Darbai čia eina pusėtinai tik užmokestįs mažos; uždirba nedaugiau kaip nuo 6 iki 8 dol. ant sąvaitės, ir aš patarčiau broliams lietuviams čia nevažuoti, nes iš kitur atvažiavusiems sunkų darbas gauti.

J. Narwish.

CAMBRIDGE, MASS

Užbaigė L. S. S. taip dinant "raudonają sąvai (nuo 6 Rugs. iki 13 Ru — 71 kuopa darbavosi k galėdama ir surengė t tikslui penkis vakarus. vo teatrų, prakalbų, de macijų, dainų ir t.t. K kurie dalykai nusisekė, kaip kurie ne. Gaila,kad si vakarai buvo pare tiktai del propogandos cializmo, o tautiški daly visai nė neminėti buvo.

Kuku.

CLEVELAND, OHIO

7 d. Rugsėjo Šv. Juo draugija turėjo balių, kurio teatrališkas ch atlošė dviejų veiksmių ma, "Nastutė". Visi gerai išmokę roles ir puikiai atlosė. Labiau atsižimėjo p-lė. B. Sl kauskiutė, Nastutės r olė Taippat gerai atliko sa roles, p.p. Karackas, J.Ur šaitis, J. Židkevičius, St bas ir p-lė. S. Am za tė. Po teatrui, t ral choras padaina ke bu gė ka v ka gyvuoja daug pali Cleveland kių metų Spalio, bu liško Ch parengta yra puil Verta kiekvienam av ant to vakaro.

M. Šimo

BENTLEYVILLE, P

Bentleyville, miestelis našus į daug kitų Ameri miestų —žodžiu sakant kaip garsus Babylono h štas. Čia yra visokių ta lietuvių yra į 500 iš t Lietuvos rėdybų. Da mas turi savo namus; ypatos turi valgių kra ves, dvi kitos turi barzo krytkles ir vienas lietu g ena ant ukės. Yra tu ...ių,kurie do ...mautes mote Kas link religijos,tai ka se visi buvo katalikai — bar yra visokių pažiū Draugijų yra keletas: S dėjiausios Širdies V.Jėzau Kristučio draugija, kuri ri savo svet. ...ę ir kl su mažu knygynu kada surengia p ir t.t.; S.L.R.K.A. sitverusi nuo nau S.L.A. kuopa ir sąjunga, kuri ta kaip kada prak lietuvių priguli draugijas. Tie ką nepriguli prie g ke ri žr či pr ir ny pr m ke do ba lo šio

aveikslas Seimo Lietuvių R. K. Moksleivių III. Seimo Rugp. 27-28, '14 Worcester.

aizdeliai iš karės tarp Francijos ir Vokietijos, 1870=1871.

Garsus francuzų rašėjas, Alphonse Daudet yra parašęs keletą vaizdelių ir apysakų iš francuzų gyvenimo laike karės tarp Francijos ir Vokietijos, 1870-1871. Šios apysakos surinktos knygoje po vardu "Contes du Lundi," tai yra, "Panedėlio Apysakos." Jos yra plačiai pagarsėjusios ir mes manom, kad butų įdomu ir lietuviams su joms susipažyti. Labiausiai dabartiniame laike, nes vėl siaučia karė tarp tų dviejų tautų.

Alphonse Daudet yra vienas iš didžiausių moderniškų francuzų autorių. Savo veikaluose jis puikiai ir vaizdingai aprašo prastų žmonių gyvenimą. Jo karės apysakos yra priskaitomos prie perlų francuzų Literaturos.

Daudet buvo Paryžiuje, kuomet vokiečiai apgulė tą miestą. Jis pergyveno ir matė tuos vaizdus kuriuos jis aprašo, ir jųjų reališkumas tikrai nepaprastas.

Mes pasiryžome išspausdinti **"Amerikos Lietuvyje"** įdomiausias iš šių pasakų. Pradėsime šią seriją su "La Derniere Classe" t. y. "Paskutinė Lekcija," kuri puikiai parodo, kaip elgesi vokiečiai su užkariautomis tautomis, kaip Alzacijos francuzais, taip su Poznanijos ir Silėzijos Lenkais ir t.t. Norėdami suvokietinti užkariautas provinčijas, jie uždraudžia mokyklose jų gimtinę kalbą, ir prašalina vietinius gyventojus nuo valdiškos tarnystos. Paskui jie apskelbia, kad Vokietijoje niekas negali buti gydytoju, advokatu arba mokintoju kuris nėra išdavęs valdžios examino. Delto, naujos provincijos gydytojai, advokatai ir mokintojai turi išduoti examiną, arba prasišalinti. Taip jie elgėsi Alzacijoje, ir visi senesni profesijų vyrai, kurie nenorėjo vėl eiti mokytis, vėl examiną vokiškai išduoti, turėjo apleisti savo gimtinę šalį ir eiti jieškoti duonos Francijon. Taippat jie elgsis su belgais, jeigu Belgija liks jų rankose. Ir jeigu, ant nelaimės, Lietuva patektų į jų rankas, mes negalime kito likimo laukti del savęs.

Kitą sąvaitę mes įdėsime "La Siege de Berlin," "Apgulimas Berlino," istorija vieno iš Napoleono kirasierių, kuris dagyveno iki 1871.

Papasakojimas mažo Alzasiečio

Paskutinė Lekcija.

(PAGAL A. DAUDET)

Tą rytą, aš labai pasivėlinau mokyklon ir aš taip bijojau, kad manes nebartų! Labiausia už tai, kad aš nė pirmą žodį nemokėjau lekcijos, kurią musų mokintojas, ponas Hamel buvo uždavęs. Valandėlę aš mislinau: ar ne butų geraiu visai neiti mokyklon, o velyk eiti, bėgti per pievas, laukus. Oras buvo taip šiltas, taip tyras.

Pagiryje buvo girdėtis čiulbėjimas strazdų. Ant Rippert'o pievos, užpakalyje lentų piovinyčios, prusai darė muštrą. Šis viskas mane daug daugiau pritraukė nė kaip lekcijos; bet aš turėjau spėkų susilaikyti ir greitai bėgau mokyklon.

Prie namas pro rotužę aš pamačiau buvusių susirinkusių prieš mažą lentą visuomet budavo rašoma apgarsinimai ar du metai kaip ši lenta skelbė tik blogas naujienas; praloštus mušius, rinkimą mokesčių ir rekriutų, paliepimus kamandanto ir t.t. Aš nė nestodamas pamislinau:

"Kas vėl ten naujo?"

Ir kaip aš bėgau tekinas per gatvę, kalvis Wachter, kuris su savo bernu tenai skaitė apgarsinimus, sušuko man:

"Ne skubyk taip labai, vaikuti, tu vis vien ganėtinai anksti pribusi tavo mokyklon"!

Aš maniau, kad jis tik juokias iš manes ir visai be kvapo įbėgau į kiemą pono Hamel.

Paprastai, pradžioje lekcijos ten budavo didelis triukšmas kuris net ant gatvės buvo girdima. Atidarymas ir uždarymas rašyklų; visų vaikų atkartojimas lekcijų labai garsiai, visi uskimšę ausis, kad geriau įsidėmėti, ir tarp to triukšmo, barškimas didelės linijos mus mokytojaus į stalelius:

"Nutilkite truputi!"

Aš rokavau, kad laike viso šio sumišimo aš tykiai į savo vietą daeisių, mokytojaus nepatėmytas, bet kaip tyčia tą dieną viskas buvo taip tykų, kaip nedėldienio ryte. Per atidarytą langą aš mačiau draugus jau sėdenčius savo vietose, o p. Hamel vaikščiojo šen ir ten su baisia geležine linija po pažaščia. Reikėjo atidaryti duris ir įeiti laike tos didelės tylos. Jus galite įsivaizdinti, kaip aš buvau paraudęs ir drebėjau iš baimės.

Vienok ne. Ponas Hamel žiurėjo į mane be jokios rustybės ir sakė maloniai:

"Eik greitai savo vieton, mažas Franz, mes jau butume be tavęs pradėję."

Aš perlipau per suolą ir greitai atsisėdau prie mano rašyklos. Ir tiktai tada, pamiršus savo pirmą išgąstį, aš patėmijau, kad mus mokytojas buvo apsivilkęs su savo puikiu žaliu švarku, su dailiai kvolduotu kaklaraišiu ir išsiuvinėt juodo šilko kelines, drapanas, kurias jisai paprastai nešiojo tiktai kaip atvykdavo peržiurėtojai mokyklos arba laike išdalinimo dovanų. Galutinai, visa kliasa išrodė kaip tai nepaprasta ir rimta. Bet labiausia nustebino mane, matyti gilumoje kambario, ant suolų paprastai tuščių daug žmonių iš kaimo, kurie sėdėjo tykųs kaip mes. Ten buvo senas Hauser su savo trikampine kepure; pirmiau buvęs šaltyšus, senasis laišknešys ir daug kitų ypatų. Visi šie žmonės išrodė liudni; o Hauser buvo atsinešęs seną lementorių, su nuplyšusiais kraštais. Jis laikė šią knygutę atidarytą ant savo kelių, su jo dideliais akiniais padėtais skersai per jos lapus.

Kolei aš stebėjausi iš viso šito, p. Hamel atsistojo prie savo stalo ir su tuom pačiu balsu, malonu ir rimtu su kuriom jisai manę priėmė, jis į mus prabilo:—

"Mano vaikeliai, štai paskutini kartą aš jus mokinu. Paliepimas atėjo iš Berlyno įsakąs tiktai vokišką kalbą mokinti Alzacijos ir Lotaringijos... Naujas mokytojas atvažuoja rytoj. Šendien jusų paskutinė lekcija francuziškos kalbos. Aš jusų prašau labai atydžiai klausyti."

Šie keli žodžiai dideliai sujudino manę. Ah, tie niekšai, štai apgarsinimas, kurį jie prikalė prie rotužės durų!

O aš, aš da katik rašyt mokėjau! Tai dabar jau aš niekad neišmoksiu? Reikėjo man taip atsilikti moksle? O kaip aš dabar pykau ant savęs del viso to laiko dykai praleisto! Del lekcijos [illegible] bet velyk jieškoja[illegible] ant Saar upės č[illegible] kurios nesena[illegible] kaip sunkio[illegible] istorija šventa, man dabar išrodė kaip seni draugai, kurių aš negalėjau apleisti be didelio skausmo. Taip pat ir su p. Hamel. Mintis, kad jis išeis, kad aš jio daugiaus nematysiu, privertė manę pamiršti jo bausmes, jo rykštes.

Nelaimingas žmogus!

Kad atiduoti garbę šiai paskutinei lekcijai, tai jisai buvo apsivilkęs su savo šventadieninėms drapanoms. Ir dabar aš supratau kadel tie kaimo seneliai atėję susėdo gilume kambario. Iš to matoma buvo kad jie, lyg kad gailėjosi dažniau neatėję šion mokyklon. Tai buvo kaipgi išreiškimas dėkos musų mokytojui už jo keturisdešimtys metų ištikimos tarnystos. Ir gal tai buvo atidavimas jų pagarbos žustančiai tėvynei.

Laike tų tai svajonių, išgirdau iššaukent mano vardą. O ką nebutau aš davęs, jeigu aš butau galėjas lekciją žodis į žodį išduoti, aiškiai, garsiai, be jokios klaidos; bet aš suklupau ant pirmų žodžių ir stovėjau prie mano suolo, sviruodamas, su suspausta širdžia, nedrisdamas galvos pakelti. Aš girdėjau p. Hamel, kuris kalbėjo man:

"Aš nebarsiu taves, mažas Franz; aš manau, kad tu jau gana nubaustas.... štai kaip ėsama. Diena į diena mes sakome: "O, aš turių laiko užtektinai. Aš išmoksių rytoj". Ir tu matai kas iš to pasidaro. Ah, tai buvo didelė nelaimė musų Alzacijos, kad ji visada savo mokslą ant rytojaus atidėjo. Dabar tie žmonės (t. y. vokiečiai) turi tiesą mums sakyti: "Kaip jus sakotės ėsate francuzais ir jus nemokatę nė kalbėti nė rašyti jusų kalba!" Ir visu tuo, mano bėdinas Franz, tai ne tu čia labiausia kaltas. Mes visi galime sau gana daug išmėtinėti.

Jusų tėvams ne gana rupėjo jusų mokslas. Jie jus velyk siuntė į laukus arba į audeklo fabrikus, kad sutaupus keleta skatikų daugiaus. O aš pats, ar aš neturių kuo savę kaltinti? Ar aš jums neliepiau nekarta man daržą aplaistinti vieton mokytis? Ir kaip aš norėjau eiti vašilų žvėjoti, ar aš nesiskubinu jus namon paleisti?

Ir tai pereinant nuo vieno daigto prie kito, p. Hamel pradėjo mums kalbėti apie francuzų kalbą. Sakydamas, kad tai gražiausia kalba ant svieto, aiškiausia, tvirčiausia. Kad mes privalom ją užlaikyti tarp savęs ir niekad ją nepamiršti, nes kada tauta papuola į vergiją kolei ji laikosi tvirtai savosios kalbos, tai visvien, kad laikyti raktą savo kalėjimo. Paskui jisai paėmė gramatiką ir perskaitė mums musų lekciją. Aš labai stebėjausi matydamas, kaip aš gerai suprantų. Viskas rodėsi taip lengva — lengva. Aš manau prieg tam, kad aš niekada taip atydžiai neklausiau ir kad jisai niekada su tiek kantrybės, viską išaiškino. Rodos, kad prieš savo išėjimą, tas nelaimingas žmogus norėjo mums atiduoti visą savo mokslą, įdėti jį į musų galvas vienu kartu.

Po šiai lekcijai, mes pradėjame rašyti. P. Hamel buvo parengęs del mus visai naujus pavyzdžius, kuriuose buvo parašyta kuodaliausiai:

FRANCIJA, ALZACIJA, FRANCIJA, ALZACIJA.

Tie (pavyzdžiai) išrodė kaip mažas vėliavos pakabytos ant musų stalelių. Reikėjo tėmyti, kaip kiekvienas stropiai dirbo, ir kokia tyla! Nieks nebuvo girdėti, tiktai grandymas plunksnų ant popieros. Staiga įlėkė keli karkvabaliai, bet nieks į juos neatkreipė atydos, nė visai mažiukai vaikai, kurie rašė jų tiesius brukšnius, tiap širdingai, taip sąžiniškai, kaip kad ir tai francuzų kalba butų buvusi.... Ant stogo mokykos karveliai labai maloniai burkavo ir jų kausant aš mislinau:

"Ar ir juos ne privers tiktai vokiškai giedoti?"

Kaip kada pakeldamas akįs nuo popieros aš mačiau p. Hamel sėdintį nesijudinant kėdėje ir taip žiurinti į kambario daigtus, kaip kad rodos jisai norėjo išsinešti savo vaidintuvėje visą savo mažą mokyklą... Pamislykite! Jau keturios dešimtys metų kaip jisai tenai sėdėdavo, vistoje pačioje vietoje; prieš jo akįs buvo tas pats kiemas, vis tas pats kambarys. Tik[illegible] staleliai buvo nupaliruoti per il[illegible]imą; kaštanai ant kiemo buvo [illegible] ir apynai kuriuos jisai pats bu[illegible]ąsa ant 4 Pulapio)

Photo by American Press Association.
Keizeris ir jo Generolai.

Iš Amerikos.

8 vagiai gelžkelio suareštuoti.

Portsmouth, N. H., rugs. 21, čia Boston ir Maine gelžkelių kompanijos detektivai atrado didelią systemą apvogimo gelžkelių. Jau 8 ypatos suareštuotos ir dar manoma daug daugiaus iš gelžkelių darbininkų bus suimta. Visi aštuoni vyrai jau seni tarnai kompanijos; yra tarp jų bremzmonų, konduktorių, gelžkelio kiemo sargų ir tavorinių vagonų užžiurėtojų.—

Jau penki metai kaip detektivai bando išrasti, kur dingsta daug brangių tavorų, kurie buvo perneši[illegible] per šį kelią. Jau seniai tavorų išsiuntėjai vis pareikalauja nuo kompanijos tukstančius dolierių už pražuvusį tavorą ir lyg šiol negalima buvo atrasti, kur tas tavoras dingo.

Namuose suareštuotų žmonių buvo rasta tavorų už virš 1000 dol. Detektivai pusę nakties dirbo iki išgabeno iš namų prasikaltėlių visus pavogtus daigtus; ten buvo tarp kitų daigtų, šilkų, čeverykų, blankietų, vilnonių audeklų, marškinių ir daug alaus, degtinės ir vyno.

Rugsėjo 20, vienas detektivas matė tulą Henderson vagiant kerosyną iš kubilo ant gelžkelio kiemo. Šis kaip buvo suimtas ir nugabentas kalėjiman išdavė savo bendrus, kurie išdavė dar kitas ypatas, kurios taippat bus suimtos.

Ricieryški vagiai.

Los Angeles, Cal., rugs. 21. Policija jieškojo visą dieną automobiliuose del dviejų maskuotų vagių, kurie nedėlioje sustabdė So. Pacific expresą arti Burbank, devynios mylios nuo Los Angeles. Jie atėmė nuo pasažierų į 550 dol. ir šaip brangenybių. Bet viskas šitas buvo atimta nuo vyrų tiktai. Vagiai labai ricieryškai pasakė moterims, kad nebijotų nieko — ir kad jie jų nieko neims.

D[illegible]tuvės gumo ir [illegible]a naktim[illegible]

Ši karė pagerino nors du "biznius," — tai yra gumo ir tabako. Amerikiečiai yra žmonės nervotiško budo ir kaip jie labai interesuojas kokių nors dalykų— jų nervai labai suerzinti buna. Nuo pat pradžios karės žmonės nemislino apie nieką kitą ir dabar jų nervai visai suardyti. Kad truputį nuraminti save, pamiršti apie jų nervus, vyrai ruko pašielusiai arba kramto tabaką; o moterįs be paliovos kramto "gumą." Delto fabrikantai visai neatboja ant karės arba geriaus sakant džiaugiasi; iš karės jų "biznis" pasitaisė 10 nuošimčio. Jų fabrikai eina dieną ir naktį.

Užmušė 17 barškančiųjų angių.

Oakley, Kan., rugs. [illegible] —Dvi mergaitės, Miss. Hulda ir Miss. Mary Hill čia užmušė 17 barškančiųjų angių vienoje dienoje. Angsti vieną rytą jos nuvėjo į ganyklą arklių dažiurėti ir rado uoloje du barškančių angius, kuriuos jodvi už mušė su pagaliais. Po pusryčių jos ten sugryžo ir iškasė dar 15 angių iš tos pačios uolos.

Išvyjo vienuoles.

Vera Cruz, rugs. 22. — Gen Candido Aguilar gubernatorius valstijos Vera Cruz apskelbė, kad vienuolių visiškai neįleis daugiau ir miestai, kurie priimtų jas bus nubausti. Jis sak[illegible] girdėjas, kad vienuolės m[illegible]ka puikiai išsiuvinėti š[illegible]kais drabužius ir t.t. i[illegible] lengvai gali sau duoną užsidirbt; pašelpos nuo Vera Cruz žmonių jos daugiaus negaus. Miestai, kurie turi 5000 gyventojų gali vieną kunigą turėti, kurie tur[illegible] 10,000 gyventojų, 300 kunigus, bet niekuomet daugiaus. Kiti kunigai arba vienuolės sugautos Vera Cruz bus padėtos kalėjiman.

Paspirtis prie darbo.

Aš tikiu," sakė viena žmona kitai, "k[illegible] niekad nesibar[illegible]

"O [illegible]

PO MEDŽIU PRAKALBOS PAKAJAUS.

Gerbemiejie seserįs ir broliai: Ar jus girdite šauksmą trimito, kuris kelia kareivius prie savo vietų; ar girdite žvangėjimą kardų, muškietų su ilgais nušveistais bagnetais, ar jaučiate kaip žemė dreba nuo tukstančių žinksnių kareivių ir nuo šuolių arklių nešančių kareivius ant mušio vietos ir velkančių kanuoles,kuros atims tiek žmonių gyvastį. Ar matote motiną stovinčia šalia savo sunaus ir su ašaroms žiurinčia į akįs vaikelio, kurį sunkiai gimdydama vaitojo ir sunkiai per didelius vargus užaugino. Negana to širdies sopulio, štai kita motina su ketvertu mažučių kudikių apkabinus savo vyrą verkia nes ji lieka vargšė viena be užtarties be maisto, lieka pusiau apmirus su mažais kudikėliais. Ji neleistų savo vyro [illegible] ir nuo vaikelių, už jokius turtus — kaip Rusijos, Francijos Anglijos ar Vokietijos, bet ji apalpsta, jos rankos pastyra, ji prabunda po valandos, kada kudikiai verkia maisto ir kada jos mielas draugas gyvenimo jau toli nuvarytas. Skubik dabar bėgti,ten eina minios kareivių, šimtai, tukstančiai, galbut ir milijonai, nes nė galo nė krašto nematyti,toki baisųs pulkai apie kokius tik šios gadynės mandriausi pranašai pranašavo eina ir neša viską kas tik ant kelio papuola; varosi galvijus ir visokius gyvulius nutrempdami viską ant savo kelio paimdami ką tik gali del laikymo savo gyvasties.

Jau pulkai sustojo, dabar užlipk greitai ant augšto kalno ar lėk augsčiau debesių ar pavirsk nematomu, kaip padarysi taip, tik panatyk baisiausią teatrą,panatyk teatrą, kuris naikina jaunus, kaip aržuolus vyrus,naikina motinas mielus sunųs, tėvam vaikus seserim brolius, pačioms vyrus, kudikiam tėvus. Naikina turtą, gražius miestus, augštas katedras, palocius, tiltus, laivus, gyvulius ir bakužėlias, kur vargšai gy- [illegible] šimtus metų paėmė [illegible] nagaminti, tuks- [illegible] moksveikata kelemos, bet indžinerijos prietaisomis.

"Šaut!" Surinka perdetiniai; griausmas ant žemės pradeda raičiotis. "Šaut, šaut, ir šaut!" dieną ir naktį. Kriokimas kanuolių meta žmogų nuo kojų, kuris čia tapo atvarytas kaip gyvulis ant užmušimo.

Kareiviai krinta kaip muses;granata atšauta nub priešo, iš tolimos dar atsineša užtektinai explodojančios medegos, kuri plyšta su trenksmu ir guldo jaunus žmones ant amžinasties. Krinta šimtai ir tukstančiai, nauji varomi per kritusius, toliaus provyti tas velniškas prietaisas žudymo; pakol neapkrečia kunais žemės, pakol perlipti naujiems kareiviams galima, taip ilgai pergalėjimo nėra. Kada nlieka kam provyti tų baisių žudymo instrumentų tada jos nustoja krokią, lieka tik jų baisus antbalsis ant mušio dejavimas ir vaitojimas, šaukimas pagelbos sužeistųjų ir mirštančiųjų kareivių.

Štai ateina penkios dešimts mielaširdingų mergelių Raudonojo Kryžiaus,apžiurėti, duoti pagelbą 25 tukstančim kritusių šaukenčia pagelbos ir baigiančių mirti. Bet kokią pagelbą gali paduoti tas mažas burelis seserų Raudonojo Kryžiaus, tiem tukstančiam mirštančių ir vaitojančių kareivių? Jeigu reiktų kiekvienam vandens paduoti, tai jos neapsidirbtų per sąvaitę. Taip tukstančiai žusta tarpe žuvusiųjų, keikdami savo likimą, savo karalius ir savo gimdytojus.

Taipgi ar jus girdite, ar matote jaučiate baisybes karės, karės! kurią vienas generolas pabaigęs pasakė: "karė, tai yra tikra pekla."

Karės baisybių ypatingai šito dvidešimto šimtmečio, kuris parupino kuonobaisiasius įrankius su lekenčioms mašinoms, paukščio panašume ir laivais landžiojančiais po vandenių, niekas negali aprašyti, apsakyti nė nupiešti. Net ir tie kurie veda kares, kurie surenka žmones ant paskerdimo apimti baimės ir drovisi išduoti atskaitas [illegible] jie nužudė žmonių. [illegible] same atskirti nuo sa- [illegible] antras mėnesis. [illegible] me jokios [illegible] ir [illegible] nieko neėda tik- kenčia, kitas badu miršta, bet mums nieks apie tai nepraneša.

Pastatykime klausymą sau kas yra kaltas, už karių padėjimą, kas yra kaltas už žudymą žmonių šimtais, tukstančių. Atraskime tą priešą, kuris tokį piktą darbą atliko. Tegul sukrutina mus protą balsai kanuolių, tegul pabudina balsus vaitojančių ant karės lauko ir verksmas tukstančių našlaičių. Aš žinau, kad tukstančius mus brolių netik nepajudins baisybės karės nė verksmas našlaičių Juos tik tada sujudintų prie mislies, kada ant jų pačių galvų sprogtų kanuolių granatos. Kas kaltas už karės? pastatykime kiekvienas tą klausymą ir me- [illegible] [illegible]

Pagal mano nuomonę. Už karės, už žudymą žmonių ir už visą musų vargingą gyvenimą ant šio svieto nekalti carai, karaliai nė turčiai ir nekaltos jokios institucijos, kalti ėsame mes patįs už nemokėjimą patįs savimi valdytis. Kada mes paimsime norą ir pradėsime tautos ir šalies reikalais rupintis; išsireikalausime sau tikrą pilietišką vardą, tada mes tarsime ar karė reikalinga ar nė ir kas ant jos turi eitį. Žinoma, kad mes patįs savę ant užmušimo nenutarsime, o jeigu katras iš mus norės mirties, jis galės bile kur pabaigti savo gyvenimą. Pirma tos švįesios dienelės, kada pastosime tokiais prakilniais ukėsais pamatysime didelės permainas ant svieto, ypatingai patįs ant savęs. Carų karalių niekas negarbys ir nesitursins prieš juos ir nėgirs kiekvienas tą poną po kurio jungu jis gimė.Karalius musų yra musų locnas protas, ko jis tobulesnis to jis garbingesnis. Kas nesutinkate su manim, meldžiame ant kito karto ateiti po medžių su kritika. Dabar laikas visiems namon eiti.

Tikrai mažas maistas.

"Koks tai gyvulis,kuriam reikia mažiausia maisto?" klausė tėvas.

"Kandis" atsakė jo sunus

(Tąsa nuo 3 Puslapio)

vo pasodinęs apvainikavo dabar langus lyg stogo. Kaip turėjo skaudėti širdis tam nelaimingui žmogui. Palikti visus šiuos daigtus, klausyti, kaip jojo sesuo vaikščioja kambaryje ant viršaus rengiant jų skrynias! Nes jie turėjo iškeliauti rytoi, apleisti ant visados tą kraštą.

Bet jis vistiek turėjo pakaktinai kantrybės mokinimą užbaigti. Po rašymu mes turėjome lekciją istorijos. Po tam mažiukai pagiedojo visi kartu jų Ba, Be, Bi, Bo, Bu. Tenai, gilume kambario, senas Hauser buvo užsidėjęs jo akinius ir laikant savo lementorių su abi ranki slebizavojo raides kartu su jais. Buvo matyt, kad ir jis stengesi mokintis kuogeriausiai; jo balsas drebėjo iš susijudinimo ir taip komiška buvo girdėti jį, kad mes norėjome juoktis ir verkti kartu.

Ah, aš niekuomet nepamiršiu šios paskutinės lekcijos!

Staiga, bažnyčios laikrodis išmušė dvyliktą, ir paskui "Aniuolas Dievo." Tą pačią minutą po mus langais pasigirdo trimitai Prusų, kurie gryžo nuo muštro. P. Hamel atsistojo visas išbliškęs. Jis niekados man neatrodė taip didelis.

"Draugai," tarė jis "draugai, aš .... aš ...."

Bet kažkas dusino jį. Jis negalėjo pabaigti sakinio.

Tada jisai atsisuko prie rašomosios lentos, paėmė šmotelį kreidos ir pasiremdamas, su visoms savo jiegoms parašė su taip didedėms raidėms, kaip jisai tik galėjo:

"LAI GYVUOJA FRANCIJA"!

Poto jis pasiliko tenais, galvą atrėmęs į sieną, ir be žodžių mostelėjo mums ranką:

"Pabaigta....išeikite...."

KELKIS VAIKELI.

Kelkis vaikeli
Kelkis suneli,
Jau aušta aušrinė,
Pasiimk dalgelę
Eik piauti šienelio,
Jau teka saulelė auksinė.

Išsikalk dalgelę,
Pasiimk pustelį.
Krutėk vaikeli graičiau,
Kol rasa nenukrito,
Žolė nesuvyto—
Bus piauti lengviau.

Kelkis vaikeli,
Kelkis suneli,
Gana tau gulėti
Klausyk lankelį,
Valo dalgelė,
Eik ir tu jam padėti.

Užtraukit dainelę,
Naują giesmelę,
Valo, valo dalgeliai
Visi iš vieno,
Piaukim šieną,
Lietuvos vaikeliai.

Beržas.

IR VĖL RUDUO.

Jau liudnai ošia gyrių medėliai,
Prabėgo vasara umai:
Tik egios, pušįs, kadugeliai —
Bejausmiai, — žaluoja tiktai!...

Taip grait rudou jau atsibeldė!
Ir dingsta malonųs laikai:—
Šilus ir kriumus,paukščiai apleido,
Nebgiesta dainų jie visai!...

Ir vėl nuobodu širdžiai liko...
Prailgsta dienos, — vakarai —
Gamtos gražybės jau pranyko!...
Siela ilgėsuose grims tiktai...

1914. VIII. 17.
Lawrence, Mass.

A. J. Našlaitis.

MIESTAI IR JŲ SAVYVALDA.
A. BLAŽYS.

Ikišiol lietuviai labai mažai tesiinteresavo miestų valdymu [illegible] nimo mie [illegible] daug br [illegible] vienok [illegible] tą kitu [illegible] tų juos visiškai pamiršti. Dažnai amerikonai savo spaudoje išmėtinėja abelnai visiems ateiviams apsileidimą šiuose dalykuose ir išranda tame priežastį nepasisekimų Amerikos miestų savyvaldų. Be abejonės jiems reikia pripažyti nemažą dalį tiesos. Jei visi ateiviai interesuotus ir dalyvautų Amerikos miestų valdyme,vietiniai politiški "bossai" neturėtų tokios galės, išnyktų aikvojimas miestų turtų, dalinimas įvairiom kompanijom svarbių privilegijų už kyšius ir tam panašias suktybes musų miestų valdininkų. Dalivaujant miestų valdyme lietuviai netik galėtų atnešti Amerikos miestams, bet tuom pat laiku galėtų įgauti didelias tiesas del savęs ir musų reikalavimuose butų suteikta daugiau atydos.

Skaičius lietuvių savininkų turinčių savo nejudinamą turtą žymiai dauginasi, dauginasi tokiu budu ir suma mokesčių išmokama lietuvių kiekvienu metu. Reikalinga todel mums atydžiai sekti, kam tie pinigai yra sunaudojami. Bet mokesčiai yra tik dalis miestų įeigų. Nemaža suma pinigų įplaukia miestų iždusona už suteiktas pavienioms ypatoms ar tai kompanijoms naudotis įvairioms pelningoms privelegijoms, kai suteikimas tiesų gatvių tramvajų kompanijoms naudotis gatvėmis, suteikimas įvairių tiesų gelžkeliams ir t.t. Šeipjau įvairios įeigos nuo miesto turtų padaro nemažą sumą. Visų pyliečių pareigos rupytis, kad tie turtai butų naudingai sunaudojami, o neitų į kišenius miestų valdininkų ir įvairių "gešeftmacherių."Tas dalykas galima buti atsiektas tik dalyvaujant aktyviškai visiems pyliečiams.

Vieni lietuviai budami neskaitlingi gal ir negalėtų daug nuveikti. Mums reikia prisidėti tik prie to darbo, kuris jau seniai pradėtas. Prakilnesnė dalis Amerikos gyventojų jau nuo seniai pradėjo rupytis apvaldyti Amerikos miestus nuo įvairių suktybių mums vien lieka prisidėti prie to naudingo darbo.

Didelė dalis Suvienytų Valstijų miestų dar ir šendien toli gražu nėra atsakančiai rėdomi. Taip mieste St. Louis, apgyventame vokiečių, pavedus miestų valdymą politiškų "bossų" rankas, dideli miesto turtai tapo išeikvoti, milijonų dolerių verties tiesos (franchises) buvo išdalytos už kyšius. Miestas pasijuto neturys už ką taisyti gatves, miesto budinkai tapo visiškai apleisti. Tuos visus sukčius palaikė turtuoliai ir ypatos turinčios didelę įtekmę, kurie del suteiktų jiems privelegijų skaitė savo pareiga palaikyti eikvotojius visuomeniškų turtų. Pavieniai asmenįs priversti buvo tylėti. Tas pats dėjosi mieste Minneapolis, Philadelphijoje Pittsburge ir kitur. Viskas tas atsitinka daugiasiai iš priežasties pyliečių apsileidymo ypatingai iš pusės ateivių, ir todel amerikonai skelbia, jogei ateiviai nesupranta Amerikos demokratiškų įsteigų, nesirupina nemoka jų palaikyti, todel jie esą nepageidaujami šioje šalyje. Jie sako, kad ateiviai įvairių tautų negali dirbti išvien su kiti kitais arba su amerikonais del stokos bendros kalbos ir del to, kad daugumas iš ateivių yra persiėmę idėja vien ypatiškos naudos. Negalima manyti, kad lietuviai, arba ir kitų tautų žmonės, butų tokie egoistai, kad rupytusi vien savo nauda. Visas dalykas yra tame, kad mes nesirupiname suprasti reikalingumo dirbti išvien, kad mes kaip paprastai ėsame perdaug neranguș.

Reikia tiktai pažvelgti, kaip daug yra nuveikta tulų miestų kooperativiška pastanga pagerinti visų pyliečių buvį ir galima persitikrinti, kad į šį dalyką verta atkreipti daugiau atydos. Daug yra nuveikta miestų savyvaldų del kulturos ypatingai tulose Europos šalyse kaip Šveicarijoje, Norvegijoje ir t.t. Ką gali nuveikti miestai bendru savo pyliečių darbu, ypatingai turtingi Suvienytų Valstijų miestai, sunku butų aprybuti, tą parodys vien ateitis.

Vienas iš pažymėtinų žmonijos gyvenimo apsireiškimų aštuonioliktame ir devynioliktame šimtmetyje buvo konkurencija. Pramonijos, firmos konkuravos tarpe [illegible] ęs del prėkybos, darbininkai konkuravo [illegible] savęs del darbų. Visa prėkybą buvo [illegible] lenktynėmis ir prėkių kainos buvo [illegible] mos konkurencijos. Laike pas-

(Toliaus bus.)

IRLANDIJA GAUNA AUTONOMIJĄ.

LONDON, Rugsėjo 1[illegible] Labai dramatiškos sc[illegible] atsibuvo Anglijos Pa[illegible] mente, kada buvo apsk[illegible] ta, kad Irlandijai buvo d[illegible] ta autonomija. Kaip [illegible] jiena buvo pranešta Lo[illegible] name, kad karalius Geor[illegible] V. ant galo patvirtino sa[illegible] raštu Irlandijos autono[illegible] jos raštą, visur buvo gir[illegible] ti linksmi šaukymai "H[illegible] rah!" — Valsčionių [illegible] daug dramatiškiau bu[illegible] Po pranešimui nauji[illegible] Will Crooks, darbi[illegible] partijos vadas pradėj[illegible] doti "God save the [illegible] (Dieve palaimink kar[illegible] bet negalėjo baigti iš[illegible] griaudinimo. Natior[illegible] ir liberalai visi pr[illegible] šaukti "Dieve išgelbė[illegible] landiją," airiai atsilie[illegible] "Dieve išgelbėk Angl[illegible] ko jau niekas beveik [illegible] kėjo, kada girdėti nuo [illegible] Buvo ten rankų ploji[illegible] šauksmai "Hurrah" — [illegible] kai ir ašaros (bet iš džia[illegible] smo,) nes jau taip ilgai [illegible] riai troško šios auton[illegible] jos — o taip daug kart[illegible] buvo apvilti!

Irlandija buvo visi[illegible] suvienyta su Anglija [illegible] metuose. Nuo to laiko [illegible] nelaiminga žemė nuken[illegible] neapsakomai — nė Liet[illegible] baudžiavos laikę ne nuk[illegible] tėjo daugiaus. Valdžia [illegible] vo dvarponių, kurie darė [illegible] sas tiesas ir abelnai elg[illegible] su biednais, kaip jiem pa[illegible] ko. Randai ukių (nes [illegible] mė buvo beveik visa d[illegible] ponių svetimtaučių t. y [illegible] glų rankose) buvo kuoa[illegible] ščiausi, mokestįs buvo [illegible] ai baisios ir privertė [illegible] kartą žmonis badą k[illegible] 1846 ir 1847 metuose [illegible] "didysi badas" Irlandij[illegible] žmonės ten gyveno bul[illegible] daugiausiai ir kaip bu[illegible] neužderėjo, tai badai b[illegible] Sakoma, kad pusė mili[illegible] žmonių mirė 1847 m. [illegible] milijonai iškeliavo Ar[illegible] kon. 1870 m. pradėjo [illegible] mos agitacijos del ar[illegible] mijos ir sekančuose m[illegible] se kelis kartus raštas I[illegible] dijos autonomijos buvo [illegible] kalbėtas Parliamente ir [illegible] syk žuvo tiktai del to, [illegible] Lordų butis nepriėmė [illegible] Keli mėnesiai atgal, [illegible] tikrai buvo manoma, [illegible] Irlandijai visiškai pas[illegible] gauti autonomiją,vie[illegible] vincija, Ulster, kuri ap[illegible] venta daugiausia pr[illegible] nais, kėlė buntą, ir [illegible] atsisakė prigulėti prie [illegible] landijos autonomiškos [illegible] džios. Bet manoma, [illegible] dabartinė karė sutaikin[illegible] sus.

Amerikonai — airiai [illegible] delę rolę lošė gavimę jų [illegible] vynės autonomijos.

Na vyrai!
"Amerikos

.oteru Skyrius.

ɔteris turi be abėjonės įtekmę žmo-
yvenimę. Aš manau, kad ši įtekmė
esnė už vyro ir aš taippat netikiu,
ų reikalo ją padidinti; reikia tiktai
ipti geron pusėn ir išmintingai pa-
Reikia ir moterims, ne tiktai vy-
nti savo protą, tobulinti savo bu-
ıkia ir joms skaityti knygas, laik-
s; interesuotis svarbiais visuomenės
ymais,ir visų šalių moterų gyvenimu.
musų moterįs ir merginos mažiau lai-
duotų plepalams, "kumystėms" ir
iekniekiams, o daugiau laiko išsilavi-
jos taptų geresnėms moterims, ge-
ns pačioms ir išmintingesnėms ir la-
žavėtinoms merginoms.

Tas lavinimasis privalo buti visapusiskas. Moteris kuri visą laiką skaito, rašo, eina į teatrus į koncertus ir t.t., tai yra,tiktai protą savo lavina, ne yra tikra moteris. Ji privalo neužmiršti kitų savo priedermių; ji turi taip pat gerai mokėti namus užlaikyti, vaikus auklėti, buti tikra pagelbinikė ir draugė savo vyro. Ir jokiai merginai, kuri to nemoka, nevertų apsivesti.

Mes tikime, kad lietuvės gali ir nori lavintis ir tiktai reikia joms tame pagelbėti. Delto mes žadame jų reikalams pašvesti vieną skyrių **"Amerikos Lietuvio"**. Mes stengsimes padaryti jį kuonaudingiausių. Mes talpysime šiame skyriuje įdomiausias naujienas iš visų šalių moterų gyvenimo; bus straipsniai apie vaikų auklėjimą, apie namų užlaikymą, valgių gaminimą ir t.t.

Jeigu musų moterįs arba merginos turės kokius nors klausymus apie naminius dalykus ir t.t., mes stengsimes puos kuogeriausiai atsakyti.

Mes taipogi prašome tų seserų, kurios turi pasakyti ką nors moterų reikaluose, kurios gali suteikti naudingų žinių, pranešti mums jas ir mes labai dėkingai paskelbsime tai šiame laikraštyje.

Moterįs, kurios norės apkalbėti laikraštyje joms įdomus dalykus, ras čionai visuomet mielą priėmimą.

Į talką seserįs, šelpkime vieną kitą ir per tą, pačios savę!!

Mįręs Popiežius Pijus X.

Copyright, 1914, by American Press Association.

Naujasis Papiežius Benedictas XV. išrinktas 3 d. rugs., karunavotas 6 rugs.

E PATENTUOTAS GYDOULES.

dytojai ant viso svieto

eniai persergėjo žmo-
kad nepirktų gatavai
ytų gyduolių — "Pa-
Medicines," bet rodos,
lyg šiol tas jokio įspu-
nepadarė ir "Patent
ine" fabrikantai vis
au pralobsta iš žmo-
aikybės. Mes girdėjo-
vieną žmogų išsita-
, kad toks ir toks tai
ojas jam liepė nenau-
"White Pine and Tar
o," "Pain Killer," "Re-
run
," "Pink Pills for Pale
Peo ple" ir t.t. ir t.t., nes tos
gyd olės buvo arba apga-
vin s arba visai nuodin-
gos
"
kas ten, jis taip man
sak es jis nori pats sau
kiše ıs pripildyti. Norėtų,
kad el mažiausio daigto
aš] jį atvykčiau arba į
nan s šaukčiau. Nėr dur-
no! Kiekvienas turi savo
prot ." Ir tas siaurapro-
tis išėjo aptiekon, pir-
kti el saves "Pain Expel-
ler," "Powderių" nuo gal-
vos skaudėjimo jo pačiai, ir
"Sirapo" del jo nelaimingų
vaikų. Jis manė busęs la-
bai protingu ir daug pini-
gų užčėdijęs. Jis netikėjo,
kad jeigu ne tą dieną tai kitą, arba už sąvaitės, už mė-
nesio, jam vistiek reikės eiti pas gydytojų nė tik su ta
p a liga bet gal ir su už-
nuodymų nuo tos gyduolės.

Pasakysime mes jumis puikią pasaką apie "Patent Medicines." Ji paiimta iš "The Ladies' World" balandžio mėnuo, 1914. "The Ladies' World," su pagelba Prof. L. B. Allyn, iš Westfield, Mass. pradėjo šimet ištyrinėjimą gyduolių, valgių ir t.t. Jie išrado daug stebėtinų daigtų apie valgius,gėrymus ir t.t.,kuriuos mes taip užtikimai kasdien naudojame. Tarp kitų labai įdomių dalykų,yra aprašyta vienas trumpas,liudnas
as.
dikis peršalo;
rite kokią del jo
klausę vieną
motina, parda-
omų daigtų.

"Šis pataisis jį," atsakė pardavinėtojas, paduodamas jai butelį "Doyle's White Pine Cough Syrup."

Motina sugryžo į savo gyvenimą ir uždavė truputį to sirapo savo penkių mėnesių senumo kudikui. Į kelias minutas kudikis užmigo. Jis miegojo visą rytmetį. "Kaip ilgai jis miega," sakė tėvas, pasirengęs eiti į darbą, popietų. Tėvas ir motina pasilenkė ant lopšio, kudikio kvėpavimas išrodė keistas; buvo trumpas ir sunkus. Jie pajudino jį povaliai — jis nepabudo. Išsigandus, motina jį prispaudė prie krutinės, ir vis jis miegojo. Tėvas tekinas bėgo jieškoti gydytojo.Daktaras klausė sunkaus kvėpavimo; jis atidarė užmerktas akįs; pamatė lėles akių taip mažas, kaip spilkutes galva,lupos buvo mėlynos ir kaip jis dalytėjo odą, ji buvo šalta.

"Išrodo kaip užnuodymas opiumo arba morfino," sakė jis, "kur galėjo jis tą gauti?"

"Jis buvo peršalęs," atsakė motina "aš jam daviau truputį šio sirapo nuo kosulio, kurį aš nupirkau valgių krautuvėje."

"Turi chlioroformo ir morfino," skaitė ant butelio daktaras.

"Kalėjimas per daug geras tiem gyvuliam,kurie sutaiso tokią šlamštą del gydymo mažų vaikų" Ir po tam sekė daug ilgų valandų darbo su vemdais ir hypodermikais iki kudikio gyvastis buvo išgelbėta.

Šis atsitikimas yra tiktai vienas iš šimtų. Ir vis jus pirksite ir duosite jusų vaikams "sirapa?"

Kitą sąvaitę mes toliaus pakalbėsime apie "gyduoles."

Kaip iščystyti Aksomą.

Geriau buti kartunu apsivilkęs jei tas kartunas čystas nė pasirėdęs šilkais aksomais, kurie taškuoti, apdulkėja. Neviena merginа arba moteris kuri mano kad ji labai puikiai išrodo ištikro išrodo tiktai neš-ri. Ir šis visai nereikalinga, nes kiekviena moteris gali buti švari, jeigu ji apsiims atduoti truputį laiko tam tikslui. Labiausiai bjauriai išrodo aksomas apdulkėjas ir taškuotas. Mesčionai duodame rodą, kaip lengvai galime jį padaryti čystą ir kaip naują.

Pabarstyk aksomą sausa druska ir bružyk jį šepečiu į vieną pusę, pakui į kitą iki visos dulkės ir t.t. išeis.

Išimti atramentą.

Išimti atramentą iš medvilninių audeklų arba iš muslino, reikia pirma įmerkti taškuotą audeklą į saldų pieną ir laikyti jį tenai iki taškas beveik pradils. Tada gerai patrinti audeklą ir kelis kartus išplauti šaltame vandenyje.

Kaip daryti Pyragus, ("kėksus".)

Norint padaryti gerus pyragaičius reikia tam tinkančius įrankius turėti: gana didelį molinį bliudą; didelį medinį šaukštą; blėtinį puoduką del mieravimo (galima nusipirkti už 5 ar 10 centų);sytuką del miltų (Flour sieve); ir del kiaušinių plakimo "Dover egg beater." Bletos kepimui pyragaičių, turi buti lėkštos. Miltai "pastry flour" yra daug geresni del pyragaičių nė kaip duoniniai miltai.

Lengvai padaromas. Pyragaitis.

½ puoduko sviesto
1½ " cukraus
1 " saldaus pieno
3 " miltų (pastry flour)
4 kiaušinius
3. šaukštukus "baking powder."
1 šaukštuką vanilla.

Kaip viską sudėti:

Kaip viską sudėti:

Įdėk sviestą bliudan ir įmaišyk cukrų; įpilk šaukštuką vanillos ir gerai sumaišyk tą viską. Suplak kiaušinius iki jie buna aiškiai gelsvi (kokias 5 minutas) ir įpilk juos į cukrų ir svietą. Tada įpilk pieną. Perkratyk du kartu 3 puodukus miltų su 3 šaukštukais baking powder pridėk prie restą. Gerai suplak viską ir įpilk į dvi vidutiniai dideles blėtas. Įkepk į vidutiniai karštą pečių ant kokių 40 minutų.

IŠRADIMAS VERTAS $10.000.

Paryžiaus Dailės Institutas siulė 10,000 dol. už išradimą budo iščystyti dalikatną audeklą be jokios blėdies spalvai arba audeklui ir šis taip prastas receptas gavo paskirtą dovaną:

Sutarkuok užtektinai žalių bulvių, kad padarytų puskvortę košės; į tą košę įpilk puskvortę vandenio ir sumaišyk. Paskui iškošk tą viską per tankų sytą ir leisk jį nusistoti. Nupilk tyrą skystymą įkitą bliudą; įmesk kempinę (sponge) į tą skystimą ir su ja patrink audeklą iki taškai prapuls. Išplauk audeklą truputi šiltame vandenyje ir suprosyk su šiltu (ne karštu) prosu, ant išvirščios pusės.

Galima kiek tai nori skystimo padaryti vis maišant lygiai tiek vandenio kiek sutarkuotų bulvių.

Dr. Puskunigis.

IŠ MEDICINOS SRYTIES.

Visose ligose reikia kreiptis greitų laiku prie gydytojo ir negalima užsitikėti ant naminių gyduolių. Bet kartais atsitinka, kad gydytojo pagelbos negalima pasiekt į laiką ar tai per tolumą kelio, ar per kokias kitokias kliutis, o laukt negalima, tokiame atvėjyje reikia žinoti kaip suteikti šiokią tokią pagelbą pačiam. Kita vertus, — reikalinga žinot, kaip apsisergėt nuo įvairių ligų ir kitokių nelaimių. Apie tą viską bus kalbama ž niaus.

Padavimas p os pagelbos nelaiming atsitikim

Kaip sugrą yvybę prigerusiam žmogui? Pirmiausiai reikia paluosuot prigerėlį nuo visų drabužių, idant jie neveržtų jo kuno, tą galima lengvai padaryti, atsegiot kalnierių marškinių, atjuost juostą (diržą) ir t.t. Po tam reikia iškuopti dumpą iš burnos prigerėlio ir stengtis prašalint vandenį iš vidurių. Tas lengvai duosis atlikti padėjus nukentėjusi ant kelių kniupščia, taip kad galva turi kabot žemyn Su viena ranka reikia spaudyt vidurius, o su kita — pražyt gyvybę prigėrėliui jo gomurį. Jeigu nukentėjęs neilgai buvo vandenyje, tai ir virš aprašyto budo gydymo pakaktų, idant sugrąžytžyt gyvybę prigėrėliu,jo veidas iš mėlino imtų eit raudonin ir ženklai kvėpavymo pradėtų rodytis. Bet jeigu žmogus iš budo raudenije ketvirtadalį valandos, pusė valandos arba dar daugiau, tai reikalinga išvalius jo burną kaip buvo pasakyta augščiau, griebtis už **vertimo kvėpuot.**

Reikia paguldyt prigėrėlį ant nugaros, atsukus galvą prieš vieją; padėt ką nors po mentems, idant iš kelt krutinę.—Paskui atsiklaupus ant kelių pes galvą nukentėjusio paimt už rankų ir prispaust jas ištiestas prie prigėrėlio šonų; palaikius jas taip 1 iki 2 sekundų reikia ištiest augščiau galvos nukentėjusio. Per prispaudymą rankų prie šonų krutinė jo (pasimažins) ir oras(o kartais ir vanduo) išeis lauk iš plaučių, o per užlaužimą rankų augščiau galvos krutinė pasididina ir oras įeis į plaučius. Tokius kilnojimus rankų reikia padaryt nuo 15 lyg 20 sykių į minutą. Labai yra gerai jeigu kits žmogus gali laikyti liežuvį paėmęs su rankoms, ištraukęs ir burnos. Liežuvį reikia tuomet ištraukt, kad rankos nukentėjusio yra prisp žiamos prie šo

atleisti kuomet rankos išsikelia augščiau galvos. Jeigu tas viskas bus gerai atlikta tai pasirodymas ženklų gyvybės bus tuojaus regimas: išbalęs ir pamielinavęs veidas pradės eit raudonyn; pasirodys silpnas kvėpavimas ir nukentėjęs išduos atsidusimo balsą. Bet kartais idant tą atsiekt, reikia dirbt **visą valandą** laiko ir tik, jeigu dar širdis nukentėjusio muša, tai nereikia nustot vilties. Apart to reikia visaip gaivint nukentėjusio kuną: trint oda su skara, kabint šnerves sužąsine plunksna arba žole. Labai prasiplatines budas tarp žmonių supti prigėrusį skotertije, taipgi turi vertę, bet nėra taip pasekmingas, kaip kad viršui aprašytas kilnojimas rankų, kuomet nukentėjęs pradeda kvėpuoti dručiai ir giliai tad jį galima parnešt namon paguldyt lovon, apklostyt šiltai ir apdėt aplinkui jį butelius pripiltus su šiltu vandeniu, ir padrutint jo spekas duodant alcoholio arba drutos kavos.

Užduusį, (užtroškusį) per pasikorimą ar kitokių budu, reikia paguldyt šalton vieton; galva turi buti augščiau negu liemo, ir jeigu jis nekvėpuoja, tai reikia imties iš artificiališko kvėpavimo, kaip kad pirmiau buvo aprašyta.

(Tąsa.)

MOTINA.

'Boston Globe," Rugsėjo 20, tilpo labai žingeidus straipsnis dr. F. Crane apie karę ir jos bereikalingumą; prieg tam jis paduoda puikų vaizdelį, kuris ypatingai įdomus, delto mes jį ištisą talpinsime: —

"Karės Viešpatis Imperatorius (Wilhelmas) sėdėjo šėtroje su savo generolais; kas keletą minu ėjo jam žinios apie ką mušį, kur

Oras buvo pilnas didelių atsitikumų. Kakta imperatoriaus buvo apsiniaukus. Jis buvo nervuotas. Jo žodžiai išrodė aštrųs, šiurkštųs. Jis sėdėdavo ilgas valandas be žodžio.

Staiga jis paklausė "kas ten per triukšmas? Eikite pažiurėti."

Adjutantas atidavęs jam garbę pranyko ir į kelias minutes vėl sugryžo, sakydamas: "tai moterįs, jusų augštybė. Del kokios tai nors priežastiės sargyba nenori ją užgauti. Ji reikalauja leisti jai jus pamatyti."

"Atveskite ją čia."

Moteris tapo atvesta. Buvo tai kaimietė — ir dar gana patogi. Jos drabužiai buvo suplyšę, plaukai suvelti, jos akįs degė lyg karštligėje.

"Kas tu esi," paklausė imperatorius aštriai.

"Esmi motina."

"Ką tu čia veiki?"

"Aš jieškau savo kudikio."

"Ką tu nori tuom pasakyti? Kalbėk toliaus; pasakyk savo reikalus. Tikta skubyk."

"Esmi motina" tarė m teris. Ji stovėjo stačiai, žiurėdama be baimės jam į akįs.

"Jie atėmė mano vaiką, mano Karl. Aš norių jo. Tai yra viskas."

Po valandėlei ji kalbėjo toliaus "Aš gyvenu an kaimo, arti Passing, Bavarijoje, (pietinė Vokietija.) Mano vyras mirė kaip tik po Karlo gimimo. Aš užauginau savo kudikį, dirbau del jo, išauklėjau jį iki suaugusio vyro. Ir tada jie atėjo ir jie išvedė jį karėn.

"Aš negalėjau daugi kentėti,... kad jis išėjo

"Aš sėdėjau

siu pas Keizerį ir prašysiu jo sugražyti man mano vaiką. Juk jis tiek vyrų turi — milijonus, kaip žvaigždžių — jis gali vieną atleisti. Jis yra mano viskas. Aš eisiu. Jie gali mane tiktai sušaudyti. Mirtis geresnė nė toks gyvenimas."

"Aš neturėjau pinigų. Aš visą kelią pėščia atėjau. Aš ėjau per miestelius; visi davė man maisto, nes aš esmi motina. Ukininkai pavėžino mane kaip jie dažinojo, kad aš motina.

"Vagiai ir plėšikai buvo paėmė mane, bet vėl paleido, nes aš esmi motina."

"Vilkai užpuolė ant manes giriose, bet nekando manes, nes aš esmi motina." paėmė mane, bet nekando manes, nes aš esmi motina.

"Šturmai nekenkė man, žaibai nedalytėjo mane,kaipo motiną."

"Kaip aš daėjau kareivių stovyklas, jie mane visuomet praleido, nes kaip jie šaukė man aš atsakiau, 'esmi motina ir jieškau savo vo kudikio."

"Aš ėjau per mušių laukus. Jokia kulka neužgavo motinos."

"Aš atėjau prie jusų šėtros; jusų sargai nenuvijo manes, kaip aš pasakiau, kad aš motina ir kad aš atėjau pas mano Keizerį jieškoti mano kudikio.

"Jis neturi jokios nesantaikos su francuzais arba su anglais. Jis nenori juos užmušti. Jis nori tiktai savo lauką apdirbti ir gyventi arti manes.

"Jie šaudo, užmušinėja ir aš nesuprantu, kodėl. Aš norių mano vaiko — tai viskas ką aš žinau."

"Jus turėjote motiną, jusų augštybė. Jus suprasite kaip ji jaustų, jeigu ji negalėtų jus atrasti, ir jaustų, kad jus gal gulite mirštantis kur nors laukuose."

"Atiduokite man mano kudikį."

Buvo trumpa tyluma. Viens iš generolų bandė prakalbėti. Karės Viešpatis sustabdė jį mostelėjimu. Tada jis tarė:

"Eikite ir atraskite šios moteries sunų; pagal mano imperiališką paliepimą lai jis gryšta su ja apdirbti savo laukų.

Veikiai! Ir kad Dievas nors ne pamirštų šį vieną daigtą ką aš padariau!"

PIETUS UŽ DAINĄ.

Kelios dienos atgal, du Amerikonu atvyko pėsti į Ostendą, pailsę ir sunykę bet kur tiktai jiedu sutiko vokiečius, plėvesavimas didelio amerikoniško pašporto suteikdavo jiemdviem prielankumą. Miestelyje Sottegem jiedu sutiko keletą vokiečių oficierių tulam viešnamyje. Lieutenantas pareikalavo uždainuoti anglišką dainą. Amerikonai budami alkani padainavo dideliai jausmingai.

Lieutenantas potam patėmijo: "Jei judu atėjote iš Brussels, judu esate pusėdieni." Oficierius [illegible] valandė-

jų porą dviračių, kad jiemdviem nereiktų pėsčioms eiti. Ir dar galima sakyti, kad vokiečiai nemandagus žmonės!

PAVANDENINĖ VALTIS KAIP IŠGELBĖTOJA.

Tulas Anglijos laivyno lieutenantas rašydamas laišką namon, taip parašo vieną atsitikimą mušyje arti Helgoland tarpe vokiečių ir anglų laivynų:

"Tai romantiškiausias, dramatiškiausias epizodas ką moderniška karė gali suteikti," sako jis.

"The Defender" ("Apgynėjas" —anglų karės laivas) nuskandinęs priešų laivą, nuleido žemyn valtį išgelbėti plaukenčius vokiečius. Bet pirmiau ne kaip valtis galėjo sugryšti, kitas priešų skraiduolis atplaukė ir nuvyjo "Defender," kuris turėjo apleisti savo valtį.

"Jus galite persistatyti sau kaip tie nelaimingi jautėsi, visiškai apleisti ant didelių jurių atidarytoje valtyje,be maisto be vandenio, ir 25 mylios nuo arčiausios žemės. — Ir ten tai buvo priešų tvirtovė! Aplinkui jų buvo miglos ir priešai.

"Staiga, pasidarė didelis sukurys arti jų ir anglų pavandeninė valtis E-4 pasirodė, greitai atidarė savo kieravimą, kuorą, juos visus paėmė ir vėl užsidarė, pasinėrė į jures ir juos parvežė namon 250 mylių!

"Ar tas tikrai nestėbėtina? Jokia apysaka nedrystų parodyti su tokiu episodu — nes nieks nenorėtų tą tikėti."

Kartais, "teisybė keistesnė už išmislą."

VOKIEČIAI VERKIA; FRANCUZAI TYLI.

Yra didelis skirtumas iš psychologiškos pusės tarpe sužeistų francuzų ir vokiečių, kuriuos atveža kasdien į Bordeaux' (Francijoje) ligonbučius.

Fiziškai yra mažas skirtumas tarp jų. Granatos ir kulkos taippat baisiai suplėšė vienų ir kitų kunus. Bet vokiečiai labai suvargę —jų nervai kone suirę. Delto charakteristika paprastai suteikiama tom dviem tautom, pasirodė visiškai atbulai. Nes sužeisti francuzai yra visai tykus ir neparodo jokio nerviško sujudinimo; o vokiečiai priešingai jų stoicizmo reputacijai praleidžia jų budėjimo valandas gailiai verkiant.

AŽERAI DŽIUSTA.

Nesenai raportas buvo paduotas Senatui Cape Town (Afrikoje,) kuris sako aiškiai, kad Pietinė Afrika džiusta, neužtai, kad mažiau lytaus kaip paprastai, bet del nuolatinio nykimo vandens. "Be abėjonės," pastėbi reportė daugelyje vietų Sąjungos (Afrikos Valstijų,) pagalios bus negalima visiškai gyventi.

Jau seniai Livingstone, garsus atradėjas buvo parodęs galimumą to ir pastinyje pereito šimtmečio [illegible] labai daug ažerų [illegible] — vidurinėje Af- [illegible] Chad, (

žiausias Afrikoje ažeras) mažėja kas metas.

Europoje ne ka geriau. Vienas vokiečių geologas neseniai padarė pilną surašą Europos ažerų ir rodo kad šimtai iš jų jau pranykę arba tiktai liko balos. Kantone Zurich, Šveicarijoje 1660 metuose buvo 150 ažerų; šendie nėra nė 70; o ažerai Lemano, Lucerne ir Neuchatel susitraukia truputi kas met.

Vaikinas nesuprato.

Merginos tėvas, storas susiraukęs senis, įėjo į seklyčią ant pusės po devynių su savo laikrodėlių rankoje. Vaikinas stovėjo ant kedės, kad pataisyti paveikslą ant sienos, kaip mergina buvo jo prašiusi. Kuomet jis atsisuko, senis jam sakė:

"Eh, tamsta ar jus žinote kuri jau valanda?"

Nedrąsus vaikinas greitai nulipo nuo kedės.

"O taip tamsta," jis atsakė, "aš ka tik norėjau eiti."

Jis išėjo į prieangi ir pasiėmė kepurę ir švarką. Merginos tėvas sekė paskui jį. Kaip svečias atidarė duris, senis vėl klausė jo ar jis žino koks laikas.

"Taip tamsta" atsakė vaikinas, "Laba naktis!" — Ir išėjo nelaukdamas nė švarką apsivilkti.

Kaip durįs užsidarė, senis atsisuko nustebęs į savo dukterį:

"Kas darosi tam vaikinui?"klausė jis,"aš norėjau, kad jis man pasakytų koks dabar laikas. Man reikia laikrodį nustatyti."

Del permainos.

"Mama," sakė Jonukas, "aš taip norėčiau turėti mažą sesutę."

"Kodel tu jos taip nori, Jonuk?" klausė motina.

"O, jau man nusibodo katė erzinti."

Išžiura kartais buna apgavinga.

"Ištikrųjų, vaike," sakė dėdė, "tu labai daug valgai del tokio mažo vaikučio."

"Bet,tamsta," atsakė vaikas "galbut aš ne esmu toks mažas kaip aš iš viršaus atrodau."

Perdaug neatsargus.

Jis neišrodė kaip vyras, kurį galima butų drąsiu pavadinti. Ji norėjo tą ištyrinėti delto ji jo klausė:

"Jiegu butų karė, tamsta ir eitumėte kovoti už tėvynę, ar ne?

"Ne" jis atsakė, "aš nelabai norėčiau ten eiti."

"Kodel ne?" klausė ji.

"Jus matote,"patėmijo jis "ten taip neatsargiai šaudo."

Prirodymas protingumo.

Kuomet jis piršose, jiji žiurėjo su abėjojimu į jį. "Vyras, su kurio aš apsivesių" sakė ji, "turi buti netik narsus, bet ir protingas."

"Gerai," atsakė jis, "aš manau, kad aš esmu ir narsus ir protingas.,,

"Aš pripažystu, kad jus narsus ėsate," atsiliepė ji, nes jus išgelbėjote mano gyvastį kaip musų valtis apsivertė aną dieną; bet tai nebuvo protinga, ar ne?"

"Žinoma, kad tai buvo [illegible]inga" mitriai atsakė jis, "aš tyčiomis apverčiau valtį."

Visuomet toki patįs.

"Dukra," sakė tėvas, "tas tavo vaikinas labai vėlai namon eina."

"Ar tavo motina nieko tau nesakė apie tą jo blogą paprotį?"

"O taip, Tėvuk," atsakė maloniai duktė, "mama sako, kad vyrai nėkiek nepersimainė."

Jau nepereikalingas.

Vincukas turėjo įprotį paminėti visas gimines savo maldose. Vieną vakarą, kuomet jis kalbėjo savo maldas prie savo motinos kelių jis neminėjo vardo jo mylimiausios tetos.

"Kas tai" tarė jo mama, "tu pamiršai pasakyti , Palaimyk Dieve, tetą Onytę ir suteik jai laimę."

"Bet mama," atsakė vaikutis, "jau man nereikia to daugiau sakyti: teta Onytė jau sužieduota."

Drąsuolis.

Vienas žydelis, buvęs kareivis, [illegible] sakojo apie savo drąsą [illegible]ėje:

"..[illegible] iš stovyklos aš išvy[illegible] krumuose gulinti priešą. Prišokęs, kaip kirsiu su kardu vienu smugiu abi kojas nukirtau...."

"Kodel tu jam nenukirtai galvos," pastebėjo klausytojas.

"Ui, kaip galima...,nes jis jau buvo be galvos."

Žydas eidamas karėn:

—Ui, nueisiu dvilika užmušiu ir pats sugryšiu.

—O kaip tavę užmuš?

—Ui, o ką aš jam padariau?

CARLSON-ROLANDER & CO
HOUSE FURNISHERS

DIDŽIAUSIA KRAUTUVĖ NAMINIŲ RAKAND ŲVIETOJ LETUVIŲ APGYVENTOJ.

Per 25 metus firma išdirbus savo vardą teisingumu ir gerais tavorais.

Jeigu nori pirkti ką ant žiemos.

Nepamirškite mųs, mes tą patį tavorą parduodame daug pigiau negu mieste, kur turi moketi dideles randas.

Pečių, lovų, kamodžių, kreslų, sofku, veidrodžių, aliejinių klotuvu, kudikiam kerečiukų ir visokių naminių daiktų pas mus rasite didelį pasirinkimą. Atėkite

Stalas 25 c.

133-137 Millbury street, Worcester.

JUOZUPAS BALTROMAITIS
Lietuvys Siuvejas
86 WARD ST., WORCESTER, MASS.

Siuvame drapanas: vyriškas ir moteriškas pagal naujausios mados, darbą savo gvarantuojame, kad drapana pritiks gražiai ir ilgai devėsis. Męs taip-gi atnaujinam nešiotas drapanas; pataisom ir prosinam. Kvieciame visus lietuvius ir lietuvaites pas mus atsilankyti, o kožnas apturėsite malonų patarnavimą.

Broluti! kas čia per vieta?

O tai tu dar nežinojai?

---Nu-gi tai Cezariaus seliunas! Čia broluti puiki lietuviams užeiga: skanus ir šaltas alus, gardi arielkėlė ir skanus kvepenti cigarai.

Patarimai visuomet suteikiami dovanai.

Tik užeiki pas

CEZARĄ VAŠKELEVIČIĄ
94 Millbury St., Worcester, Mass.

$1880, dalis mokesties nupirkti 47 akrų Sutton farma, gera žemė, užlaiko 10 karvių, geri budinkai; Bramanville karas 10 centų fėras nuveš į Sutton, pasiklausk kur Fred Hammond farma, netoli Sutton, už $200 vertės yra šieno. parduoda
KINGS FARM AGENCY,
405 Main Street
Worcester.

ATLEISKIT UŽ
ZECERIŠKAS
KLAIDAS
Šiame Numeryje.

Artistiškai Padarc

Geriausias dirbėjas paveiksl

Visokiose formose—nuima nabašnink stubose. Vestuvems, Grupoms ir ša pavieniams galerija yra ruiminga ir g rai pritaisyta.

Apsisaugokite keliaujančių agentų, kuriem pad date savo pravaruę ir rankpinigius, o paskui toks visai neg-išta.

Jeigu norite nusitrauktie savo paveikslą, tai atneškite arba per pa prisiųskite pas JONA ČERNIŲ, kuris padarys jumi artistiškai ir nepraj Jusų pinigai.

Studija atidaryta nuo 8 ryto iki 6 vakare; Utarninkais ir Subat iki 9 vakarais.

JONAS CHERNIUS,
24 Millbury St., - Worcester M
Telephone 2385-W.

MAURICE F. REIDY
REAL ESTATE AND FIRE INSURANCE
716 - 717 State Mutual Building,
WORCESTER, MASS.

Namai ant pardavimo:

Pattison St., 3 tenementų stuba, 15 ruimų su matomonu išvedžiojimu paipų, pirmas gyveni. mas su šiluma nuo pečiaus, kieto medžio grindis stogas sleitų. Kaina 5.500 dol.

Bradley St., 3 tenementų stuba, 5 ruim kožnas, randos neša po 12 dol. Kaina 4.500 dol ant mažų išmokesčių.

North St., 4 tenementų stuba, apie 6000 pėdų žemės, 25 dol. randos ant mėnesio. Kaina 3.200 dol.

Upsala St., 3 tenementų stuba po 4 ruimus, randos neša po 13, 12, 12 dol., gazas, maudynės, 7100 pėd. žemės. Kaina tik 4.400 dol.,ant mažo išmokesčio.

Lawrence St., 2 tenementų stuba, 13 ruimų matomų paipavimu, maudinė, randos neša po 1: dol., 5000 pėdų žemės. Kaina 3.500 dol.

Perry Ave., 2 tenementų stuba, štoras pasirandavoja už 672 per metus. Čia labai gražus turtas, visada parandavota; su mažu inešimu ir lengvais išmokėjimais.

Millbury St., 3 tenementų stuba, 6 ruim kožno, randos 16 dol., 15 dol., 15 dol. Gerai pabu davota ant Millbury St., 4500 pėdų žemės. Kain 6.800 dol.

Jefferson St. kampas, 18 ruimų, 3 tenemen tų stuba, gazas, maudynė, karštas vanduo, kiet medžio grindįs, parandavoja po 17, 17, 17 dol Kaina 7.200 dol.

Fox St., 2 tenementų stuba, 10 ruimų, maudinė atdaras paipavimas, randos neša po 12, 12 dol. Kaina 3.200 dol.

Dorchester St., (netoli Vernon), 3 tenemen tų stuba, 17 ruimų, gazas, maudynė, naujai m: levota, gražus jardas su medžiais. 6.000 dol.

Tainter St., (netoli Crampton & Knowle 3 tenementų stuba, 15 ruimų, gazas, maudyn šiltas vanduo. randos po 13 dol. Kaina 5.000

Dorchester St., 3 tenementų stuba, 17 ru mų, 4500 pėdų žemės, randos po 13 dol. Kai 6.300 dol.

MAURICE F. REIDY,
REAL ESTATE and FIRE INSURANCE
716 - 717 State Mutual Builbing.
WORCESTER, MASS

Nauja Lietuvių Barzdaskutykla-Barbernia.

Ar nori turėt plaukus, nukirptus gražiai ir pagal savo norą? Ar norite, kad jusų barzda butų nuskuta lengvai ir švelniai? O gal jusų plaukai slenka, o nori, kad neslenktų, ar gal jau nuslinko, o nori, kad vėl užaugtų, tai ateik pas mumis. Bet palaukite dar ne viskas, ar norite, kad jusų veidas butų švelnus, čystas ir nenuspuogavęs? Jei taip, ateikite pas mumis, nes mes turime elektrišką, mašiną, su kurios pagelbą spuogus išnaikynam ir veidą padarom švarų. Dar žodis tiems, kurie barzdas skuta namie. Jei jusų britva neaštri arba nori gerą, naują pirkti,tai ateikite pas mumis, o mes išaštrisime arba naują išrinkę parduosime. Mes taipgi parduodame visokius kvepenčius vandenius ir gyduoles nuo plaiskanų į namus. Darbas pas mumis atliekamas labai greit ir švariai, dirbame trįs vyrai ir kiekvienas gerai išsilavinęs tame amate. Darbo valandos— nuo 7:30 ryto iki 8:[illegible] vakaro, subatomis iki 10:30 vakaro.

Visų lietuvių prašome malonėkite užeiti

MOTIEJUS ZIZIS,
152 MILLBURY STREET, (Kampa
WORCESTER, MASS.

musų .kaimynai lenkai?

nė karė sukėlė di- ...ejimą lenkų tautoje. žasties to, lenkai turi etiktai atgauti savo ką stovį, bet netgi vi- išsiluosuoti iš po glo- ustrijos, Rusijos ir ijos. Jie mano at- ti visą Lenkiją juos se rubežuose, lais- ieprigulmingą. De- nijimo tos vilties, štai lenkai darbuojasi. Galicijoje. turėdami politiškų tiesų ir Austrijos lengves- ı nėkaip Vokietijos s lenkai, labiausiai šavo tautiškos dva- Karei pakilus didesnė Galicijos lenkų, ypa- turtingesniejie, vie- kė Austrijos pusę usiją, noriai stojo į ustrijos kariumenės ovoti su savo senais ir prispaudėjais

ıa to, lenkai suar- o tautiškos valdy- nitetą, kuris paleido ıimą į visą lenkų agindamas eiti su a. Tas komitetas ukas, tvėrė ir gink- ılkus sakolų, strzel- ditokių užvardžių bu- uriuos jie pavadino ais." Tie legionai iš ıoro stojo kovot su ariumenė ir bandė ėti Austrijai ir Vo- i pergalėti Rusiją. ıi laukiant po apskel- arės, Rusijos Caras no Lenkijos savy- Lenkai priėmė tą jimą Caro, jeigu ne u užsitikėjimu, tai gana prielankiai. Lai- bilizacijos Rusijos ka- nės, jie užsilaikė ra- r abelnai šioje karėje atizavo Rusijai. To- du patįs stojo prie- ıvo brolius Galicijoje, a Galicijos lenkai iš- Caro prižadėjimą, siprato, kad didesnė lenkams butų eiti iš- ı Rusija, ir padėti nt visą Lenkiją. Bu- o globą vienos viešs, jie labiaus sustip- su laikų galėtų pas- prigulmingais. Nuo os ir Vokietijos jie jo jokių palengvini- tiktai naujo padali- šalies, kas jiems švarbu. Pa- savo klaidą, len- alo nuo Austrijos ir aitlingai bėgti iš ka- ės. Daug iš jų perė- cijos rubežių norė- oti francuzų eilėse dabar prieš vokietį uzai neatskirda- ı nuo austrijokų, isus nelaisvėn. nai taipgi nustojo vo entuziasmo del ės, ypatingai pama- ekimą milijoninės ariumenės. Del sto- ų iš Europos negali- ot,kaip skaitlingi bu- legionai, bet manoma eperskaitlingi, nes ıas tų vyrų priklau- Austrijos kariume- prievarta turi jiems pa-

rikos, kurių ana. didelis, kitaip savo tiktai šel- piant brolius pinigais. Tą jie ir daro; didžiausi Amerikoje lenkų tautiška organizacija "Związek Narodowy" daugiausiai tame darbuojasi, bet skundžiasi, kad Amerikos lenkai netaip giliai atjaučia svarbų padėjimą Lenkijos. Jų broliai Europoje patįs matydami savo šalį kraujų užpiltą, sudeginta ir išnaikyta, noriai aukauja paskutinį skatiką labui nuvargusios tėvynės.

Iš to viso galima matyt, kad lenkų taip seniai auklėta viltis atgaivint Lenkiją neprigulmingą vargiai ten išsipildys. **Ona Sakalienė.**

KEIZERIO DIEVAS.

Atduoda dėką "musų senam Dievui tenai ant augštybių."

Paprastai žmonės tiki kad vienas Dievas ėsama kuris bešališkai žiuri į visas tautas, bet pasirodo, kad vokiečiai turi savą Dievą. Štai Keizerio prakalbą į karėivius laike jo kariumenės pasisekimų einant ant Paryžiaus:

"Draugai — Aš jus sušaukiau čionai, kad pasilinksmytumet drauge su manim del taip garbingos pergalės kurią musų vienguenčiai laike keletos dienų smarkių mušių išlošė savo kardais. Kaveiviai iš visų kampų viešpatistės padėjo viens kitam su tvirtu ištikimu ir neapgalimą drąsą laimėti dideles pasekmes.

"Už mus pergalę mes dėkaujame pirmiausiai musų senam Dievui (unseren alten Gott). Jis mus neapleis, nes mes tarnaujame šventiems siekiams. Daug musų draugų jau krito mušyje. Jie mirė kaip didvyriai —už tėvynę. Mes pagarba minėsime juos ir šauksime del garbės tų kurie vis dar kovoja, Hurrah, Hurrah, Hurrah!"

"Dar daug kruvinų mušių turime prieš mus. Turėkime viltį sulaukti daugiaus tokių pasisekimų. Mes nesustosime ir mes dasieksime priešų kailį. Mes niekuomet nenustosime tikėjimo ir vilties į musų gerą seną Dievą tenai ant auštybių (unseren guten alten Gott dort oben.) Mes pasiryžeme laimėti ir mes turime laimėti."

Labai puiku, bet dabar rodos, kad "Unser Gott" jau pradeda pamiršti savo žmones ir jų "šventus siekius."

LAIŠKAS IŠ LIETUVOS.

..Vilniaus rėdyba, 5 rugp. Svalkų,Kauno ir Vilniaus rėdybose buvo apgarsinta, kad visi kuriems tik galima išvažuotų iš čia gilyn į Rusiją. Kaunas tuščias pasiliko, visa pramonė sustojo. Birštone įtaisė ligonbutį; žmonės važuodami iš Birštono į kašedarus turėjo mokėti po 50 rublių už padvadą. Ant laukų niekas nedirba, nes visi apimti mirties baimę — visur girdėti tiktai verksmas, dėjavimas... Žmonės nežino ką daryti nė kur dėtis. Vasara labai karšta buvo — kaip kada daeidavo į 50 laipsnių ir viskas laukuose sudžiuvo. Paliepimas buvo išduotas, kad nuo 28 Liepos iki 13 Rugpiučio gyventojai saugotų naktimis ir di- nauja valstija įėjo į sąjun- noms telegrafus ir kad padvados butų visada gatavos žinias pranešti ar del ko kito. Kariumenėn pašaukė visus atsarginius, nežiurint ar jų bilietai buvo raudoni, melini ar balti ir tuojaus juos išvežė karės laukan.

Žmonės kurie negalėjo išvažuoti kur nors, nes negalėjo ukę palikti, praleidžia dienas ir naktis drebėjime, nes visur sakoma, kad jie sudegins kas tik jiems papuls po kojų. Visi meldžiamės, kad Dievas pagelbėtų musų nelaimingą Lietuvą.

B. B.—kas.

Suvalkų rėdyba, Kalvarija, rugp. d.... Nežinome mes kas darosi. — Sako visur, kad prasidėjo baisi karė ir kad neužilgo ateish vokiečiai apiimti Suvalkus. Caras pašaukė visus atsarginius — net ir tuos, kurie turi baltus bilietus. Mes visi isigandę — nežinome ką daryti. Liepe mums išsikraustyti iš čia — bet kur eiti? Kaip galime mes viską palikti? Dar nė laukai neapdirbti. O Jeigu apleisime viską ir eisime kur akįs neša, kaip mes pragyvensime? Ir paskui parėję namon ką rasimę? — Gerias velyk čia likti. Ar šeip, ar taip mus laukia nelaimė. Mes nežinome ar jus gausite ši laišką ar ne, sako kad vokiečiai nė laivu neleis iš Rusijos išeiti...

K. P—iutė.

MAŽMOŽIAI.

Keistas paminklas.

Vienas iš žingeidžiausių paminklų ka kada nors buvo pastatyta ant žmogaus kapo ir kuris nori parodyti amžiną pakeikimą moterų bus ne užilgo pastatytas, Medford, Or. Tas monumentas bus pastatytas del išpildimo paskutinios valios tulo William Hartley, keistas senas "kavalierius," kuris numirė aną žiemą.

Šie žodžiai yra parašyti ant akmenio: "Atminčiai patogaus, turtingo kavalieriaus, kuris anksti jo gyvenime atsisakė klausyti sijono gal ant amžių."

Monumentas parodo Hartley stovinti ant vieno kranto pragarinės upės, kolei ant kito kranto trys nuliudę moterįs ištiesusios į jį rankas, lyg ir maldaujant. Paminklas kainuoja 5,000 dol.

SUVIENYTŲ VALSTIJŲ VĖLIAVA SENIAUSIA.

Geltona ir raudona Išpanijos vėliava yra seniausia iš Europos vėliavų, nes ji buvo pirmą kartą vartojama 1785. Francijos trispalvė vėliava (mėlyna, balta ir raudona) buvo pirmiausiai vartojama 1795. Anglijos papartis nuo 1801; dabartinė Italijos vėliava nuo 1848; dabartinė Austro - Hungarijos vėliava nuo 1867 — ir Vokietijos vėliava nuo 1871.— Žvaigždėta vėliava Jungtinių Valstijų yra senesnė už visas minėtas, nes ji buvo priimta 1777, ir vienatinė permaina, kuri ja patiko, buvo pridėjimas naujos žvaigždės kiekvieną kartą kaip

V. Pauliukonis
114 Green St. Worcester, Mass.

Poel Rouimis vietelė praleisti laiką su draugu savo.

Tyrus Vaistai
ir gyduolės už žemiausia kaina galima gauti pas:
FOLEY THE DRUGIST
Vernon Sq., Worester, Mass.

ŠVIEŽĘ PIENĄ
Galima pirkti nuo musų tautiečio
JUOZO URBONO
Atveža į namus
43 Ward St., Worester, Mass.

Pirmutinis Lietuvis
Worcester, Mass.
Parduodu STUBAS, FARMAS IR LOTUS.
Trįs metai, kaip tą bizni praktikuoju ir gerai suprantu jį; atlieku visada dėl kožno lietuvio. Todel jai nori pirkti Stubas, Farmas ar Lotus, visada ateik pas mane ant šio adreso:
J. J. KELLEY
LITHUANIAN REAL ESTATE
91 Endicott St.

PARDAVĖJAS VISOKIŲ TRUNKŲ TIESIOK IŠ BRAVORO.
Kentucky pagirtoji Melwood whiskey ir old Hardie Kentucky whiskey ir visokį aluti. Speciališką atydą padedam ant užsakymų per telefoną ir prisiųstų per gromatas
BRADLEY & CO.
30 Ward St., Worcester, Mass.
Telephone Park 681

J. Cižanckas
Duoda lekcijas muzikos ir dainavimo.
53 Waverly St., Worcester, Mass.

Malkos--Angliai
Nevalgo nieko bet duoda vigadną jausmą ir apsergsti nuo drebėjimo. Angliai pilni karsčo ypatybiu, sausos malkos sukirstos kokio nori didumo.
WALKER ICE CO.
289 Main St., Cor. Exchange
Bay State House Block.
Tel Park 482

Kostumerckas
KRIAUCIUS
Pasiuvam vyriškus drabužius pagal naujausios mados už pigiausą prekę Teipgi senus atnaujinam. Kam reikia drabužiai pasitaisyti neužmirškite pas mane užeit ir pasižiurėt, gal pas mane rasite geriau kaip kur kitur.
JUOZAS BALANIUS
48 Millbury St., Worcester.

KELIAUJANTIS
KRIAUČIUS
Suvame visokius rubus: moterikus ir vyriškų, taipgi parduodame tavorus jardais. Ant pareikalavimo visada pribunam aplinkėje: Springfield, Worcester ir Boston, Prašykite
K. P. ŠIMKUNIS,
7 Columbus St., Holyoke, Mass.

A. Kvietkausikio krautuvė.
Parankiausia vieta aplinkiniam Lietuviam pirkti visokius drabužius: Čeverykus, Laikrodelius, Brityas, Laikraščius ir šaip visokius daigtus. Čia pirkdami visada busite užganedinti ir visada gausite gerą rodą.
A. KVIETKAUSKAS
Ties Station 59
PAQUONOCK, CONN.

TEATRAS!

DAINOS IR ŠOKIAI

RENGIA L. S. S. 40 k. TEATRALIŠKAS RATELIS
Bus perstatyta viena iš geriausių lietuvių kalboje drama penkių vieiksmų:

"Iš Meiles"

Parašyta geriausio rašėjo
Bus sulošta Columbus day vakare ant finų svetaines

12 d. Spalio-Oct. 1914

72 Mulberry St., Worcester, Mass.

Teatras prasidės 7:30 val.; durys bus atdarytos nuo 6:30 val.
Po teatrui bus šokiai.

Broliai ir Seserįs! Lietuviai jau jųs esat nesyki buvę ant lietuviškų teatrų ir matete daugybę perstatymų, bet mažai matet tokių iki šiol Worcesteryje, nes nebuvo kam surengt, ir pastatyti gyvą veikalą. Ta tai męs L.S.S. 40-tos kuopos Teatrališkas Ratelis, dedam visas pastangas, kad pastatyti vieną iš geriausų ir gražiausių dramų "Iš Meilės"; ir štai jau 12 d. Spalio gausite pamatyti puikiu, puikiausiu drama "Iš Meilės". Šios dramos turinis yra gana svarbus, nes perstatymas, parodo kokią svarbą turi šeiminiško gyvenimo meilė. Taigi nėra nei kalbos apie svarbuma mums jos pamatyma perstatant; tik reikia pasakyti, kad šį dramą, tai zerkolas musų visuomenei, o ypatingai šeiminoi.

Musų brangieje Worcesteri'o lietuviai nepraleiskite šiuos progos, nes tą dieną bus šventė, kur beabėjones bus liuosaus laiko dėl apsilankymo ant teatro. Nagi tai kviečiame, kas tik mylite dailę, kam susiedai vėlija ir kas tik kulnes galit pavilkt atsilankykiti ant šio teatro, nes gal šis teatras bus pirmas, o ir paskutini syki Worcesteryj'e.

Tarpe aktų bus dainos ir griežš muzika po vadovyste pono J. Dirvelio.

Įžanga tik 25 centai.

Nuoširdžiai kviečiame visus L.S.S. 40-tos kuop. T.R. Komitetas

P.S. Mulberry St., išeina nuo geležinkelio dipo (stoties) bokšto ir iki Svetainėj reikės eiti nuo dipo tik 3 minutes.

Tikietus galima nusipirkti pas narius L.S.S. 40-tos kuopos. Jeigu atsitartina, kad iš anksto nusipirktumet tikietus, tuomet busite užtikrinti geroms sedynėm.

Komitetas.

VINCAS ČESNA
ir J. KIELE

Veža anglis ir malkas visiem. Perkrausto žmones ir atlieka visokius darbus su arkliais.
441 Millbury St., Worcester.
Tel. Park 3563-M

Padidinam Potografijas.
Iš mažų paveikslų padarome didelius, įdedam į fremus, darbą gvarantuojame. Parašykite poskartę o męs atsilankysime į namus paimti. Rašykite taip:
JONAS JARUŠEVICZIUS,
Box 127, - Hudson, Mass.

Krautuvė katalikiškų daigtų.
Maldaknygių visokių, Stacijų, Kryžių, Kielikų, Cimborijų, Žvakių, visokių paveikslų fremuose ir be fremų. Škaplierių ražančių pigių ir barngiausių Išdirbystė geriausia, prekės pigiausios
PHILIP RYAN,
24 Trumbull St., Worcester.

L. J. GREGO RE
Visokį apsiavimą pataisome naujausiom mašinom. Tavorą ir darbą gvarantuojam.
59 Ward St., Worcester

SIUTUS IR KITOKIUS RUBUS
Duokit pasiut mums!

Užtikrinam kad Jus sučėdysite pinigu ir turėsite **gražius rubus.** Mes imam materiją iš gerųjų firmu ir primieruojam rubą pagal žmogų, todel nesudarko žmogaus išveizdos ir buna tvirtesni.

Gerus vyrams Siutus ir Overkotus pigiausiai
Gerai pasiuvam.
Musų firma randasi New Yorke ir Paryžiui todel mes greičiau gaunam visokias naujausias formas.
Jeigu norite turėt gerus rubus pigiei, tad ateikit pas mus.
Taipgi išvalom ir išprosinam visokias Vyrų ir Moterų drapanas.
Tikras Jusų brolis lietuvys
E. G. KLIMAS,
4 Sigel St., Worcester, Mass.

Kufarų Fabrikas Krautuvė.

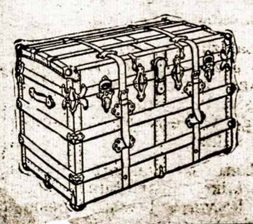

Geriausia vieta pirkti Kufarus
Rankinius baksus ir visokius pernešimo įrankius. Niekur pigiau nerasi o pasirinkimas didelis.
SHEAR TRUNK & BAG CO.
23 Millbury St.,
WORCESTER, MASS.

VIETOS ŽINIOS

Pabėgo iš beprotnomio.

Worcester, Mass. — Rugsėjo 17 dieną apie 7 val. vakare pabėgo iš Worcesterio beprotnamio tula Florence Alexander, 19 metų. Ji perlindo per geležinias štangas jos kambario ir povaliai,kada ligonių dabotojai persimaino ir nėra tokios didelės dažiuros, kaip paprastai, tada ji graitai išbėgo. Mergaitė buvo labai, net stebėtinai sukudus, nes niekas nemanė, kad suaugęs žmogus galėtų per jas išlysti. Sakoma, kad labai blogai dabotojai apseina su ligoniais.

Draugysčių veikimas.

Subatoje, 19 rugsėjo atsibuvo lietuvių svetainėje ant Endicott St. Lietuvių Jaunuomenės K. balius.Žmonių buvo gana daug, vakaras praleista linksmai.

Tą patį vakarą buvo šokiai Lietuvių Ukėsų Pašel. Kliubo ant Father Matthew' Hall. Pasisekimas buvo kuonodidžiausias.

Rugsėjo 15 ir 16, atsibuvo Worcesteryje Blaivininkų seimas. Daugiaus nė 30 delegatų buvo atvažiavę. Pirmą dieną musų klebonas atlaikė iškilmingas mišias ant kurių visi delegatai pribuvo. Potam prasidėjo seimas ant Parapijos svetainės. Buvo apkalbėta visi reikalai blaivininkų; daug naujų narių prisirašė pereitą metą ir blaivininkai tiki, kad kasmet jų darbas didesnę naudą lietuviams atneš. Kunigas Jakaitis liko išrinktas pirmininku su suvienytų Blaivininkų kuopų. Du puikųs vakarai buvo surengti; ant pirmo buvo koncertas bažnytinio choro, gabiai vedamas p.Čižausko. Choras labai gražiai pagiedojo ir paskui buvo balius su tautiškais šokiais. Antrą vakarą buvo lošta "Ant Bedugnės Krašto," ir rodos gana gerai pasisekė. Vakaras buvo užbaigtas tautiškais ir kitokiais šokiais. Žmonių buvo didelis skaitlius abu vakaru.

Seimas Blaivininkų kitą metą atsibus Minersville, Pa.

Savaitės nuotaka bandė nusižudyti.

Tula lenkė, vardu Marija Rusin, gyvenanti ant 17 Scott St. bandė sau gyvastį atimti. Ji buvo ka tik savaitę apsivedus su vyru, kurį jos tėvai išrinko del jos Ji jįjį visiškai nemylėjo, bet paklausė tėvų noro ir apsivedė su juom. Iš pirmos valandos kilo nesutikimai tarp jų, ir 21 Rugsėjo ji nusirengė ir atidarius gazo striuklę, atsigulė ant lovos. Kaip tiktai po penkių,vyras parėjo išdarbo ir ne rado savo pačios. Durys jos kambario buvo uždarytos ir jis ka tiktai galėjo ten įsilaušti ti su pagelba savo brolių. Ant galo jis įėjo ir rado kambarį pilną gazo, jo pačią jau beveik negyvą. Graitai pašaukė daktarą ir ja nugabeno į ligonbutį.Manoma, kad ją dar išgelbės. Moteris tiktai 18 metų.

Saugokitės apgavikų!

Worcesteryje atsirado tulas smarkus lenkas, kuris mėgino padirbti rusiškas šimtines. Jis nuvyko į Elektro - type dirbtuvę, kur daroma yra paveikslai, ir užsisakė padirbti rusiškos šimtinės graviurą. Kaip graviuras buvo padarytas, dirbtuvė apsižiurėjo, kad tai buvo sufalšavimas ruskų pinigų ir dabar laukiaiki lenkas ateis atsiimti savo graviurą, kada jis bus suareštuotas. Jeigu lenkas bijos ten sugryšti ir pasiseks jam kur kitur padirbti savo šimtines, tai galės daug neatsargių žmonių apgauti. Delto sergėkitės — ir nemainykite ruskų šimtinių!

Didelė tragedija.

Worcesterio miesto ligonbutyje mirė jauna lietuvaitė 21 metų amžiaus, iš priežasties atsisakimo vaikino apsivesti su ja. Mergina buvo neseniai atvažiavus iš Lietuvos; čia ji suėjo jauną "sportą," kuris prisiviliojo ją gražiais pažadėjimais, savo pijanu ir pinigais. Kuomet laikas atėjo prižadėto apsivedimo arba gėdos, vaikinas pasiulė jai $400. Mergina atmetė begėdišką pasiulijimą, o jos giminės pasirupino jį suareštuoti. Jis išsitarė, kad jis velyk dvidešimti metų išsėdėti kalėjime negu su ja apsivesti. Kaip merginai tai pranešė ji apmirė ir po nuvežimui į ligonbutį trumpame laike numirė del trukimo širdies.

Labai liudna, kad lietuvių tarpe atsiranda tokių niekšų. Suvedžioti merginą, o potam apleisti ją del giedos ir mirties! Kokią bausmę galima išrasti tokiam niekšui? Kalėjimas yra per maža už tokią pyktadėjistę.

Apuokas.

Vietiniam krautuvninkam

Adomas Kazlauckis iš Sunderland, Mass. praneša, kad jis turi labai daug cibulių ant pardavimo. Krautuvninkai gali pirkti pigiau negu gauna nuo wholesale žmonių. Norėdami susižinokite.

WORCESTERIO LIETUVIŲ DRAUGIJOS.

Ar priguli nors prie vienos, jeigu ne, išsirink ir prisirašyk.

1. Šv Kazimiero Draugystė laiko susirinkimus kas pirmas Panedėlis po 15 kažno mėnesio, Svetainėje Beaver Hall, 9 Bartlett St., 8 val., vak.,pirmininkas J. Kupstas.

2. Lietuvos Sunų Draugystė, laiko susirinkimus kas pirmą panedelį kožno mėnesio, Lietuvių svetainėje, 29 Endicott St., 8 val. vak., pirmininkas A. Bernota.

3. Šv. Jurgio Draugystė, laiko susirnkimus kas pirmą subatą kožno mėnesio, Svetainėje A. O. H. Hall, 26 Trumbull St., pirmininkas J. Daminaitis.

4. Lietuvių Ukėsų Pašelpinis Kliubas, laiko susirinkimus kas antrą panedėlį kožno mėnesio, savo kambariuose,96 Green St. pirmininkas T. Rubikas.

5. Šaldžiausios Širdies Viešpaties Jėzaus, laiko susirinkimus kas antrą subatą kožno mėmesio, Parapijinėje Svetainėje, 20 Waverly St. pirmininkas J. Šukis.

6. Lietuvos Dukterų Draugystė, laiko susirinkimus kas pirmą ketvergą kažno mėnesio, Lietuvių Svetainėje, 29 Endicott St., pirmininkė M. Jablonskiutė.

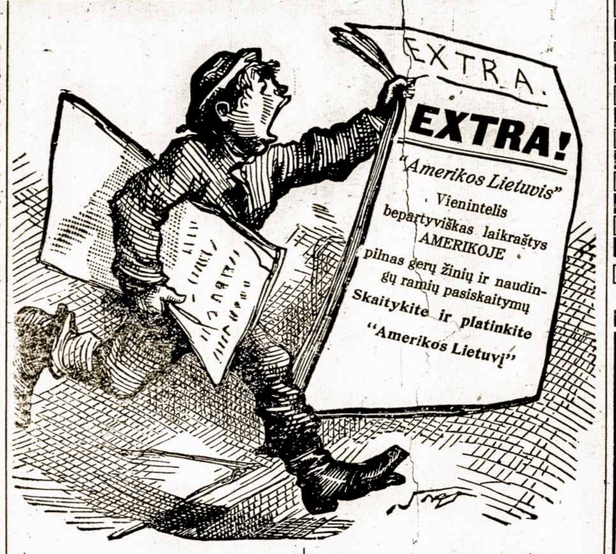

7. Šv. Liudviko Draugystė, laiko susirinkimus kas pirmą panedėlį kožno mėnesio A. O. H. Svetainėje, 26 Trumbull St., pirmininkas P. Bartkus.

8. Vardo Marijos Draugystė, laiko susirinkimus kas antrą nedėldienį kožno mėnesio, Parapijinėje Svetainėje, 20 Waverly St., Pirmininkė E. Kupstienė.

9. Šv. Onos Draugystė, laiko susirinkimus kas pirmą pėtnyčią kožno mėnesio, Parapijinėje Svetainėje, 20 Waverly St., pirmininkė V. Liutkevičiutė.

10. Blaivininkų 25 kp., laiko susirinkimus kas antras ketvergas kožno mėnesio, Parapijinėje Svetainėje, 20 Waverly St., pirmininkas kun. J. J. Jakaitis.

11. Laisvamanių 1 kp., laiko susirinkimus kas 3 mėnesiai Lietuvių Svetainėje, 29 Endicott St.,pirmininkas J. Rauktis.

12. Lietuvių Socialistų Sąjungos 40 kp. laiko susirinkimus kasantra nedėldienį kožno menėsio, ryte, Lietuvių Svetainėje 29 Endicott St., Organizatorius A. Bušas.

13. Susivienijimo Lietuvių Amerikoje kuopa, narių susirinkimas buna kas mėno nedėliomis, 2 val po pietų, Lietuvių Svetainėje, 29 Endicott St., pirmininkas P. A. Dedynas.

14. Moterų Progresiviško Susivienijimo kp., laiko susirinkimus nereguliariškai, Lietuvių Svetainėje, 29 Endicott St.,pirminikė J. Anuoliauskiutė.

15. Marijos Vaikelių Draugystė, laiko susirinkimus Parapijinėje Svetainėje, 20 Waverly St., pimininkė J. Steponaitė.

16. Tėvynės Mylėtojų Draugystės 50 kp., laiko susirinkimus kas antrą mėnesį pirmą nedeldienį, Lietuvių Svetainėje, 29 Endicott St., pirmininkas P. A. Dėdynas.

17 Susivienijimas Lietuvių Rymo Katalikų Amerikoje 41 kp., laiko susirinkimus kas 3 mėnesiai, Parapijinėje Svetainėje, 20 Waverly St., pirmininkas Daminaitis.

18 Susivienijimas Lietuvių Rymo Katalikų Amerikoje 98 kp., laiko susirinkimus kas 3 mėnesiai, Parapijinėje Svetainėje, 20 Waverly St., pirmininkas P. Bartkus.

19. Petro Armino Teatrališka kp., laiko susirinkimus kas 3 mėnesiai, Kliubo Ruimuose, 96 Green St., pirmininkas A. Bernota.

20. Aido Teatrališkos kp., laiko susirinkimus nereguliariškai ir nereguliariškoj vietoje.

21. Birutė Teatraližka kp., laiko susirinkimus 20 Waverly St., pirmininkas J. Pečiulis.

22. Suvienytos Pašelpinės Draugystes Worcesteryje, laika susirinkimus kas 3 mėnesiai Lietuvių Svetainėje, 29 Endicott St., pirmininkas P. A. Dėdynas.

23. Žuvininkų Draugija, laiko susirinkimus kas 3 mėnesiai, 96 Green St., pirmininkas A. Bernota.

PARSIDUODA FARMA.

Stuba su 16 ruimų apgyventa, kluonas, vištiničia, visokios tulšys ir gyvuliai, piovinyčia, žemės 51 akras 10 minutų nuo krėslų fabriko, kuriame dirba apie 20 lenkų.

Parsiduoda pigiai. Kreipkitės prie savininko.

MR. OTTO PARADZIK
124 Southbridge St.,
Worcester, ... Mass.

JUOZAPAS KEDIS

Pool Ruimis, tabako, cigarų, cigaretų. Taipgi čystinam čeverykus.
95 Grenn St., Worcester, Mass.

M. V. ŽIURINSKAS,

Čeverykų Krautuvė ir Taisyklė
48½ MILLBURY ST.,
Worcester, -:- Mass.

KOSTUMERIŠKAS KRIAUČIUS

J. H. BALANIUS,

28 Millbury Street,
WORCESTER, - - MASS.

V. P. GINKUS & CO.

Čeverykų ir Drapanų

KRAUTUVĖ
27 Millbury Street,
Worcester, Mass.

ANTANAS SVIDERSKIS
BILJARDAI, GERA UŽEIGA
77 Millbury Street.
Worcester, Mass.

RAFOLAS GRZYMAILA
BILJARDAI LINKSMA VIETA.
13 Millbury Street,
Worcester, Mass.

Muzikantų Draugystė rengia BALIŲ, ant pirmos dienos Spalių, bus Bažnytinėj Salėj, 20 Waverly Street, prasidės kaip 7 val. vakare.

Ant šitų šokių ura visi,! nes grieš 8 muzikantai.

Pajieškau Juzefos Lukoševičiutės, paina iš Jurbarko, Kauno gub. Pirma gyveno Chicago Ill., 730 West 17th St., Chicago Ill.dabar nežinau. Malonėkitė ji pati ar pažįstami pranešti.

Barbora Juzupavičiutė,
244½ Southbridge St.
Worcester, Mass.

Pajieškau savo draugo Jo. Kancerevičiaus, Suvalkų gub., vedęs pačią iš Worcesterio Konstanc. Varnagiriutę, gyveno Worcesteryje praejusį rudenį. Jeigus kas žinote ar jis pats, malonėkite pranešti.

Leonas Žalimas,
15 Millbury St.,Worcester,Mass,

Pajieškau savo brolių Vinco, Branislovo, Aleksandros ir Antano Piliponių, paina iš Sodžiaus Likėnų, Truskavos parapijos, Panevežio pov., Kauno gub. Turiu labai svarbų reikalą ir meldžiu jų pačių arba draugų man pranešti apie juos.

Vincas Dagilis
69 Harrison St., Worcester, Mass.

DR. F. B. PUSKUNIGIS
17 Millbury St, Worcester Mass
Priima ligonius sekančiose val:
nuo 8 iki 11 prieš piet,
nuo 1 iki 3 po piet,
nuo 7 iki 9 vakare.

Juozo Norkaičio
BARZDASKUTYKLA
Tinkanti užeiga del visų. randasi po numeru:
138 Millbury St., Worcester.

Kur bėgi Jonuk?
—Aš bėgų į Conlins čeverykų krautuvę.
10 Vernon Square.
Tę parduoda gerus čeverykus.

HOTEL VERN
Prop. M. Mc. CA
Puikiausis hotelis vietoje L
apgyventoj.
Vernon Squar
Worcester, :-: M

Nepamirškite musų AGENTUROS

Pakol karė tęsesi tuom tarpu neparduodame šifkarčių ir dar nesiunčiame pinigų, nes kaip važiavimas negalimas, taip ir nusiuntimas pinigų į Rusiją.

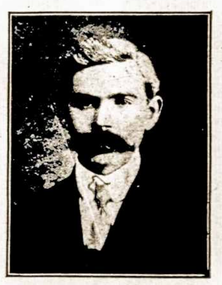

Šifkartes dabar gal parduoti tik iš Anglijos, lanlijos, Švedijos, Italij kitų šalių, kurios neka ja. Ten galima siųsti i nigus.

Kaip karė nustos atsiminkite, kad pas mus galite pir ti laivakortes ant visų linijų keliaujančių į Lietuvą ir p mus atrasite teisingiausią patarnavimą.

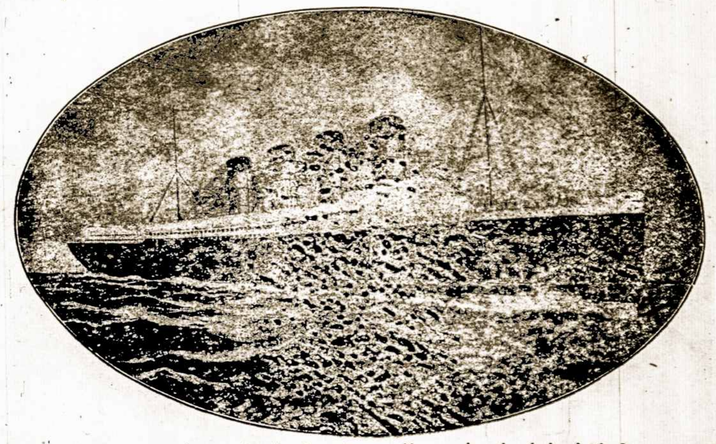

Vaktuokite šitą apgarsinimą kada bus jau galima siųsti pinigai čia bus pagarsin ir tada męs Jumi kogieriausiai patarnausime.

Rusiškas laivas "Dvinsk" kuris išėjo į Archangelską Augusto 31 laimingai dasigav vietą Septemberio 14, tas pats laivas ketina išeiti iš New Yorko vėl apie 12 Octob Jeigu kas norite važiuoti reikia pirma laiko susitaisyti užsakyti šifkartę.

M. PALTANAVIČIA
15 Millbury St., Worcester, Mass

Ugnis, Gaisras

Apdrauskie----asekuruok savo stubas, daigtus ir turtą. Parašyk "postal kortę", o aš ateisiu į namus ir apdrausiu
ALZEAR DUBOIS
408 Main St., Worcester, Mass.
agentas del Tatman & Park.

BIJOU TEATRAS
VERNO SQUARE
Duoda geriausias parodas, kasdien maino paveikslus 5c. Tikietai.
Karės paveikslai bus Panedėlyje ir Utarninke ponedėliai.

Petras Civinskas
GRABORIUS

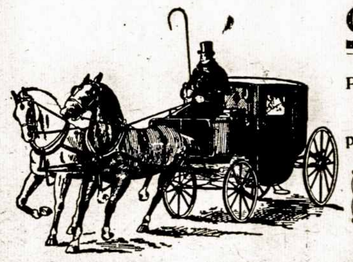

Parsamdo karietas dėl vestuvių ir laidotuvių, perka ir parduoda namus
Telephone Park 3593-J.
411 Millbury Street, Worcester, Mass.

ANDRIUS KUPS
Seniausia
čeverykų, sk
marškinių ir
parėdų krau
52 MILLBUR
Worcester,

C. BO
Taiso ceveryk
vartoja, ir geriaus
dirbtuvė, kuriai
21 Vernon Sq.