AMERIKOS LIETUVIS

LITHUANIAN AMERICAN

No. 31 Vol. II. Tel. Park 6407 WORCESTER, MASS. 5 d. Rugpiučio (Aug.), 1915 m. 4 cents per copy Metas II.

Entered as second-class matter September 29, 1914, at the post office at Worcester Massachusetts, under the Act of March 3, 1879.

"Lietuvnė" 307 W. 30th St.

LAUKIAMA GREITO PUOLIMO VARŠAVOS. GYVENTOJAI BĒGA IŠ MIESTO.

Kaizeris Rengiasi Iškilmingai Įeiti į Lenkijos Sostinę. Rusai Traukiasi ant Brest Litovsk. Austro = Vokiečiai Paēmē Liublin ir Cholm; Paēmimas Liublino Lēšavo 70,000 Vyrų Teutonams. Mintauja Pateko Vokiečiams, Kurie Taipgi Artinasi Kauno Tvirtovių. Mušiąi į Rytus Panevēžio. Nepaprastas Veiklumas Auglų Povandeninių Laivų. Austrai Neteko 12,000 Mušyje su Italais ties Gorizia. Metinēs Sukaktuvēs Karēs: Visos Kariaujančios Šalįs dar Turi Viltį Laimēti, nors Dabar Vokiečiai Turi Viršų.

KARĒS BĒGIS.

Pirma diena rugpiučio praējo, ir vokiečiai vis dar neužēmē Varšavą. Vienok jaučiama, jog rusų dienos lenkų sostamiestyje yra suskaitytos, kad į labai greitą laiką, jie visiškai apleis jį. Didelēs tvirtovēs Novo Georgiewsk į šiaurę Varšavos, ir Ivangorod į pietus, vis dar rusų rankose bet gelžkelis tarp Cholm ir Liublino, ir šie du miestai, papuolē į teutonų rankas, taip kad kelias į pietus yra uždarytas rusams, ir jie turi dabar atsargiai elgtis, jeigu jie dar nori išgelbēti visą savo kariumenę, kurią teutonai bando visoms jēgoms apsupti ir paimti kartu su Varšavu. arba sukapoti. Patvirtintu žinių apie tai nēra, bet žinios iš privatiškų šaltinių praneša, kad didesnē dalis rusų kariumenēs jau pradējo trauktis Brest-Litovsk tvirtovēs link, ir kad tik mažesnē dalis palikta prieš Varšavą, kad sulaikyti teutonų ējimą, nors iki didelē kariumenē bus saugioj vietoj; tada, ir ariergardas galēs greitai trauktis paskui rešta kariumenēs. Gali but kad ir tikrai taip yra, nes nors teutonai vis labiau ir labiau artinasi Varšavos, iš visų pusių, vienok tas atsibuna povaliai ir su dideliais nuostoliais. Taip, paēmimas Liublino lēšavo vokiečiams 70,000 vyrų o septynių mylių pirmyneiga, kurią von Mackensenas atliko su 7 armijos korpusais, jam lēšavo 35,000 vyrų, reiškia jis neteko 5,000 kareivių kas angliška mylia!

Bet neužtenka trukdyti teutonų pirmyneigą palei Varšavą, kad apsaugoti rusų kariumenę. Jeigu rusai nori pasiekti pozicijas ant Kauno—Brest-Litovsk linijos, ir ten laikytis, jie taip-gi turi sulaikyti vokiečių pirmyneigą Kauno rēdyboj, nes jeigu teutonai atsiektų jų dabartinį tikslą, užimtų Vilniaus-Petrogrado gelžkelį, rusų kariumenēs susinešimai butų pertraukti. Rusai rodos visai nenusiminę iš to, kad jie turi apleisti Varšavą; jeigu jiem tik pasiseks išgelbēti visą savo kariumenę, tai dar nieks nebus galutinai pralošta, pagal juos.

Latvijoj ir Lietuvoje visur tebējo dideli susirēmimai šią sąvaitę. Latvijoj. vokiečiai užēmē Mintaują. Į rytus Panevēžio atsibuvo smarkių susirēmimų. Suvalkuose, taip-gi buvo mušiai, kuriuose rodos vokiekiečiai turējo geresnį pasisekimą negu rusai. Bet užvis didžiausias pavojus gręsia Kaunui, prie kurio tvirtovių vokiečiai jau artinasi. Paskutinēs žinios sako, kad rusai sulaikē vokiečių ējimą ant Kauno, bet nežinia ar ant ilgo. Vokiečiai giriasi, kad per liepos mēn., nuo Pilicos upēs iki Baltijos jurių, jie paēmē 95,000 rusų nelaisvēn.

Ant vakarinio karēs lauko vis neatsibuna nieko svarbaus, nors rodos dabar, kuomet aiškiai matoma jog vokiečiai geriausias ir didžiausias savo spēkas turi sutraukę rytuose, butų gerių geriausia proga bandyti juos išvyti iš Francijos. Bet vieton kod dabar sąjungiečiam geriau sektųsi vakaruose, pasirodo kad šen ir ten, dar vokiečiai atima nors truputį žemēs nuo sąjungiečių. Dardaneliuose sąjungiečių progresas taipgi nežymus.

Austrija paskelbē, kad per du mēnesiu karēs, italai dar jokio didelio progreso nepadarē, netik to, bet jie dabar kovoja lyginai ant tų vietų kur austrai manē laikytis. Palei Gorizia, italų pirmyneiga sulaikyta, bet iš Genevos pranešama, kad tame mušyje, austrai neteko 12,000 kareivių.

Vokiečių submarinai nemažai blēdies padarē šią sąvaitę, bet kas yra daug nepaprasčiau, anglų submarinai taip-gi atsižymējo. Anglų submarinas nuskandino didelį vokiečių transportą Baltijos jurēje; vokiečių torpēdinių laivų naikintoją laivą ties Vokietijos pakraščio; didelį turkų garlaivį ir kanuolinį laivą Marmaros jurēje.

Ant metinių karēs sukaktuvių, nors vokiečiai dabar turi viršų, vienok jokia kariaujanti šalis dar nenustojo vilties galutinai laimēti.

Visur Straikom Bekylant.

Pranešama, kad valdžia netrukus paskelbs visatiną mobilizaciją Sibire.

SUBMARINAI NUSKANDINO 7 LAIVUS.

Londonas, liepos 28 — Anglų garlaivis Mangara buvo nuskandintas vokiečių submarino. Tik 8 jureiviai išgelbēti.

Švedų garlaivis Madonna, vežantis medžių, tapo uždegtas Šiaurinēse jurēse (taip-gi submarino). Kitas švedų garlaivis, Emma, ir trįs danų vēju plaukianti laivai Maria, Neptunis ir Lena buvo taip-gi nuskandinti bet jureiviai išgelbēti. Du anglų žvejotojų laivai nuskandinti.

VOKIEČIAI NETEKO 500,000.

Londonas, liepos 28 — Suskaitliuota, kad šiame žygyje Rusijoj, teutonai neteko jau virš 500,000 kareivių, ir nors jie prisitraukę daug sudrutinimų kariumenēs ir artilerijos, vienok rusai, smarkiose kontr-atakose, juos dar nors tuom tarpu sulaiko nuo greito pirmyn žengimo.

Šiandien vokiečiai sako paēmę kaimą Goworowo, ant Narewo fronto ir kaimą Poronov, 15 angl. myl. į vakarus nuo Varšavos; taip- gi 1,000 nelaisvių ir kulkasvaidžių tarp Mintaujos ir Nemuno. Kitokio progreso nepadaryta.

Rusai sako paēmę zeppeliną ir 700 vokiečių, kartu su keleta kanuolių kontratakose ant abiejų Narewo krantų.

AUSTRAI SULAIKĒ ITALUS.

Vienna, liepos 26 — Austrai oficialiai praneša, kad italų užpuolimai ant viso fronto atmušti. Antras mušis palei Gorizia, kuris buvo ypatingai kruviningas pasibaigē su sulaikymo italų pirmyneigos. "Po dviejų mēnesių kovos," sako austrai, "musų kariumenē laiko priešus ten kur ji manē juos pasitikti ir sulaikyti." Reiškia, italų žygis visai nepasisekē lyg šiol, sulyg austrų.

KAIZERIS RENGIA TRIOMFALIŠKĄ ĮĒJIMĄ Į VARŠAVĄ.

Londonas, liepos 29 — Gauta žinios iš Petrogrado, kad rusai, nors jie dar galētų ilgai laikytis prieš Varšavą, vienok rengiasi velyk apleisti jį ir apielinkę, ir pasitraukti į geresnes pozicijas iki jie dagaus užtektinai amunicijos ir galēs susiorganizuoti iš naujo.

Sakoma vokiečiai rengiasi apvaikščioti užēmimą Varšavos su nepaprastai didelēm ceremonijom. Pats kaizeris rengiasi triomfališkai įeiti į miestą, kartu su kaizeriene.

2910 RUSŲ PAIMTA NELAISVĒN LIETUVOJ.

Berlinas, liepos 29 — Į šiaurę Nemuno nēra permainos, sako vokiečiai. Bet anapus Nemuno, į šiaurrytus Suvalkų, ant abiejų pusių gelžkelio kuris eina į Alytų, vokiečiai užēmē dalį rusų pozicijos, paimdami 2,910 nelaisvių ir 2 kulkasvaidžiu. Lenkijoj, vokiečiai neskelbia jokio progreso, tik sako atmušę rusų užpuolimus.

RUSAI ATMUŠĒ AUSTRUS.

Petrograd, liepos 29 — Rusai praneša, kad apie šeši austrų regimentai, kurie perējo per Bug upę ties Kamionka (Galicijoj) ir paēmē dalį rusų apkasų, buvo priversti trauktis atgal betvarkēje 28 d. liepos; per 24 valandas rusai paēmē 1,500 nelaisvių.

Kaukaze, turkai koncentruoja dideles spēkas Mush link (Armenijoj, 83 angl. myl. į pietų-rytus nuo Erzerum). Iš priežasties to, rusai nustojo pirmyn ējē į vakarus, ir koncentruojasi parengtose pozicijose.

SUV. VALSTIJOS PAREIKALAUS ATLYGINIMO UŽ LEELANAW.

Washington, liepos 29 — Suvienytos Valstijos pareikalauna atlyginimo nuo Vokietijos už nuskandinimą laivo Leelanaw, 25 d. liepos. Nuskandinimas Leelanaw buvo persižengimas prieš sutartį padarytą tarp Suv. Valstijų ir Prusijos 1828 m. kadangi laivas sustojo, ir leido vokiečiams pasiteirauti kas link jo tavoro, vokiečiam vertējo tik išmesti jo kontrabandišką tavorą į jures, o patį laivą nekliudyti. Nežinia kol kas, kiek pinigų bus pareikalauta už laivą, nes jo sąvininkai dar nieko nepranešē apie tai.

RUSIJA NORI KAD SĄJUNGIEČIAI PRADĒTŲ VEIKTI.

Londonas, liepos 30 — Gauta oficiališkas pranešimas iš Petrogrado, jog Rusija laukia kad anglai-francuzai pradētų šį tą veikti. Pranešimas išaiškinamas, kad sulyg Rusijos nuomonēs, jau laikas atējo generolui Joffre permainyti savo kovojimo budą; tai yra, nustoti "kandžiojus" priešą, o pradēti generališką užpuolimą ant vakarinio fronto ir priversti Vokietiją atitraukti dalį savo kariumenēs iš rytų.

Taip-gi manoma, kad Rusija tikisi, jog anglai-francuzai bandys dideliame mušyje pergalēti turkus, ir per tenai dastatys ginklų ir amunicijos rusams, kurie lyg šiol sunkiausią naštą nešē šioj karēje. Nēra teisinga, leisti Rusiją vieną kovoti su 3,500,000 priešų ir tikēti kad ji išloš, kuomet anglai-francuzai negali nei kiek atgal nustumti tik 1,250,000 priešų.

BELGŲ IR NORVEGŲ LAIVAI NUSKANDINTI.

Londonas, liepos 30 — Norvegų laivas Trandhjemsfjord tapo nuskandintas vokiečių submarino. Belgų pirklybos laivas Prince Albert ižējo ant minos ir nuskendo. Jureiviai abiejų laivų išgelbēti.

KAS LINK KONSTANTINOPOLIO LIKIMO.

Geneva, liepos 30 — Iš Saloniki, (Graikijoj) gauta sekantis pranešima:

"Svarbi konferencija atsibuvo Konstantinopolyje 27 d. liepos, kurioje dalyvavo atstovai Vokietijos, Austrijos, Bulgarijos ir Turkijos.

"Dardanelių klausimas buvo svarstomas, taip-gi italų prisidējimas prie atakos tenai, ką turkai dabar laiko už neišvengimą. Konferencija buvo triukšminga, kadangi Turkijos atstovai atvirai išreiškē savo neramumą apie dabartinį dalykų stovį."

ITALAI ATMUŠĒ AUSTRUS.

Roma, liepos 30 — Du austrų skraiduoliai ir šeši torpēdiniai laivai bombardavo salą Pelagosa, Adriatiko jurēje, 29 d. liepos. Tuo pat tarpu austrai bandē išsodinti savo jureivius ir atsiimti salą, kuri papuolē į italų rankas kiek laiko atgal. Bet bandymas buvo nepasekmingas; italai atmušē austrus, priversdami juos grįšti į savo laivus; nekurie iš austrų turējo net šokti į jures ir plaukti į laivus. Italų nuostoliai tik du sužeisti kareiviai.

Geneva, liepos 30 — Laikraštis "Tribune" gavo sekantį pranešimą iš Laibach. Carniola:

"Austrai užpuolē su 170,000 kareivių ant italų palei Gorizia, 28 d. liepos; mušyje austrų nuostoliai siekē 12,000.

"Sekančią dieną smarki austrų ataka buvo taip-gi atmušta ant Carso augštumos.

"Italai laiko visas pozicijas ką jie paēmē praeitose 15

The Lithuanian Weekly
"LITHUANIAN AMERICAN"
Published by
M. PALTANAVIČIA,
at Worcester, Mass.
Every Thursday.
Yearly Subscription:
in United States ..... $ 1.50
" " 6 Months 75
To Foreign Countries ..... $ 2.00
" " 6 Months .... $ 1.00
Advertising rates on application. All communications should be addressed:
"LITHUANIAN AMERICAN"
15 MillburySt., Worcester Mass.
4 cents per copy.

"AMERIKOS LIETUVIS"
Leidžia
M. PALTANAVIČIA,
Worcester, Mass.
Sąvaitinis laikraštis
Eina Ketvirtadieniais.
Prenumeratos kaina:
Suvienytose Valst. met... $ 1.50
" " pusei metų 75
Kitose viešpatys. metams $ 2.00
" " pusei metų . $ 1.00
Apgarsinimų kainos ant užklausimo. Antrašas:
"AMERIKOS LIETUVIS"
15 MillburySt., Worcester, Mass.
4 centai už numerį.

dienų, išskyrus išlaukinias apkasas Gorizia, kurias jie apleido."

FRANCUZŲ ORO LAIVYNAS SMARKIAI VEIKIA.

Paryžius, liepos 30 — Francuzų oficialis pranešimas:

"29 dieną liepos musų orlaiviai bombardavo Ypres-Roulers gelžkelį ties Passchendael; vokiečių abazas Longueval apielinkėje; vokiečių linijas ties Rheims; karišką stotį ties Chatel, Argonne, ir stotį ties Burthecourt, Lotaringijoj.

"Naktyje 29—30 liepos dirbtuvė padirbanti užnuodijančius gazus, ties Dornach. Alzacijoj, buvo bombarduota.

"Eskadra 45 orlaivių nuvyko bombarduoti žibalo dirbtuves ties Pechelbronn, Alzacijoj. 103 bombos buvo numesta. Prieg tam 6 bombos numesta ant Detwiller stoties ir 6 ant Phalsbourg. Visi orlaiviai sugrįžo saugiai."

TEUTONAI PAĖMĖ GELŽKELĮ Į PIETUS VARŠAVOS.

Londonas, liepos 30 — Gauta žinios čionai kad krasa jau išsikraustė iš Varšavos, ir kad viskas kas galėtų buti naudinga priešams buvo išgabenta iš miesto. Šalis aplinkui Varšavą yra tik pustynas, visi kaimai sudeginti, kad teutonai niekur nerastų prieglaudos. Rusai dabar galvoja kaip pasitraukti iš Varšavos ir apielinkių, su visa kariumene, ir su mažiausiai ką galima nuostolių. Į pietus jau rusai negalės eiti, nes austro-vokiečiai, vadovaujant gen. von Mackensen, jau pagriebė gelžkelį tarp Cholm ir Liublino, apie pusiau keliu tarp šių dviejų miestų.

ANGLŲ LAIVAS SUBOMBARDUOTAS. TRĮS AMERIKIEČIAI ŽUVO.

Londonas, liepos 30 — Vokiečių submarinas bombardavo anglų pirklybos laivą Iberian, kuris grįžo Bostonan iš Liverpool, kur jis buvo nugabenęs 600 arklių del anglų kariumenės. Submarinas, pavijęs Iberian, liepė jam sustoti. Kuomet jis neklausė, vokietis pradėjo jį bombarduoti ir užmušė 6 ypatas, tarp kurių radosi ir trįs amerikiečiai, kurie buvo nuvažiavę Anglijon kaipo arklių dažiurėtojai. Kuomet laivas galutinai sustojo, vokiečiai davė užtektinai laiko ant jo esantiem žmonėm išlipti į valtis, ir tada nuskandino jį.

Suvienytos Valstijos nedarys jokio protesto, nes laivas neišklausė vokiečių paliepimo sustoti, bet bandė pabėgti, taip kad vokiečiai turėjo tiesą šauti į jį.

VOKIEČIAI ĮSIVERŽĖ Į ANGLŲ APKASAS.

Londonas, liepos 30 — Anglai prisipažysta, kad ties Hooge (į rytus Ypres, Belgijoj) vokiečiai po smarkaus bombardavimo, įsiskverbė į pirmą eilę anglų apkasų per 500 mastų frontą. Mušis palei šias apkasas dar tebeina.

AUSTRO - VOKIEČIAI PAĖMĖ LIUBLINĄ.

Vienną, liepos 31 — Austrai praneša oficiališkai, kad Did-kunigaikščio Jozef-Ferdinando kariumenė užėmė Liubliną 30 d. liepos. Austro-vokiečių kariumenė taip-gi artinasi Cholm, visur pergalėdama pasipriešinimą.

VOKIEČIAI TIES AVANPOSTŲ KAUNO TVIRTOVĖS.

Petrograd, liepos 31 — Rusų oficialis pranešimas:

"Ant Nemuno ir ant Dauguvos 29 d. liepos atsibuvo avanpostų susirėmimai. Ant kairiojo kranto Musa upės, į šiaur-vakarus Suvalkų, priešai atnaujino užpuolimus. Kauno apielinkėje, priešų avanpostai, einant nuo pietų-vakarų, prisiartino avanpostų Kauno tvirtovės."

RUSAI TRAUKIASI IŠ PRIEŽASTIES NEDATEKIAUS AMUNICIJOS.

New York, liepos 31 — Ant Suvienytos Spaudos klausimo apie dabartinį dalykų stovį ties Varšava, rusų ambasada Suvienytose Valstijose sako, kad rusai traukiasi nuo Varšavos už tai kad jie neturi užtektinai amunicijos, o priešai kurie ten sutraukę savo geriausias ir didžiausias spėkas, turi pilnai užtektinai visko. Toliau Rusija niekuomet neskaitė vakarines rubežinias tvirtoves kaipo labai drutas, ir nemanė jas ilgai laikyti, bet senai ketino pasitraukti ant savo tvirčiausių pozicijų, kurios tesiasi nuo Kauno iki Brest-Litovsk. Galutinai, ambasada sako, kad rusai lyg šiol atsiekė dalį savo tikslo, tai yra, baisiai nuvargino priešą; ir dabar, teutonų galybė jau pasiekė savo augščiausią laipsnį, ateityje ji turės pulti žemyn, o Rusija, ant kitos pusės, dar tik pradėjo tobulinti savo spėkas, ir ateityje, tik darysis tvirtesnė.

PIRMYNEIGA ATSIEINA BRANGIAI TEUTONAMS.

Geneva, rugpiučio 1 — Laikraštis "La Tribune" gavo sekantį pranešimą nuo savo korespondento Innsbrucke, (Austrijoj):

"Paėmimas Liublino lėšavo generolui von Woyrich 70,000 užmuštų, sužeistų ir paimtų nelaisvėn. Keturios mylios į šiaurę Liublino, rusai traukdamiesi žiauriai kovoja už kiekvieną pėdą žemės.

"Maršalas von Mackkensen, pirmyneigoj per 7 mylias su 7 armijos korpusais, neteko 35,000 vyrų.

"Nuo 23 d. liepos, vokiečiai pasiuntė virš 100 vagonų amunicijos Varšavos link, Lodz ir Radom.

"Rusai, atakuodami į pietus Przasnysz, užmušė 5,000, sužeidė 8,000 ir paėmė nelaisvėn 1,300 aštunto vokiečių armijos korpuso."

NAUJAS SUBMARINAS SUDAUŽYTAS.

Londonas rugpiučio 1 — Iš Kopenhageno pranešama, kad žvejotojai sugrįžę iš Luebeck, tvirtina buk keleta dienų atgal, naujas vokiečių submarinas, keliaudamas dar pirmą kart ant jurių, tapo visiškai sudaužytas kur nors tarp Kiel ir Felmarn; 12 jo jureivių prigėrė.

VIRŠ 160,000 RUSŲ PAIMTA Į MĖNESIO LAIKĄ.

Berlinas, rugp. 1 — Per liepos mėnesį, nuo Pilicos upės iki Baltijos jurių, vokiečiai paėmė 95,023 rusus, 41 kanuolę, 4 minas metančias kanuoles ir 230 kulkasvaidžių.

Galicijoj teutonai upaėmė į tą pat laiką 303 oficierių, 7,571 kareivių, 10 kanuolių ir 126 kulkasvaidžių.

NEPAPRASTAS ANGLŲ SUBMARINŲ VEIKLUMAS.

Londonas, rugpiučio 2 — Anglų admiraltija praneša, kad vienas jų submarinų nuskandino vokiečių torpėdinių laivų naikintoją laivą ties Vokietijos pakraščiu, 26 d. liepos, kita anglų submarina nuskandino didelį turkų laivą Marmaros jurėje. Taip-gi kanuolinį laivą.

Petrograd, rugpiučio 2 — Oficiališkai pranešama čionai, kad anglų submarinas nuskandino didelį vokiečių transportą Baltijos jurėje.

VOKIEČIAI PAĖMĖ MINTAUJĄ.

Berlinas, rugpiučio 2 — Vokiečiai jau paėmė Mintaują kuri randasi 25 angl. myl. nuo Rygos. Vokiečiai sako, jog miestelis nėra daug išteriotas. Į šiaurę Panevėžio ir ties Suvalkais, vokiečiam gerai sekasi.

Vokiečiai skelbia naujus laimėjimus ant Narewo upės ir į pietus Varšavos.

GYVENTOJAI BĖGA IŠ VARŠAVOS.

Varšava, liepos 31 — (per Londoną rugp. 2) — Nurodymas, kad rusai mano apleisti pozicijas ant Vyslos ir pradėjimas iškraustyti dirbtuves, valdžios įsteigas ir ligonbučius, pakėlė didelį sujudimą tarp visų luomų Varšavos gyventojų.

Pradėta bijoti, kad karės vyriausybė, nutars jog gyventojų apleidimas miesto yra reikalingas, ir sunaikins didelę dalį miesto, kad vokiečiai negalėtų juomi naudotis kaipo bazo del veikimų.

Didesnė dalis turtingų gyventojų dvi sąvaitės atgal jau išbėgo iš miesto. Trukiai ir gelžkelių stotįs buvo prisigrudę pabėgėlių. Bet kuomet dažinota kad miestas nebus sunaikintas, likusieji gyventojai truputį aprimo.

Francuzų ir belgų konsuliai apleido miestą. Tuom tarpu policija ir miesto valdyba dar veikia, bet jeigu reiks jiem išsikraustyti, nutarta atiduoti randymą miesto į rankas lenkų milicijos ir valdybos.

Visokių proviantų kaina labai pakilo pastaruoju laiku, nes jokių neįeina į miestą iš kitur.

VARŠAVA DAR LAIKOSI. TEUTONAI LAIMI PIETUOSE.

Berlinas, rugpiučio 3 — Dar Varšava vis laikosi; bet teutonai artinasi prie jos iš pietų. Taip į vakarus nuo angoredo teutonai sumušė rusus, ir paėmė 2,300 jų nelaisvėn, taip-gi 32 kanuoles. Į šiaurę Cholm, von Mackenseno kariumenė persilaužė per rusų kariumenės liniją ant Nowo Alexandria, Leczna ir Zalin fronto; Leczna užimta.

Į rytus Leczna, 2,000 nelaisvių buvo paimta. Rusai visur ant šio fronto traukiasi atgal.

Lietuvoje, į rytus Panevėžio, rusai traukiasi. Vokiečiai užėmė kelią tarp Vabalninkų ir Subavičio, paimdami 1,250 nelaisvių ir du kulkasvaidžius.

Iš Amerikos.

DINAMITAS PO VOLU EKSPLIODAVO.

Reading, Mass. rugp. 2. Ant Readingo taisomo kelio, kas nors padėjo dinamito į boilerį garinio volo, kuris kelią lygina. Kaip tik inžinierius paleido volą, dinamitas ekspliodavo ir nunešė inžinierių nuo vietos, bet neužmušė jo. Nežinoma kas dinamitą padėjo.

ŽMOGUS NUŠOKO NUO LAIVO.

Boston, Mass. Rugp. 2 Laivui Ranson B. Fuller atsitraukus nuo krašto ir pavažiavus ties Egg Rock, Nahant, nepažystamas žmogus šoko į jures. Kapitonas sustabdė laivą, nuleido valtį, ir su žiburiais jieškojo nušokusio, bet nieko nerado.

DIRBTUVĖ NUGRIMZDO SLENKANČIOSE SMILTYSE.

Hudson, N. Y. Didelė dirbtuvė priklausanti Knickerbocker Cement Kompanijai, apie pusė mylios nuo šio miesto, nugrimzdo slenkančiose smiltyse anksti ryte 2 d. rugpiučio.

Darbininkai kurie dirbo naktimis rengėsi eiti namon, kuomet užimas pasigirdo po dirbtuve, ir staiga dirbtuvė ir apie du ar trįs akrai žemės aplinkui ją, nugrimzdo 30 pėdų gylio į žemę. 3 darbininkai buvo užmušti o 8 sužeisti. Perdėtiniai dirbtuvės sako, kad reikės 7 mėnesių iki vėl galima bus dirbti dirbtuvėje. Paprastai toj dirbtuvėje dirbo tarp 600 ir 700 žmonių.

CHARLES BECKER NUŽUDYTAS.

Ossining, N. Y. liepos 30— — Anksti šiandien ryte, Charles Becker, garsus New Yorko policijos lieutenantas, tapo nužudytas elektriškoje kedėje, už prigundymą keturių žmogžudžių kad užmuštų žydą iš pinigų lošėję, vardu Herman Rosenthal, New Yorke 16 d. liepos, 1912 m. Kelios dienos prieš tai, Rosenthal buvo viešai apskundęs Becker už ėmimą pinigų nuo ypatų, kurie prasižengė prieš įstatymus, ir paskui apgynimą prasižengėlių nuo valdžios. Tas yra labai didelis užmetimas ant policisto, o ypatingai dar lieutenanto policistų, ir Becker pagal teismo nutarimą, norėjo prašalinti Rosenthalą pirm negu pastarasis galėtų teisme, po prisiega, "išpasakoti visą istoriją," delto naktyje prieš dieną kuomet jam reikėjo stoti teisman, Rosenthal buvo nušautas.

Becker stačiai užgynė visą tą, ir per tris metus, per dvi bylas, vis sakė buk jis nekaltas. Keturi žmogžudžiai neva pasamdyti Beckerio buvo nužudyti bal. mėn. 1914, ir, nors Beckerio žmona darė ką tik jį galėjo jį išteisinti, nors jis turėjo geriausius advokatus, vienok ir jis pats buvo pripažintas kaltu, ir nuteistas mirtin. Ir mirdamas, Becker vis skelbė savo nekaltumą užmušime Rosenthalo. Jo žmona, kuri per visą laiką taip lojališkai užtarė už jį, sako, kad ji pašves savo gyvenimą darodyti kad jos vyras buvo neteisingai nužudytas.

Ant jo grabo ji padėjo sidabrinę lentutę su para "Charles Becker, nužudytas gubernatoriaus Whitman." Mat New Yorko gubernatorius neapsiėmė paliuosuoti jos vyrą, nežiurint visų jos prašymų. Policija nuėmė lentelę.

MINIA SUDEGINO ŽMOGŲ.

Temple, Tex. Vidurnaktyje 31 d. liepos, iniršusi minia žmonių išplėšė nėgrą, Will Stanley, iš teismo buto ir sudegino jį ant laužo sukurto viduryje didžiausio miesto pleciaus. Minia susidedanti iš tukstančių žmonių, pėkščių, vežimuose ir automobiliuose apstojus plecių žiurėjo kaip nelaimingas raitėsi liepsnose; nėgras bandė kelis syk išsprusti iš ugnies, bet vyrai, kurie šokinėjo aplinkui laužą, šukaudami kaip indijonai, jį vėl įstumė.

Galutinai, kas nors šovė į liepsną, ir gal užmušė nėgrą, nes po tam daugiau nebematyt buvo jo raitinantis. Kuomet liko tik kruva apjuodusių pelenų ant pleciaus, minia išsiskirstė.

Stanley buvo suareštuotas už užmušimą trijų vaikų vienos šeimynos 28 d. liepos. Jis dar nebuvo pripažintas kaltas teisme, bet nekurie minioje sakė, kad jis pats prisipažino, sakydamas, kad jis buvo pasamdytas užmušti vaikus.

PAKELIA DARBININKŲ MOKESTIS.

South Bethlehem, Pa. Perdėtinis Bethlehem Steel Works Kompanijos pranešė, kad nuo 1 d. rugpiučio, visi jų darbininkai gaus 10 nuošimčio pakėlimą mokesties, užtai kad kompanijos "biznis" yra nepaprastai geras, ir kad kompanija jaučia jog darbininkai yra darbštus ir ištikimi. 17,000 darbininkų dirba šios kompanijos dirbtuvėse.

Hartford, Conn. Darbininkam Colt Patent Firearms Manufacturing Kompanijos bus duota premija 12½ nuošimčių jų uždarbio pradedant nuo praeito 1 d. gegužio.

Bridgeport, Conn. 3,000 darbininkam Locomobile Co. of America, buvo pranešta, jogei kompanija dalysis pelnu su jais. Planas yra padidinti darbininkų mokestį su padidėjimu produktų išdirbimo.

STREIKIERIAI PRIGIRDĖ DARBININKĄ.

Massena, N. Y. 1,000 darbininkų Aluminum Co. of America, išėję ant streikos už tai kad kompanija atmetė jų prašymą augštesnės mokesties. Keleta taip labai karštų susirėmimų atsibuvo tarp streikierių ir darbininkų kurie neapsiėmė streikuoti, kad gubernatorius New Yorko turėjo nusiusti miliciją numalšinti streikierius. 31 d. liepos, streikieriai pagavo vieną darbininką, kuris atsisakė streikuoti, ir įmetė jį į kanalą, kur jis prigėrė.

13 streikierių vadų suareštuota.

MERGAITĖS KAIPO "JUODRANKĖS."

Santa Monica, Cal. 30 d. liepos visa kolonija turtingų žmonių, kurie kas met čionai atvyksta praleisti vasarą, tapo baisiai sujudinta. Anksti ryte, nekurie iš įžymiausių žmonių rado prilipdinta ant jų langų stiklų, mažas rankas iškirptas iš juodo popierio. Žmones nusigando ir pašaukė policiją. Visi manė, kad tai naujas budas "juodrankių" išreikšti savo grasinimus. Policija išsiuntė kelis desėtkus gabių detektyvų ištyrinėti suokalbį. Į gana trumpą laiką, detektyvai pranešė, kad baisus "suokalbis" prasidėjo mergaičių mokykloj. Mergaitės norėjo pasijuokti iš išgasties turtuolių.

5 YPATOS SUAREŠTUOTOS UŽ NELAIMĘ LAIVO EASTLAND.

Chicago. Byla išradimui kas yra tikrai kaltas už baisę nelaimę Chicagoje, kuomet apie 1,000 žmonių žuvo laike apvirtimo laivo Eastland, dabar tebeina. Sekančios ypatos yra suareštuota:

Harry Pedersen, kapitonas laivo; J. M. Erickson inspektorius, kuris daleido Eastland vežti 2,500 pasažierių; J. C. Eckliff, kitas inspektorius; W. K. Greenbawm, manažeris Indiana Transportation Co. kuris buvo pasamdęs Eastland.

William H. Hull, savininkas laivo Eastland gyvena Benton Harbor, Mich. ir bus nuteistas ten, ne Chicagoje.

Šios ypatos yra apkaltintos žmogžudyste.

Praeitą sąvaitę pranešėme, kad lietuviai kurie radosi ant Eastland visi išsigelbėjo. Velesnės žinios pranešė, kad tas netiesa, nes nemažas skaičius ir lietuvių žuvo.

LIETUVIS PAŠOVĖ DU VYRU IR SAVE NUSIŽUDĖ.

Newark, N. J. — Apie 4-tą val. ryte, lietuvis, Jurgis Bolevičius, 40 m., išėjęs iš proto iš priežasties karščio ir svaigalų, peršovė savo šeimininką Antaną Pranaitį ir kitą "burdingierių," Joną Misunskį, o paskui pats save persišovė.

Bolevičius, kuris buvo be darbo nuo praeito sausio, sugrįžo namon naktyje girtas ir pradėjo trankytis apie namą. Visa šeimyna pabudo ir Pranaitis liepė jam nutykti. Įpykęs, Bolevičius įėjo į savo kambarį, pasiėmė revolverį ir peršovė Pranaitį per petį, kulka pereidama net į vieną plautį. Misunskis ir kitas "burdingierius," Karolis Viedutis bandė sulaikyti pašėlėlį, bet šis ir Misunskį nušovė. Tada, nuėjęs į savo kambarį Bolevičius ir save peršovė. Tuom tarpu policistai, išgirdę triukšmą atbėgo ir pašaukė ambulancą. Ligonbutyje Bolevičius tuoj numirė. Pranaitis ir Misunskis, nors sunkiai sužeisti, gal pasveiks.

A. K.

LIETUVĖ MOTERIS SUŽEISTA ANT GELŽKELIO.

Athol, Mass. Poni Franciška Petrauskienė, žmona Aleksandro Petrausko, tapo taip labai sužeista 3 d. rugpiučio, kuomet ji ėjo skersai gelžkelį, kad manoma jai reikės iš to mirti. Poni Petrauskienė grįžo iš miesto, ir ėjo namon per gelžkelį užtai, kad jai ten buvo arčiausias kelias. Manoma, kad ji išsigando išgirdus ateinantį trukį ir negalėjo gana greitai pasitraukti į šalį. Trukis pataikė ją iš kairiojo šono, nukirsdamas kairiąją koją augščiau kulnelio, ir sutriuškydamas tris šankaulius, apart kitų vidurinių žaizdų. Nelaimė atsitiko netoli Diamond Match dirbtuvės. Lietuvis, Alekas Šidlauskas, matė kaip nelaimė atsitiko, ir pašaukė nelaimingai moteriai pagelbą.

Mainieriai iš trijų unijos distriktų laikys konvenciją šį rudenį Wilkes Barre, Pa.

Apžvalga.

Pirmo rugpiučio suėjo metai nuo pradžios Europos karės. Pirmą dieną rugpiučio praeitais metais Vokietija paskelbė karę Rusijai ir nuo tos dienos prasidėjo kruvininga karė Europos tautų, kuri vis augo didyn, intraukdama kovon vieną po kitai didžiausias Europos valstijas, apimdama kas kartą didesnius plotus, iki nepasiekė šio pasibaisėtino stovio.

Sunku įsivaizdinti ir permanyti viską tą kas dedasi šiandien Europoje. Skaičius dalivaujančių šios karės mušiuose taip didelis, jogei didžiausi mušiai praeitės karių išrodo prieš šiandieninius vien mažais susirėmimais. Išaikvoto turto skaitlinės taip kolossališkos, jogei sunku jas sau įsivaizdinti.

Ši didžioji karė, kaip apskaito "Boston Evening Transcript," vienų metų bėgyje prarijo daugiau kaip $25,000,000,000 pasaulio turto. Ji lėšiuoja kariaujančioms valstijoms daugiau negu $50,000,000 ant dienos. Tik viena Anglija išleidžia po $15,000,000 ant dienos. Daugiau negu 15,000,000 kareivių dalivauja šioje kovoje, kuri tęsesi be pertraukos. Į du tukstančiu karės laivų dalivauja arba pasirengę stoti kovon. Mušio linija tik vienoje Europoje traukiasi virš per 1,800 mylių.

Per dvyliką mėnesių kruviningiausi mušiai, kokius kada nors pasaulis buvo matęs, paplukdė kraujuose Lietuvos laukus, Lenkiją, Belgiją, Šiaurės Franciją, Galiciją, Serbiją ir tt. Milžiniški susirėmimai atsitiko kone kiekviename Europos užkampyje. Mušiai ėjo netik Europoje, bet ir Afrikoje ir Azioje. Persija, Arabija, Mesopotamija ir Mažoji Azija girdėjo kanuolių griausmą. Per metus laiko tapo užmušta arti 2,500,000 žmonių, sužeista į 5,000,000, viršaus per 3,000,000 paimta nelaisvėn, ir po visam tam dar vis nesimato galo tos pasibaisėtinos skerdynės.

Mokslas ir išradimai suteikė šioje karėje naujus žudymo ir naikinimo įrankius, padaugindami karės baisenybes. Mušiai dėjosi po vandeniu ir ore, ir kovoje buvo vartojama toki įrankiai apie kuriuos ir svajote nesvajojo praeitos genkartės.

Kad atstatyti viską, ką sunaikino ir da sunaikins ši karė, kad sutaupti ir pagaminti visą tą turtą, kuris bus išaikvotas laike šios karės, užims daugelį metų ir reikalaus nemaža žmonijos triuso ir energijos.

Ir žiurint į visą tą pasibaisėtiną Europos katastrofą, į tą bereikalingą žmonių žudymą, į tą bereikalingą turtų eikvojimą, kyla klausimas, nejaugi žmonijos genijus negalės niekuomet išrasti budo kaip išvengti žmonijai nors ateityje panašių baisenybių?

Iš Lietuvos.

Iš Leipalingės

(Seinų ap.) padangės.

Vargu kame kitur Suvalkų gub. rasi tiek vargo, skurdo, kiek Leipalingės apylinkėse. Čia ne tik ką žmonės tamsoje tuno, bet ir neišbredamam purve gyvena. Grįčios daugiausiai negrįstos, tamsios ir turbut niekuomet nevėdinamos. Vietos gyventojai dzukai taip su tuo purvu apsipratę, kad patarus švariau laikyties, tiesiok užsigauna ir tuomet su juo nesusikalbėsi. Tik stebėtis reikia, kad ligšiol čia nelabai platinosi užkrečiamos ligos, išskyrus vaikų ligas, kuriomis veik kiekviename sodžiuj jau po keletą vaikų palydėjo. Šiaip jau žmonės daugiausia serga vidurių ligomis. Maitinasi labai menkai, nes po dviejų vokiečių karuomenės žygių žmonėse maža kas teliko. Kitais metais laukiama bado. Rugiai visai blogai išrodo, vasarojų nevisi spėjo įdėti. Nors sėklų šiek-tiek gavo, tečiau gyvulių neturėjo, tai ir laukų negalėjo priderančiai apdirbti.

Vokiečių karuomenės žygiais žmonės labai skundžiasi. Kuomet pirmą kartą vokiečiai atėjo, sako, buvę labai švelnus ir maža ką nuskriaudę, bet antrą kartą jau tikrais priešais. Viską ėmę su savim ką tik galėjo. Vietomis žmones net ir pusėtinai apmušę, ir apie 10 moteriškių išgėdinę. Sako daug šunybių pridirbę vokiečių kareiviai-katorgininkai, buk jie ir žmones mušę ir moteriškes gėdinę. Vokiečių karuomenėje buvę nemaža lietuvių ir lenkų kareivių. Pasak kai-kurių žmonių, lietuviai buvę švelnesni už vokiečius ir net vietos gyventojams padėję gyvulius paslėpti ir nemaža jaunų vyrų išgelbėję nuo vokiečių nelaisvės. Mat, iš vietos apylinkės vokiečiai daug vyrų suėmė ir išvarė Vokietijon. Vėliau dalis jų pabėgo. Iš kitų gavo laiškų. Rašo, kad sveiki, gyvi ir dirba net už Berlyno, bet laiškuose nenurodyta, ką ir kame dirba.

Ypač gėrisi vienu vokiečių karuomenės kareiviu lietuviu kataliku, kuris viso sodžiaus vyrus ir gyvulius nuo vokiečių rekvizicijos apsaugojęs, o paskui pats rusų karuomenei nelaisvėn pasidavęs. Bet, sako, buvę ir tokių lietuvių, kurie daug aršesni buvę už pačius vokiečius, nors tai buvusi tikra retenybė. Aplamai žmonės vistik gėrisi savais lietuviais kareiviais, nors susikalbėti esą buvo galima.

Vyšniavas, Ašmenos ap. **Gaisras.** Naktį į birželio 17 d. Vyšniave kilo didelis gaisras. Ugnyje supleškėjo 115 kiemų su trobomis ir inventorium. Nuostolių padaryta apie 100,000 rub.

Prienai, Mariamp. ap. Priplaukus čia visokios rūšies žmonėms, priviso nemaža plėšikų; anksčiau jų nebuvo girdėt. Jau daugeliui kišenes apkraustė. Kartais naktimis valkiojasi nežinia, ar tikri kareiviai ar tik persirėdę kareiviais ir atiminėja iš žmonių pinigus. Nuo ginkluotų plėšikų neatsigįsi.

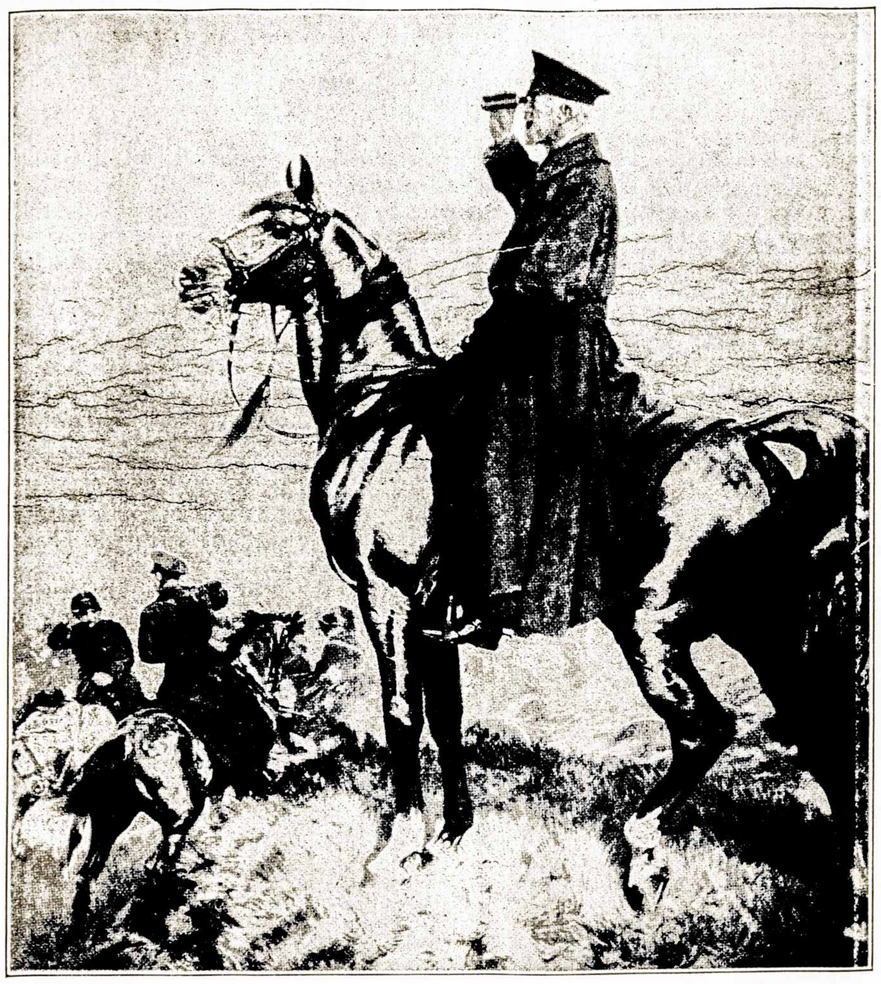

Didis Kunigaikštis Nikalojus Nikolaitis, smegenys Rusijos armijų, kuris dabar gina Varšavą. Piešinys John Charlton. Copyright,"The Graphic."

Mariampolė. Pas vieną valstietį Antaną Šiaurį iš Skraudučių kaimo rusų kareivis užmiršo savo šautuvą. Po valandėlės valstietis pastebėjo ateinant du vokiečių pėstininku žvalgus. Valstietis, bijodamas kad nesudegintų jo namų, pagriebė užmirštąjį šautuvą ir nušovė abudu vokiečiu. Užmuštųjų vokiečių gi šautuvus nunešė į netoli buvusį rusų dalių kareivijos štabą ir pranešė apie vokiečių užmušimą. Štabo viršininkas, ištyręs tą dalyką, suteikė valstiečiui dovanų.

VILNIUJE.

Lietuvių Globa šelpti musų broliams lietuviams belaisviams iš Prusų Lietuvos yra įteikusi musų atstovams laišką, kur atstovų prašoma išaiškinti vyriausybei, kad ne visi Lietuvos evangelikai yra vokiečiai, kad jų dalis yra tikri lietuviai savo budu, papročiais ir bendrais visiems lietuviams siekiais. Tokie evangelikai visai nemoka vokiečių kalbos ir nėra musų krašto kolonistai, nes Lietuvoje nuo amžių gyvena.

Draugija prašo atstovų pasirupinti, kad vyriausybė tokių lietuvių evangelikų tikėjimo daugiau nebeišsiuntinėtų iš Suvalkų ir Kauno gub., kad išsiųstiesiems leistų sugrįžti, leistų apsigyventi visose Rusijos imperijos vietose.

Draugjia prašo atstovų pasirupinti taip-pat ir Prusų Lietuvos ramiųjų gyventojų lietuvių likimu; draugija prašo, kad vyriausybė, laikanti slavus ir lietuvius belaisvius lygiais, duotų ir lietuviams belaisviams tokių jau palengvinimų, kaip slavams, butent: leistų liuosai apsigyventi visoje Rusijos imperijoje ir suteiktų kitokių palengvinimų, kaip ir slavams.

Unglininkai, Biržų valsč. Paskutiniu laiku vietos žmonės labai suskubo daryti turtų surašymo ir apkainavimo aktus.

Pernai menkai uždėrėjo vasarojus, bet šiemet gali menkiau uždėrėti, nes vasara sausa ir labai šalta. Su pievoms ir-gi nekaip.

Javai labai pabrangę. Rugių purui mokama kuone po 6 rublius, darbininkų gi kaip tyčia niekas nereikalauja. Todel bežemiai ir mažažemiai atsidurė labai blogame padėjime.

Bazilionai (Padubisys). Vieno pulko komandiras pranešė Kauno pravoslavų dvasiškijos vyresniemsiems, kad Padubisio miestelyje netoli Šiaulių vokiečiai iškoneveikė pravoslavų bažnyčią.

Ant altoriaus užtikta bulkų ir kitokio valgio likučių. Bažnyčioje stovėję arkliai ir visur primėtyta šiaudų. Šv. paveikslai sugadinti.

Bažnyčiai pataisyti komandiras surinko ir nusiuntė į Kauną 125 rub.

Leipalingė, Seinų ap. Gaisras sunaikino 75 gyvenamasias trobas ir 250 šiaip trobėsių. Per 500 žmonių liko be pastogės. Sudegė krautuvės, kluonai, ukio padargai. Žmonės liko be maisto, o gyvuliai be pašaro.

Iš Anykščių, Troškunų, Utenos ir kitų Kauno gub. vietų, iš kurių žydai ligi šiol dar nebuvo kraustomi, dabar įsakyta išsikraustyti tiems žydams, kurie yra iškraustyti iš kitų K. g. vietų, bet apsistojo čionai.

Vokiečių orlaivis. Šiomis dienomis ties T. miesteliu pasirodė vokiečių orlaivis ir numetė bombą. Sužeista piemenukas.

Žagarė (Kauno gub.). Prie mus vokiečiai išbuvo tik vieną savaitę. Bet ir per tą trumpą laiką apsčiai blėdies pridarė. Daug gyvulių, grudų sunaikino. Buvo keli gaisrai iš karo priežasties. Žmonės, persigandę, slapstės po visokias požemines lindynes ir aimanuodami laukė, kolei "Dievas nukreips savo rykštę." Dabar jau karo vėtra nuslinko. Bet kaip atitiesti į senąsias vėžes gyvenimas, kuomet visko truksta?

Panevėžys. Birželio 7 d. Panevėžyj išdegė Maskvos g-vė. Galai g-vės liko sveiki.

Nausodis, vokiečių sudegintasai sodžius, norėjo gauti iš savo valsčiaus pašalpos už sudegintas trobas 2160 rub. Duoti pašalpos savo valsčiaus padegėliams sueiga yra nutarusi jau kelinti metai iš atsarginio mirsko kapitalo. Šį kartą valsčiaus sueiga nausodiškiams atsakė, nebudama užtikrinta kitų sodžių likimu, o nausodiškiams duos pašalpą, kai karas pasibaigs. Nausodiškiai sau pašalpos mano reikalauti per teismą.

Kuno žemės tvarkomoji komisija nepatvirtino Panevėžio žem. tv. kom. Rėklių sodž. (Pinevos v.) išsiskirstymo viensėdžiais projektą. Rėkliečiams tai nepatogu, nes jau žemė buvo išmatuota, atlikta žemės turgai.

Šiemet dėl didelės sausumos pievos išdžiuvę labiau, negu pernai, ir derlius laukiamas menkesnis ne pernykštis.

Troškunai, Ukmergės ap. Nors musų miestelis stovi kiek nuošaliau nuo karo lauko, vienok žmonės patys tarp savęs taip išsigązdino, kad iš nebutų daiktų pasidaro baisiausius vaizdus, kurie jiems išrodo daug baisesni negu ištikrųjų yra. Atsiranda tokių pasakorių, kurie moka taip dailiai nupasakoti suvis nebutų-negirdėtų daiktų, vis žinoma, apie tuos nelabuosius vokiečius.

Kurie laikraščių neskaito, tie įtiki, nes tikrų žinių retai kur tenka gauti. O laikraščių mums kaip tik mažai tepareina.

Balandžio pabaigoj, rodos, mums nebuvo tokio didelio pavojaus, bet žmonės, tokių kalbų prisiklausę, smarkiai buvo sujudę, tik laimė dar, kad vėl greit apsiramino ir ėmėsi rimtesnio darbo, butent butų apkainavimo ir tt. Tečiau pirmiau buvusio ramumo vis nebėr, armotų griausmas girdėti visą laiką.

Žydus išsiuntinėti pradėjus iš artimesnių prie karo vietų, daugybė per Troškunus važiavo, net ir valgyti nebegalėdavo kur gauti. Bet žmonės, kiek galėdami, pasirupino jiems maisto suteikti. Kaip matyti, žmonės visgi užjaučia nuo seniai drauge gyvenančių kaimynų vargus, nors kartais jie ir nuskriausdavo lietuvius. Girdėtis, dauguma net apgailestauja žydelius. Atėjus telegramai, kad žydai, kurie kokiose vietose yra, ten gali ir apsistoti, pasiliko jų dalis ir pas mus. Bedinesnieji, neturėdami kuo maitinties, eina per žmones kalėdodami.

Javų derliaus pas mus galima bus laukti neblogiausio, rugių vietomis — visai gerų. Vasarojus taippat gražiai atrodo, dobilai ir pievos nelabai žėlė, bet dabar kiek užlijus gal suaugs.

(Iš "Liet. Žinių")

Iš Visur.

286 LAIVAI NUSKANDINTI.

Amsterdam. Gauta telegramas iš Berlyno, kad "karės juostoje" iki 25 d. liepos, vokiečių submarinai nuskandino 229 anglų pirklybos ir žvejotojų laivus; 24 kitų priešų šalių laivus; 6 neutralius laivus, kurie buvo nuskandinti per neapsižiurėjimą; 27 neutralius laivus, užtai kad jie vežė kontrabandą.

TURKAI SKERDŽIA ARMENUS.

Londonas. Anglų užsieninių dalykų biuras gavo žinią, kad skerdynės armenų netik nenustojo, bet dar vis eina blogyn. Stebėtinai didelis skaičius šių nelaimingų žmonių neteko gyvasčių arba buvo ištremti, turėdami apleisti visą savo sąvastį. Vokiečiai, kurie randasi su turkų kariumene arba turkų miestuose kaipo patarėjai ir tvarkėjai, visai nesigaili savo brolių krikščionių, ir nebando apginti juos, priešingai, dar kursto žiaurius kurdus užpulti ant armenų.

Stebėtina, kad turkai, kurie taip "džentelmoniškai" apsieina kariaudami su europiečiais, dabar taip skerstų nekaltus armenus. Gal but kad vieton "turkų" reikia suprasti "kurdai," tie puslaukiniai mahometonai, kurių nei patįs turkai nevisada gali suvaldyti.

AUSTRAI ATKERŠYS RUSAMS.

Berlinas. Užjurių Naujienų agentura paskelbia sekančią žinią iš Viennos:

"Rusija uždraudė austrams karės nelaisviams susirašinėti su savo šeimynom. Tas uždraudimas yra priešinga tarptautiškiems nutarimams.

"Austrijos valdžia, kad atkeršyti, įvedė tą patį parėdką vienoj abazoj kur laikoma rusai-nelaisviai, ir grąsina taip-pat elgtis ir visose kitose abazose, jeigu Rusija neatšauks uždraudimo.

"Rusija, nežiurint ant Suv. Valstijų ambasados protesto, vis ilegališkai atima ženklus jų laipsnio nuo nelaisvių austrų oficierių. Austrijos valdžia taip-pat elgiasi su rusų oficieriais kuriuos jie turi nelaisvėje.

KIEK PENKI MĖNESIAI KARĖS FRANCIJAI LĖŠAVO.

Paryžius. Skaitlinės išduotos šiomis dienomis parodo, kad pirmi penki mėnesiai karės Francijai lėšavo 6,403,000,000 frankų arba $1,280,600,000 dol.

DAR 10 ŠPIEGŲ SUAREŠTUOTA.

Londonas. Jau penkios ypatos, apkaltintos špiegavimu tapo nuteistos ir nužudytos Londone. Dabar pranešama, kad dar 10 ypatų buvo suareštuota. Tarp šių randasi du holandiečiai, trįs tikri vokiečiai, trįs Pietinės Amerikos gyventojai vokiškos kilmės, vienas Anglijos pavaldinis.

Šiomis dienomis Anglijoj reikia buti tikrai atsargiam. Jeigu tik truputį perdaug žingeidausi apie laivyno ar kariumenės spėkas, apie jų buvimo vietą, tai jau ir buni "nužiurėta ypata."

IR VĖL MILIJONO DOL. BAUSMĖ.

Paryžius. Laikraščiui "Le Petit Parisien" pranešama, kad vokiečių vyriausybė Belgijoj uždėjo kitą milijono dolierių bausmę ant Belgijos sostamiesčio, Bruxelles, užtai kad sąjungiečių oro laivynas sugadino zeppeliną ties Evere, (į šiaurę Bruxelles). 14 birželio buvo gauta žinia iš Amsterdamo, apie sudeginimą vokiečių orlaivių stoties ties Evere, kurioj radosi zeppelinas. Vokiečiai už tai atkeršina sąjungiečiams, vargindami belgus.

HOLANDIJOS KARIUMENĖ PADIDINTA.

Haaga. Naujas įstatymas tapo įvestas Holandijos parlamente, sulyg kurio Holandijos kariumenė bus padidinta iki 550,000 oficierių ir kareivių. Dabar Holandija turi 330,000 vyrų kariumenėje.

PO MEDŽIU.

Gerbamieji:

Sveikinu jus šiandien linkėdamas jums geriausios kloties, labiausiai linkiu jumi sveikatos. Šiuomi tarpu esant didesniem karščiam nepamirškite savo sveikatos. Pirmiausia ginkitės nuo musių, kurios lakstydamos atsitupia ant visokių biaurumų, paskui tupia ant musų kunų, ant valgių, kuriuos imame ir valgome. Nuo musių mes užvis daugiausiai ligų pagauname, delto namus reikia kiek galint švariau užlaikyti nuo tų ligų nešėjų. Dabar yra laikas, labai vaktuotis nuo perdaug mėsos valgymo. Mėsa vasaros laike nemažai duoda mums užkietėjimą vidurių kuris labai žmogų sunaikina. Šis geriausias laikas tyru oru savo kraują atsviežinti, plaučius atgaivinti, kurie sunykę nuo darbų viduryje fabriko, nuo visokių dulkių. Eikime į laukus ir eikime pėksti. Važinėjimas ratais, automobiliais, labai mažai žmogui duoda naudos. Bet ėjimas pėsčio, krutinę pirmyn nešant, laikydamas save tiesiai, su rankom mosikuojant, duoda progą pritraukti pilnus plaučius oro ir gerai išsikvėpuoti. Su geru giliu kvėpavimu per plaučius kraujas gauna išmesti brudą ši kuno ir tokiu budu valosi kraujas. Tyras ir geras kraujas ženklina visą žmogaus gyvybę, smarkumą, dalaikymą sunkių darbų ir prisigatavojimą atlaikyti viską ką šioje pasaulėje sunkaus sutinki.

Mes turime buti druti, mes turime buti sumanus, kad gyvenimas mums sektųsi. Viską ką mes turime geriausio tai yra musų sveikata. Su sveikata mes visur tinkami.

Aną dieną man teko matyti burį darbininkų išėjusių ant straiko vienam miestelyje. Pažiurėjus į juos, reikia pasigėrėti jų geru išrodymu, ir sveikata. Ir reikia pasigėrėti kaip mųs broliai darbininkai, ypatingai lietuviai, gražiai vedasi toje streikoje. Aš pamislinau sau, kad tas pulkelis darbininkų turi sau ką gero iškovoti nuo darbdavių, delto, kad jie žmoniškai ir gražiai pasielgia. Povaliai ateina laikas, mieli broliai, kad mes darbininkai nustosime prašyti duonos su ašaromis akyse, su atkištom rankom. Ateina laikas, kad žmogus darbininkas turi pats pavirsti į "biznierių," į pramoninką. Vienas daiktas ką žmogus darbininkas turi parduoti tai yra savo protišką ir kunišką sveikatą, ir tai jis gali parduoti tik už atsakančią mokestį iš kurios jisai gali gyventi. Žmogus darbininkas turi kaipo pramoninkas buti apšviestas, buti žinantis; jis turi suprasti tiek daug kiek ir kiti pramoninkai, kurie perka darbą ir vėl parduoda. Šioji pasaulė, mieli broliai, kad gerai mums ją supratus, yra tokia, kur žmogus žmogų tik nori įgriebti, tik nori pažeminti ir iš jo pasinaudoti. Iš to daugiausia visi naudojasi, kuris mažiau supranta, kuris yra negalingas. Darbininkai žmones užvis daugiau yra išnaudoti per jų nerangumą, per jų nesupratimą, bet nors lėtai visgi ateina laikas, kad darbininkas žmogus pastos ir pats pramoninku. Jis parduos savo darbą už atsakančią mokestį ir prižiurės, kad norinčiam darbo — butų; kad nereiktų po kelis mėnesius stovėti prie fabrikų vartų ir laukti pakol kas įleis į vidurį centą uždirbti.

Kaip jau sakiau, kad aš mačiau burelį streikierių, kurie man patiko, nes pas juos nebuvo triukšmo, nebuvo bereikalingos kalbos ir riksmo. Jie buvo padavę savo skriaudas valstijos arbitracijos biurui, kuris gražiai iškamatinėja reikalą, išklausinėdamas darbdavius ir peržiurėdamas jų knygas. Toliau išklausinėja darbininkus ir peržiuro kiek algos jie gauna, kiek jie už tą algą turi dirbti ir ant galų galo, biuras išduos savo ištarmę, kuri bus prieinama abiem šonam — darbininkam ir darbdaviam.

Kamantinėjimas parodo, kad darbininkas žmogus dar toli stovi nuo savo pramoniškumo. Vienas daiktas kuris žmogui darbininkui labai butų naudingas, tai vesti savo užrašų knygelę, kiek uždirba, kiek paima mokesties, ką iš tos mokesties perka, kiek moka, kiek lėšuoja jo pragyvenimas, kiek laiko buvo be darbo, kur mėgino gauti darbą, kur ima pinigus ant pragyvenimo, išėjęs nuo darbo. Toki užrašai tuojaus didelę naudą atneštų, nes žmogus pats matytų ir kitam turėtų parodyti tikrą sekretą savo gyvenimo. Nevedant tokios knygutės, atėjus reikalui sunku yra parodyti savo gyvenimo stovis ar gali gyventi su tokiom išlygom ar ne. Darbininkas kaipo pramoninkas savo darbe turi buti teisingas. Jis turi žiurėti, kad darbą mokėtų gerai ir kad negadytų ir kad blėdies savo darbdaviui netik pats nepadarytų bet prižiurėti kad ir kitas nedarytų. Kas savo pramonę neteisingai veda, tam ilgai nesiseka, tai-gi nesiseks ir žmogui darbininkui. Todėl, labai, labai yra reikalingas apšvietimas prie pramonės. Jeigu tu, darbininke, nori pastoti tikru pramoninku savo darbo, turi sukrusti prie susipratimo, prie apšvietimo, kitaip nieko nenuveiksi šioje pasaulėje. Darbininkui žmogui reikia mokėti darbas, reikia mokėti savo darbą parduoti, reikia mokėti savo uždarbį sunaudoti, taip kad daugiausiai naudos atneštų. Reikia buti ukėsu-piliečiu tos žemės, kurioje duoną sau pelnai, kad turėti tiesą rinkime urėdo, kad negalėtų tau pasakyti: "Jeigu tau čia negerai tai važiuok iš kur atvažiavai." Einant kovai už geresnę algą, geresnį buvį, nereikia su savo darbdaviais ant peilių eiti bet kaipo pramoninkas turi gražiai derybas vesti, tada liks galva čiela ir pasibaigus deryboms neturėsi sau priešų. Nelaimingas tas, kuris eina užimti kito vietą, kada derybos darbininko su darbdaviu eina už didesnę mokestį. Tai-gi, mieli broliai, kviečiu jus prie apšvietos, prie supratimo, abelnai apie viską didesnio o viskas pasaulėje klosis geriau.

DARBININKŲ ŽINIOS.

*

Missouri valstijos unijos per metus gavo 10,000 naujų narių.

*

Prie elektros darbininkai mieste Oakland, Cal. kalba apie reikalavimą 6 valandų dienos darbo.

Bostone, Mass. dešimtas nuošimtis darbininkų be darbo.

*

Mieste Little Rock, Arkansas, skalbyklų darbininkai tveria uniją.

*

Reikalavimas moterių darbininkių del ukės darbų Anglijoje nuolat auga.

Mieste Dallas, Texas, unijos žada užbaigti ir atidaryti svetainę ant Labor Day.

*

Valijoje, žadama atidaryti amatų mokslaines del vaikų paliktų našlaičiais, tėvams žuvusiems ant karės.

*

Miestas Oklahoma nutarė duoti vakacijas savo darbininkams 15 dienų, per kurias jie gaus užmokestį.

*

Massachusetts gubernatorius užtvirtino bilą, kuri suteiks šios valstijos seniem miestų darbininkam pensijas senatvėje.

*

Mieste Poutypridd, Valijoje, mokslainių valdžia atmetė patarimą leisti vaikus į darbą neturinčius 14 metų.

*

San Francisco Cal. unijos ragina, kad kiekvienas unijistas prisirengtų prie ateinančių balsavimų.

*

Lordo Rosebery pradėtas fondas del parupinimo tam tikrų darbaviečių sužeistiem ant karės lauko Anglijos kareiviams jau užaugo iki $153.000.

*

Toronto, Ontario, unijos reikalauja, kad miestas prižiurėtų darbininkų dirbančių miesto darbą mokestis, kurias kontraktieriai labai sumažina.

*

Valstijoje North Carolina, vaikai pabaigia mokintis nuo 12 metų, tankiai dar jaunesni, ir eina dirbti į fabrikus po 11 valandų ant dienos.

*

Miesto Canton, Ohio, roda nutarė, kad visus savo darbus pavesti tiktai unijos darbininkams.

*

Sheffield, Anglijoje, esant permažai vyrų darbininkų, moterįs imamos prie išdirbimo amunicijos.

*

Californijos valstija, prie įtaisyto darbo biuro įvedė ir biurą sukolektavimo darbininkų užlaikytų algų. Pereitais metais biuras sukolektavo 10,000 dol.

*

Valstija Massachusetts perleido bilą kuri duoda valstijai tiesą paskirti tam tikrą komitetą, kuris ištirs nelegališką streikų laužymą.

*

Del atminties Californijos visasvietinės parodos Suvienytų Valstijų valdžia atmuš 25,000 auksinių dol. po 1 dol. ant kurių bus darbininko veidas nukaltas.

*

22 nuošimtis darbininkų dirbančių prie kasimo ir valymo švino Suvienytose Valstijose apsirgo užsinuodijimu nuo to metalo.

*

Pennsylvanijos valstija perleido bilą pagal kurią kaliniai dirbs kalėjimuose tik tokius daiktus, kuriuos valstija savo institucijose vartoja.

*

Amerikos darbo Federacija laikys savo konvenciją spalio mėnesyje ant kurios bus ir trįs nariai iš Japonijos.

I. VOKIETIJA.

(Tąsa)

Ši karė, kuri tęsėsi per septynis metus ir lėšavo Europai milijono vyrų gyvastis, tebėjo ant žemės ir ant jurių, Amerikoj ir Azijoj, nes kariaujančių tautų kolonijos buvo įtraukta jos sukurin. Bet už vis didžiausi mušiai atsibuvo Europoje ant vokiškos imperijos teritorijos. Priežastįs Septynių Metų Karės buvo: 1) Austrijos užvydėjimas stipriai kylančios Prusijos viešpatystės ir geidimas atsiimti Silėziją, (kurią kiek laiko atgal Prusija buvo užgriobus). 2) Anglijos ir Francijos sanlenktyniavimas ant jurių.

Imperatorė Marija-Teresė pradėjo karę. Ji susitarė su Švedijos karalium, su Lenkijos karalium ir su Rusijos cariene Elzbieta, apveikti ir paskui pasidalyti Prusiją. Kad buti dar stipresnė, ji (Marija-Teresė) prisijungė prie savęs ir savo seną priešą, Franciją. Prusija turėjo už pagelbininkę Angliją, kuri stojo karėn iš neapykantos Francijos.

Taip, ant vienos pusės buvo Austrija, Francija, Rusija, Lenkija ir Švedija. Ant kitos, Prusija ir Anglija (Vokiškos imperijos viešpatystės Hanover, Brunswick ir Hesse, kurių valdonas buvo Anglijos karalius, taip-gi pagelbėjo Prusijai).

Ant jurių ir kolonijose, anglai gana greitai apveikė francuzus. Europoje, karė ėjo pasekmingai pirma vienai pusei paskui kitai. Prusija stebėtinai tvirtai laikėsi, ir laimėjo kelis labai žymius mušus. Vienok, ji galutinai butų turėjus pasiduoti, nes ji negalėjo ištesėti prieš milžiniškas spėkas kurios iš visų pusių užpuolė ant jos. Visa Europa laukė greito pasidavimo Prusijos, kuomet staiga, carienė Elzbieta numirė, o jos įpėdinis, Petras III, karštas garbintojas Prusijos karaliaus Frederiko Didžiojo, netik pasitraukė nuo sąjungos su Austrija, bet nusiuntė savo kariumenę pagelbėti Austrijos priešams. Frederikas Didysis džiaugsmingai priėmė rusus, ir su jų pagelba išvijo austrus iš Silėzijos. Jis buvo išlošęs karę, ir netrukus, (1763 m.) paliaubos buvo padarytos. Austrija ant visados neteko Silėzjios, Francija neteko savo kolonijų, Švedija turėjo visai pasitraukti iš Pomeranijos — o Prusija, kuri prieš karę stovėjo tik antroj eilėje Europos viešpatysčių, dabar stojo pirmon eilėn, ir pamažu, pradėjo viršininkauti Vokietijoj.

Prusija dar labiau sustiprėjo, į pabaigą 18-to šimtmečio, iš priežasties padalinimo Lenkijos (kartu ir Lietuvos).

Lenkija, del įvairių priežasčių, buvo labai atsilikus civilizacijoj nuo kitų vakarinių Europos valstijų. Kitose tautose (ypatingai teutoniškose), žemesnės luomos buvo gavę daug didesnę liuosybę ir augštesnes tiesas negu Lenkijos žmones, delto, jie buvo dasiekę augštesnį kulturos laipsnį, ir suprantamai, labiau interesavosi savo tautos likimu. Lenkijoj, vidurinė luoma neturėjo jokios galybės o varguoliai buvo taip paskendę varguose ir tamsumoj, kad jie ne ką geresni buvo už vergus, ir jiem nieks nerupėjo kaip tik gavimas užtektinai maisto, kad nenumirti badu, ir apsisaugojimas nuo savo ponų kankinimų. Visa valdžia žemės buvo bajorų rankose. Kuomet tikra Lenkijos karališka šeimyna išmirė, šie bajorai gavo tiesą aprinkti sau karalius. Bet, kaip pirmiau buvo rašyta, bajorai buvo pasidalinę į įvairias partijas, kurios kiekviena norėjo išrinkti karalių pagal savo norą — taip kad Lenkijoj tebėjo nuolatiniai, kruviningi vaidai. Aplinkinės šalįs, Rusija, Prusija ir Austrija pasinaudojo šių vaidų apveikti apsilpnintą žemę, ir pasidalinti ją tarp savęs. Lenkija buvo išsanariuota tris kartus, 1772 m., 1793 m. ir 1795 m. 1794 m. kuomet Lenkijai jau buvo likę tik trečdalis jos teritorijos, patriotai lenkai, vadovaujant Tadeušui Koščiuškai, pražutingai bandė apginti žustančią tėvynę nuo plėšikų; bet viskas nuėjo veltui. Nesutikimai tarp bajorų, išdavystė, o užvis labiausiai abejutiškumas didžiumos žmonių, suparaližiavo patriotų bandymus. Paskutinis Lenkijos karalius, Stanislovas Poniatowski, įbaugintas carienės Katarinos, taip-gi nepritarė jiem ir galutinai beširdis rusų generolas Suvarov atvyko Lenkijon, išskerdė tukstančius jos gyventojų, ir privertė Varšavą pasiduoti. Tada, trįs vanagai, Rusija, Prusija ir Austrija, "vardan taikos ir tvarkos" ir kad "revoliucijonieriška dvasia neužpultų ir ant aplinkinių šalių gyventojų," nušluostė Lenkiją nuo Europos žemlapio. Austrija gavo Galicija; Rusija, Didžiąją Lietuvą, Rytinę Lenkiją, Podoliją ir Volhyniją; Prusija gavo Mažąją Lietuvą (Rytų Prusiją) ir Vakarinę Lenkiją.

Gavus dalį Lietuvos ir Lenkijos, Prusija jautėsi save neką mažiau galinga už Austriją, kuri nuo 13-to šimtmečio buvo galingiausiausia visų teutoniškų tautų, bet kuri, pastaruoju laiku, pradėjo eiti silpnyn.

Visa garbė Prusijos pakilimo turi buti atiduota Hohenzollernų šeimynai. Kad suprasti tą, reikia trumpai peržvelgti Prusijos istoriją. 1415 mete, Frederikas von Hohenzollern, grafas Nurembergo, (Pietinėje Vokietijoj) gavo Margrovystę Brandenburgo (šalis į vakarus Prusijos) už savo ištikimumą imperatoriui. Šalis neturtinga, bet geistina, už tai kad jos valdonai turėjo tiesą balsuoti rinkimuose Vokietijos imperatorių. Bet Hohenzollernai buvo darbštųs, ir ant daug pagerino ir neturtingą Brandenburgą. 1608 m. viens iš Hohenzollernų, Jonas Sigismundas, kuris buvo vedęs anukę Prusijos kunigaikščio, tapo pats kunigaikštis tos šalies (po viršenybe Lenkijos), 1714 m. Prusijos kunigaikštis tapo apšauktas jos karaliumi. Per visą laiką, Hohenzollernai atsižymėjo savo darbštumu, (ir taupumu), narsumu, sumanumu, meile teisybės ir noru pagerinti buvį savo žmonių ir šalies. Kuomet valdonai kitų teutonų šalių praleido savo laiką ant tuščių pasilniksminimų o savo turtą ant pastatytmo sau gražių bet nereikalingų palocių, Hohenzollernai lavino savo žmones, pagerino ukininkystę, išdirbystes, pramonę, visur statė gerus kelius, bažnyčias o ypatingai mokslaines: kiekvienas kaimas turėjo savą mokslainę, ir mokinimasis buvo verstinas. Vergystė taip-gi tapo anksti panaikinta Prusijoj, ir viskas buvo bandyta, padaryti visus jos gyventojus šviesiais, save gerbiančiais žmonėms. Pavaldiniai panašių valdonų, suprantamai, juos mylėjo, ir jiems ištikimi buvo. Nuo pradžios 18-to šimtmečio, Hohenzollernai pradėjo gamintis tvirtą kariumenę. Kalbama, kad pirmas Prusijos karalius neduodavo atsakančio maisto ir drapanų savo šeimynai, kad padėti visus galimus pinigus ant padidinimo ir pagerinimo savo kariumenės. Tokiose sąlygose, nesunku suprasti kodėl Prusija taip sparčiai augo ir kaip ji įgijo vis daugiau žemės, vis didesnę galybę. Nuo 1796 iki 1815 karės su francuzų revoliucijonieriais ir paskui su Napoleonu, ant daug sulaikė Prusijos kulturišką progresą, bet galutinai jai atnešė gero nes jai atdarė kelią prie viršenybės ant vsios Vokietijos.

NAPOLEONO LAIKAI.

Francijos žemesnių luomų žmones per tiek šimtų metų prispausti ir nuvarginti, galutinai sukilo prieš valdžią ir augštesnių luomų žmones 1789 m. Sekanti keli metai yra tamsiausi Francijos historijoj ir tarp tamsiausių visos pasaulės historijoj. Nes varguoliai, paskelbdami "teises žmogaus" ir obalsį "liuosybė, brolybė ir lygybė," manė jog jie dasieks tą tik kartą išskerdę savo valdonus ir visus augštesnių luomų prispaudėjus. Taip kad baisiausios skerdynės atsibuvo nelaimingoj šalyje. Kitų šalių valdonai, bijodami kad šios revoliucijonieriškos idėjos neprasiplatintų po visą Europą, padarė sąjungą, ir užpuolė ant francuzų Flandrijoj (Belgijoj) bet pašėlusie revoliucijonieriai skaudžiai sumušė sąjungininkus. Galutinai, gal revoliucijonieriai vienok butų buvę apgalėti, jeigu jiem nebutų atsiradęs naujas vadas, viens iš didžiausių karės genijų visoj historijoj, Napoleonas Buonapartas, kuris per dvidešimts metų baugino visą Europą; kuris budamas sunus neturtingo advokato gyvenančio ant Tarpžeminių jurių salos Corsica, tapo imperatorius Francijos, ir neužsigandinęs tuomi, geidė prisijungti visas Europos valstijas.

(Tąsa)

LIETUVIAI AMERIKOJ.

PALMER, MASS.
Pranešimas.

Su šiuomi pranešu visiem broliam darbininkam, kad mes drato traukėjai Palmaryje sustraikavome už numušimą mokesčių ir laimingai išsivedėm visus darbininkus iš Wright Wire Co. Po sąvaitės musų streikavimo galutinai pavesta sutaikymas biurui Arbitracijos. Dabar eina kvotimas darbdavių ir darbininkų o fabrikas pakol kas stovi. Delto pranešam visiem broliam, kad nevažiuotų į Palmer, Mass. užimti musų darbų. Mes dabar pasekmingai streiką vedame ir tikimės savo buvį kiek pagerinti, nėra sumišimų delto, kad nėra streiklaužių. Žinoma jeigu rasis streiklaužiai tada butų ir sumišimai ir bereikalinga kova brolio prieš brolį. Kaip mes pabaigsime derybas su darbdaviais tada pranešime.

Su godone,

W. Borisas.

SO. BOSTON, MASS.

25 d. liepos atsibuvo vietinės XVII kuopos piknikas. Anksti ryte burys 60 ypatų apleido miestą ir išvažiavo ant šviežio oro. Per visą dieną buvo visokių žaidimų, dainų. Labai buvo malonu matyti jaunimą taip gražiai elgiantis. Ypačiai svarbu, kad per visą laiką nebuvo jokių svaigalų nė jų užtarėjų.

Apie antrą valandą po pietų, jaunos vytės pagamino pietus. Vėliau, į vakarą, paveikslai buvo nutraukti. Vakarui atėjus, vyčiai sugrįžo namon ant "special car," linksmai dainuodami.

Pranukas.

NEWARK, N. J.

26 d. liepos čionai pribuvo kun. F. Kemėšis iš Boston, Mass. ir laikė prakalbas Šv. Trejybės mokykloj. Apie 40 ypatų susirinko ant prakalbų, kurių tikslas buvo sutverti naują kuopą "Lietuvių Darbininkų Sąjungos." Viens iš šios Sąjungos tikslas bus išleidimas naujo laikraščio, "Darbininkas" kuris bus pašvestas darbininkų reikalams ir kovojimui prieš socializmą.

Kuopa susitvėrė iš 27 ypatų. Sekanti valdyba išrinkta:

Pirm. J. Kralikauskas.
Rašt. prot. J. Brazauskas.
" fin. p-lė Vaškevičiutė.
Ižd. A. Radzevičius.

Įstojimas į Sąjungą yra 1 dol. o mėn. mokestis 20 c. Taip mokėdami, nariai gaus laikraštį po kartą ant sąvaitės; kas primokės 90 c., gaus 2 numeriu daugiau, reiškia tris syk ant sąvaitės.

Ant galo, kun. F. Kemėšis maldavo, kad paskolintų, kas kiek gali, del išleidimo laikraščio. Keleta ypatų sumetė po 10 dol. o vietinis klebonas, kun. J. Dobužinskas paskolino 50 dol.

Laikraštis "Darbininkas" žada išeiti rugsėjo mėn.

A. K.

BROCKTON, MASS.

P. K. Krikščiunas praneša, kad "Am. Liet." 29 n-yje, Vietos Žiniose, neteisingai buvo pranešta, buk socialistai iškirtę Worcester'io Vyčiams šposą ir sudaužę kanuolę kurią jie buvo pasigaminę del vartojimo lošime teatro. Pasirodo kad teisybė to atsitikimo šiokia:

Kanuolė buvo padaryta iš popieros, uždėta ant dviračio, ir pastatyta ties buvusios bažnyčios, kur ji stovėjo nuo 7 val. ryto. O ryte 5 d. liepos lijo, taip kad popierinė kanuolė pradėjo gadytis. Paskui vaikai, kurie bėgiojo aplinkui, pabaigė kanuolę sugadinti, ir dar pabėgo su dviračiais. P. F. Vermauskis atėmė dviračius nuo vaikų ir uždarė juos savo sklepe, kad stovėtų ten saugiai iki vyčiai juos pareikalautų.

Socialistai nieko bendro neturėjo su visu tuo darbu.

FITCHBURG, MASS.

Liepos 25 d. Švento Kazimiero Dr. parengė prakalbas, ant kurių nemažai publikos susirinko. Kalbėtojas buvo draugas Antanas Petraitis iš Worcester, Mass. Jis kalbėjo pirmiausiai apie dabartinę europinę karę; paskui ragino žmones užsirašyti katalikiškus arba tautiškus laikraščius, ir nevartoti svaigalų. Galutinai kvietė žmones aukauti šelpimui Lietuvos. P. Petraitis liepė publikai užduoti jam klausimus. Nekurie pasinaudojo to; p-nui Petraičiui pasisekė laimingai atsakinėti.

Aukų surinkta 6 dol. Publika per visą vakarą ramiai užsilaikė.

M. J. R.

CHICAGO (TOWN OF LAKE) ILL.
Lietuvių karčiamninkų darbeliai.

Vienas labai nemalonus dalykas šios kolonijos lietuvių gyvenime, yra musų karčiamininkų bandymas visur viršininkauti ir visokiais budais pagerinti savo neprakilnų "biznį."

Kaip praeitame n-yje "A. L." buvo rašyta, čionai randasi nuo 60 iki 70 karčiamninkų. Beveik prie kiekvienos karčiamos yra kambaris kurį vadinama "svetaine." Į panašias svetaines galima susirinkti net ligi 100 o gal ir kiek daugiau ypatų. Gudrus karčiamninkai, kad nelaikius savo svetaines tuščias, sumanė labai žingeidų planą — tverti pašelpines draugijas, kurių "lokalai" bus — karčiamos "svetainėje."

Karčiamninkai labai lenktyniuojasi tvėrime šių draugijų, taip kad dabar jų yra apie 80—90 o gal ir net 100, kurios yra pakrikštytos įvairiais vardais. (Kuomet nebeužtenka skirtingų vardų, tai duodama vardus jau gyvuojančių draugijų, pridedant no. 1, no. 2 ir tt.).

Žinoma, visuomenė neturi naudos iš panašių organizacijų, bet saliuninkai nuo to nemažai pinigėlių paima. Mat, draugija sutverta karčiamoj, ten pat laiko ir savo susirinkimus, balius, išlaimėjimus ir tt. Tuo tarpu karčiamninkai jaučiasi dar kaipo dideli geradėjai — nes jie sutvėrė ir darbuojasi del keletos draugijų, yra jų pirmininkais, kasieriais ir kitokiais viršininkais. Už svetainę, draugijoms nieko neima. Šokius, balius (žinoma su svaigalais) galima rengti kas vakaras, jeigu norima. Ant susirinkimų, šoninės durįs yra uždarytos, o į karčiamą galima įeiti ir vėl išeiti. Ar matote, gerb. skaitytojai, kaip musų broliai karčiamninkai tikrai mielaširdingi ir nesaunaudiški?

Bet tai neviskas; musų karčiamninkai moka privilioti pas save ir kitas draugijas, kurios paprastai laiko susirinkimus ant parapijos arba miesto parkų svetainių. Tankiausiai karčiamninkai yra sąnariai ir šių reguliariškų draugijų. Na, tai laike susirinkimų, jie pasiuło šiokią ar tokią dovaną, kaip tai laikrodėlį, fonografą, ožį, aviną ar k. Draugija priima dovaną, padirba ir išpardavinėja bilietus, ir galutinai surengia balių pas dovanos aukautoją. Ant baliaus, ko bus ko nebus, bet svaigaluose gali ir maudytis.

Be to, musų karčiamninkai save vadina gerais katalikais, ir pastaruoju laiku stengiasi net ir parapijos vadžias paimti į savo rankas!

Chicagos Korespondentas.

SOUTH MANCHESTER, CONN.

Liepos 13 d. pabėgo iš šio miesto lietuvis Antanas Zokaitis, apleisdamas savo šeimyną.

Zokaitis buvo vietinės Tėvynės Mylėtojų kuopos kasierius ir vadovas South Manchester socialistų. Jis praleido visus viet. kuopos T. M. D. pinigus.

Paretka.

MARGUMYNAI.

SLEPIASI PO ANGLŲ VĖLIAVA.

Šiomis dienomis atvyko į Bostoną, Mass., graikų laivas Tharros, ant kurio randasi rusas pečkurys, vardu Povilas Roda. Roda pasakoja, jog vokiečių povandeniniai laivai naudojasi anglų vėliava, kad įtraukti anglų pirklybos laivus į prapultį.

Roda buvo pečkurys ant anglų pirklybos laivo Northlands, kuris tapo sutorpėduotas ir nuskandintas keli mėnesiai atgal. Kuomet Northlands pirmą kart patėmijo submariną, jis plaukė virš vandenio, plevesuodamas anglų vėliavą. Manydamas kad tai viens iš anglų submarinų, kurie saugoja Anglijos prataką, kapitonas laivo visai nenusigando, bet ramiai plaukė tolyn. Kaip Northlands daėjo vietą kur submarinas stovėjo, staiga angliška vėliava buvo nutraukta žemyn, ir vokiečių vėliava plevesavo jos vietoj. Komandantas vokiečių laivo aštriai paliepė anglam sustoti, ir kuogreičiausiai išlipti į valtis.

"Aš nuskandinsiu jusų laivą į dvi minutas," jis pagrąsino. Visi, oficieriai ir jureiviai Northlands, ritosi į valtis, nelaukdami nei pasiimti savo reikalingiausių daiktų. Ir lygiai į dvi minutas, kaip vokietis sakė, laivas Northlands buvo nuskandintas.

Roda sako, kad jis kartu su kitais jureiviais išbuvo 7 valandas ant jurių, atviroje valtyje, pirm negu jie buvo išgelbėti. Jis sako, kad jeigu vokiečiai nebutų apgavę juos, jeigu kapitonas butų abejojęs jog tai priešai pasislėpę po anglų vėliava, laivas Northlands butų galėjęs pabėgti nuo submarino.

Sakoma, submarinai jau nevieną anglų laivą taip suvadžioję.

KAIP RUSAI APSIGINA NUO UŽNUODIJANČIŲ GAZŲ.

Tulo laikraščio korespondentas praneša, kad rusai išrado labai gerą budą apsiginti nuo užnuodijančių gazų.

Rusai iškasa negilę grebę kelios varsnos nuo jų pozicijų, ir pripildo ją su samanoms. Kaip tik žvalgai praneša, kad vokiečiai arba austrai rengiasi užpulti ant jų su gazais, rusai pila gana daug žibalo į grebę. Žibalas įsimerkia per samanas net į žemę o kuomet gazų debesys pasirodo, rusai uždega samanas, ir į labai trumpą laiką didelės liepsnos pasikelia, net pati žemė gerai dega iki žibalas visas sudegą. Pasekmė šio viso yra, kad oro cirkuliavimas yra visiškai permainytas per gana didelį tolį aplinkui grebę, ir gazų debesiai nuslenka toli virš kareivių galvų.

LENKAMS PALIEPTA SUGRĮŠTI.

Šiomis dienomis New Yorke gauta vokiškų laikraščių, išleistų 13 d. liepos, kuriuose randasi oficiališkas paskelbimas, išduotas 6 d. liepos, Kališe. Paskelbimas liepia visiems lenkams gyventojams šalyse po vokiečių civiliška valdyba, kurie apleido savo namus, sugrįšti prieš arba ant 1 d. rugpiučio. Jeigu nesugrįš, mokestis nuo 5 iki 15 nuošimčio bus uždėta ant jų sąvasčių.

Gali nesugrįšti tik ypatos kurios dirba Vokietijoj arba jos talkininkių šalyse, ir tie kurie, iš priežasties blogų sąlygų, jokiu budu negali sugrįšti.

SUVIENYTŲ VALSTIJŲ KVIEČIŲ JUOSTA.

Suvienytų Valstijų didžiausias pavasarinių kviečių laukas yra šiaurinėje dalyje didelių lygumų, pat viduryje šios šalies. Jame skaitoma valstijos Minnesota, North ir South Dakota, didesnė dalis Iowa, šiaurvakarinės dalįs Kansas ir Colorado, ir dalįs Wyoming ir Nebraska. Pagal paskučiausias skaitlines, šiose vietose buvo užsėta kviečiais 17,000,000 akrų žemės. iš šio skaičiaus Minnesota ir abiejos Dakota, turi 16,000,000 akrų.

Kalbama, kad šiemet, kviečiai nepaprastai gerai uždėrėjo, geriau negu net praeitą metą, kurio kviečių produktas buvo skaitytas kaip jau gana didelis. Bet miltai gal but vienok neatpigs, nes dar daugiau kviečių bus išsiųsta kariaujančiom šalims negu per 1914.

SMETONOS DEL ŠUNIUKŲ O NUGRAIBYTO PIENO DEL KUDIKIŲ.

Labai didelis triukšmas pakilo miestelyje Stettin, Vokietijoj, kada buvo dažinota jog nekurios "didelės ponios" kas dien duodavo saldžią smetoną savo nulepytiems šuniukams, nors tuo pačiu laiku, negalima buvo gauti užtektinai saldaus pieno nuo kurio smetona nebuvo nugraibyta, del sergančių, kudikių ir sužeistų ligonių. Norėta nubausti tas moteris, bet šį kartą dar praleista, tik joms buvo duotas aštrus prasergėjimas. Ypatingai supyko tie geri patriotai vokiečiai, kurie jau ilgai patįs nevartoja pieno ir smetonos, idant butų užtektinai sergantiems ir kudikiams. Jie pakėlė didelį protestą sužinoję kad jų pasišventimas nuėjo veltui ir kad "Vaterlande" radosi tokių begėdžių kurioms gerbuvis jų šunyčių buvo brangesnis negu gerbuvis tėvynės.

GIRTI KAREIVIAI DARO UŽPUOLIMUS SU DURTUVAIS.

P-lė Jane Adams, pagarsėjus kaipo filantropas ir visuomenės veikėja, kuri neseniai sugrįžo nuo moterų taikos kongreso Haage, sako, kad narsųs užpuolimai su durtuvais iš kurių mes visi taip stebimės yra atlikti girtų kareivių.

Kareiviai Anglijos, Francijos ir Vokietijos, nieką taip nenoriai atlieką kaip paliepimą užpulti ant priešo su durtuvais. Jie apsiima šauti į nematomą priešą, bet atsisako šaltam krauje jį nudurti. Kad pergalėti jų nenorėjimą, kariaujančios šalįs apgirdo savo kareivius prieš šių atakų. Vokietija turi speciališką surašą del davimo žvėriškumo savo kareiviams. Anglija vartoja rumą o Francija "absinthe" (metelių degtinę).

Kartą jų smegenįs apimtos svaigalais, kareiviai be baimės, be pasibiaurėjimo ir be pasigailėjimo, atlieka viską kas jiems paliepta.

MEDINĖS KLUMPĖS VOKIETIJOJ.

Prieš karę, Vokietija gavo kailių ir odų iš Rusijos, Piet. ir Šiaur. Amerikos ir kitur. Karei prasidėjus, sąjungiečiai paskelbė bliokadą Vokietijai, ir daugiau odų neįėjo. Tuojaus buvo pradėta bijoti, jog neužteks odų, ir valdžia išleido prašymą, kad civiliškieji žmones, ant kiek galima, nešiotų medines klumpes, kad užlaikyti odą del kariumenės vartojimo. Patriotai vokiečiai išklausė šio atsišaukimo ir dabar, nevienoj vietoje Vokietijoj, turtingi ir varguoliai pradėjo nešioti klumpes. Mieste Neuss, Reino Prusijoj, mokytojai

Gately & Rogers
DRAPANŲ KRAUTUVĖ

Galite pirkti drapanas mokėdami $1.00 ant nedėlios.

Vyrų siutai, overkotai, moterų dresios ir kotai.

Ateikite visi!

Gately&Rogers
21 Pleasant St.
Worcester, Mass.

įvedė šią naują madą, ir tik retas kuris gyventojas dabar drįsta buti "nemadoje" ir nešioti batus.

KAREIVIO PASIAUKAVIMAS.

Sekantis atsitikimas yra paimtas iš laiško nuo karės lauko:

Francuzų kareivis puolė sužeistas arti paramties jo apkasos. Visur aplinkui jį, vokiečių kulkos birėjo kaip kriuša. Sužeistas, su dideliu skausmu bandė pasivilkti per keletą mastų iki saugios vietos. Bet jo spėkos neištesėjo, ir jis vėl parpuolė. Jis žinojo, kad jeigu jis ten liks, jis į labai trumpą laiką sutiks mirtį, delto, kaipo paskutinį budą pasigelbėjimo, jis pradėjo šauktis pagelbos į kareivius apkasoje.

Iš priežasties baisios vokiečių ugnies nė viena galva nekyšojo virš paramties. Bet balsas atsakė ant sužeistojo šauksmo. "Ar tamsta esi vėdęs?" klausė nematomas kareivis. "Taip" atsakė sužeistasis. "Turi šeimyną?" "Tris kudikius," buvo vaitojantis atsakymas. "Gerai, aš pagelbėsiu Tamsta," tarė kareivis apkasoje.

Valandėlę po tam, jaunas kareivis peršoko per paramtį į atvirą lauką ir atsigulęs tarp sužeistojo ir priešų, pradėjo jį stumti į apsaugos vietą, nežiurint ant baisaus kulkų lietaus.

"Tamsta gausi progą dar pamatyti savo kudikius," sakė didvyris vaikinas. "Aš nieko neturiu namie ir aš galiu pralošti tik savo kailį."

4,000 KALBŲ PASAULĖJE.

Kadangi daugumas iš musų nekalbame daugiau kaip dvi, tris arba, (bet jau retai) keturias atskiras kalbas, ir gal visame savo gyvenime negirdime nei keleta žodžių daugiau kaip 9—10 kalbose, mes nei nesapnuojame, kad visoje pasaulėje, randasi virš 4,000 kalbų ir tarmių. Tik vienoje Austrijoj, Vengrijoj. kalbama 6 atskiros kalbos, (kurias imperatorius Franz Jozef visas gerai žino). Brazilijoj yra 60 kalbų arba geriau sakant, dialektų. Meksike, randasi 700 tarmių. Borneo (Azijoj) yra taip-gi keleta šimtų o Australijoj, yra tiek kalbų ir jų dialektų, kad negalima jas visas nei kliasifikuoti.

Pagal paskutines skaitlines, 130,000,000 žmonių dabar kalba angliškai, 100,000,000 vokiškai, 70,000,000 rusiškai, 45,000,000 francuziškai, 30,000,000 itališkai, 40,000,000 išpaniškai.

NEPASISEKIMAS FORTŲ.

Dabartinėje karėje buvo atrasta, kad senoviško budo kasimai (pylimai) gali geriau atlaikyti šuvius iš milžiniškų kanuolių negu moderniškos plieno ir cemento tvirtovės.

Tarp Antverpo fortų buvo vienas, jau gana senas, kuriame buvo labai mažai plieno ar cemento, ir kurio visas tvirtumas paėjo nuo didelių žemės pylimų. Kuomet vokiečiai bombardavo Antverpą pasirodė, kad jų bombos įlindo į pylimus tik per apie mastą gylio, o naujos mados fortų sienose, jos dvigubai giliai įėjo.

Buvo taip-gi atrasta, kad nuostoliai padaryti šių bombų, buvo daug mažesni senuose negu naujuose fortuose. Nes eksplioduojanti bomba naujuose fortuose išbarstė cementą o pylimuose, ji tik nepergilę skylę padarė.

Pat pradžioje karės, pasirodė, kad moderniški fortai mažai vertės turėjo, kadangi tik vienas šuvis suardė vieną iš didžiausių Liege (Belgijoj) fortų, ir Namuro fortai buvo taip-gi sutriuškyti į mažą laiką.

Iš kitos pusės, kasimai kuriuos gynė artilerija, ir užpakalyje kurių rado prieglaudą didelės spėkos pėstininkų, pasirodė stebėtinai tvirti, ir kur kas sunkesni paimti negu fortai.

Iš tikro, pasisekimas francuzų atmušti vokiečių bandymą užpulti ant Francijos iš rytų, paėjo nuo to, kad kareiviai įsikasę apkasose ant kalnų, nedaleido vokiečių nė prisiartinti prie fortų; reiškia, kariumenės apgynė fortus!

NEŽINYSTĖ KARIAUJANČIOSE ŠALYSE.

Iš kiekvieno tukstančio žmonių kariaujančiose šalyse, sekantis skaičius nemoka nė rašyt nė skaityt: Vokietijoj, 3; Didėjoj Britanijoj (Anglijoj, Airijoj ir Škotijoj), 10; Francijoj, 161; Belgijoj, 248; Austrijoj, 429; Serbijoj, 637; Rusijoj, 725.

VIETOS ŽINIOS

31 d. liepos Vyčiai turėjo "base-ball" gėmį su amerikiečiais, nariais Den Gover kliubo. Lietuviai išlošė 9 į 7.

Per neapsižiurėijmą praeitame numeryje nebuvo paduota kaina L. Š. F. atviručių kurių pelnas eis gelbėjimui lietuvių nukentėjusių nuo karės.

Kaina atviručių yra 10 c. už 4 arba 25 c. už 12 jeigu L. Š. F. turi prisiusti jas per krasą. Perkant ant vietos, atvirutės parduodamos po 2 c. už vieną. Norint atviručių, reikia kreiptis pas L. Š. F. pirmininką, poną P. A. Dėdyną, 1 Worth St., Worcester, Mass.

Arti vidurnakties 30 d. liepos svarbiausias kanalas kuris neša vandenį po žeme, truko ties Franklin ir Grafton gatvių; gatvės ir šalygatvių grindimai buvo išplėšti per keletą varsnų, kuomet vanduo pasipylė iš skylių. Blėdies padaryta ant kelių šimtų dolerių.

Worcester'io gatvekarių kompanija praleis $200,000 dedant naujas rėles ir pertaisant senas. Darbas kuris dabar atliekama tik ant Main gatvės, tarp Lincoln Square ir Chandler gatvių, kainuos nuo $100,000 iki $110,000. 750 darbininkų dabar dirba prie dėjimo naujų arba pataisymo senų rėlių.

Užtai kad jie neapsimė išsikraustyti iš jo namo ant 32 Wilson gatvės, savininkas, italas vardu Demetrio Buduo, užpuolė su britva ant Pietro Manopoli ir jo žmonos Giovannos, ir baisiai supiaustė juos, 31 d. liepos. Buduo pirmiausiai užpuolė ant Manipoli, ir sužeidė žmoną, tik kuomet ji bandė ginti vyrą. Manipoli ir jo žmona guli ligonbutyje. Ponia Manipoli yra taip labai sužeista, kad vargu pasveiks.

Iš Visur.

REVOLICIJA ANT SALOS HAITI.

Washington. Žiauri revoliucija pakilo ant salos Haiti. (Haiti, kuri randasi netoli Cubos yra republika; didesnė dalis jos gyventojų yra negrai.). Revoliucionieriai išplėšė prezidentą šalies iš francuzų ambasados kur jis buvo gavęs prieglaudą, ir užmušė jį, 28 d. liepos. 27 d. prezidento draugas, generolas Oscar paliepė nužudyti 150 politiškų nelaisvių. Revoliucionieriai užmušė ir gen. Oscar. Didelė betvarkė prasidėjo ant salos. Suv. Valstijos nusiuntė kelis savo karės laivus vėl padaryti tvarką. Mušyje su revoliucijonieriais du amerikiečiai jureiviai buvo užmušti ir 6 revoliucijonieriai. Tuom tarpu truputį tykiau ant salos.

PIRMA DUMOS SESIJA.

Petrograd. 1 d. rugpiučio buvo atidarymas Dumos. Pirmiausiai pradėta besitaravimai kas link pri-gaminimo užtektinai amunicijos. Svarbiausias atsitikimas pirmos sesijos buvo paskelbimas vyriausio ministerio Goremykin, vardu caro, jogei lenkai tikrai gaus savo autonomiją. Buvo taip-gi pranešta, kad Vladimiras Bourtzevas, garsus revoliucijonierius, kuris buvo suareštuotas kaip tik jis sugrįžo Rusijon iš Paryžiaus, gavo visatinį atleidimą bausmės.

Sąjungiečiai, ambasadoriai, lenkai ir gen. Russky, komandantas Galicijoj, buvo linksmai pasveikinti.

(Lietuviai gal tiek pagelbėjo rusams šioj karėje kaip lenkai ir lyginai tiek nukentėjo — bet apie juos nieko nekalbėta. O gal jie priskaityti prie lenkų?).

GIRDI, REVOLIUCIJA PLATINASI INDIJOJ.

Berlinas. Iš Konstantinopolio pranešama, buk turkai gavę žinias iš Indijos, jogei indusų revoliucija prieš anglų valdybą labai platinasi. Angliška valdžia jau nužudė daugybę žmonių. Mieste Singapore, sukilę indusai paliuosavo vokiečius, austrus ir vengrus, karės nelaisvius arba civiliškus žmones, kuriuos anglai buvo užlaikę, ir pagelbėjo jiems išbėgti iš Indijos. Tarp ypatų šiokiu budu paliuosuotų, buvo antras oficierius garsaus vokiečių skraiduolio Emden. Šis pabėgo į Batavia, ant Javos salos (priklausančios Holandijai).

NORI 250,000 RUSŲ FRANCIJOJ.

Paryžius. Generolas Cherfils, rašydamas laikraštyje "Echo de Paris," pataria, kad 250,000 rusų kareivių butų atgabenti Francijon, dabar, kolei Archangelskas yra atdaras. Rusija turi per daug kareivių, o neužtektinai amunicijos ir ginklų, ko Francijoj netruksta. Aštuoni nauji armijos korpusai tuom tarpu butų labai reikalingi Francijoj, ir nemažai naujos drąsos daduotų jos kariumenei.

Šis patarimas primena gandą pasklidusį praeitą rugsėjo mėn. kad didelė kariumenė rusų buvo atvykusi į Franciją, per Angliją. Daug žmonių, Anglijoj ir Francijoj, tada tvirtino, kad jie matę savo akimis vagonus pilnus kazokų.

Karės Metinės Sukaktuvės.

"Dievas su Mumi," sako kaizeris.

Berlinas, rugp. 1 — Kaizeris, ant karės metinių sukaktuvių, išleido pranešimą, kuriame jis sako:

"Prieš Dievą ir historiją, mano sąžinė yra tyra; aš nenorėjau karės. Pilni dėkingumo, mes šiandien galime sakyti, kad Dievas yra su mumi."

Peržvelgiant pirmą metą karės, Berlino laikraščiai didžiuodamiesi parodo, kad teutonų šalyse, išskiriant mažą plotą žemės Alzacijoj ir Galicijoj, nėra priešų; tuom tarpu vokiečių kariumenės vakaruose laiko 53,000 ketvirtainius kilometrus žemės, tai yra veik visą Belgiją ir geriausią dalį Francijos. Austrovokiečiai rytuose laiko 150,000 ketvir. kilometrus priešų teritorijos. Jie darodo, kad tuo tarpu, jie turi viršų; visi bandymai sąjungiečių numaryti juos badu nepasisekė, ir jiem nieko netruksta, nei pinigų nei materialo, varyti karę dar per ilgą laiką.

"Mes turime laimėti," sako sąjungiečiai!

Londonas, rugp. 1 — Nariai Anglijos valdybos visi išreiškia savo viltį laimėti, ir sako, kad jie yra pasiryžę kovoti iki pat galui. Vokiečiai, nors jie dabar geriau stovi negu jų priešai, vienok nepasiekė nė vieno savo tikslo lyg šiol: nepaėmė Paryžiaus, nepasiekė Francijos prieplaukų ant Anglijos pratakos; nepasiekė, galutinai, nė Varšavos. Jų submarinai nesulaikė Anglijos pramonės o jų zeppelinai taip-gi jokios didelės blėdies nepadarė. Jie patįs neteko didesnės dalies savo kolonijų — apie 500,000 ketvirtainių angl. mylių pločio. Jie buvo iš pradžių puikiai pasirengę — dabar jų spėkos eina tik silpnyn o mes, sako anglai, daromės vis tvirtesni, vis geriau pasirengiame. Mes turime galutinai lamėti."

Francuzai pilnai pritaria anglų nuomonėms.

"Turėkime vilties ir drąsos" sako Caras.

Petrograd, rugp. 1 — Caras išleido pranešimą savo kariumenėm ir laivynui, kuriame jis liepia jiems nenustoti vilties ir turėti drąsos, o su Dievo pagelba viskas gerai išeis.

Rusijos karės ministeris Alexei Polivanoff išreiškė sekančią nuomonę:

"Priešas yra tvirtas ir žiaurus, ir tas yra priežastis, kodėl Rusija ir jos didvyriškos sąjungininkės turi toliau kovoti — nors karė tęstųsi per kelis metus — iki priešas bus visiškai sunaikintas."

Sekanti caro deklaracija, padaryta metai atgal tapo atnaujinta:

"Aš su šiuomi iškilmingai pranešu, kad mes nepadarysime taiką, iki paskutinis priešų kareivis nebus apleidęs musų šalį."

Popiežius jaučia tėvo nusiminimą.

Roma. rugp. 1 — Popiežius Benediktas XV. išleido dar kartą prašymą į visas kariaujančias šalis, ant karės metinių sukaktuvių, prašydamas jų, "Vardan Viešpačio Dievo, vardan Tėvo ir Viešpačio danguje, vardan palaiminto kraujo Jėzaus," liautis kariavę. Jis sako, kad nuo pat jo įstojimo ant sosto, jo širdis plyšo žiurint į baisią skerdynę, ir jis jautėsi nusiminimą tėvo, kuris mato savo namą išdraskytą ir išnaikytą audros. Visi jo bandymai padaryti taiką buvo atmesti, paniekinti, bet jis dar vienok nenustojo vilties, ir tiki kad Dievas išklausys jo maldų, ir karė vienok greitai nustos.

MOTERŲ SKYRIUS.

Į MUSŲ MERGINAS IR MOTERIS.

Buvo tokie laikai kuomet mes, merginos ir moterįs, ramiai sau miegojome, neatsižvelgdamos ar mes reikalingos musų tautai ar ne.

Bet šiandien jau kitaip virto, šiandien mes lietuvės merginos ir moterįs turime savąją organizaciją, Amerikos Lietuvių Rymo Katalikių Moterų Sąjungą.

Ši draugija ne vien ką sušelps savo nares medžiagiškai, kaip ligoje, bet vienas iš geriausių ir prakilniausių Moterų Sąjungos tikslų yra tai **Apšvietos Skyrius** į kurį skyrių kiekviena narė neatbutinai turi prigulėti. Kasgi yra mums reikalingiausia jeigu ne apšvieta? Kur-gi musų čia gimusios lietuvaitės? Kame-gi jų apšvieta? Jeigu katra ir gavo progą pasimokinti ar pabaigti viešą mokyklą tai jau ji lietuviškai nekalbės, jai gėda prakalbėti lietuviškai, ji nemyli lietuviškos kalbos, jai tik galvoje sukasi kokie ten "Murphys," "Fitzpatriks" ar gal kokis "Mr. Sznitzer," o jei ir ne tas, tai greitai iš savo puikiai skambančios lietuviškos pavardės permaino į kokią tai "Miss Johnson" ar "Smith," nes jai lietuviška pavardė perprasta. Jeigu mes lietuvės katalikės moterįs butume daugiau apsišvietę, beabejonės kad to joms nedaleistume, nes jeigu mums ta pavardė gera, kodėl-gi joms negera? Žinoma ne sakau, kad visos Amerikoj gimę Lietuvaitės taip daro, atrasime tokių kurios myli lietuvišką kalbą ir kurioms rupi tėvynė Lietuva, bet tai retenybė ir pačios dvyjatės kad čia gimusi lietuvaitė gerai lietuviškai kalba arba ten atlošia pusėtinai teatrą, ir kodėl? Ar-gi ne vis tas pats. Jeigu jos bus lietuviškai išauklėtos joms lietuviška kalba rupės ir turi rupėti taip kaip ir tos kurios iš Lietuvos atvažiuoja.

Musų visų Sąjungiečių priedermė yra čia gimusias lietuvaites pritraukti į Sąjungą, kurioje turėsime savo vakarinius kursus, knygynėlius. Girdėjau nekartą čia gimusią lietuvaitę sakant: "Tai aš gal ir skaityčiau lietuviškas knygas bet jų nėra gerų, jos mane neinteresuoja."

Taip, beabejonės, kad jos ją neinteresuoja nes jos galvoje užia "dime novels," kurios niekam netinka skaityti. Parinkime joms tokias knygas kaipo "Šatrijos Raganos," "Lazdynų Pelėdos" rašytas, tikiuosi, kad jas perskaičiusi nei viena neatsisakys nuo skaitymo lietuviškų knygų, arba eiles rašytas sekančių autorių: Maironio, Vaičaičio, Kudirkos; taip-gi Sienkevičiaus rašytas knygas apie Lietuvos Istoriją nes tas joms reikalingiausia, nes jos gal viena iš dešimts žino šiektiek apie Lietuvos praeitį. Jos pačios nesijus kaip tas ištautėjimas joms iš galvos išdulkės. Sykį jas pritraukus jos paliktų naudingos kaip Sąjungai taip ir tautai. Jos-gi mokėdamos anglišką kalbą galėtų vakarais pamokinti nemokančias, tas jas užinteresuotų ir tuomi galėtume mes pasidžiaugti nes ji nebus šiaudinė lietuvaitė, bet tikra, gryna lietuvaitė, kuri myli ir gerbia savo tautą.

Tai-gi galima spręsti naudingumą Sąjungos, kuri rupinasi ir ne vien atitraukti čia gimusį jaunimą nuo ištautėjimo bet ir išauklėti jį katalikiškoje dvasioje, ką galime spręsti iš išneštos rezoliucijos per Pirmąjį Moterų Seimą, nes sykį mums pametus tikėjimą, pamažėli žus ir musų tauta. Jeigu musų namuose rasis dora literatura, geri katalikiški laikraščiai vietoje viedrelių ir bonkučių, kurioms tankiai matome stalus apkrautus, tai ir pačios pamatysime kad tiktai tuomet mes išauklėsime dorą, katalikišką ir grynai lietuvišką jaunimą, kuris nesigėdins pasivadinti save lietuvaitė ar lietuvis. Jau tie vaikučiai iš pat mažens pripras prie skaitymo lietuviškos literaturos, o juo toliau juo dailiau ji jiems skambės.

Antras Skyrius Sąjungos yra Pašelpinis Skyrius. Kiekviena narė moka 25 c. į Pašelpos Skyrių ir 5 c. į Apsaugos fondą, išviso 30 c. Už tą 30 c. narė gauna pašelpos $5.00 į sąvaitę ir $150.00 mirus. Už kiekvieną mirusią narę visos narės pašelpinio skyriaus mokės 25 c. sulig Pirmojo Seimo nutarimų, žinoma Sąjungos narių skaičiui augant šis mokestis bus sumažintas.

Trečias Skyrius yra tai Apsaugos Skyrius arba pomirtinis į kurį moka sulyg amžiaus įstojančios. Šiame skyriuje narei numirus ji gaus $250.00. Vietoje prigulėti į svetimtautiškas organizacijas, žydiškas "Insurance" kompanijas, remkime savo katalikišką organizaciją, kuri nors jaunutė bet nuo pat pradžios yra pastatyta ant gerų pamatų.

Taip-pat per Pirmąjį Seimą įvesta "Lėšų Fondas" į kurį mokės kiekviena narė 25 c. ant metų t. y. sausio mėnesyje, iš kurio bus apmokėta spaudos darbai, algos ir taip išlaidos.

Mes lietuvaitės katalikės neatbutinai turime remti savo organizaciją į ją rašydamos, kitus prikalbindamos, dabar laikas kol įstojimas pigus, už ją agituodamos, nes ji yra vienintėlė katalikiška moterų organizacija Suvienytose Valstijose. Ši organizacija buvo pirmutinė kuri sušaukė Pirmąjį Moterų Seimą, kur ir kartu Suv. Valstijose Lietuvės Katalikės moterįs susivažiavo apsvarstyti savus reikalus ir ne vien Chicagos ir apielinkių miestelių moterįs ir merginos, bet atvažiavo ir iš tolimų rytų, kad susijungus galima butį sparčiau darbuotis.

Lai gyvuoja Amerikos Lietuvių Rymo Katalikių Moterų Sąjunga! Lai auga ir plėtojasi po visas Amerikos kolonijas, kur tik randasi lietuviai!

Pajauta.

P. S. Norinčios daugiau informacijų malonėkite kreiptis pas Centro Raštininkę, M. L. Gurinskaitė, 3347 Auburn Ave., Chicago, Ill.

Persikų (peach) "Ice Cream."

1 kvortą saldaus pieno.
1½ puodukų cukraus.
3 kiaušinius.
1 kvortą persikų (peaches).
½ kvortos smetonos (saldžios).

Kaip daryt: sušildyk pieną (reikia kad butų karštas, bet neviręs). Truputį paplak kiaušinius, ir sumaišyk juos ir cukrų su pienu. Leisk atšalti. Tada įdėk į šaldymo mašinėlę. Kuomet pradės šalti, pridėk smetoną ir persikus, kurie jau pirmiau buvo sugrusti į košę ir apiberti cukrum. (Nereikia pamiršti nulupti persikų žieves). Tada visai sušaldyk.

Šis surašas padaro virš 2 kvortų.

NEGALĖJO VALGYTI.

Kartais netikėtas atsitikimas užeina ant mųs, nes mes negalime ne dirbti ne valgyti. Sveikata musų greitai pranyksta. Pon. Boleslavas Stelnonis parašė mumi sekančiai: "Geriausia padėkavonė jumi už gyduoles, kurios atitaisė mano sveikatą. Aš negalėjau nė valgyti nė dirbti, bet kaip greitai pradėjau vartoti Triners American Elixir karčiojo vyno mano apetitas sugrįžo ir su juom sveikata. Pirmiaus aš netikėjau kad jusų gyduolės taip pagelbėtų bet dabar aš persitikrinau. B. Stelnonis Peacoch, Mich." Daugelis žmonių netiki ką mes sakome apie Triner's American Elixir karčiojo vyno pakol jie nepamėgina patįs. Tai yra geriausias sutaisymas del skilvio ir vidurių ypatingai užkietėjime ir jo pasekmėse, nuo nenoro valgyti ir nuo gazavimo. Kaina $1.00 aptiekose. Jos. Triner Mfg. 1333—1339 S. Ashland Ave., Chicago, Ill.

Trinerio Linimentas nustabdo skausmus raumenyse, sąnariuose, sutynimuose, reumatizme ir neuralgijoj. Kaina 25 c. ir 50 c. per pačtą 35c. ir 60c.

GROSERNĖ IR BUČERNĖ

parsiduoda labai pigiai geroje vietoje mieste Worcester, Mass.

Norėdami atsišaukite į "Amerikos Lietuvio" išleistuvę, 15 Millbury St., Worcester, Mass.

29—30

VERNON TEATRAS

Šiandien ir Rytoj didelis perstatymas, 11 krijų. Didžiausias ir geriausias parodymas visam mieste

Didelis ir Brangus Programas už Mažą Mokestį.

Po pietų nuo 1:30 iki 5, vakare nuo 6:30 iki 10:30
10c., VAIKAM 5c. Visada naujas ir SMAGUS

Vernon Teatras

F. K. BATAITIS

37 Wilford St., Pittston, Pa.

"Amerikos Lietuvio" Keliaujantis Agentas

Kur Jis pribus, galite pilnai užsitikėti ir užsirašyti pas Jį Amerikos Lietuvį". Užtikrintas "Amerikos Liet." Adm.

PAJIEŠKOJIMAI.

Pajieškau savo pusbrolio ir puseserės, paeina iš Kantminų kaimo, Gruzdžių vol., Šiaulių pav., Kauno gub.; 9 metai kaip Amerinkoje, Jie patįs ar draugai malonėkite pranešti:
Zuzana Lideikytė,
15 Millbury St., Worcester, Mass.

Pajieškau pusbrolių Juozo ir Miko Kirtiklių paeina iš kaimo Padovinio, Kalvarijos pav., Suvalkų gub. Jie pats ar draugai malonėkite atsišaukti:
J. Jasiukevičius,
32 Columbas St.,
Worcester, Mass.
(31—32)

Pajieškau Zuzanos Pocevičiutės paeina iš kaimo Dainių, Jurbarko parapijos, Kauno gub. Dabar gyvena rodos Chicagoj. Jeigu kas žino kur ji dabar gyvena, malonėkit man pranešti, arba ji pati atsišaukti. Aš turiu pas ją labai svarbų reikalą.
Ona Paulauskiutė,
877 Cambridge St.,
E. Cambridge, Mass.

AUTOMOBILIUS!

Vežu vestuves, krikštynas taipgi ir ant linksmo pasivažinėjimo, apielinkėse šio miesto arba į pamaras. Nepamrškite. : : : : : : : : :

J. NORKAITIS,
138 Millbury St. 37 Harrison St.
TEL., PARK 7406-J.

DAININININKAI, MUZIKANTAI, GIEDORIAI

Nusipirkit Uaują Knygą, lietuviškoj kalboj, išsimokinimo Gaidų (Notų) be pagelbos mokytojo, 8 lekcijos gaidų, 28 tonų vardai, 7 bemulei, 7 kryžiokai minoro ir majoro, 7 raidės įvairiais vardais, daina 4 balsams, patarimai reikalingiausi. Prekė $1.50. Pirmos lekcijos prdžia 10 c. Kas prisiųs šitą iškirpęs apgarsinimą ir $1, gaus minėtą knygą. Rašykit:
G. A. BARONAS,
P. O. McKees Rocks, Pa.

ANT RANDOS.

4 Dorrance St. netoli Cambridge St. 7 ruimų stuba su maudyne. Taip-gi 5 ruimų stuba 611 Cambridge St. Del gerų familijų nelaikančių burdingierių.
MISS MANEY,
667 Main St., Worcester, Mass.

LONGLOIS CO.

36 svičiai plaukų verti $7.00 dabar ..... 2.98.
30 svičių plaukų vertės $5.00 dabar ..... $1.98.
Tie svičiai plaukų yra padaryti ir puikiai valaknuoti plaukai.
Laikrodžiai vertės $3.50, dabar $1.98, laikrodžiai vertės $1.98 dabar 89 c.
Numažinta prekė ant šukų, pančekų. NEPAMIRŠKITE.
175 Green St., Worcester, Mass.

LABAI AKYVOS KNYGOS KIEKVIENAM LIETUVIUI.

Pasauliu Ratas. Aprašymas saulinės sistemos.....25 c.
Kovotojas už teisybę, Jeronimas Savonorala .....25 c.
Mielaširdingi žvėrys ....20 c.
Kova su skurdu.....15 c.
Maižiešius ..... 15 c.
Negirdėtas Tikras Atsitikimas ..... 10 c.

Perkant visas knygas sykiu $1,00
Pas mus randasi didelė krautuvė, kurioje galima gauti visokių lietuviškų knygų.
Adrisuokite:
F. Milašauskas,
25—2-nd St., So. Boston, Mass.

Nuo pradžio rugsėjo mėnesio 1915 metų, Bostone pradės eiti kas antrą dieną naujas darbininkų laikraštis

"DARBININKAS"

"DARBININKĄ" leis Lietuvių Darbininkų Sąjunga.
"DARBININKAS" bus pašvęstas visupirma lietuvių darbininkų reikalams.
"DARBININKUI" rupės ir visi musų visuomenės ir politikos reikalai.
"DARBININKAS" eis tautiškoje - katalikiškoje dvasioje.
"DARBININKĄ" redeguos kun. F. Kemešis, Jonas Karosas ir Uršulė Jokubauskaitė.
"DARBININKO" kaina metams $3.00, pusei metų $1.50, trims mėnesiams 75c. Užsisakantiems nuo rugsėjo pradžios iki naujų metų $1.00.
Laikinis "DARBININKO" adresas:

"DARBININKAS",
438 W. 4-th St., So. Boston, Mass.

PRIE MUZIKOS!

Korneta Tiktai 20 dol.

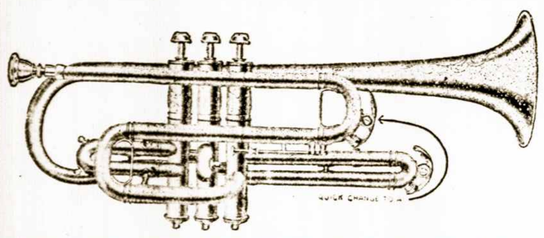

BUKIE MUZIKANTAS. BUSI RAMUS IR VISŲ MYLIMAS. Muzika jaunam vyrui armerginai labai tinka. KORNETĄ pusti duoda savo plaučiam darbą, o kas dirba, tas yra drutas. Brasinė, puiki korneta, su pradine mokykla 20 dol. geriausio išdirbio labai lengvą pusti. Nusipirk, laiką praleisi linksmai ir muzikantų skaitlių padidinsi.

„AMERIKOS LIETUVIS"
15 Millbury St., Worcester. Mass.

Juozupas Baltromaitis

LIETUVYS SIUVĖJAS
86 WARD ST., WORCESTER, MASS.

Siuvame drapanas: vyriškas ir moteriškas pagal naujausios mados, darbą savo gvarantuojame, kad drapana pritiks gražiai ir ilgai devėsis. Męs taip-gi atnaujinam nešiotas drapanas; pataisom ir prosinam. Kviečiame visus lietuvius ir lietuvaites pas mus atsilankyti, o užtikrinam apturėsite malonų patarnavimą.

KUNIGAS ŽEBRYS
Jo gyvenimas ir darbai del labo Lietuvių.
Nelamingas užbaigimas gyvenimo žmogžudžių darbas.
Labai graži knygelė siųsk tuojaus 15 c. ir apturėsi.
"Amerikos Lietuvis,"
15 Millbury St.,
Worcester, Mass.

NAUJA KNYGA
NUSKENDIMAS LUSITANIJOS
išeis tuojaus iš spaudos su aprašymu visų baisybių laike nuskendimo 1,300 žmonių. Didžiausias atsitikimas laikuose karės, kuris sujudino pasaulį.
Prekė 15 c.
"AMERIKOS LIETUVIS"
15 Millbury St.,
Worcester, Mass.

J. ČIŽAUCKAS
Duoda lekcijas muzikos ir dainavimo.
53 Waverly St., Worcester, Mass.

VIETA DARYMO
ICE CREAM.

Darome geriausia Ledinę Smetoną, duodame speciališkai nuženinta prekę, del vestuvių, balių, piknikų ir visokių pasilinksminimų.
KALASHIAN
147 Green St., Worcester, Mass.
Tel. Park 2847.

Naujas
ELEMENTORIUS
Su daug PUIKIŲ Paveikslų. Ir Vaikų Skaitymėliai.
KAINA TIK 25 CENTAI.
M. PALTANVIČIA
15 Millbury St., Worcester, Mass.

J. SVIRBALIUS

Geriausi kriaučiai visam So. Bostone
Vyrai kas tik norite gražiai pasiųtų drapanų, Visi duokite užsakymus aukščiau minetem kriaučiam, o visada busite užganedinti, Tik nepamirškit adreso
J. SVIRBALIS
311 W. 4-th So. Boston, Mass.
45 Millbury St., Worcester, Mass.

VINCAS CESNA
ir J. KIELE

Veža anglis ir malkas visiem. Perkrausto žmones ir atlieka visokuius darbus su arkliais.
441 Millbury St., Worcester.
Tel. Park 7325-W

JUS GALETE IŠAUGITI PLAUKUS

Prieš gydymą.

Pasekmingas, mokslišKas gydymas dykai del vyrų ir moterių.
Ar slinka jums plaukai?
Ar pražilę jusų plaukai nuo metų? Ar užkresti kokias nors ne sveikumais ir limpanti jie?
Ar randas plaiskotes, niežas odos galvos?
Ar plinki, bei pradedi plikti?
Ar kenkia kas iš aukščiau pasakytu ligų, tai stenkites apsaugoti jos. Užsakykete iluostrota knygute jusų prigemtą kalba:
"TEISYBE APIE PLAUKUS,"

Parašita europos garsingo specialisto, kuriloje randas ivairios žinios:
Gražybe plaukų,—sudejimas plauko ir odos galvos. Priežastis slinkimo plauku ir žilumas —Kaip užlaikyti sveikatą ir išauginti plaukus.—Ir kaip tai 1 penkius savitis tureti gražius plaukus.—Žili plaukai.—Barzda.—ir dekavones nuo užganedintu kliętu.
Ketvirtoje savaite.

GYDYMAS DYKAI.

Męs galeme pertikrenti kiekviena, kad gyduoles CALVACURA sulaiko slinkimą plauku prašalina plaiskotes ir augina gražius plaukus Už 10 centu arba krasos markems prisiustus sykiu su Jusu antrašu. Męs išsiučeme kiekvienam dolerine dežute Calvacura—os N. 1 ir knygute "Teisybe Apie Plaukus." Išpiaukete žemiau atspaustą kuponą ir siuskete šianden.
Šeštoje savaite.
UNION LABORATORY, Box 434, Union, N. Y.
UNION LABORATORY,
Box 434, Union, N. Y.
Siučiu i dedamas 10 centu del apmokejimo kaštu persiutimo, meldžiu išsiusti man tojaus jusu dolerine dežute Calvacura N. 1 ir knygute "Teisybe Apie Plaukus." (Pasiuskete sykiu kupona su jusu antrašu.)

GERA PROGA

Gramatika angliškos kalbos mokytis be mokytojo (apdaryta) $1.00
Vaikų Draugas arba kaip mokytis skaityti ir rašyti be mokytojo 15c
Naujas Budas mokytis rašyti be mokytojo. 10c
Aritmetika mokinimuisi rokundų, su paveikslais (apdaryta)) 35c
Viso $1.60

Kas atsiųs iškirpęs šitą apgarsinimą iš "Amerikos Lietuvio" ir $1.00 per money orderį, tai gaus visas 4 knygas 60c. pigiau.
P. MIKOLAINIS
Box 62 New York City

SKALBINYČIA LAUNDRY.
Geriausiai Čystija visokias
— BIELIZNAS —
DONOHUE MODERN LAUNDRY
D. J. DONOHUE, Prop.
Green St., Worcester, Mass.

NORI PIRKTI.
Noriu pirkti karčiamą seliuną vietoje lietuviais apgyventoje, bile kokioje valstijoje tik ne Massachusetts. Norinti parduoti meldžiu atsišaukti ir kartu parašytų kiek vertas.
Š. Ananka,
16 Suffolk St., Worcester, Mass

PUIKUS PROSAI

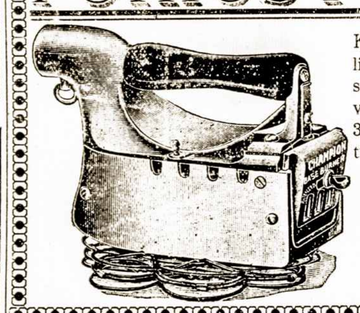

Kurenami mediniais angliais geriausi vartoti vasaros laike, didelis palengvinimas moterims tik už 3 dol. 90c. gražiai, nikeliuoti.
Pasiunčia į visus kraštus
M. PALTANAVIČIA
15 Millbury St.,
Worcester,
Mass.

: Walton Shoes :
Walton Čeverykai

Žinote, kad šitos dirbtuvės yra geriausi ČEVERYKAI del bernaičių, mergaičių, moterų ir vyrų ir gvarantuojame. Taigi ateikite pasipirkti, nes tik musų krautuvėje rasit tokius čeverykus, kuriuos mes užtikrinam, kad busit užganėdinti, arba nors ateikit pažiurėt, kaip tai yra, jeigu nepirksi, tai nors pamatysi, kaip puikų tavorą mes užlaikom, ir labai busim dėkingi už jusų atsilankymą. Krautuvė atdara vakarais iki devynių.
Su didele pagarbą
VINCAS GINKUS & CO.,
27 Millbury Street, Worcester, Mass.
ARTI VERNON SQUARE.

"DARBININKŲ BALSAS"
Keturių puslapių savaitinis darbininkų laikraštis. Pramoniečių ORGANAS. **Jo tikslas. Tiesioginis Veikimas Suvienytoms Jiegoms per Straikus ir Sabotažą. Pilnas svarbos darbininkams.** Kaina metams $1.50; 6 savaitės 25 centai. Adresas toks.
DARBININKŲ BALSAS,
859 HOLLINS STREET, BALTIMORE, MD.

Naujausios Mados GRAFOFONAI.

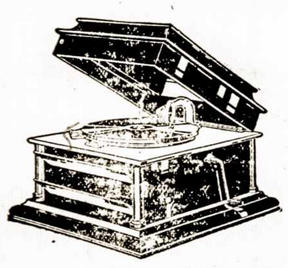

Saugokitės nuo apgavikų garsinančių pigius grafofonus, bet niekam vertus.
Vienintėlis grafofonas, kuris jumi patiks geriausiai su puikiu skambėjimu muzikos ir dainelių yra COLUMBIA gvarantuotas ant 20 metų. Galite pirkti už pinigus arba ant išmokesčio, po 2 dol. per mėnesį. Rekordai visose kalbose; lietuviai gali gauti lietuviškų. 30 dienų duodame ant išmėginimo. Perkupčiam ir agentam duodame gerą procentą.
Prašyk
CHAS. GRANECKAS,
28 Essex Street, Athol, Mass.

Tel. Cedar 2404
DR. F. B. PUSKUNIGIS
17 Millbury St, Worcester Mass
Priima ligonius sekančiose val·
nuo 8 iki 11 prieš piet,
nuo 1 iki 3 po piet,
nuo 7 iki 9 vakare.

P. A. DĖDYNAS,
5 Diamond St.,
Patarėjas visokiuosi reikaluose prisirašant prie *Susivienijimo Lietuvių Amerikoje.*

PETRAS BALČIUNAS,
114 Green St. Worcester, Mass.

Pool Ruimis vietelė praleisti laiką, su draugu savo.

Krautuvė katalikiškų daigtų.
Maldaknygių visokių, Stacijų, Kryžių, Kielikų, Cimborijų, Žvakių, visokių paveikslų fremuose ir be fremų. Škaplierių, ražančių pigių ir barngiausių. Išdirbystė geriausia, prekės pigiausios.
PHILIP RYAN,
24 Trumbull St., Worcester.

Siutus ir kitokius rubus

DUOKIT PASIUT MUMS!

Užtikrinam kad Jus sučėdysite pinigu ir turėsite **gražius rubus.** Mes imam materiją iš gerujų firmu ir primieruojam rubą pagal žmogų, todel nesudarko žmogaus išveizdos ir buna tvirtesni.
GERUS VYRAMS SIUTUS IR OVERKOTUS PIGIAUSIAI GERAI PASIUVAM.
Musų firma randasi New Yorke ir Paryžiui todel mes greičiau gaunam visokias naujausias formas.
JEIGU NORITE TURĖT GERUS RUBUS PIGEI, TAD ATEIKIT PAS MUS.
Taipgi išvalom ir išprosinam visokias Vyrų ir Moterų drapanas. Tikras Jusų brolis lietuvis
E. G. KLIMAS,
4 SIGEL STREET WORCESTER, MASS.

Geriausiai Taiso Laikrodėlius ir šeip visokius daigtus.
Linksma butų susipažinti su lietuviais, nes kalbu lietuviškai.
Kviečiu Atsilankyti Prekės Žemos.
A. FRIEDLAND.
146 WATER STREET, WORCESTER, MASS.

REAL ESTATE
IR
APDRAUDIMO, INSURANCE, BIURAS.

PARDUODU STUBAS, FARMAS, LOTUS.
PARANDAVOJU TENEMENTUS.
Apdraudžiu nuo ugnies stubas, rankandus, furniture, ir turtą. Apdraudžiu taip-gi gyvastį, sveikatą, ir nuo nelaimingų atsitikimų didžiausiose kompanijose.
Patarnavimas greitas ir sanžiniškas.
A. BLAŽYS,
13 Millbury St., Worcester, Mass.

FARMOS!!

Mažos ir didelės farmos parsiduoda labai pigiai. Užeikite ir persitikrinkite. A. Blažys, 13 Millbury Street.
Stubos įvairiuose kraštuose miesto, parsiduoda pusdykiai.
Pirma negu pirksi stubą užeik pasižiurėti pas mane.
A. BLAŽYS,
13 Millbury St., Worcester, Mass.

JOHN CHERNIUS,
Lietuviškas Fotografistas.

Atliekame darbą gražiai, pigiai ir greitai. Nutraukiame pagrabus stubose.
Malevojam didelius paveikslus visokiom maliavom už žemiausią prekę. Turime visokių fremų dėl paveikslų ir spilkų visokio didumo
Prisiėjus reikalui nepamirškite lietuvio.
24 Millbury St., Worcester.
Tel. Park 2385 W

NAUJA KNYGA
"VALKATA"
Ką tik išėjo iš spaudos. Tai yra labai puikus dramatiškas veikalas, kuris turi visiem patikti. Šį veikalą siulom teatrų lošėjam, po 35 c. už ekzempliorių.
"AMERIKOS LIETUVIS,"
15 Millbury St., Worcester, Mass.

Vienintėlė Lietuviška Krautuvė,
kuri parduoda visokius vaisus—fruts cukerkas, ledinę smetoną ice cream.
Visokius minkštus gėrymus, cigarus, cigaretus ir tabaką
Baliams, vestuvėms, krikštynoms pristatom į namus. Nepamirškite!
J. MIKUŽIS ir A. ABRAITIS,
85 Millbury St., Worcester, Mass.

SVIEZĘ PIENĄ
Galima pirkti nuo musų tautiečio
JUOZO URBONO
Atveža į namus
43 Ward St., Worester, Mass.

GERI DANTIS REIŠKIA GERĄ SVEIKATĄ.
Prižiurome ir sutaisome DANTIS GERIAUSIAI. Ateikite
DR. WILLIAM B. McDONALD
DANTISTAS
154 Front St., Worcester, Mass.

"AMERIKOS LIETUVIO"
SPAUSTUVĖ
Spausdina Visokius Spaudos
DARBUS
KAIP TAI:
Knygas, Konstitucijas, Vizitines ir Biznio Korteles, Užprašymus į vestuves, Perstatymus ir Baliams Programus, Afišas, Tabeles, Cirkuliorus, Plakatus, Laiškams ir Konvertams Antgalvius, Sieninius Lietuviškus, Lenkiškus ir Angliškus Kalendorius, Etc.
ATLIEKA GREITAI, PIGIAI IR GERAI.
"AMERIKOS LIETUVIS"
15 MILLBURY ST., WORCESTER, MASS.

VIENATINĖ LIETUVIŠKA
APTIEKA
J. P. BUYNISKI
98 Millbury St., k. Lafayette St.,
WORCESTER, MASS.

KELIAUJANTIS
KRIAUČIUS

Siuva visokius rubus: moteriškus ir vyriškus, taipgi parduodame tavorus jardais. Ant pareikalavimo visada pribunam aplinkėje: Springfiedl, Worcester ir Boston, Parašykite

K. P. ŠIMKONIS,
7 Columbus St., Holyoke, Mass.

Jaunoji Lietuva

Vienintėlis savo rūšies 64 puslapių iliustruotas mėnesinis Lietuvių laikraštis.

Jame dedama geriausi moksliniai straipsniai ir geriausios apysakos.

Kalba gryna, graži ir suprantama. Jei nori smagiai ir naudingai laiką praleisti skaityk **Jaunąją Lietuvą.**

Kaina metams $3.00; pusei metų $1.50; vienas numeris 25c.

Užsisakyk tuojaus:

"JAUNOJI LIETUVA"
2257 W. 23 PL., CHICAGO, ILL.

PETRAS CIVINSKAS

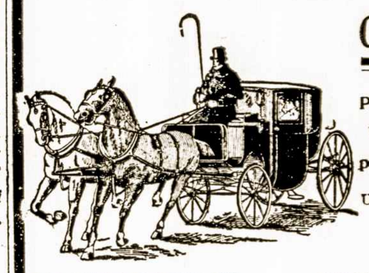

GRABORIUS

Parsamdo karietas dėl vestuvių ir laidotuvių,
perka ir parduoda namus
Užlaikom čeverykų ir drapanų.

TEL. PARK 3563-J

411 MILLBURY ST., WORCESTER, : MASS.

Kur bėgi Jonuk?

—Aš bėgų į Conlins čeverykų krautuvę.

10 Vernon Square.

Tę parduoda gerus čeverykus.

PUIKI PRIETAISA.

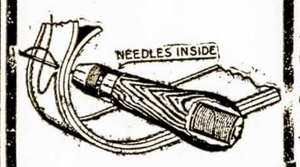

Yra siuti visokius skurinius daigtus, taip greit suva, kaip greit įduri. Prietaisa kurią verta nusipirkti del taisymo pleškių, čeverykų ir kitokių skurinių daigtų

Yla $1.00 už 75 centus.

LEONARD NOVELTY CO.,
ST. C 206 Worcester, Mass.

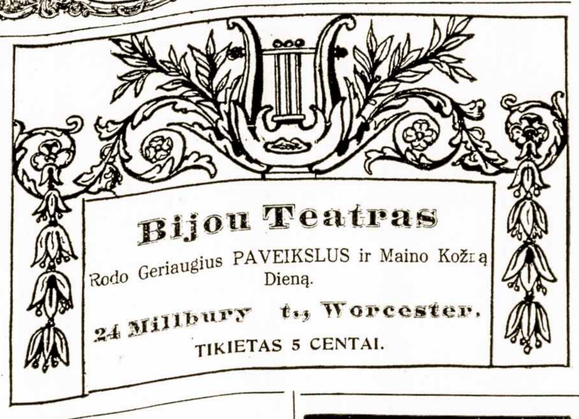

BROLUTI! KAS ČIA PER VIETA?

O tai tu dar nežinojai?

---Nu-gi ta iCezariaus seliunas! Čia broluti puiki lietuviams užeiga: skanus ir šaltas alus, gardi arielkėlė ir skanus kvepenti cigarai.

Patarimai visuomet sutei kiami dovanai.

Tik užeiki pas

CEZARĄ VAŠKELEVIČIĄ
94 Millbury St., Worcester, Mass.

Siuskite Pinigus Per Musu Agentura!

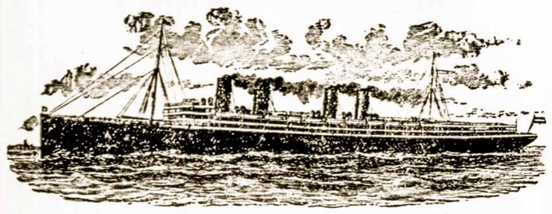

Pinigai eina konogreičiausiai ir saugiausu keliu į visas vietas, kur tik yra pačtas. Siųskite pinigus dabar, žmonėm pagelbą reikalinga, kursas labai pigus.

Rašydami pas mus, paminėkite į kokią vietą nori siųsti, mes pasakysime ar ten galima siųsti ar ne ir prisiųsime blankas ir kursą pinigų.

NORINTIEMS Į LIETUVĄ VAŽIUOTI.

Laivai į Archangelsk		Per Šveditą	
Dvinsk	Liepos 27	Oscar II.	Liepos 29
Kursk	Rugpiučio 7	Frederik VIII.	Rugpiučio 11
Carica	Rugpiučio 28	United States	Rugpiučio 26
Car	Rugpiučio 29	Hellig Olaw	Rugsėjo 2

M. PALTANAVIČIA,
15 Millbury St., Worcester, Mass.

Ar nori pastoti ukėsu?

Jeigu nori, tai pasipirk knygą, kuri geriausiai pamokins, kaip pastoti Suv. Val. Ukėsu.

Kaina tik 15 centų

"AMERIKOS LIETUVIS"
15 Millbury St., Worcester, Mass.

2 KATALIOGAI DYKAI!

Visų lietuviškų KNYGŲ nuo seniausios iki naujausios laidos, pilnas naujas katalogas, 80 pusl., bus prisiųstas DYKAI. MYLĖTOJAI MUZIKOS, čia gali gauti gerų muzikališkų instrumentų katalogą, įvairiausių armonikų, koncertinkų, klernetų ir t. t.

Rašant man laišką, paminėk katra KATALOGĄ prisiųsti, ar abu kartu? **Reikalingi** knygų platintojai-agentai iš mažesnių miestelių, pardavineti knygas ir laiškams popieras. Adresas:

M. J. DAMIJONAITIS
901 W. 33rd St., CHICAGO, ILL.

TURKIŠKOS MAUDYNĖS.

Puiki vieta išsimaudyti su paru po bėgančiu vandeniu ir loviuose. Atdara kiekvieną dieną nuo ryto iki velam vakarui. Seredoje moterų diena. Mokestis labai žema.

Turkish Baths
3 Ledge St.,
Worcester, Mass.

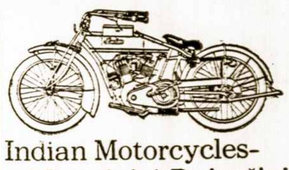

Indian Motorcycles-
Motoriniai Dviračiai

Ant pigių išmokėjimų. Norėdami praleisti puikiai laiką ant tyro oro važinėdami. Geriausios išlygos pirkti

MOTOR SALES CO.
705 Main St., Worcester, Mass.

J. P. CHUPAS,

'Amerikos Lietuvio' keliaujantis agentas

Važinės šiuomis dienomis Conn. Valstija po šiuos miestus:

Waterbury, NewHaven, Union City, Nougatuck, Bridgeport ir Seymour, Conn. ir tt.

Galim irkitoki laikraščiai užsirašyti.

ŽUVŲ RINKA

Šviežiausias žuvis, oisterius, klemsus, vėžius, taip-gi marinavotus galima gauti kenes. -:- -:-

Tyras Cod Liver aliejus ir gyvi vėžiai ant pardavimo žmonėms ir į krautuves.

Sullivans Vernon Sq. Fish Market

Užsirašyk sau ar savo pažįstamiems Lietuvoj bei Amerikoj

VIENYBE LIETUVNINKU

Eina jau 30-tus metus.

Prenumerata $2.00 metams; $1.00 pusei metų. Kanadoje $2.50 metams; $1.25 pusei metų. Anglijoj, Lietuvoj ir kitur $3.00 metams; $1.50 pusei m. Pamatimui vieną num. siunčiam dovanai Knygų katalogą siunčiame ant pareikalavimo dovanai.

J. J. Pauksztis & Co.
120-124 Grand Str.,
Brooklyn, N. Y.

KATALIKAS ALD

AMERIKOS
LIETUVIŲ DIENRAŠTIS

Visuomenės, literaturos ir politikos iliustruotas laikraštis.

SKAITYKITE IR PLATINKITE

Amerikos Lietuvių Dienraštį "KATALIKĄ"

JIS paduoda vėliausias žinias apie karą ir visokius atsitikimus pasaulyje. Visuomet pilnas indomių straipsnių.

Dienraštis "KATALIKAS" eina tautiškai—krikščioniškoje dvasioje.

Dienraščiui "KATALIKUI" rupi lietuvių reikalai, darbininkų, moterių, jaunimo gyvenimas, lietuvių pramonė ir kulturinis kilimas aplamai.

Amerikos Lietuvių Dienraštį "KATALIKĄ" leidžia

TANANEVICZ PUBLISHING COMPANY

JONAS M. TANANEVIČIUS Bendrovės Prezidentas
S. P. TANANEVIČIUS, Bendrovės Vedėjas

DIENRAŠČIO KAINA:

Metams	$5.00.
Pusei metų	3.00.
Trims mėnesiams	1.75.
Dviem mėnesiam	1.25.
Europoje metams	7.00.

Praneškite savo adresą, o gausite pasižiurėjimui vieną numerį veltui.

Taippat užlaikoma Didžiausia Kningų ir Muzikos Krautuvė

REIKALAUKITE KATALOGO.

Rašydami laiškus ir siųzdami pinigus visados adresuokite šitaip:

TANANEVICZ PUBLISHING COMPANY

AMERIKOS LIETUVIŲ DIENRAŠTIS

ALD 3249 SO MORGAN ST. CHICAGO, ILL. ALD

HOTEL VERNON

Prop. M. Mc. CADY

Puikiausis hotelis vietoje Lietuvių apgyventoj.

VERNON SQUARE,
WORCESTER, : : MASS.

LAISVOJI MINTIS Padidėjo

Seniausis pažangus mėnesinis laikraštis **"Laisvoji Mintis"** padidėjo. Dabar joje tilps da daugiau gerai ir suprantamai parašytų moksliškų straipsnių. Joje tilps dailiai parašytų apysakų, straipsnių iš praeities, politikos ir darbininkų judėjimo. "Laisvoje Mintyje" tilpsta daug fotografijų, paveikslų ir iliustracijų. **"Laisvoji Mintis"** yra geriausia viešnia kiekvieno lietuvio grinčioje. **"Laisvosios Minties"** kaina metams $2; pusei metų $1; pavienis num. 20 c. Siųsk 20 c., o gausi vieną num. ant pamatymo.

Visuomet adresuokite:
"Laisvoji Mintis,"
2627 Calumet Ave.,
Chicago, Ill.

Mokiname Angliškai

Visose dalyse Amerikos ir Kanados

Vienintelė mokykla, kurioj kiekvienas gali išmokti Angliską kalbą, labai trumpame laike, šios mokyklos naujausia ir tobulingiausia metoda. Mokiname per laiškus, visose šalyse, už labai mažą atlyginimą; teipjau klesose dienomis ir vakarais. Jeigu nori išmokti greitai Anglų kalbą, ateik ar rašyk platesnių žinių.

American School of Languages
1741 W. 47th Street, : : Chicago, Ill.

Lietuvių Katalikų Savaitinis Laikraštis

"DRAUGAS"

"DRAUGO" sandarbininkų skaičiuje yra rimčiausieji ir žymiausieji lietuviai veikėjai ir rašytojai. Jame paduodama daug žinių iš draugijų ir visuomenės judėjimo. Visi dienos klausimai yra svarstomi rimtai ir teisingai. -:- -:- -:- -:- -:- -:- -:-

Prenumerata Amerikoj $2.00 metams. $1.00 pusei metų.
" Kitose šalyse $3.00 met. $1.50 pusei metų.

Pažiurėjimui siunčiamas vienas numeris veltui.

Adresuokite:

DRAUGAS PUBLISHING CO.,
1800 W. 46th St., Chicago, Ill.

GERIAUSIAS SIUVĖJAS
ATHOLYJE.

Siuvam Siutus, Overkotus, Kelines ir durpanas Vyram ir Moterim. Kviačiame visus Lietuvius ir Lietuvaites pamatyti musų naujus sampelius ir naujas madas.

Prie musų Šapos užlaikome ir vyriškų drapanų krautuvę.

PETRAS BUZEVIČIA
53 Exchange St., Athol, Mass.
Tel. Connection

KNYGELĖ Mokinkimės Rašyti

Verta turėti kiekvienam, kuris nemoka gerai rašyti. Kaina 25c. gali siųsti markėm.

"Amerikos Lietuvis"
15 Millbury St., Worcester, Mass.

M. V. ŽIURINSKAS,
CEVERYKŲ KRAUTUVĖ IR TAISYKLĖ

48½ MILLBURY ST.,
Worcester, -:- Mass.