AMERIKOS LIETUVIS

LITHUANIAN AMERICAN

No.16 Vol.III. Tel. Park 6407 WORCESTER, MASS. 20 d. Balandžio, (April), 1916 m. 4 cents per copy Metas III.

Entered as second-class matter September 29, 1914, at the post office at Worcester Massachusetts, under the Act of March 3, 1879.

Rusai tik 8 Verstų nuo Trebizondo; Jie Sumušē Turkus į Vakarus Erzerumo 6 d. Mušyj.

Turkai bandē įvykdinti didelį ofensyvą ir vēl atsiimti Erzerumą; jiem nepavyko Mesopotamijoj. Turkijos sostinē bombarduota iš oro. Vokiečiai daro planus del trečios žiemos karēs. Nuostoliai abiejų pusių ties Verdun siekia arti 400,000; vokiećiai čia užēmē nuo 21 d. vasario 100 ketvir. myl. žemēs. Italai ir austrai smarkiai mušasi tarp ledo upių Alpuose. Pranešta, kad Lietuvai suteikta neprigulmybē ir karalius. Suv. Valstijos sunčia paskutinį prasergējimą Vokietijai kas link submarinų karēs.

Karēs Bēgis.

Šią sąvaitę rusai labai atsižymējo Azijoj. Ties Juodųjų jurių pajure, jie vēl ir vēl sumušē turkus, stumdami juos atgal ant Trebizondo, nuo kurios tvirtovēs, rusai jau tik 18 verstų atstu randasi. Čionai rusų laivynas suteikia neapsakomai didelę pagelbą kariumenei, sutriuškydami turkų pajurēs tvirtoves. Į piet-vakarus Erzerumo, rusai laimējo mušyje kuris tęsēsi šešias dienas. Turkai čionai užpuolē ant rusų su labai didele kariumene, butinai pasiryžę atmušti rusus ir tada bandyti atsiimti Erzerumą. Bet rusai tvirtai atlaikē visus užpuolimus ir mušis užsibaigē su jų pilnu laimējimu.

Rodos, kad ši sąvaitē abelnai nepasekminga turkams, nes Mesopotamijoj, jiem taipgi nepavyko. Anglai, smarkiai atakuodami, paēmē kelias turkų pozicijas ir bent kiek arčiau priējo prie Kut-el-Amara. Egipte, Australijos kareiviai visai sunaikino turkų ir arabų abazą; tik du mahometonai išliko gyvi. Taipgi, priešų orlaiviai bombardavo Sultono sostinę Konstantinopolį.

Rusijoj vis tebeina sunkus artilerijos šaudymasis: rusai praneša, kad Dinaburgo apielinkēje vokiečiai vis smarkiau šaudo, o vokiečiai sako, kad rusų ugnis vis didinasi. Infanterijos atakos yra retos. Galicijoj, rusai tvirtina, buk atēmę keletą pozicijų nuo austrų.

Italai tuo tarpu smarkiausiai kovoja Alpų kalnuose, tarp amžino sniego ir ledinių upių. Jie laimējo nuo austrų keletą labai svarbių pozicijų. Bet austrai taipgi savinasi pergales įvairiose dalyse fronto.

21 d. balandžio sueis lygiai du mēnesiai, kaip prasidējo žiaurus mušis aplink Verduną. Šis mušis, sakoma, yra didžiausias visoj pasaulēs istorijoj. Nuostoliai abiejų pusių siekia beveik 400,000, sužeistų, nelaisvēn paimtų ir užmuštų. Oficijalių skaitlinių neišduota, bet francuzai tvirtina buk 200,000 vokiečių žuvo, buvo sužeisti arba tapo nelaisvai o vokiečiai sako, kad francuzai neteko [illegible] sužeistų ir užmuštų o 36,000 buvo paimta nelaisvēn. Per šias 60 dienų kovos, vokiečiai, aplamai skaitant, užēmē apie 100 ketvirtainių angl. myliu francuzų teritorijos. Bet nors jie paēmē daug kaimų, kalnų ir miškų su aplinkinēms apkasoms, jie laiko tik vieną tvirtovę, Douaumont ir turi užēmę dalį svarbios pozicijos ant Le Mort Homme kalno. Jie niekur nepersilaužē per francuzų linijas; francuzai, kuomet traukēsi atgal, tai darē tvar koj, ir kartu pertaisydavo visą liniją. Bet vokiečiai vis dar turi viltį, kad pamažu, jie vienok daeis Verduną. Ir nors kartais jų infanterijos atakos buna pertrauktos per keletą dienų, arba beveik per sąvaitę, jų artilerija vis veikia ir ankščiau, ar vēliau, infanterija taipgi vēl pradeda veikti. Vokiečiai yra pasiryžę laimēti. Sakoma net, kad kaizeris pa sakęs jog 1870 metų karēs išeiga buvo nutarta Paryžiu je, bet šios karēs išeiga bus nutarta ties Verdunu. Francuzai pripažysta, kad gali buti ir taip, bet jie sako, kad išeiga bus prielanki jiem. Ir taip skerdynē apie Verduną nesiliauja.

Mušis tarp anglų ir vokiečių St. Eloi apielinkēje, taipgi dar galutinai nenusprēstas. Čia ypač tebeina kova su minom.

Nepatvirtintos žinios pranešē, kad kaizerio penktas sunus Oskaras buvo paskirtas Lietuvai kaipo valdonas, kad Lietuvos savistovybē užtikrinta ir kad Oskar apšauktas karalium ant Gedeminkalnio, Vilniuje. Nežinia kiek šiame pranešime randasi teisybēs.

Vokiečių submarinai vis sau ramiai beskandina priešų ir neutralių laivus, nežiurēdami ar tuose laivuose randasi amerikiečių ar ne. Washingtonas gavo pranešimus, kad per praeitas kelias sąvaites, 65 laivai buvo atakuoti be prasergējimo. Todēlei paskutinis Suv. Valst. prasergējimas Vokietijai buvo sutaisytas ir bile dieną bus pasiųstas. Nota aiškiai papasakoja visus submarinų nuveikimus nuo nuskandinimo Lusitanijos, ir reikalauja greito permainymo Vokietijos taktikos.

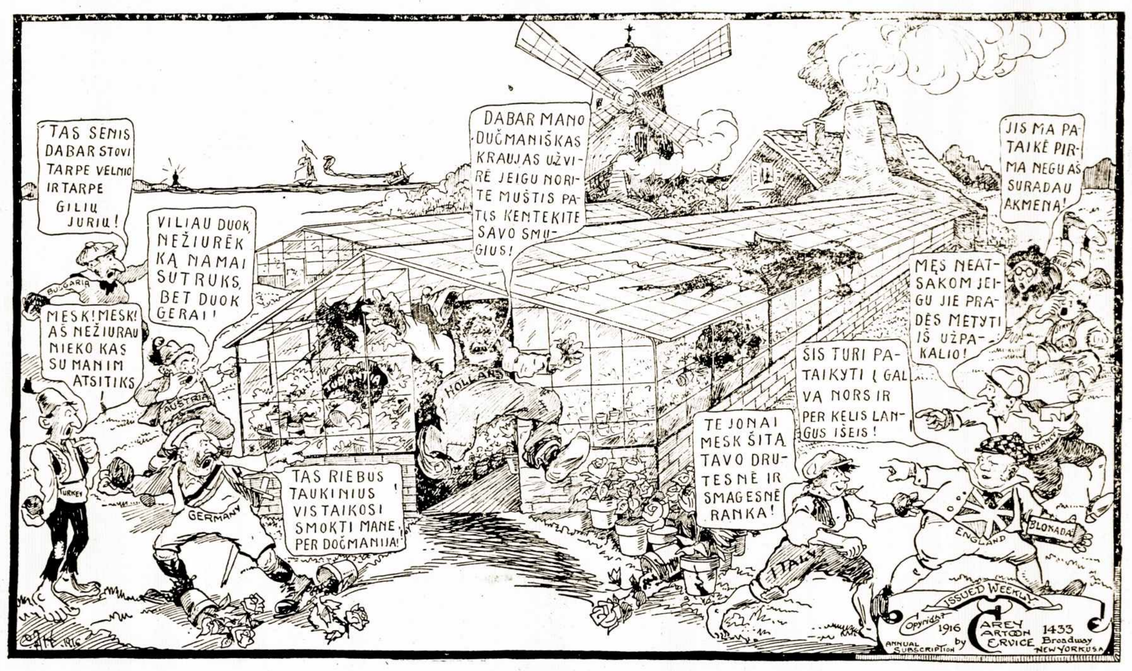

Pasidarē perkaršta viduryje.

ANGLAI ATMUŠĒ VOKIEČIUS.

Londonas, bal. 12 — Vokiečiai tris kartus pavymui atakavo anglų linijas į vakarus Pilkelm Ypres kelio. Jiem pavyko persilaužti per anglų linijas, bet smarkiai kontr-atakuodami anglai netrukus juos vēl išvarē iš užimtų apkasų.

Anglai oficijaliai praneša, kad praeitos sąvaitēs mušyje apie St. Eloi, kanadiečiai ypač atsižymējo, ir jiem priklauso garbē atmušimo vokiečių.

ITALAI LAIMI.

Roma, bal. 12 — Ledro klonyje, netoli Garda ežero, italai užēmē eilę pozicijų ant kalnų ir padarē nepaprastai didelius nuostolius austram.

UŽTIKRINO HOLANDIJĄ.

Haagas, bal. 12 — Francijos ambasadorius į Holandija užtikrino Holandijai, kad nē Francija nē jos sąjungininkēs niekuomet neketino užpulti ant Holandijos ir sulaužyti jos neutrališkumą. Konferencijoj, kurią sąjungiečiai [illegible]eniai laikē Paryžiuje, visai nebuvo kalbēta apie Holandija.

Tas viskas reiškia, kad Holandija neturi nieko bijoti nuo sąjungeičių. Jei ji nepradēs karę su Vokietija, ji ir toliau galēs tykiai sau gyventi.

ARTILERIJOS KOVA BALKANUOSE.

Paryžius, bal. 12 — Pranešama, kad sunkus artilerijos šaudymasis vēl pradēta ties Graikų rubežiaus į šiaurę Saloniki, Doiran ir Gievgali apielinkēse. Lyg šiol, francuzai turi viršų.

VOKIEČIAI RENGIASI DEL TREČIOS KARĒS ŽIEMOS.

Berlinas, bal. 13— Susirinkime mayorų įvairių Vokietijos miestų kuris atsibuvo šiandien Berline, nutarta pradēti rengtis del trečios karēs žiemos, organizuojant maisto išdalinimo sistemą.

Pranešta, kad praeitą žiemą, daugelis miestų, užtai kad išdalinimas maisto nebuvo atsakančiai gerai aprupintas, neteko bulvių ir duonos.

Pieno, mēsos ir sviesto išdalinimui ypač daug atidos atkreipta. Nutarta, kad vienas kilogramas cukraus bus paskirtas ant ypatos kas mēnesis. Reiškia, kiekvienas gaus apie unciją cukraus ant dienos.

RUSŲ NUVEIKIMAI AZIJOJ.

Petrograd, bal. 13 — Turkų bandymai atsiimti svarbias pozicijas neseniai patekusias į rusų rankas, visiškai nepavyko. Laike šių bandymų, turkai apliejo rusus nuodingais skystimais.

Kontr-atakuodami labai energingai, turkai bando visom jiegom apginti miestą Baiburt, Armenijoj, kuris stovi ties kryžkeliu nuo Erzerum į Trebizond. Užēmimas Baiburto butų labai naudinga rusams, nes jų kariumenēs veikiančios ties pajure, einančios ant Trebizondo ir centralē rusų kariu menē ties Erzinga, turētų geresnius susinešimus.

Pietuose, rusai nuolat pirmyn žengia Tigriso upēs link.

TURKAI SUMUŠTI DIDELIAME MUŠYJE.

Petrograd, bal. 14 — Mušis Armenijoj, kuris tęsēsi per šešias dienas, ir kuriame turkai gavę didelius sudrutinimus atakavo rusų centralinę kariumenę į vakarus Erezrum, pasibaigē su pergale rusams. Turkai, visiškai sumušti, bēga betvarkēje, vejami rusų raitelių.

ANGLAI LAIMI MESOPOTAMIJOJ.

Londonas, bal. 14 — Generolo Lake anglų kariumenē ties Tigris upe, atakavo ir užēmē turkų apdrutintą liniją ir nustumē turkus Kut-el-Amara link per 2 mylias.

ITALAI LAIMI TARP LEDO UPIŲ.

Roma, bal. 14 — Italai užēmē kalną Lobbia, augštai tarp Alpų ledinių upių, smarkia ataka laike sniego šturmo.

Austrai persilaužē per italų linijas ties Monte Nero, ant Isonzo fronto, bet po mušio, kuris tęsēsi ištisą dieną, italai juos vēl išvijo.

RUSAI LAIMI GALICIJOJ.

Petrograd, bal. 14 — Galicijoj, kur dabar randasi pats caras, rusai užēmē kalną ir keletą apkasų Stripa upēs apielinkēje.

Dvi sunkios vokiečių atakos ties Ežerų Šventen ir Ilzen, buvo atmuštos su dideliais nuostoliais.

EKSPLIODAVO PRIEŠŲ APKASAS.

Londonas, bal. 14 — Į rytus Vermelles Francijoj, anglai išekspliodavo vokiečių apkasas, padarydami jiem daug blēdies.

Vakar naktyje, burys anglų užpuolē ant vokiečių apkasų ties Lens ir užmušę didžiumą apkasų apgynējų, sugrįžo į savo linijas.

Nuo 12 d. bal. vokiečiai įvykdino tik vieną infanterijos ataką ant Verduno fronto, ir ta buvo atmušta. Apart to, tebeina tik artilerijos šaudymas.

FRANCUZAI ATAKUOJA TIES VERDUN.

Londonas, bal. 15 — Vokiečių vis vien tik artilerija veikia apie Verdun. Berlinas praneša, kad francuzų artilerijos šaudymasis darosi vis smarkesnis ir francuzų infanterija pradeda atakuoti. Ant Le Mort Homme kalno, jie net persilaužē per vokiečių linijas. Bet, sako vokiečiai, tas jiems mažai naudos atnešē nes vokiečiai susyk užmušē visus užpuolikus.

Apie St. Eloi, Belgijoj, kova tarp anglų ir vokiečių vis smarkiai tebeina. Ties Hulluch, vokiečiai ekspliodavo penkias minas ant anglų pozicijų, bet mažai blēdies padaryta.

ITALŲ LAIMĒJIMAI ALPUOSE.

Roma, bal. 15 — Italų didelis ofensyvas Alpų kalnuose, eina puikiai pirmyn. Italai praneša apie trečią žymų laimējimą tenai šioj sąvaitēje. Sugana klonyj jie užēmē Santoosvaldo poziciją.

SMARKI KOVA GALICIJOJ.

Vienna, bal. 15 — Smarki kova tebeina Galicijoj. Austrija pripažysta, kad rusai užēmē dalį austrų linijos čionai, bet sako, kad austrai užēmē rusų išlaukinę poziciją ant kelio tarp Bugzaz ir Czortkow.

Rusų artilerija nuolat bombarduoja austrų pozicijas ant Stripa ir Dniester upių ir Bukovinoj.

Septyni rusų orlaiviai pasirodē virš Czernovitzo. Austrų orlaiviai juos pasitiko ir mušyje kuris tęsēsi 2 val. viens rusų orlaivis žuvo.

RUSAI LAIMI TIES DINABURGU.

Petrograd, bal. 15 — Rusai atēmē du kalnu nuo vokiečių ant Dinaburgo fronto.

Į piet-vakarus Bitliso, turkų divizija, kuri dalyvavo mušyje su rusais, buvo visiškai sumušta.

VOKIEČIŲ LAIVAS NUSKENDO.

Stockholm, bal. 15 — Vokiečių garlaivis Hispania, suvirš 2000 tonų, prikrautas anglais užējo ant minos į pietus Stockholmo, Baltijos jurēje, ir nuskendo.

NESUTIKIMAS TARP BULGARŲ IR VOKIEČIŲ.

Londonas, bal. 16 — Iš Saloniki pranešta į Reuterio Telegramų agenturą, kad vokiečiai ir bulgarai susimušē už telegrafo biurą, kurį vie-

The Lithuanian Weekly
"LITHUANIAN AMERICAN"
Published by
M. PALTANAVIČIA,
at Worcester, Mass.
Every Thursday.
Yearly Subscription:
In United States ..... $ 1.50
" " 6 Months 75
To Foreign Countries .... $ 2.00
" " 6 Months .... $ 1.00
Advertising rates on application. All communications should be addressed:
"LITHUANIAN AMERICAN"
15 MillburySt., Worcester Mass.
4 cents per copy.

"AMERIKOS LIETUVIS"
Leidžia
M. PALTANAVIČIA,
Worcester, Mass.
Sąvaitinis laikraštis
Eina Ketvirtadieniais.
Prenumeratos kaina:
Suvienytose Valst. met. .. $ 1.50
" " pusei metų 75
Kitose viešpatys. metams $ 2.00
" " pusei metų . $ 1.00
Apgarsinimų kainos ant užklausimo. Antrašas:
"AMERIKOS LIETUVIS"
15 MillburySt., Worcester, Mass.
4 centai už numerį.

ni ir kiti norėjo pasisavinti. Mušyje, keturi kareiviai buvo užmušti ir keletas sužeisti.

ANGLAI TIES TIGRIS.

Londonas, bal. 16 — Toles nis progresas anglų kariumenės, kuri eina išilgai Tigriso upės, Mesopotamijoj, kad suteikti pagelbą anglams uždarytiems Kut-el-Amaroje, pranešta.

14 d. bal., sako pranešimas, buvo didelė audra 15 d. bal. anglai pradėjo vėl pirmyneiti ir užėmė išlaukines turkų pozicijas ant tiesiojo kranto upės. Priešai, bėgdami paliko daugelį savųjų užmuštų ir nelaisvių.

ANGLŲ IR NORVEGŲ LAIVAI NUSKENDO.

London, bal. 16 — Anglų garlaivis Fairport, 3838 tonų ir norvegų garlaivis Pusnastatt tapo nuskandinti — greičiausiai submarinų. Abiejų laivų įgulos išgelbėta.

NUMETĖ BOMBAS ANT KONSTANTINOPOLIO.

Konstantinopolis, bal. 16 —Turkų karės biuras praneša, kad pėtnyčios naktyje du priešų orlaiviai atlėkė nuo Dardanelių virš Konstantinopolio, lėkdami labai augštai. Jie numetė bombų ant dviejų kaimų bet nepadarė blėdies. Turkų prieš orlaivius kanuolės privertė juos trauktis.

Londonas, bal. 16 — Anglų admiraltijos pranešimas apie viršminėtą orlaivių užpuolimą, skiriasi nuo turkų.

"Pėtnyčioj naktyje," sako anglai, "trįs musų laivyno orlaiviai užpuolė Kostantinopolį. Jie numetė bombas ant parako dirbtuvės ir orlaivių stoties. Kitas orlaivis aplankė Adrianopolį ir bombardavo gelžkelį. Visi sugrįžo saugiai. Orlaiviai atliko kelionę į Konstantinopolį ir atgal tolio 300 myl. Orlaiviam išlėkus, audra su lietum pakilo."

RUSŲ PROGRESAS TREBIZONDO LINK.

Petrograd, bal. 16 — Rusų karės biuras praeša, kad po žiauraus mušio, rusų pulkai, su pagelba didelių kanuolių ant žemės ir ant jurių, išvarė turkus iš labai svarbios pozicijosr ties Karadere upės, 17 angl. myl. į [illegible]

FRANCUZAI PAĖMĖ APKASAS.

Londonas, bal. 16 — Sulyg francuzų oficijalio pranešimo, jų infanterija atakavo vokiečių pozicijas į pietus Douaumont (šiaurėje Verduno) ir paėmė keletą apkasų ir 200 nelaisvių.

Vokiečių oficijalis pranešimas pripažysta, kad francuzai čionai smarkiai atakavo, bet sako, kad užpuolimas buvo pasekmingai atmuštas.

RUSAI TIK 18 VERSTŲ NUO TREBIZOND.

Petrograd, bal. 17 — Rusai oficijaliai praneša, kad ties Juodųjų Jurių pajurės, rusai užėmė Surmenen ir tada nuvijo bėgančius turkus iki kaimo Arsene Kilissi, 18 verstų (ar ba 11 angl. myl.) į rytus Trebizondo.

Pusiau oficijaliai pranešta, kad jokis kliutis dabar nesiranda ant rusų kelio į Trebizond, rusams paėmus Karadere poziciją. Ši pozicija nebuvo apdrutinta nuo pajurės nes turkai nemanė, kad rusų karės laivai ją bombarduos. Bet rusų laivai atvyko, ir į trumpą laiką subombardavo didesnę dalį pozicijas, taip kad infanterija vėliau atakuodama lengvai ją užėmė.

Rusai mano, kad jie gana greitai pasieks Trebizondą, bet tikisi kad miestas vienok dar ilgai laikysis. Turkai pastaruoju laiku jį labai sudrutino ir padidino garnizoną iki dabar ten randasi 60,000 kareivių.

TRĮS LAIVAI NUSKANDINTI.

Londonas, bal. 17 — Norvegų laivas Repelar tapo nuskandintas; įgula išgelbėta. Antras norvegų laivas. Glen doon 1918 tonų, tapo nuskandintas šuviais submarino kanuolių. Anglų neginkluotas laivas Harrovian, 4309 tonų taipgi nuskandintas.

VOKIEČIAI LAIMI Į ŠIAURĘ VERDUNO.

Londonas, bal. 17 — Po pertraukos kuri tęsėsi per kuone sąvaitę, vokiečiai atakavo francuzų pozicijas į šiaurę Verduno ir išvijo francuzus iš jų apkasų į pietus Chauffeur miško.

Labai anksti ryte, vokiečių infanteriia, skaitliuojant 40,000 vyrų, atakavo francuzus per frontą 2½ mylių. Vokiečiai nors jie laimėjo vienoj vietoj, bet turėjo baisius nuostolius, nes francuzų kanuolės ir kulkasvaidžiai, pritaikinti ant tankių vokiečių linijų, išskerdė labai daug atakuojančių.

FRANCUZŲ ORLAIVIŲ NUVEIKIMAI.

Paryžius, bal. 17—Naktyje bal. 16-17 francuzų orlaiviai numetė 22 bombas ant gelžkelių užpakalyje vokiečių linijų, 15 ant vokiečių stovyklų ties Spinkort ir 8 ant karišką kvatėrų ties Vigneulles.

Kiti francuzų orlaiviai bombardavo gelžkelių stotis ties Conflans ir netoli Metz, numetė 16 bombų ant dirbtuvės Rombache. Vienas orlaivis nulėkė net iki šiaurinių jurių ir numetė 11 bombų ant vokiečių karės laivo.

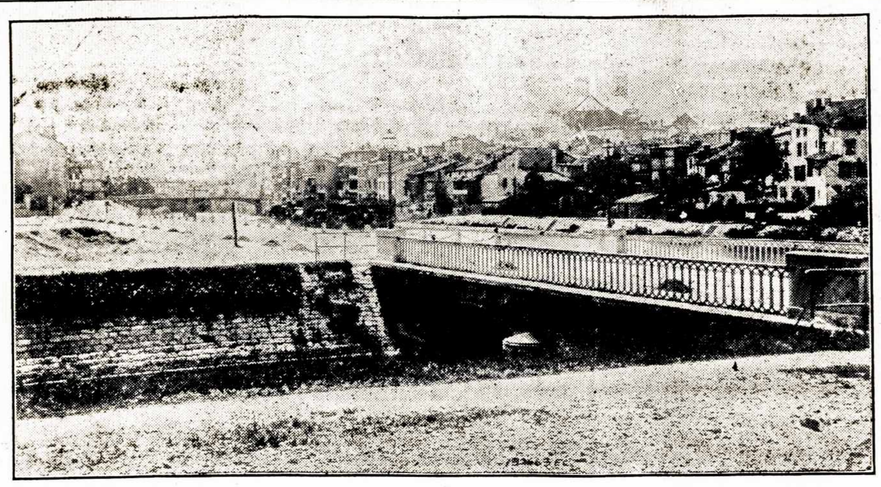

132663 F. C. Copyright Und erwood & Underwood

Miestas **Verdun,** Francijo je ir tiltas per upę Meuse. Paėmimui šio miesto vokiečiai deda didžiausias pajieg as.

Visos bombos pataikė laivą.

RUSAI PAĖMĖ TREBIZOND.

Londonas, bal. 18 — Rusai užėmė Trebizond, svarbiausią turkų miestą ir portą ant Juodųjų jurių, sako vėliausios žinios.

Trebizond buvo turkų geriausia tvirtovė šiaur-rytuose. Jos paėmimas turi neapsakomą svarbą rusams. Tai yra puiki vieta iš kur galima dastatyt karės reikmenas rusų Azijos kariumenei ir taipgi galėtų buti papėdė del atakos ant Konstantinopolio.

Iš Visur.

VOKIEČIAI BIJOSI RUSŲ STRATEGIJOS.

Pinsk, (Rusija). Nors vokiečiai skaito anglus ir francuzus kaipo geriau išlavintus kareivius negu rusus, vienok pastarieji, sulyg vokiečių yra gudriausi už visus. Vokiečių oficieriai, ypač, pasakoja daug atsitikimų, kur rusų gudrumas pergalėjo.

Lieutenantas von D—pasakoja, kad vejant rusus gilyn į Rusiją, abu priešai užėmė pozicijas ant vakarinio ir rytinio krantų upės. Rusai, nors traukėsi, vienok kada tik galėjo, kontr-ataka vo.

Vokiečiai, per špiegą, dažinojo kad rusai ketino vieną naktį pereiti atgal per tiltą, kuris vis dar stovėjo virš upės, ir bandyti netikėtai užklupti ant vokiečių. Vokiečiai, labai tykiai ir atsargiai sunaikino mažą dalį tilto arčiausia jų ir pasislėpę apie tiltą, laukė rusų ateinant.

Naktis buvo gana tamsi, vienok vokiečiai patėmijo, kaip rusai staiga paleido dėlį, nepakinkytą arklį ties jų galu tilto, ir privertė jį lėkti link vokiečių linijų. Pasislėpę vokiečių karabinieriai nežinojo ką mislyti apie šį arklį, delto nė nešovė. Į kelias minutas arklys pasiekė sunaikintą dalį tilto, ir su aštriu gyvulio instinktu, suprato kad ten pavojus, sustojo ir pažiurėjo į juodą vandenį, tada apsigrįžo ir nulėkė atgal į rusų linijas. Tą naktį rusai neatakavo.

Vokiečiai kartais naudojasi labai seniai išrastu budu gauti pranešimą apie priešų; t. y. — jie suveria tuščias bonkas ant dratų aplinkui jų pozicijas; šie buteliai išduoda žymų garsą jeigu kas palyti bent galą drato. Bet suprantamai, buteliai taipgi skamba kuomet ir vokiečiai-sargai netikėtai juos palyti. Tokiuose atsitikimuose, sargai greitai iššaukia slapyžodį, kad vokiečiai už dratų nenušautų jų. Rusų gudrumas rado budą pasinaudoti ir šiuomi. Jie išsiųsdavo pulkelius kareivių, kurių bent viens mokėjo vokiečių kalbą. Šie pulkeliai pasislėpdavo augštoj žolėje iki išgirsdavo sargą iššaukiant slapyžodį. Tada jie drąsiai prieidavo prie vokiečių linijų, iššaukdavo slapyvardį ir tada, padarydavo nemaža blėdies, pirm negu buvo išrasti.

BELGAI NEPAISO VOKIEČIŲ.

Paryžius. Ką tik gauta čionai žinios kaip belgai apvaikščiojo jų karaliaus gimimo dieną, kuri puolė ant 8 d. balandžio. Visų Bruxellio krautuvių langai buvo išrėdyti su tautiškom spalvom. Gen. von Bissing, vokiečių gubernatorius uždraudė iškabinti vėliavas ir t.t. delto krautuvninkai išrado kitokį budą padabinti langus. Audeklų krautuvės išstatė languose audeklus tautiškom spalvom o valgomų daiktų krautuvninkai pripildė langus tomatėm, tapioka ir džiovintom slyvom. Vokiečiam tas labai nepatiko, bet jie vienok nieko nesakė. Vakare toki milžiniški buriai žmonių vaikščiojo gatvėse giedant tautišką himna ir Marsalietę, kad vokiečių policija negalėjo įvesti tvarką.

MAISTAS PABRANGO 85 NUOŠ. IŠPANIJOJ.

Washington. Suvienytų Valstijų konsuliai Išpanijoj praneša, kad iš priežasties karės, maisto kainos taip pabrango toj šalyje, kad darbininkai žmonės negali visai pirkti nekurių valgių, ką jie buvo papratę vartoti taikos laike. Turtingesni žmonės moka 85 nuošimčius daugiau už nekuriuos valgomus daiktus.

MILIJONAS ARMENŲ ŽUVO.

Amsterdam. Pranešta iš Köln, kad Vokietijos Katalikų vyriausybė dažinojo nuo katalikų misijonierių, kad su virš 1,000,000 armenų buvo nugalabinti, per badą ir žiaurų pasielgimą mahometonų su jais. Tame tarpe buvo ir 100,000 katalikų, taipgi keturi vyskupai.

Misijonieriai praneša, kad anglai sukurstė armenus pasikelti prieš turkus.

NORĖJO NUŠAUTI LIEBNECHTĄ.

Londonas. Iš Holandijos pranešama, kad moteris du kartu šovė į Dr. Karl Liebknecht, garsų socijalistą narį Vokietijos Reichstago. Šuviai nepataikė. Moteris buvo suareštuota.

POTVINYS BELGIJOJ.

Amsterdam. Blėdies buvo padaryta ant milijono dolierių kuomet Scheldt upės supila pratruko keleta mylių nuo miesto Ghent. Didelis plotis šiaurinės Belgijos ir pietinės Holandijos randasi po vandeniu.

NAUJOS FRANCUZŲ KANUOLES.

Paryžius. Naujos francuzų kanuolės, didelių jiegų ir galinčios labai toli šauti buvo neseniai išbandytos ir parodė, kad jos yra lygios, gal net geresnės už vokiečių kanuoles.

TIKISI GREITOS TAIKOS.

Pekin, (Chinija). Šešios provincijos pietinėje Chinijoj paskelbė savo neprigulmybę. Didelė betvarkė jose randasi; plėšikai visur valkiojasi ir apiplėšia kaimus ir pirklius. Yuan Shi Kai, Chinijos prezidentas, vienok tikisi jog sukilusios provincijos neužilgo bus apmalšintos ir taika įvyks Chinijoj. Jis sako, kad kad sukilusiejie vadai nesutinka tarp saves.

Sakoma, Chinija yra pada linta į tris partijas: 1) už Yuan Shi Kai, 2) vidutinė partija, 3) kraštutinė partija. Vidutinė partija apsiima priimti Yuan'ą už prezidentą, jei jis įves tulas reformas. Kraštutinė partija nori visai prašalinti Yuan. Sakoma, kad šią partiją palaiko japonai, kurie labai neapkenčia Yuan'o.

Praeitą metą pasaulėje buvo padirbta 40 bilijonų svarų cukraus. Suv. Valstijos suvartojo penktą dalį šio cukraus.

Iš Amerikos.

BANKOS DEPOZITAI PARODO ŠALIES GERBUVĮ.

Washington. Finansiškas gerbuvis Suvienytų Valstijų šiame laike yra geresnis negu kada pirmiau ir vis geryn eina, sako Suv. Valst. finansų kontroliuotojas. Jis tą išvedimą padaro iš raportų šios šalies bankų.

Visas turtas bankų yra $13,838,000,000, t. y. 2,271,000,000 daugiau negu praeitais metais.

Depozitai yra $10,790,000,000, arba $2,198,000,000 daugiau negu 1914 m.

4 BOMBŲ SUOKALBININKAI SUAREŠTUOTI.

New York. Keturi vokiečiai buvo suareštuoti čionai už tai kad jie padirbo bombas ir padėjo arba ketino padėti juos ant įvairių garlaivių vežančių proviantus ir karės reikmenas sąjungiečiams. Vienas iš jų, Charles von Kleist turėjo 200 bombų vietoje kur jis dirbo. Valdžia paėmė bombas. Policija turi darodymus, kad šie keturi vyrai ir jų pagelbininkai išdalino bombas daugelyje Suv. Valst. prieplaukų.

TABAKO DEL BELGŲ.

Boston, Mass. Tabakas yra butinai reikalingas kareiviams. Tą pripažysta visos kariaujančios šalįs ir išskyrus Belgiją, visos dastato tabako savo kareiviams reguliariškai.

Belgai kareiviai lyg šiol gaudavo tabako tik ačiu duosnumui tulų turtingųjų ypatų, ir tai laiks nuo laiko. Bet dabar Bostone sutverta "Belgian Soldier's Tabacco Fund," kuris stengsis reguliariai dastatyti tabako belgams. Bus bandoma nusiųsti kas sąvaite po pakietą kurioj rasis 50 cigaretų, diktokas pokelis rukamojo tabako ir dėžutė degtukų, kiekvienam iš 200,000 belgų kareivių. Tokia pakieta lėšuos po apie 25 c.

16 LAIVŲ PERĖJO PER KANALĄ.

Panama. Panamos kanalas jau vėl atidarytas. 15 d. balandžio, 16 laivų perėjo per jį, be jokios kliuties. Panamos kanalo peržiurėtojai atidžiai tėmijo laivų ėjimą per vietą kur buvo didžiausias žemių nuslenkimas ir tvirtina, kad daugiau slinkimų tenai neatsibus.

GIRTUOKLIO DIDVYRIŠKUMAS.

Montclair, N. J. Labdarybės Draugija šio miesto praneša, apie juokingą atsitikimą. Draugija su didele bėda prikalbino tulą girtuoklį, kuris praleisdavo visus savo pinigus smuklėje, prižadėti negerti per ištisą metą.

Kad parodyti savo pačiai jogei jis buvo labai tvirtos valios žmogus, girtuoklis užkvietė ją eiti pro saliuną su juo. Du kartu buvęs girtuoklys praėjo pro saliuną, kas kart didžiuodamasis iš savo tvirtumo. Trečią kartą praeidamas, jis staiga tarė savo pačiai: "'Tokis didvyriškumas reikalauja užmokesties" ir apsigryžęs įėjo saliunan.

8 YPATOS ŽUVO TRUKIŲ SUDUŽIME.

Bradford, R. I. Naktyje 17-18 bal. laike tankių miglų, Gilt Edge ekspresas, keliaudamas New Yorkan ant N. Y., N. H.,&H, gelžkelio susimušė į užpakalį lokalinio pasažierinio trukio, kuris buvo sustojęs stotyje Bradford. Ekpreso inžinas visai įsilaužė į paskutinį lokalinio trukio vagoną, gaisras ištiko ir 7 ypatos žuvo ant vietos o kiti numirė ligonbutyje. Trisdešimts penkios ypatos buvo sužeistos. Ekspresas buvo visai nesugadintas ir po tulo laiko, tolyn keliavo. Visi keturi lokalinio trukio vagonai sudegė ir kartu sudegė stotis ir freitnamis. Priežastis nelaimės buvo klaida signaluose.

SAKO VILLA NUMIRĖ.

Washington. Pasklido gandai, kad Villa sunkiai sužeistas mušyje ties Guerrero, numirė iš užnuodijmo žaidzos. Sakoma, kad net jo kapas buvo atrastas, ir kad carranzistai iškasė jo lavoną ir dabar turi jį. Žinia nėra galutinai patvirtinta, nors daugelis į ją tiki.

Tuom tarpu amerikiečiams nekaip einasi Meksike. Pasiskundimai pasigirsta iš visų pusių apie užmušimą amerikiečių civilių ypatų ir išplėšimą bei sudeginimą amerikiečių sąvaščių. Suv. Valst. kareiviai nieko ypatingo nenuveikė apart įsiveržimą per 400 myl. į Meksiko. Bet jiems gręsia didelis pavojus. Carranzistai gali bile kada pertraukti jų susinešimo linijas. Praeitą seredą, keliolika amerikiečių kareivių įėjo į Carranzistų miestą Parral nusipirkti valgio. Jie buvo neginkluoti, betgi civiliai meksikiečiai ir sakoma miesto garnizonas užpuolė ant amerikiečių. Mušyje kuris sekė žuvo 2 amerikonai ir 40 meksikonų. Tuo pat laiku, Carranza pareikalavo, kad amerikiečiai pasitrauktų iš Meksiko, nes meksikiečiai pradeda labai nerimauti kad amerikonai taip toli įėjo į jų žemę. Jeigu amerikiečiai nevisai pasitrauktų, tai jų turi liktī Meksike nedaugiau kaip 1000 kavalerijos. Padėjimas amerikonų Meksike rodosī tikrai painus.

SPECIJALIS KONGRESO KARĖS POSĖDIS.

Washington. Ant 19 d. bal. sušaukta specijalis kongresso posėdis. Prezidentas Wilsonas pasakys paskutinius nutarimus kas link vokiečių submarinų klausymo. Gali buti kad diplomatiški susinešimai tarp šios šalies ir Vokietijos bus pertraukti sekant šį posėdį.

Senatos butas 18 d. bal. praleido bilių del pakelimo reguliariškos ir rezervų kariumenės skaičiaus iki vieno milijono.

New Yorke jau perkama žemę coliais. Taip anadieną, D. P. Morse nupirko aštuonis colius žemės šale budinko ant 49 Walker gatvės, už $2,500. Ši žemė butinai reikalinga minėtam budinkui.

Apžvalga.

Amerikos laikraščiai plačiai paskelbē labai įdomią lietuivams žinią, buk kaizerio sunus Oskaras tapo apšauktas Lietuvos karalium. Šią žinią pirmiausiai paskelbęs francuzų laikraštis, "Journal de Paris" o po to ją pakartojo "Boston Evening Transcript" ir kiti laikraščiai.

Kaip paduodąs "Journal de Paris" kaizeris su savo sunum Oskaru ir feldmaršalu von Hindenburgu, apleidęs Verduno frontą, nuvyko į Vilnių. Apžiurėję Lietuvos valdytojų grabus šie svečiai užlipę ant kalno, ant kurio randasi senovės rumų griuvėsiai. Toje vietoje kaizeriui tapo įduota peticija, kad jis atstatytų Lietuvos neprigulmybę ir savo sunų Oskarą paliktų Lietuvos karalium. Čia pat susirinkusi minia pradėjus šaukti "Lai gyvuoja karalius Oskaras."

Kiek tame visame yra teisybės, tik su laiku galėsime išvysti. Visa šį žinia lyg šiol paėjo iš vieno šaltinio ir galima apie ją labai abejoti pakol nesulauksime tos žinios patvirtinimo iš Lietuvos.

Paskutinės žinios iš Petrogrado skelbia, jogei Rusijos valstybės duma prieš pertraukimą posėdžių Velykoms, užtvirtino keletą labai svarbių įstatymų ir daug pasidarbavo įvedimui didelių reformų.

Duma daug prisidėjo prie pagerinimo transportacijos užgirdama tiesimą naujų gelžkelio linijų ir pagerinimą senųjų, kas palengvins dastatymą maisto į miestus ir bus labai naudinga karės reikalams.

Dumai esą įneštas įstatymo projektas uždrausti vartoti mėsą dvi dieni sąvaitėje. Tomis dienomis busią uždrausta piauti gyvulius arba pardavinėti mėsą. Prieg tam rengiama išleisti įstatymas uždraudžiantis ant visados pardavinėti degtinę ir kitus svaiginančius gėrimus.

Iš šių žinių matyt, jogei Rusijoje, kaip ir Vokietijoje pradeda stokuoti maisto ypatingai dideliuose miestuose. Jei rusų visuomenei prisieina kęsti maisto nedateklių galima įsivaizdinti kokiame padėjime randasi musų pabėgėliai. Nežiurint į tai tuli musų veikėjai drįsta tvirtinti, jogei nukentėjusiems nuo karės ne taip jau esą bloga.

"Ateitis" praneša, jogei Lietuvių Šelpimo Fondas nutaręs pasiųsti "Globai" 1000 rublių.

Tikrai reikia stebėtis kaip LSF. surinkęs tukstančius nukentėjusiems nuo karės laiko Amerikos bankose, o tik trupinėliais (kaip šį kartą keletą šimtų dolerių) siunčia paskirtam tikslui. Labai nenuosekluS yra pateisinimai, kad nėsą kam ir kur siųsti. Jei yra kam pasiųsti šias mažas sumas, kuriomis LŠF. taip didžiuojasi, tais pačiais keliais galima butų pasiųsti ir daugiau aukų.

M. S.

Mano Kelionė į Ameriką

(Tąsa)

Lietuvių kolonija Maskvoje.

Kaip matome, Maskva turėdama tiek gerų privalumų: budama tokiu dideliu kulturos, pramonės ir prekybos centru, universaliu, veik tarptautiniu, miestu, turėdama tiek daug dvasios turtų savo universiteto, teatrų, knygynų, muzejų ir kitokių pavidale, negalėjo nesutraukti didelės lietuvių kolonijos.

Kuomet prasidėjo lietuvių kolonija Maskvoje — sunku pasakyti, bet reikia spėti, kad seniai. Žinome iš istorijos, kad Maskva, budama dar tik rusų didžiosios kunigaikštystės sostine, turėjo su Lietuva nemažą ryšį. Didžiojo Lietuvos kunigaikščio Vytauto laikuose ir prieš jį lietuvės kunigaikštaitės tekėjo už rusų kunigaikščių. Taip, Didžiojo Lietuvos kunigaikščio Gedemino duktė Augustė buvo nutekėjusi už Maskvos kunigaikščio Simano. Didž. kunigaikščio Vytauto duktė Anastazija buvo nutekėjusi už Maskvos kunigaikščio Baziliaus. Jos, žinoma, turėjo su savimi lietuvių palydovų ir nuo to laiko gal reikėtų jieškoti lietuvių kolonijos pradžios Maskvoje. Juo labiau, kad prieš tuos laikus, Didž. Lietuvos kunigaikščio Algirdo laikuose ir vėliau kariuomenė nekartą lankėsi Maskvoje ir, be abejonės, turėjo palikti taipogi kokį savo buvimo pėdsaką Maskvoje. Vienu tarpu, berods, 14-tame šimtmetyje Maskvoje net buvo įsikuręs lietuvis-kunigaikštis Astiejus ir pasižymėjo labai drąsiu Maskvos gynimu nuo totorių,—pajieškojus, be abejonės, galima butų susekti pradžią lietuvių kolonijos Maskvoje, tik gaila, kad tas klausimas mažai dar terupėjo kam. Ar šiaip, ar taip aišku betgi, kad lietuvių kolonija Maskvoje viena seniausių lietuvių kolonijų Rusijoje.

Kiek yra lietuvių Maskvoje—tikro skaičiaus nežinoma: miesto statistika apie tai nieko nesako, o patiems lietuviams susiskaityti sunku. Spėjama betgi, kad nemažiau 10-15 tukstančių. Žinoma, dabar karės metu, kuomet Maskva pasidarė vienu Rusijos centru, kur plaukė lietuviai pabėgėliai nuo karės laike paskutinio bėgimo iš Kauno, Vilniaus ir Suvalkų gubernijų, lietuvių skaičius Maskvoje yra gal buti kelis kartus padidėjęs, bet ir prieš karę jis buvo nemažas ir kasmet vis didinosi.

Lietuvių koloniją Maskvoje sudaro: lietuviai—moksleiviai, intelegentai, pirkliai, valdžios įstaigų-geležinkelių tarnautojai, tarnaitės ir dar bininkai.

Kodėl lietuviai moksleiviai plaukia į Maskvą — visai suprantama: be Peterburgo niekur daugiau Rusijoje negalima gauti pasirinkti tiek įvairių specialių ir augštųjų mokyklų, kaip Maskvoje.

Čia ir Universitetas su visais 5 skyriais: medicinos, teisių, gamtos-matematikos, fizikos-matematikos, ir istorijos—kalbų; čia ir Matininkų Institutas ir Petrorazumovo Ukės Institutas, Komercijos Institutas, Mokytojų Institutas ir kitoki institutai; čia Privatis Šaniarskio Universitetas, viena rimtesniųjų Rusijos augštųjų (ir reikia pasakyti, visuomeninių) mokyklų, su socialių mokslų, literaturos, dailės skyriais, su gerais, valdžios atstatytais iš Universiteto už politikos neištikimybę, profesoriais; čia Moterų Augštiejie Kursai—medicinos, teisių ir kitokiČia, pagalios, įvairios specialės mokyklos: įvairųs knygvedybos, stenografijos, kooperacijos, valščiaus raštininkų, automobilistų, dramos, muzikos, korespondentų ir kitoki kursai. O dar, prie, sulyginamai, neperbrangiausio pragyvenimo, gero rusų liaudies ir intelegentijos budo ir širdies—visa tai labai vilioja int save sukilusią prie mokslo lietuvių jaunuomenę. Tiesa, traukia į save lietuvių jaunuomenę tokis tikrai tarptautinis miestas, kaip Petrapylė, taipogi Odesa, Kijevas, Dorpatas ir Kazanė, bet paskutinieji keturi toli gražu netaip, kaip Maskva. Varšava, progai pasitaikius reikia pasakyti, lietuvių jaunuomenės, turbut, del apskritai priešingos lenkams visoje Lietuvoje dvasios, visai netraukia arba traukia labai mažai. Varšava, mat, dar ir labiau aristokratiškesnis ir materijalistiškesnis miestas, kaip Rusų miestai: lenkų intelegentija sunkiai beįsileidžia į savo tarpą besimokinančiąją jaunuomenę, tuo tarpu kaip rusų intelegentija besimokinančią jaunuomenę laiko butina ir net geresne savo dalimi, ir visur plačiai atidaro jai int save duris.

Lietuvių intelegentijos Maskvoje irgi, suprantama, delko susidarė pusėtinas burelis: daugelis čia mokinosi, apsiprato, pabaigę mokslą gavo vietą, apsibuvo, kiti apsivedė su rusėmis besimokindami, įkurė savo šeimynas, pamilo naują dvasią, naujus žmones. Seniau lietuvių intelegentija (prieš 1904 m.) čia apsilikdavo todėl, kad Lietuvoje buvo labai sunku gauti kokią-nors vieta. Kiek yra Maskvoje lietuvių intelegentų tikrai nėra suskaityti, bet, reikia spėti apie 200-300 žmonių. Jų tarpe pirmą vietą užima aptiekininkai. Mat, jie čia nuo seniau turi apsigyvenusį pharmacijos magistrą, Raudokį, kuris juos prirengia prie provizoriaus pagelbininko kvotimų, jis parupina vietas. Yra keletas aptiekų savininkų, pavyzdin gerb. Čepulio. Jis gana pasiturįs žmogus, geras lietuvis ir jis, kaip toliau pamatysime, lietuvių gyvenime Maskvoje lošia žymią rolę. Toliau, eina, berods, daktarai. Ypačiai nuo senesnių laikų buvo garsųs du lietuviu daktaru Maskvoje: d-ras Gilius ir d-ras Oleka. Pirmasis skaitoma labai pasiturinčiu žmogumi, prie lietuvybės veik visai atšalęs; iš jo Maskvos besimokinančioji jaunuomenė, berods išgavo kiek pinigų savo pašalpinei draugijai. Antras d-ras Oleka, jau miręs a. a. buvo vedęs plačiai žinomo lietuvio mokytojaus Veiveriuose Tomo Žilinsko dukterį Matildę. Mirdamas paliko dukterį, kuri skaitoma viena gražesniųjų tikrų intelegenčių lietuvių, puikiai moka lietuviškai ir tėvui mirus su motina važinėjosi daug po Lietuvą ir, berods, ketino visai apsilikti Lietuvoje. Po gydytojų seka vidutiniųjų mokyklų mokytojai. Jų žymiausias gerb. Stanaitis, realės mokyklos mokytojas, vedęs rusę, bet vaikus mokinąs lietuviškai ir auginąs lietuvių dvasioje, paskutiniais laikais daug darbavęsis lietuvių tarpe. Toliau eina lietuviai inžinieriai, dentistai, teisininkai, literatai ir prekybininkai. Inžinierių—garsus gerb. Naruševičia. Tai, galima sakyti, lietuvių kolonijos galva Maskvoje, didelis moksleivijos mecenatas-šelpėjas ir visuomenės veikėjas. Užimdamas puikią tramvajų inžinieriaus statytojų vietą ir budamas vien gungis, jis turi progos gerai šelpti moksleivius, ir šelpime ištikro daug padaro. Pavyzdin: studentų pašalpos draugijoje, moksleivių budu, žiurėk ir veik ištuštėja draugijos iždas. Klausyk — už kiek laiko, jau atsirado iždo nežinia iškur pusėtina suma pinigų, arba subankrutijo tiek toji draugija, kad neturi kuo užsimokėti už butą —žiurėk vėl nežinia keno draugijos butas apmokėta visiems metams... Tik iš kurčių kalbų sužinai, kad tai gerb. Naruševičiaus darbas. Jis taipogi parupina lietuviams moksleiviams uždarbio, kurie negauna iš tėvų pakankamai paspirties; jis išrupina iš vietinės valdžios įvairius leidimus visokiems lietuvių viešiems veikimams; jis yra nariu veik visų Maskvos lietuvių draugijų; jo butas puikiame rusų viešbutyje "Kniažij dvor" visuomet pilnas pavakarėmis lietuvių studentų. Su vienais aptariama tolimesnis draugijų veikimas, su kitais aptariama šelpimo, lavinimos reikalai, įvairųs rašymai ir t.t. Jis savo asmeniu sutraukia kitus lietuvius—Maskvos intelegentus lietuviams darbuotis.

Jo pastangomis sugrąžintas lietuvystei labai garsus rusų poetas-estetas, tikras lietuvis gerb. Jurgis Baltrušaitis, tuo vardu pagarsėjęs rusų raštijoje.

(Toliaus Bus)

Iš kožnų 11 vyrų kurie bandė stoti Suvienytų Valstijų kariumenėn praeitą metą, tik vienas buvo priimtas. Kiti nebuvo atsakanti fiziškai.

* * *

Šalįs, kurios turi mažiausiai bijoti žemės drebėjimo yra Afrika, Australija, Rusija, Sibiras, Skandinavija ir Kanada.

* * *

Norvegijoj moterįs turi pilnas balsavimo tiesas, jei uždirba tam tikrai paskirtą sumą pinigų.

KRISTUS ATEINA.

Velykų Šventkeleiviai.

Laike Velykų, ypač graikoniškų (pravoslavų) Velykų Šventa Žemė yra prisigrudus piligrimų (šventkeleivių). Jie atvyksta iš visų Rytinių šalių — iš Bulgarijos, Serbijos, Rumunijos, Graikijos, ypač iš Rusijos. Daugiausiai piligrimai yra labai seni—seneliai ir senukės, nes daugiausiai, jie rinko per visą amžiu pinigus reikaingus del atlikimo šios kelionės. O kadangi kuone visi tikri piligrimai— ne turistai— yra žemiausių luomų— t. y. "mužikai," tie pinigai buvo labai sunku surinkti ir suma yra ir taip ne didelė. Kelionė, ilga, varginga, kelionė turi kur galima buti atlikta pėkščioms, kad sutaupinus pinigus. Del to iš gilumos Rusijos, kartais net tukstančius mylių, iš Sibiro, šventkeleiviai eina pėksti iki Juodųjų Jurių. Iš ten jie turi keliauti laivais iš Odessos iki Jaffa, priepLaukos arčiausiai Jeruzalemo. Ši kelionė jures lėšuoja tik nuo $6 iki $8 ant ypatos, delto galima suprasti, kad laivai, tam tikri laivai del piligrimų yra labai prasti, ir bėdini nuilsę žmonelės yra susgrusti juose kaip gyvuliai. Bet jie viską kantriai kenčia—del Kristaus . Atvykę į Jaffa, jie vėl pėksti eina per akmenuotus dulkėtus kelius į Jeruzalėmą, į Nazaretą, į Betliejų ir net iki Galilėjos. Daugelis dėvi drutus, karvės odos batus. Bet daugelis panešioja batus, paskui juos nusiima ir nešasi rankose, kad nesuplištų. Yra ir tokių, kurie dėvi klumpes. Pasiekę Jeruzalemą, jie buna taip nuilsę ir nuvargę, kad sakoma šimtai jų miršta iš nuovargio. Bet tas nėra nelaimė, dievobaimingų šventkėliauninkų nuomonėje. Priešingai, mirti Šventoj žemėje ir buti palaidoti arti Kalvarijos kalno yra didžiausia laimė, ką žmogus gali turėti.

Jeigu ši laimė yra negalima tai piligrimai vienok gali turėti du dideliu džiaugsmu: išsimaudyt Jordano upėje ir matyti šventą ugnį. Jie maudosi upėje tam tikruose baltuose rubuose, kuriuos jie paskui labai atsargiai laiko, nes tai drapanos ką dėvi kuomet yra palaidomi.

Šventa ugnis yra apgavystė, nors bėdini žmonelės to nežino. Velykų vakare, Bažnyčioje Švento Grabo, žmones praleidžia ilgas valandas laukdami iki Graikų patriarchas įeina į Karsto Koplyčią ir pašaukia nuo dangaus šventą ugnį. Tada visi, grudasi, spaudžiasi, mindžioja viens kitą kad užsižiebti prie 'dangiškos" liepsnos žvakes. Su šiom žvakėm jie išdegina randą ant savo grynų krutinių arba užsižiebia liktarnes, kurios neleidžiama daugiau užgesti, ir taip parsineša Šventą ugnį namon. Nors graikai kunigai tvirtina, kad pašaukimas šios liepsnos iš dangaus kas Velykos yra didelis stebuklas, bet ištikrųjų tai yra tik monai: ta ugnis yra užkurta tam tikrom, žmonių rankom padarytom prietaisom. Ši liepsna yra panaši į daugelį graikonų tikėjimo "stebuklų."

Gana žingeidu, kad vakarinės Europos žmones, katalikai, protestonai, daug rečiaus eina ant šventkelionės Palestinon, negu rytų žmones. Rodos, kad pasibaigus kryžkarėm, beveik 500 metų atgal, pasibaigė pas vakariečius ir noras aplankyti Šventą žemę. Dabar kaip vakariniai žmones lankosi Palestinoje — tai jie daugiausiai eina tik kaip turistai, tik iš žingeidumo. Tikra šventkelionės dvasia randasi tik pas rytiečius, šiais laikais. Bet šiemet, iš priežasties karės kuri palietė ir Palestiną, greičiausiai, kad nebus pilgrimų jokios tautos arba tikėjimo Šventoj Žemėje ir Velykos tenai bus visai kitokios negu paprastai.

Iš Lietuvos.

Šalies gyventojų susinešimas gelžkeliais.

Karuomenės gelžkelių valdyba 5 įvedė palengvinimą susinešime gelžkeliais savo apskrity. Šalies gyventojams daug tatai labai pradžiugins ir iš naujo padidins ukiškojo gyvenimo tarpumą.

Minėtoji dabar valdyba yra leidusi šalies gyventojams susinešti trimis gelžkelių linijomis — važuoti žmonėms, ir gabenties bagažo, privatiniems daiktams ir gyvuliams, — linijomis Vilnius-Virbalis -Eitkunai, Alytus-Suvalkai- Margrabavas ir Suvalkai Lososna-Gardinas. Tais gelžkeliais dabar galima keliauti be leidimo, kurio ikišiol reikalaudavo.

Vien tiktai privatiniams daiktams bei gyvuliams gabenti panašiais palengvinimais leista ir linija ant Landvaravos- Gardinas- Alytus-Varėna. Bet keliaujančios ypatos šičia vis tebeprivalo turėti iš karuomenės-gelžkelių-valdybos 5 skyriaus V tam tikrą leidimą kaip tatai reikia turėti leidimas, norint keliauti visais kitais, viršuje neminėtais gelžkeliais.

Keliauti viršuje minėtų trijų gelžkelių linijų šalies gyventojai privalo turėti pačto arba ypatos išrodos ženklą. Taip-pat reikia ir išsiimti kelionės ženklas, kuriame turi buti parašyta kap toli, ir kiek laiko truko kelionė. Keliauti Vokietijon reikia dar ir perkeliavimo ženklo. Abudu pirmuoju ženklu išduoda apskričių vyresnybės, gubernijos pašto vyresnybes, arba valdžios viršininkas. Gi-ženklą keliauti Vokietijon išduoda per apskričio vyresnybę vyriausias vadas. Gelžkelio bilietai kasose tegaunama tik parodžius minėtuosius ženklus.

Važiuojamoji kaina išneša vienai ypatai I. klasoje 16 fenigių už kilometrą, II. klasoje 12 fenigių o III. klasai 8 fenigai kilometrui.

Kelionei reikalingų daiktų galima imties iki 50 kilogramų sunkumo. Važmas už kiekviena [illegible] bagažą 2 markai.

Šalies gyventojams keliauti yra atskirų vagonų, pažymėtų antrašu "für Landeseinwohner" (šalies gyventojams). Greitaisiais traukiniais važinėti, teleidžiama tik Vokietjos arba Austrijos pavaldiniams, kurie keliaudami Vokietijon užimtame krašte privalo turėti išutėjimo ženklą.

Privatiniams daiktams bei privatiniam gyvuliams gabenti yra įstatyta šitokia tvarka: Uždrausta išgabenti visokios prekės iš Rusijos, išėmus paukščius (kurie prieš išgabeniant tur buti peržiūrimi valdiško gyvulių gydytojaus), kiaušinius, pieną, sviestą, šviežią miesą, raumenines dešras, kumpius, lašinius (iki 10 svarų sunkumo), daržoves, arbatos, cukraus, prekes, druską ir žibalą (kerosiną).

Iš Vokietijos į užimtą kraštą leidžiama įvežti visokias prekias, jeigu Vokietijos kanclerio neuždrausta ypatingu įsakymu.

Per Kauną einančiu gelžkeliu tuo tarpu į abi šali bėga septyni traukiniai. Tų keturi pavesti visuomenei susinešti. Ipatų traukinys išbėga ant Eitkunų (vienuoliktai pasibaigus) prieš-piet ir 12 val. 30 minutų nakty. Tuodu traukiniai apsistoja kiekvienoje tarputinėje stotyje. Antrudu bėga be apsistojimo iki Eitkunų.

Į Vilnių (per Kaišedorį) eina taipojau keturi traukiniai, du ypatų traukiniu 7 val. rytą ir 12 val. 30 min. per pietus ir du greituoju traukiniu: 3 val. 9 minutėmis ir 3 val. 34 min. po pietų. Traukiniai 7 val. rytą tur sąkabą su ypatų traukiniais į Šiaulius, taip-pat ir 3 val. 9 min. einantysis greitasis traukinys.

(Iš "Dadarties")

MENTLAIKYS.

Švinta dienelės, —
eina jos ilgyn,
Šviečia saulelė
ir kyla augštyn.
Šalta žiemužė
skubinas tolyn;
Šauni gamtužė
vėl žengia pirmyn.
Greit jau žolynai
ims žaliuot-mirgėt,
Medžių šakose
paukšteliai čiulbėt.
...Broli, lietuvi!
ir tau reik krutėt;
Atminkie vargšus
Tėvynėj' gelbėt!...
Žinai jog musų
tėvynė liepsnoj',
Gentįs išvyti —
badauja, vaitoja...
Kas juos pagelbės
ten, karėj žiaurioj,
Jei tu užmiršti
nelaimėj baisioj?..

A. J. Našla

PO MEDŽIU.

Mieli broliai ir seseris:—

Štai čia jau ir Velykos, šventė musų pagerbta ir numylėta. Primena mums musų jaunystės dienas ir prime na musų Tėvynę, kur gimėm, augom, ir kur šventės Velykų taip linksmai mus sveikino. Laikas pavasario, laikas atgijimo gyvasties ant žemės. Sprogimas medžių, pažaliavimas pievų, krutėjimas vabalėlių, reiškia kad viskas keliasi iš numirusių. Kokia-gi tai linksmybė visam pasauliui!

Dabar laikas atsiminti Kristų, tą Didvyrį, kuris pats save pašventė ant kančių ir baisios mirties už tiesą, už įdėją naujo gyvenimo. Tas kuris sunaikino žmonijos senus papratimus atneštus nuo gilios senovės, jų dievaičius reikalaujančius nuo žmonijos neteisingų aukų, nekaltų gyvasčių, kurie stabdė žmonijos gyvenimą ir nedavė pirmyn žengt prie tobulybės. Kristaus užduotis buvo sunki. Jam reikėjo paniekinti tą viską, ką žmonija tuose laikuose labai mylėjo, tai yra jų papratimą gyvenimo, jų dievaičius, jų dvasiškus vadovus, kurie dručiai gynė tos dienos tikėjimą priešai naujas įdėjas, nekartą patįs savo gyvastis aukaudami, taip stipriai jie tikėjo galybei savo dievaičių. Kristaus naujas mokslas jiems netiko, nes tas mokslas pradėjo lygyti žmones ryšiu brolystės ir panaikino nuomonę apie buvimą daugybės dievų. Turčiai ir karaliai pamatė kad po nauja įdėja nebus galima nevienam iš jų palikti dievaičiais, nežiurint kaip žiauriai jie kankįs tuos už save žemesnius. Bet netik turčiai užvydėjo Kristaus mokslui platintis; ir tamsios prastuolių minios, matydamos Kristų nuvargintą, sugautą, surištą, ir tie dar daugiau šaukė Jį nukryžiavoti. Bet Kristus suprato žmonių silpnybę ir tamsybę, Jis kentė visus paniekinimus, tąsimus ir neteisingus šauksmus sakydamas: "Jie nežino ką daro." Kristus mirė, bet Jo mokslas prisikėlė žmonių širdyse ir platinosi tarpe tu, kurie Jį nukryžiavojo. Istorija mums praneša, kaip pirmi krikščionis gražiai ir sutikime gyveno, kaip gynė vienas kitą, kaip kovojo ir šelpė.

Laikui bėgant krikščionybė paėmė visai kitokį pobūdį. Dabar mes matome d musų gyvenimas kaipo krikščionių, jau vėl žymiai persimainė. Visos Europos ir Amerikos šalįs yra krikščioniškos, bet savo darbais atsižymi baisiau už pagonis. Baisus žudymas žmonijos su ugne, kardu, ir visokiom prietaisom. Žuvimas žmonių nuo bado ir netvarkos užtemia juodu plėtmu musų gyvenimą, kaipo krikščionių. Kad Kristus ateitų dabar ant žemės ir pradėtų evangeliją taikos tarpe žmonijos, Jis ateitų prie amunicijos išdirbysčių ir klaustų: "Kam tai daroma milijonai tų kulkų, kam liejama tos baisios kanuolės, ar tai del pagerinimo žmonijos buvio, ar del sušelpimo nuskurusių, nuvargusių žmonių, ar tai del kudikių sušelpimo ar jų vargingų motinų pagelbos, ar del kitokios Dievo garbės yra eikvojimą taip milžiniškos sumos pinigų ir tiek darbo, pajiegų ir gyvasčių dedama šioje pasaulėje? Kristus lieptų užgesinti tuos pekliškus geležies katilus, lieptų mesti ginklus arba suviryti juos į padargus kuriais galima butų dirbti žemę, budavoti namus ir dailinti paviršių šios žemės.

Ką Kristus sutiktų ir koki priešai Jam kelią pastotų šioje gadynėje, tai yra klausymas. Karaliai į savo parlamentus nepriimtų Jo darytų taikos tiesas, nes jie norį kodaugiau žemės užimti, kodaugiau silpnesnių tautų po savim pavergti.

Kristus eitų prie turčių ir aiškintų jiems savo evangelijoje, kad jų darbavietės dirba žudymo prietaisas, kurios žudo milijonus žmonių, marina kudikius badu ir marina jų motinas. Turčiai Kristaus evengeliją atmestų nes jiem pinigas reikalingas, jiem reikalinga platinti savo rinkas po svietą, jiems reikia lenktiniuotis su kitų šalių turčiais, kad parduoti savo išdarbius po svetimas šalis. Jie eina kartu su karaliais viena ranka; vieni turi daryti amuniciją, kiti traukti žmones prie vartojimo jos ir žudytis, už ką? Už auksinį šios gadynės dievaitį, pinigą, turtą.

Tada Kristus nieko negavęs nuo valdonų gal kreiptusi prie prastų, tamsiųjų minių darbininkų, kurių vieni liktų jo pasekėjais kiti išdavikais naujo mokslo, kuris nori išnaikinti seną tvarką ir išgelbėti žmoniją iš pekliškų kankinių šioje pasaulėje. Taip Kristus atėjęs ant šios žemės sutiktų tą patį ką sutiko anoje senoje gadynėje.

Kaip tai keistai išrodo, kad mes krikščionįs per tiek amžių nieko geriau neišmokome, kaip kares kelti ir neapykantos ir atkeršijimo budą tokį baisų išauklėjome savo tarpe! Kasdieninis musų gyvenimas parodo kaip už menką daiktelį mes norime pasiklupdyti savo artymą, norime jį nubausti, padaryti jam tukstantį kartų tiek blėdies, kiek jis padarė, mumi gal netyčia, gal per apsirikimą. Kasdieninis musų gyvenimas parodo kaip mes užsiganėdiname matyti kitą žmogų nelaimėje. Tą daro musų tamsybė ir vienpusystė. Per šias linksmas Velykas atminkime prašalinti tuos nesmagumus, tegul visi krikščionys švenčia ramybėje ir linksmai, tegul pranyksta didelė girtybė iš musų tarpo, kad nesilietų kraujas iš galvų nusvaigusių musų brolių, kad nepriteptų policijos knygų musų vardais. Šias Velykas padarykime tikrai krikščioniškas. Vietoje atidavimo pinigų policijai, sudėkime visi po dolierį del pagelbos musų brolių karės nuvargintų. Šelpkime kaip galėdami pergyventi tuos vargus musų nedoro pasiklojimo. Praėjus karės bausmei rupinsimės apie gyvenimą geriau.

Žmogus po medžiu pašvenčia vieną dol. del karės pavargusių. Kas daugiau su manim?

DARBININKŲ ŽINIOS.

Dauguma unijos kasyklų darbininkų Arizonoje yra meksikiečiai.

* * *

Vokietija dabar turi 1,200,000 vyrų dirbant prie amunicijos.

* * *

Suvienytose Valstijose randasi 3,250,000 ypatų priklausančių prie darbo unijų.

* * *

Jau vienuolika valstijų turi paskyrę pagal įstatymą žemiausias mokestis ką galima moterims mokėti.

* * *

Valstija Georgia daleidžia 45 nuošimčiui jos vaikui tarp 10 ir 13 metų dirbti įvairius darbus už mokestis.

Mėsininkai Peoria, Ill. išgavo tiesą nedirbti nedėldieniais.

* * *

St. Louis turi moterį policistę, kuriai mokama 65 dol. ant mėnesio.

* * *

Šioj šalyje randasi daugiau negu 300,000 mokytojų.

* * *

Iš priežasties stokos darbininkų, daleidimai duota Kent paviete Anglijoj, tukstančiam vaikų nuo 12 m. amžiaus dirbti ant ukių — bet nedaugiau kaip 48 val. ant sąvaitės.

* * *

1915 m. Steel (plieno) Trusto darbininkai skaitliavo 191,126 ir jiem buvo užmokėta $176,800,864.

* * *

National Teacher's Union, Anglijoj, tapo suorganizuota jau 44 metai atgal. Ji turi atstovą parlamente, yra legališkai apsaugota ir laikas nuo laiko gavo padidinimą algų. Ji turėjo tik vieną streiką, nes galėjo visus kitus nesutikimus sutaikinti arbitracija.

* * *

Kova, kuri tebėjo per aštuonis metus tarp tautiškos ir tarptautiškos knygų apdarytojų unijų Kanadoje, galutinai paisbaigė. Abi unijos susivienijo ir ateityje dirbs del labo savo narių išvien.

* * *

Viena iš svarbiausių šakų darbo Kanados agronomijos departmento yra organizavimas vaikų ir mergaičių žemdirbystės kliubų. Vaikai ypač užsiima auginimu kornų ir bulvių ir dažiurėjimu kiaulių ir vištų. Laiks nuo laiko buna parodos ir dovanos suteiktos už geriausius produktus.

* * *

Nuo 1 d. sausio 1916 m., Illinois valstijos įstatymas suteikti pašelpą neregiams įvyko. Suylg šio įstatymo, valdžia suteikia $150 ant metų moterim neregėm virš 18 m. o vyram virš 21 metų.

* * *

Iš priežasties didelio reikalavimo darbininkų Anglijoj, ir didesnio kašto visokių pragyvenimui reikalingų daiktų, mokestįs Anglijoj ant gana daug padidėjo nuo pradžios karės. Apie 5,500,000 darbininkų gavo pakėlimą algų, ir šis pakėlimas siekia suvirš $5,000,000 ant sąvaitės. Anglijos darbininkai paturtėja. Sakoma, kad nepaprastai daug jų perka pianus, geresnius namų rakandus ir tt.

* * *

Prieš karę, Kruppai turėjo 42,000 darbininkų Essene. Dabar jie ten turi 115,000, ir tai, Essen yra tik jų didžiausia dirbtuvė. Kitur jie turį 15,000 darbininkų kur pirmiau buvo 6,000; 30,000 kur pirmiau 14,000; 27,000 kur pirmiau 9000. Bechum ir Geisenkirchen dabar turi 25,000 vieton 10,000 ką pirmiau buvo. Thussens kompanija, kuri dirba vien artileriją turi dabar 80,000 darb. o Ehradt, taipgi artilerijos dirbtuvė, turi 100,000 vieton kur pirmiau turėjo 30,000.

ANGLIJA.

(Tąsa)

Francuzai vis noriai pagelbėjo škotams kovoti su anglais, ir Edvardas III aiškiai suprato, kad tol kolei francuzai gelbės škotus, anglai jų galutinai neįveiks. Delto Edvardas nutarė nužeminti ir nusilpnlnti pačią Franciją. Priežastįs karei buvo lengvai surastos. Svarbiausios, butent: 1) reikėjo nubausti francuzus už tai kad jie nuolat užpuldavo ant likusių anglų karališkos giminės, Plantagenetų, sąvaščių Francijoj; 2) Edvardas III, kaipo sunus Francijos karaliaus Pilypo IV duktės, pasisavino sau Francijos sostą, kadangi nebuvo jokio kito tiesios linijos vyriško paeinio to karaliaus. Francuzai atsisakė jam gera valia suteikti šį sostą—tai jis nutarė jį pasiimti verste. (Šiame nutarime jį palaikė nekurie neužganėdinti Francijos bajorai). Išrinktasis francuzų karalius, Pilypas iš Valois, taipgi nesibaidė susikirtimo su anglais, taip kad 1339 m. prasidėjo garsi "Šimto metų karė" tarp Anglijos ir Francijos, taip vadinta, nes su tarpais taikos ji tęsėsi suvirš 100 metų. Šioj karėje, anglų karaliai ir taip vadai, ypač Edvardo sunus "Juodas Princas" įgijo labai didelę garbę ir Francija buvo nužeminta, bet ant galo, karei pasibaigus, anglai buvo netekę visų jų sąvaščių Francijos išskyrus prieplauką Calais, ir galima sakyti, buvo veltui išeikvoję neapsakomą turtą ir gyvastis ir veltui išterioję ir nuvarginę bėdiną Franciją, kuri negalėjo prieš anglus atsakančiai kovoti iš priežasties vidaus vaidų. (Ši karė yra plačiaus aprašyta Francijos istorijoj, delto veltui ją čią atkartoti).

Tarpe kovų Francijoj, anglai turėjo tankiai atmušti naminį priešą, tai yra, škotus, kurie nors sumušti, vėl ir vėl užpuldavo ant anglų. Anglai netik daug nukentėjo nuo šių karių su škotais ir francuzais, bet 1348-9 metuose, maras, "Juodoji Mirtis," kuri siautė visoj Europoj neaplenkė nė Anglijos.

Pažymėtina, kad laike Edvardo III viešpatavimo, dabartinė anglų kalba įvyko kaipo oficijalė kalba. Nuo normanų užėmimo Anglijos, anglo-saksonų kalbą vartojo tik žemiausios luomos; lotynų kalba buvo vartojama augštoj, rimtoj literaturoje ir bažnyčioje o francuzų kalbą vartojo bajorai ir joje buvo rašoma eilės, romansos ir visa taip vadinama lengvesnė literatura. Bet laikui bėgant, saksonų kalba, nors maišyta francuzų žodžiais, kartu su geroku skaičium lotynų žodžių, vis labiau platinosi, iki galutinai ir bajorija pradėjo ją vartoti. Į pabaigą Edvardo III viešpatavimo, įstatymas buvo įvykdintas, sulyg kurio ši maišyta saksonų arba anglų kalba, turėjo buti mokinta mokslainėse ir vartojama teismuose. Nuo šio laiko, ji pasidaro tautiška Anglijos kalba.

Edvardo viešpatavime, irgi, prasidėda taip vadinama "Reformacija" Anglijoj, kuri du šimtai metų vėliau, įvedė protestonų tikėjimą Anglijon. Pirmas Anglijos reformatorius buvo tulas John Wyclif, kuris pradėjęs su papeikimu pasielgimų minykų, užbaigė su drąsia ataka ant nekurių bažnyčios doktrinų. Šis Wyclif išvertė į anglų kalbą dideles dalis Švento Rašto. Jo vertimai ir originaliai raštai, plačiai išskleisti po šalį nemaža pagelbėjo praplatinimui naujai išsivystusios anglų kalbos. Netik ką Anglijoj įvyko vienuoda kalba, bet bekovodami šale kits kito, prieš bendrą priešą, nuo senovės užsilikusieji tyri britanai, užpuolikai anglo-saksonai ir vėliausi apgalėtojai, normanai, kurie buvo nekentę vieni kitų per ilgus šimtmečius, metė šalin šią neapykantą ir visi tapo broliais-anglais.

Edvardas III buvo taip padidinęs skaičių atstovų į Parlamentą, kad šis pasidarė per didelis galėti gerai veikti iš vien ir reikėjo jį perskirti į dvi atskiras dalis, viena kurių susidėjo iš bajorų ir vyskupų, o kita iš atstovų nuo pavietų bei miestelių. Pirmoji vadinosi "House of Lords" (Lordų Butas); antroji, "House of Commons" (Valsčionių butas). Ir štai kaip buvo ištobulinta įstatymdavystinė dalis valdžios. Iš saksonų "Witenagemot" išsivystė "Didėji Taryba" normanų, iš kurios paėjo pavienis parlamentas, ir tada išsivystė į dubeltavą parlamentą. Nuo šio laiko valsčionįs, žmonių atstovai, kurie retai drįso balsą pakelti akyvaizdoje didžiunų, budami tarpe savo luomos žmonių, pasidarė savistovesni, ir pamažu, laikui bėgant, gavo visą valdymą į savo rankas. Matyt Parlamentas ir Edvardo laike jau lošė nemažą rolę, kadangi Edvardas turėjo tryliką kartų užtvirtinti Didėji Čarterį, pirm negu parlamentas suteikė jam reikalingus pinigus.

Edvardas III numirė paskui jo vyriausiąjį sunų, garsų "Juodą Princą" (taip vadintą nes jis dėvėjo juodus šarvus, kuomet jis pirmą kartą atsižymėjo kovoje Francijoj). Delto karuna teko Juodojo Princo sunui Richard II. Pastarasis buvo tik vienuolikos metų, kuomet tapo valdonu, ir sakoma, kad jokis Anglijos karalius neužėjo ant sosto taip laukiamas ir mylimas, ir paliko tą sostą taip mažai apgailėtas kaip jis. Anglai labai mylėjo jo tėvą, dėlto visos širdįs ir jam buvo atvertos, bet ant nelaimės, jis tuoj parodė, kad jis nebuvo vertas nė meilės nė garbės.

Laike Richardo II viešpatavimo atsibuvo didelis sukilimas valstiečių, žinomas Anglijos istorijoj, kaip "Wat Tyler'io Sukilimas."

Reikia pažymėti, kad didelės permainos atsibuvo padėjime žemiausių luomų paskutiniuose laikuose. Pamažu, vergai, kurie sudarė dvi trečdalis Anglijos gyventojų, buvo atgavę liuosybę. Jie buvo darbštųs žmonės, ir nors vargingame padėjime, bet galėjo šiaip taip sutaupinti kiek pinigų. Su šiais pinigais jie atpirko sau liuosybę nuo bajorų, kurie išleisdami neapsakomas sumas ant pokilių, ant kariavimo, visuomet reikalavo pinigų. Pats karalius, kad turėti užtektinai pinigų del kovojimo Francijoj, siusdavo agentus į visus savo dvarus, siųlydamas vergam laisvę už tulą sumą. Taip kad viduryje 14-to šimtmečio, jau buvo mažai vergų Anglijoj ir nors darbininkų buvo į valias ir jie už pigiai dirbo, bet-gi buvo liuosi. "Juodoji mirtis" kuri iššudė pusę Anglijos gyventojų, ypač siautė tarp žemesniųjų luomų. Marui praėjus, darbininkų buvo stoka; juos pasisamdyti, reikėjo mokėti dideles algas, ir suprantamai, jie ten ėjo, kur daugiausiai buvo mokama, taip kad nekuriose vietose, negalima buvo nuvalyti laukus, užtai kad nebuvo darbininkų. Darbdaviai reikalavo pagelbos nuo valdžios ir parlamentas įvedė įstatymą, kuris sugražino senas žemas algas ir uždraudė darbininkams išeiti iš jų parapijų ieškant darbo. Tas reiškė, kad sena vergijos sistema buvo sugražinta Anglijoj ir suprantamai, valstiečiai buvo labai neužganėdinti. Netrukus jų tarpe atsirado vadų, kurie parodė jiem kaip neteisingas buvo šis dalykų stovis, kuris leido turtuoliams pavergti varguolius. Sukilimo įdėjos platinosi. Kova tarp darbo ir kapitalo, vienos luomos prieš kitą prasidėjo.

Viešas sukilimas ištiko 1381 m. Mat taksa vieno šilingo buvo uždėta ant kiekvienos ypatos virš 15 m. Taksa buvo nedidėlė, bet ir taip inirsę žmonės, visai įpyko, užtai kad varguoliai turėjo taip pat dideles mokestis mokėt kaip turtingieji. Po vadovyste tulo Wat Tyler, šimtas tukstančių valstiečių, apsiginkluodami kuom tik galėjo, ėjo ant Londono. Jie ėjo didelėje betvarkėje, degindami ir išplėšdami bajorų namus pakeliuje. Kaip tik už Londono, karalius sutiko juos del konferencijos. Laike kalbėjimo, Wat Tyler staiga uždėjo ranką ant peilio, kurį jis dėvėjo. Viens iš karaliaus pasekėjų, manydamas kad jis pasikesino ant karaliaus, pervėrė jį. Žmones pradėjo baisiai murmėti bet Richard greitai sušuko "Tyler buvo išdavikas; aš busiu jusų vadu." Žmones džiaugsmingai apspito apie karalių, prašydami laisvės. Richard prižadėjo jiem laisvę ir liepė sugrįžti namon; žmones jo išklausė. Tuo tarpu, bajorai susirinko kareivius ir Richard, sulaužydamas žodį, suareštavo ir iššudė žmonių vadus ir geležine ranka numalšino bėdinus maištininkus. Vienok laisvė įdėja nepranyko iš žmonių širdžių ir į dar šimtmetį ir pusę, vergystė visai pradingo iš Anglijos.

Bet šis Richardo pasielgimas aiškiai parodo jo charakterį. Metams praeinant, jis tapo vis blogesniu ir tyroniškesniu, kartu pasirodydamas netvirtos valios ir negabiu, taip kad galutinai, visi jo žmonės, augšti ir žemi jo neapkentė.

(Tąsa)

LIETUVIAI AMERIKOJ.

ROCHESTER, N Y.

Dabar gavėnios laiku jokių didelių užsiėmimų nėra, apart vienų-kitų prakalbų.

Bet už tai visi Juda-kruta, kad po Velykų galima butų pasirodyti. Pirmiausiai L. S. S. 7-ta kp. mokinasi didelę istorišką tragediją "Živilę" kurią pastatys kaip tik galima greičiau, po Velykų. Taip-gi ir "Aido" choras kuris beveik per metus laiko nieko neveikė ir buvo beveik kaip ir numiręs, šiomis dienomis atgijo išnaujo, ir visu smarkumu griebėsi mokintis dainų. Visi giedoriai šiuomi laiku labai energiškai mokinasi. Laimingos pasekmės!

Taip-gi visi iki vienam (žinoma progresyviškiejie) laukia su didžiu nekantrumu gerbiamųjų svečių iš Lietuvos Bulotos, Žemaitės ir Bulotienės atvykstant. Draugijos rengiasi prie labai iškilmingo jų priemimo. Taipgi visos gabiausios artistiškos spėkos rengiasi prie iškilmingo programo. Tebuna garbė rochesteriečiams už jų triusą, ir darbavimosi ant visuomeniškos dirvos!

J. K. Vargdienis

PATERSON, N. J.

Darbai čionai eina gerai, visos dirbtuvės dirba pilną laiką. Darbą gali gauti kas tik nori dirbti. Iš priežasties dabartinių gerų laikų, visos dirbtuvės pas mus dirba po 9 val. ir pakėlė užmokesnį ant daugiau negu pirmiau gautą už 10 va. darbų, ir tai be jokių streikų. Tik viena šilkų dirbtuvė pažadėjo eiti ant streiko reikalaudama 9 val. darbo ir didesnės užmokesties. Bet Kompanija neleido jiem įvykdinti streikų, ale išpildė visus jų reikalavimus ir be to. Nuo 1 d. balandžio, visos dirbtuvės dirba tik 9 valandas.

Šiame mieste ypač daug randasi šilkų dirbtuvių, kurios dabar labai gerai dirba. Kas moka šilkinėse dirbti, gali greitai gėrą darbą gauti ir su gėra užmokesčia.

Iš Darbininkų.

NEW BRITAIN, CONN.

Laidotuvės. Marijona Petruškevičienė, po tėvais Mikaloniutė, 24 m. amžiaus, numirė 3 d. balandžio Hartfordo ligonbutyje. Palaidota 6 d. bal., New Britaino Šv. Marijos kapinėse.

Vėlionė paliko dideliame nuliudime vyrą ir tris mažus kudikėlius, didžiausias 4 metų o mažiausias 1 metų. Laidotuvės buvo iškilmingos su gražiu pamokslu, kuris visus pribuvusius labai sugriaudino. Didelis burys žmonių palydėjo vėlionę į kapines.

Vėlionės vyras, kaip tik parvažiavęs po laidotuvių, taip sunkiai apsirgo, kad net reikėjo nuvežti į ligonbutį, ir nežinoma ar pasveiks.

Vėlionė paėjo iš Suvalkų gub. Seinų pavieto, Lazdijų parapijos ir Papečių kaimo. Lai jai buna lengva šios šalies žemelė.

Giminės ar pažystami, kurie norėtų daugiau dasižinoti, lai kreipiasi ant šio antrašio:

A. Ragauskiutė,
109 Jubilee St.
New Britain, Conn.

WEST LYNN, MASS.

7 d. balandžio lietuvių svetainėje atsibuvo prakalbos parengtos Lietuvos Šelpimo Fondo. Kalbėtojai buvo gerbiamieji svečiai neseniai pribuvę iš Lietuvos, p. Žemaitė, ir p. ir ponia Bulotai. P. Bulota kalbėjo apie dabartinės karės baisenybes; ponia Bulotienė, pirmininkė "Žiburėlio" paaiškino kada ir delko susitvėrė ta draugija, ką ji nuveikė kas link šelpimo Lietuvos intelegentijos ir moksleivių. Paskui kalbėjo gerbiama rašytoja Žemaitė, apie žiaurų pasielgimą rusų kareivių su Lietuvos gyventojais ir apie sunkų vargą ką dabar kenčia musų santėvynainiai. Jos žodžiai ilgai pasiliks ne vieno klausytojo atmintyje. Po tam sekė dainos; duetą sudainavo p-lės Žvingeliutės. P. Galeckis pasakė monologą. Publikos buvo pilna svetainė. Aukų surinkta virš 30 dol. karės nukentėjusiems, 13 dol. "Žiburėliui."

Dabar LŠF. komitetas rengia fėrus, kurie prasidės 29 d. balandžio ir trauksis iki 6 d. gegužio. Geistina kad žmonės atsilankytų kuoskaitlingiausiai. Fėrai bus pamarginti šokiais, koncertu, prakalbom ir k.

Klemensas.

EAST HAMMOND, IND.

Šis miesteis yra mažas. Lietuvių jame gyvena septynios šeimynos o dar trįs šeimynos randasi, kurios kalba lietuviškai ale negalima suprast ar jie ištikro yra lietuviai ar lenkai. Lietuvių laikraščių jie neskaito ir visame kame remia lenkus. Teko man matyti, kaip viens jų pirko lenkų laikraštį. Pasiulinus lietuvių laikraštį, jie visai kratosi, buk lietuviški laikraščiai niekam netikę.

Čionai taipgi randasi 22 nevedusieji lietuviai. Gal yra ir daugiau— ale tie save lenkais vadinasi. Pavieniai lietuviai ir vedusieji mažai teskaito laikraščius, nes išviso čia pareina vos septyni egzemplioriai. Neturima čionai jokios draugijos nė kuopelės.

Buvęs Jonas.

SUNDERLAND, MASS.

Balandžio 7 d. tulas lietuvis nusipirko 8 akrus žemės už $3,655. Antras, teko man girdėti, pirko žemės po 600 dol. už vieną akrą. Žemė yra labai gera, galima ant jos auginti taboką ir cibulius. Amerikietis sąvininkas šios žemės pardavė ją už tai, kad negalima gauti pagelbininkų šiemet. Ukininkai labai bėdavoja apie darbininkus, nes kurie turėdavo po 30 ir 40 darbininkų, šiemet negali gauti daugiau kaip 3 ar 5.

Šioj apielinkėje yra puikiausi laukai ir nemažas burelis lietuvių ukininkų čia randasi. Jie turi geriausias žemes, daugelis augina brangiausį tabaką. Tik šiemet nežinia ką daryti iš priežasties stokos darbininkų. Delto ir žemė atpigo, nes kur pirmiau reikėdavo mokėti po $45 iki $48 už akrą žemės cibuliams auginti, šiemet tą žemę gaunama už $25 ir $30. Darbininkam reikia mokėti nuo $50 iki $55 ir daugiau už mėnesį.

B. Garnis.

IŠ LONDONO, ANGLIJOS.

Sekmadienį 5 d. kovo buvo apvaikščiojimas Švento Kazimiero dienos. Tą dieną buvo laikytas tautiškas susirinkimas, kuris atsibuvo kliubo salėje. Žmonių prisirinko gana daug.

Pirmas kalbėtojas buvo p. P. V. Banulis, kuris kalbėjo apie pašelpinę Švento Kazimiero draugiją ir jos pasekmingą gyvavimą, ir išgyrė savo kalboj vietinį kleboną K. Matulaitį, kad jis karštai darbuojasi parapijos reikaluose ir kitur. Klebonas ištikrųjų užsipelnė to pagyrimo. Toliaus p. V. Banulis, del atidavimo klebonui pagarbos liepė susirinkusiems atsistoti, ir padainuoti dainą; tas buvo išpildyta kogražiausiai. Kalbėtojas gana įdomiai kalbėjo ir jo kalba visiems patiko.

Po tam J. Sleznikas apsitaisęs kareiviškoms drapanoms nurodė buk tai tapęs sužeistas Lietuvoje mušui einant, nors ištirkųjų taip ne buvo. Del pavyzdžio buvo apsirišęs ranką ir užsirišęs galvą. P. J. Sleznikas kalbėjo apie tėvynės vargus ir ragino aukomis Lietuvą šelpti ir t.t.

Tolesniai kalbėjo mus vietos klebonas apie tautas ir kas tai yra tauta. Anot klebono mes lietuviai savo tautą privalom gerbti ir gelbėti nuo pražuties, kas kuom galint. Galop ragino karei pasibaigus grįžti Lietuvon, ir tokiu budu neužleisim svetimtaučiams įsigyventi mus tėvynėje ir t.t. Taip-pat priminė ir apie amerikiečių lietuvių darbštumą del tėvynės labo. Paskui buvo eilės ir deklamacijos, tame atsižymėjo ir keletas mažų mergaičių.

Pagalios buvo renkama aukos dėl tėvynės vargu. Nekurie apie tai pajutę iš kalno spruko per duris lauk galvatrukčiais. Gėda tokiems butų taip elgtis, del brolių vargstančių ir badą-vargą kenčiančių. Tečiaus tokių neperdaug buvo. Kiti noriai aukavo su tvirta, atvira, širdžia. Tą vakarą aukų surinkta dėl tėvynės 8 svarai suvirš. Susirinkimas užsibaigė tvarkoje.

N. Kalnavertis.

MARGUMYNAI.

NAUJAS BUDAS DUONĄ DARYTI.

Italijoj daroma duoną nauju budu. Atrasta, kad iš 660 svarų grudų galima padaryti 880 svarų taip vadinamos "naturališkos" (gamtiškos) duonos. Pirmiausiai, grudai yra išsijoti ir išplauti. Tada jie pamerkiami šiltame vandenyje nuo 48 iki 60 valandų, kada jie pradeda diegus leisti ir želti. Kuomet jie gana išdygsta, sulyg virėjų nuomonės, grudai yra sutrinti mašinoje ir padaroma iš jų tešlą, kuri sudaryta į bulkas ir iškepta. Mielių visai nereikia.

JAPONŲ VAISTAS VISOMS LIGOMS GYDYTI.

Chinijoj suvartojama neapsakomai daug japoniškų vaistų visoms ligoms gydyti. Didžiuma Chiniečių yra taip visai be mokslo, taip lengvatikiai, kad jie tiki į viską kas jiems pasakoma. Gabųs japonai moka naudotis šia nežinyste. Taip provincijoj Fukien buvo plačiai išdalinta plakatas su surašu visų ligų, ką tulos patentuotos gyduolės neva gali išgydinti. Surašas yra stebėtinai ilgas. Ant galo surašo parašyta: "Jeigu randasi jusų provincijoj ligų, kurios nepažymėtos šiame suraše, tai bukite pertikrinti, kad šios gyduolės ir jas išgydys".

KARĖS KORESPONDENTAI KURIE PAĖMĖ MIESTUS.

Dabartinėje karėje, karės korespondentai nėra laikomi didelėje garbėje. Oficieriai visu kariumenių šnairom žiuri į juos ir nenori jiems nieko pasakyti. Jiems labai retai leidžiama eiti netik į frontą, bet arti fronto. Jie surenka tik tas žinias, kurias komandantai nori kad jie surinktų. Abelnai, jie randasi gana toli užpakalyje fronto ir atvyksta ant mušio lauko, tik kuomet mušis jau senei pasibaigė, ir kariumenės jau randasi kitur. Štai kodėl dabartinės karės korespondentai tiek daug aprašo apie sugriautus miestus, kaimus, apie išvaizdą mušio lauko po mušių, apie moterų ir pabėgėlių likimą, velyk negu apie tuom laikinius atsitikimus mušius; ir kodėl jie tiek daug užsiima tuščiais pranašivimais.

Bet nevisada buvo taip. Praeitose karėse, jiem nereikėjo gauti žinias antroj rankoj; jie ėjo kartu su kariumenėm, radosi ant mušio lauko, kartais net ėjo prieš kariumenes— ir patįs paėmė miestus.

Taip laike burų karės, kuomet Lordo Roberts kariumenė artinosi prie Bloemfontein, ir buvo pranešta, kad miestas pasiduos be priešinimosi, du karės korespondentai skubinosi prieš kariumenę, idant galėtų sakyti, kad jie pirmiausia įėjo miestan.

Kuomet jiedu buvo patėmyti, Bloemfonteino moterįs ir vaikai bėgo išsigandę, o keletą vyrų, važiuojant ties miestu, nupuolė nuo dviračių iš baimės ir iškėlė rankas, kaipo ženklą jog pasiduoda. Jiedu įėjo į miestą kaipo koki pergalėtojai, kuomet visur aplinkui pasigirdo šauksmai: "Anglai ateina!" Miesto mayoras juos priėmė su iškilme ir visa miesto valdyba nužemintai pranešė jiem jogei pasiduoda. Vos užsilaikydami nuo juoko, du korespondentai nuvedė valdybą pas Lordą Roberts.

Viens iš šių korespondentų, su kitu draugu, kitą kartą tokiu pat budu paėmė graikų miestą. Tai buvo laikas Turkijos ir Graikijos karės 1897 m. Korespondentai atvyko į miestą Volo, prieš turkų kariumenę. Gyventojai juos priėmė kaip butų priėmę patį sultoną ir maldavo jų sutaisyti pasidavimo proklamaciją, kurią mayoras išskaitė gyventojam nuo miesto namo balkono, korespondentams bestovint iš šonų jo. Kuomet turkai pribuvo, jie su nustebėjimu išgirdo, kad karės korespondentai buvo tykiai paėmę miestą keletą valandų pirmiau.

DIDŽIAUSIA BANKA PASAULĖJE.

Continental and Commercial National Bank, Chicagoje, neseniai pabaigė statyti didžiausi bankos budinką pasaulėje. Budinkas lėšavo 12 milijonų dol. Bankoj randasi 1,110 klerkų ir kitų darbininkų, ir kas dien joj svarstoma apie 217,000 atskirų dalykų.

Naujas budinkas turi 325 pėdų ilgio ir 167 pėdų plačio ir užima 54,000 ketvirtainių pėdų žemės. Jis turi 21 lubas ir yra 260 pėdų augščio. Budinkas stovi ant 144 konkreto pamatų, kurie stovi ant gryno akmens 100 pėdų po žemės viršum. Virš 20,000 tonų plieno buvo suvartota pastatyme budinko.

Namas turi tris sklepus; pirmame randasi bankos skliautai; antrame sankrova, "džianitoriaus" kambariai ir mašinerija; trečiame randasi keturi 500 arklių jiegų "boileriai", kurie duoda šilumą, varo elevatorius ir pompuoja kas met 70 milijonų galionų vandens į viršų budinko iš kur jis skirstomas del įvairių reikalų per visą budinką.

Budinke randasi 26 akrai aslos ir trįs mylios koridorų. Banka užima pirmą ir antrą augštą ir dalis kitų augštų. Kitur randasi 2,000 ofisų. 23 budinko elevatoriai sakoma per metus pakels 15,000,000 ypatų. Kuomet bus visas išrandavotas, budinke rasis į 8000 žmonių.

IŠNAUDOTA AFRIKA.

Labiausiai išnaudota šalis pasaulėje yra Afrika. Nuo seniausių laikų, svetimtaučiai užimdavo ją (bent šiaurinę jos dalį) ir viešpataudavo ant jos gyventojų. Ir šiandien, išskyrus dvi mažas šalis, Afrika yra padalinta tarp svetimtaučių.

Afrika turi 11,262,000 ketvirtainių mylių, delto yra apie keturis kartus taip didelė kaip Suv. Valstijos. Jos gyventojai skaitliuoja 127,000,000. Vienok ji turi tik dvi šalis, Abyssinija ir Liberija, kurios yra savistovios. Liberia yra to pat didumo kaip valstija Virginia ir turi apie tiek gyventojų kaip Philadelphia. Abyssinija yra dusyk tokia kaip Francija, bet turi tik tiek gyventojų kaip Pennsylvania.

Anglija kontroliuoja teritoriją Afrikoje didesnę negu Suv. Valstijos, pridėjus Alaską. Francija turi teritoriją Afrikoje didesnę negu Suv. Valstijos ir Mexico, kartu. Portugalijos teritorija Afrikoj yra taip didelė kaip Mexico. Belgijos yra taip didelė kaip trečdalis o Italijos kaip penktadalis Suv. Valstijų.

Žingeidu pažymėti, kad Didėjos Britanijos žemė Afrikoje yra 35 kartų didesnė negu Anglija, Škotija ir Airija; Francijos yra 22 kartų didesnė už Franją o Belgijos 82 kartų didesnė už Belgiją.

SUV. VALST. KATĖS.

Ne visi žino, kad Suvienytos Valstijos užlaiko kariumenę kačių, kurios kas met gauna po $18.25 algos. Šios katės, padalintos į "batalijonus" ir "pulkus", yra išdalintos po visas Suv. Valstijas ir salų sąvastis šios šalies. Jos tarnauja kur tik randasi kariumenės proviantų sandėlis.

Perdėtinis kiekvieno sandėlio praneša karės departmentui kad jam suteiktų tiek ir tiek kačių. Sulyg kariumenės įstatymų, šiom katėm reikia nupirkti mėsos už nedaugiau kaip 5 c. už svarą ir sutirštinto pieno (ant to praleidžiama kačių algą").

Tas yra reikalinga, nes nežiurint kaip geri medžiotojai išeina iš kačių ir kiek pelių ir žiurkių jos pagauna kariumenės grudų sandėliuose, sakoma, kad jos negalėtų vien iš to gyventi ir buti drutos ir geros darbininkės. Katės yra vartojamos netik del kariumenės reikalų bet visuose dideliuosev valdžios budinkuose. Paveizdan Pačto departmentas turi kelis šimtus kačių, išdalintų po įvairių miestų pačtus. New Yorko pačtas kas met praleidžia virš 60 dol. dėl mėsos savo katėm.

Katės ypač reikalinga "cold storage" (šaltose sankrovose) budinkuose. Bet tam tikslui vartojama tam tikros katės, kurios nebijo didelio ir nuolatinio šalčio. Šios katės turi trumpas uodegas, labai tankią šerštį ir ilgus, drutus usus ir antakius. Sakoma, kad jos yra taip pripratę prie šalčio kad negali gyventi šilumoj.

GATVEKARIAI ORE.

Tulas F. W. Fawkes, iš Burbank, Cal. išmislino gatvekarius, kurių šėnįs bus ore, o ne ant žemės. Sakoma, kad išradimas yra pilnai praktiškas; galima bus vežti žmones ir tavorą.

Karai bus padaryti iš aluminumo ir plieno ir juose galės tilpti 60 ypatų. Jie svers mažiau negu toną. (Paprastas gatvekaris, kuriame telpa 60 ypatų, sveria nuo 14 iki 16 tonų). Kiekvienas karas turės po du gasolino inžinu, 100 arklių jiegų. Greičiausiu greitumu, karas galėtų nuvažiuoti dvi mylias į minutą. Paprastai, karas nukeliaus apie mylią į minutą. Karas yra panašus į torpedą, ir ant smailo galo turi varytoją, kaip gasolinis laivas. Šėnius galima bus tiek tolio nuo žemės padėti kiek norima ir galima padaryti tris, keturias eiles šėnių. Manoma, kad geriausia bus įtaisyti šenis, taip kad karai butų apie 12-15 pėdų virš gatvės.

Šie oriniai gatvekariai butų ypač naudingi, nes jiems galima lengvai padaryti šėnius kur tik norima, nežiurint kalnų, klonių, revų ir t.t. Jie yra taip įtaisyti, kad galima kur tik norima sustoti ir nuleisti žemyn del priėmimo pasažierių. Pabudavojimas ir įtaisymas šių gatvekarių taipgi daug mažiau lėšuoja negu paprastų gatvekarių, nes su visais įtaisymais, jie kaštuotų po $15.540.70 ant angl. mylios o paprastos karų linijos lėšuoja $82.547.08 ant mylios. Užlaikymas linijų taipgi daug mažiau lėšuotų, nes nereikia nuvalyti nė sniego nė purvyno.

Išradėjas turi pasibudavojęs ties savo namų 840 pėdų ilgio gatvekario liniją ore ir pilnai įtaisytą orinį gatvekarį.

Prieš karę paprastų kareivių mokestis įvairiose šalyse buvo: Suv. Valst. 60 c. ant dienos; Didėjoj Britanijoj 30 c.; Italijoj, 23ir trečdalį c.; Vokietijoj 12 ir du trečdaliu c.; Francijoj 6 ir du trečdaliu c.; Austrijoj-Vengrijoj 2 ir du trečdaliu c.; Japonijoj 2 ir du trečdaliu c.; Rusijoj 1ir vieną trečdalį c.

* * *

Trenksmas sunkių kanuolių mušyje aplink Verduną, yra beabejonės didžiausias garsas ką žmogus kada įvykdino. Jį galima girdėti Ziegenhaine, 188 myl. atstui, net viduryje triobų, kuomet langai ir duris uždaryta.

* * *

Suvirš dvi trečdalis aukso ką dabar randasi pasaulėje buvo atrasta per praeitus 50 metų.

Gately & Rogers
DRAPANŲ KRAUTUVĖ

Galite pirkti drapana mokėdami $1.00 ant nedėlios.

Vyrų siutai, overkotai, moterų dresios ir kotai.

Ateikite visi!

Gately&Rogers
21 Pleasant St.
Worcester, Mass.

VIETOS ŽINIOS

Sekmadieny 16 d. baland. m. š. m. vietinė ALT. Sandaros 16 kuopa turėjo pirmąsias savo prakalbas Lietuvių salėje Endicott str. Pirmininkavo A. Bernota.

Pirmiausiai kalbėjo p. J. Baniulis iš So. Bostono. Nuoseklioje, gražioje kalboje jis papasakojo apie ALT. Sandaros atsiradimą Amerikoje, apie to atsiradimo prasmę ir, pagalios rolę, kokią loš ALT. Sandara Amerikos lietuvių visuomenėje.

Antras kalbėjo g. A. Blažys iš Worc. Jis taipogi gražioje, korektinėje kalboje papasakojo apie tautybės principą apskritai ir apie jo vertę šalies politikoje.

Trečias kalbėjo g. M. Šalčius iš Worc. Jis aiškino daugiausiai ALT. Sandaros programos projektą, ALTS. taktiką ir t.t.

Ketvirtas kalbėjo g. M. Paltanavičia paprastais, ramiais žodžiais nupasakodamas apie lietuvybės ir lietuvių politikos atsiradimą Amerikoje ir apie uždavinius, kuriuos turėtų atlikti ALTS. vietoje.

Po jo vėl trumpai kalbėjo g. M. Šalčius, karštai ragindamas prisirašyti į Sandaros kuopą. Dar nespėjus paskelbti nei prisirašymo tvarkos, tuojau pašoka keletas žmonių su klausimais. Pirmiausiai užduoda klausimą p. Matiošaitis "kokiu budu ALT. Sandara vykdins plačius demokratybės principus?" Į tai atsako M. Šalčius, kad apie tai buvo plačiai pasakyta, beaiškinant ALTS. taktiką ir siekiniai. Po to prašo leisti užduotį klausimą A. Bušas. Bet, leidus, jis neužduoda klausimo, o pradeda prakalbą išvadindamas ALT. Sandaros įkurėjus biznieriais, jų siekinius—akių dumimu, nes jie vieni, supr. tie biznieriai, be plačiųjų minių su sirinko ir paskelbė tuos demokratybės principus. Iš publikos pasigirsta protesto balsai, kam A. Bušas vietoje klausimo sako prakalbą. Pirmininkas mėgina sustabdyti A. Bušą, bet jis pabaigia savo prakalbą. Atsakojam g. J. Baniulis, nurodydamas, kad besitverdama Sandara negalėjo užkviesti visą Amer. liet. visuomenę, žinodama gerai, kad Amerikos liet. visuomenė turi tris sroves, o kvietime savo neužgynė niekam iš pritariančiųjų jos tikslams dalyvauti susivažiavime.

Toliau p. Bakanauckas klausia "kas pasiuntė dabar g. R. Karužą į Stockholmą?" Į tai M. Šalčius atsako, kad Philad. ALT. Sandaros organiz. susirinkimas išsirinko valdybą ir jai davė teisę savarankiai elgtis visuose ypatinguose atsitikimuose, todėl, ta teise pasinaudodamas g. R. Karuža ir važiuoja Europon. Po to p. Bakanauckas, negavęs formalio pirmininko leidimo, pradeda maždaug tokią pat prakalbą, kaip A. Bušas, tik gale savo kalbos išvadina Sandaros darbą mulkinimu. Prieš tai karštai užprotestuoja M. Šalčius, nurodydamas, kad kas, kas o p. Bakanauckas neturi jokios tiesos vadinti sandariečių darbą mulkinimu. Čia pakįla salėje baisus triukšmas: publika sėdėjusi paskutiniuose suoluose pradeda trypti su kojomis, šaukti, rėkti. Iš vidurio publikos pakįla p. Šeštokas ir, negavęs pirmininko leidimo, pradeda kažinką rėkti. Jam padeda A. Bušas ir kiti. Kalbėtojai ir pirmininkas nori nustabdyti suirutę, bet p. Šeštokas su kompanija užrėkia juos. Tuomet pirmininkas paskelbia prakalbas uždarytas ir reikalauja, kad visi ne nariai Sandaros ir nenorintieji prisirašyti apleistų salę, nes turi prasidėti Sandaros kuopos mitingas. Bet triukšmadariai nepaklauso ir šito pirmininko reikalavimo ir susigrudę pas duris ilgai šukauja. Tik po ilgų prašymų, pagalios, išsiskirsto. Taip tai Worcesterio triukšmadariai, kur tik pasisukantieji, ten sukeliantieji suirutę, pasveikino naujos organizacijos atsiradimą.

Nežiurint to, betgi prie Sandaros prisirašė 10 žmonių ir paskui atlaikė savo mitingą ir noras tulų ypatų, iš pirmo karto diskredituoti ir suardyti jauną organizaciją nepasisekė.

Apvagia gatvekarių ... linijas.

Govėda vagių per praeitus penkis mėnesius pavogė už 5000 dol. vertės varnių iešlų nuo Worcesteri. gatvekarių ir apielinkimų linijų. Govėda taip gabiai dirba, kad lyg šiol, nors policistai ir detektyvai daro visokius ištyrinėjimus, jie negalėjo surasti vagių.

Pavojingas gaisras.

Apie vidurdienyje, nedėlioje, atsibuvo labai pavojingas gaisras tenementų bloke ant 146 Main gatvės. Aštuonios šeimynos turėjo pabėgti. Ugnegesiai tik su didele bėda išgelbėjo keletą ypatų iš degančio budinko. Ugnis prasidėjo popierų ir taip išmatų kruvoje užpakalyje budinko. Blėdies padaryta ant $3.500.

Žingeidus paršiukas.

Paršiukas su dviem kunais, viena galva ir aštuoniom kojom atsirado ant J. D. Brennan ukės, ant Sunderland Road. Kiaulė kurį jį atvedė, atvedė ir 10 kitų paršiukų, bet kiti visi normališki.

Du kunai paršiuko susivienija ties pečių. Keturios užpakalinės kojos ir dvi pryšakinės yra geros bet kitos dvi pryšakinės auga iš pečių vieno kuno. Paršiukas buvo gyvas tik keturias valandas.

Pranešimas.

Šiuomi paskelbiame Worcesterio lietuvių visuomenei, jogei pradėta organizuoti tautiškas choras. Pageidaujama į šį chorą sutraukti visas geriausias Worecterio dainininkų spėkas. Ypatos turinčios gerus balsus širdingai kviečiama prisidėti. Norintieji lai kreipiasi į "Amerikos Lietuvio" Administraciją, 15 Millbury st.

MOTERŲ SKYRIUS.

—ooOooOoo—

APIE MOTERIS.

Moterim reikia daugiau miego negu vyram.

Paprastai, moterįs ilgiau gyvena negu vyrai.

Gal didžiausia dabartinių laikų artistė (aktorka) Sarah Bernhardt, turi suvirš 70 metų amžiaus ir yra probobutė.

P-lė Laura T. Fowler, mokina mokykloje Californijoj nuo 1862 — reiškia 54 metus.

Beveik pusė mergaičių, kurios lanko Vassar Kolegiją, (viena iš geriausių mergaičių kolegijų šioj šalyje) pačios užsidirba pinigus reikalingus del mokslo ir pragyvenimo.

Mont Clair, New Jersey, randasi Kooperatyviška virtuvė, kur virš 100 moterų gamina valgį savo šeimynom.

Moterįs mokytojas New Yorko mieste nori suorganizuoti uniją, kuri priklausys prie American Federation of Labor.

NAUDINGI PATARIMAI.

Kad išvaryti muses iš virtuvės, uždėk puoduką uksuso ant pečiaus ir leisk virti iki atsiduos.

Jeigu sušlapinsi žalias bulves, galima daug ploniau nulupti jų odą.

Kuomet kepi kiaušinius ant skaurados, jeigu pridėsi truputį miltų į tankus arba sviestą, pirm negu įdedi kiaušinius į skauradą, taukai neaptaškys pečių.

Jeigu įdėsi mažus šmotelius kamparo šen ir ten stalčiuose kamaros (pantry) neturėsi jokio vargo su pelėm. Pelės labiau už viską neapkenčia kamparą.

Jeigu pirštų ženklai matosi ant "sideboard" arba piano, nušluostyk su čystu skuduru pavilgintu į vandenį. Tada greitai išdžiovink su sausu minkštu skuduru.

Imbieriaus pyragas.

Du kiaušiniai, keturi valgomi šauktai sviesto (arba taukų), vieną puoduką molasses, vieną ir pusę puoduko miltų, vieną ketvirtdalį puodukų pieno (arba vandenio), 1 šaukštuką sutrinto imbieriaus, pusę šaukštuko cinamonų, ketvirtą dalį šaukštuko gvaizdikų (cloves), vieną šaukštuka soda.

Kaip daryt. Sumaišyk kiaušinius, molasses, pieną, imbierių, cinamonus, gvaizdikus. Tada išsijok miltus ir sodą ir taipgi įmaišyk. Galutinai įmaišyk ištarpintą sviestą. Kepk karštame pečiuje.

MOTERŲ ATYDAI!

Moterįs, o ypatingai merginos, jeigu nenorite mokėti dvigubus pinigus štoruose už dreses ir kotus, tai nusipirkite audeklą ir atsineškite pas mane. Siuvu pagal naujausią madą ir nebrangiai.

M. Paulauskienė
92 Perry ave. Kampas Stone st. (ant antrų lubų) Worcesteryje.

REIKALINGAS vaikynas dirbti aptiekoje, mokintis kartu aptiekorystės darbą, vaikynas turi mokėti Lietuviškai, lenkiškai ir angliškai. Nesenesnis kaip 25 metų.

JOS. BUINICKIS
Aptekorius
98 Millbury st. Worcester, Mass

PARSIDUODA PIGIAI

Farma 40 akrų gana dirbamos ir miško su namais, pačiam miestelyje prie fabrikos, prekė $1000

Dvejį namai po dvi familijas rendos neša $409 į metus, perkė $3625; labai geram padėjime.

JONAS BUROKAS
Farmų-Namų Agencija,
12½ Millbury st. Worcester.
(16-17)

LOUISIANOS ŽEMĖS

Dabar geriausias laikas įsigyvendinti sau ukę, kada žemė yra pigi. Aš turiu prirengtos žemės ir neprirengtos nuo 8 dol. už akrą iki 15 dol. Įmokėti galima vieną ketvirtą dalį reštas lygus metiniai išmokėjimai, šeštas nuošimtis paluko. Rašykit man kas norite pirkti ir klauskit A. Žemaičio, kuris čia jau apsigyvenęs.

B. M. STOVALL
Dodson, La.
(18)

NUO FRONTO.

S. Lefare, garsus Francuzų žurnalistas rašydamas apie prietykius ant fronto, pasakė taip: "Vynas dabar rokuojamas už geriausią toniką ir Higienišką maistą, per visus higienikus, ypatingai Raudonas Vynas. Buvo datirta kad kareiviai kurie vartojo reguliariškom porcijom, nenukentė nuo Karštligės ir pilvinės taipgi geriau iškentė oro permainas ir keliones. Triners American Elixir Karčiojo Vyno yra prigatavotas iš seno raudonojo Vyno ir daržovių užsitarnavusių gydymo pagyrą ir tas parodo jo stebuklingą rezultatą. Ne sugadina ne sudrasko bet atnaujina ir budavoja sugedusias kuno dalis; reguliuoja sistemą ir pagelbsti naturališką darbą. Kaina aptiekose $1.00 Jos Triners Mfg. 1333-1339 So. Ashland ave. Chicago, Ill.

Atsitikimuose raumenų reumatizmo, sušlyvėjusių sąnarių, mėgink Trinerio Linimentą. Kaina 25 c., ir 50 c., per pačtą 35, ir 60 centų.

F A R M O S

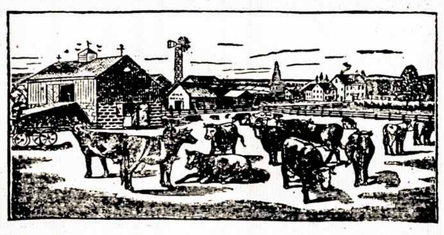

F A R M O S

Mes turim daugybę farmų ant pardavimo, didelių ir mažų, su išdirbta žeme, triobomis, ir sodais. Taipgi turim su visai farmų įrankais, mašinomis, gyvuliais, ir gatavu bizniu. Daugiausiai farmų turime Bostono, Lowellio, ir Worcesterio aplinkinėse, kur farmeris lengvai gali parduot visokius produktus ir gaut gerą užmokestį. Norėdami dažinoti plačiau apie Mass. farmas rašykit tuojaus o mes prisiusim farmų surašą.

Mes taipgi parduodam namusSouth Bostone ir apielinkėse. Turime namų su mažu įmokėjimu o dideliu uždarbiu.

Su virš minėtais reikalais ateikit ar rašykit ant šio adreso.

A. ŽVINGILAS,
26 Broadway, South Boston, Mass.

GELEŽINIAI NAGAI

Parašė Arthur Stringer. Sulietuvino Erdvilas

TREČIA DALIS.

Bačka Konjako.

—Įveskite tą moterį čionai! paliepė Enoch Golden, atidarydamas savo knygruimio duris. Valandėlę po tam, moteris juodai apsirengus buvo įvesta į kambarį; Manley ir Wilson, Goldeno tarnas, eidami ant abiejų šonų jos.

— Sėskis! vėl paliepė Golden, į nesijudinančią moterį, kurios veidas buvo apdengtas tankiu juodu šydru.

— Manley, ar ši moteris tik neapsiginklavus? toliau klausė milijonierius savo sekretoriaus.

— Ji neturi jokio ginklo, atsakė Manley, —nors Wilson ir aš tik su didele bėda ją pagriebėm.

— Na, kuo Tamsta jieškai mano namuose? klausė Golden.— Kam špiegauji čionai?

Moteris nieko neatsiliepė.

— Ar Tamsta pasakysi man? Greitai, ba jeigu ne, tai aš paliepsiu mano tarnam Tamstą išmesti iš čionai, neišklausęs.

— Tas rodos yra paprotis, kuris matomai pasiliko pas tave nuo seniau, tykiai atsiliepė moteris.

Ne žodžių aštrumas, nė tykus liudnumas, su kuriuom žodžiai buvo ištarti, bet pats balsas, kuris lyg šmekla priminė praėjusias dienas, padarė nepaprastą įspudį ant Golden.

— Kas Tamsta esi? atkartojo jis, pamatęs, kad tik jis ir moteris randasi kambaryje. — Ko Tamsta čionai atėjai?

— Tu klaidingai nuspręsi, jei aš tau pasakysiu, tarė moteris nuimdama šydrą nuo veido, — taip kaip tu klaidingai nusprendei mano pasielgimą tiek metų atgal!

— Kam tu čia atėjai? žiauriai pratarė Golden, patėmijęs kas per viena moteriškė buvo.

— Iš meilės mano dukters!

Milijonieriaus žiaurus veidas pasidarė staiga neišpasakytai liudnu.

— Ką tu žinai apie — apie tavo dukterį? klausė jis, nežiurėdamas į ją.

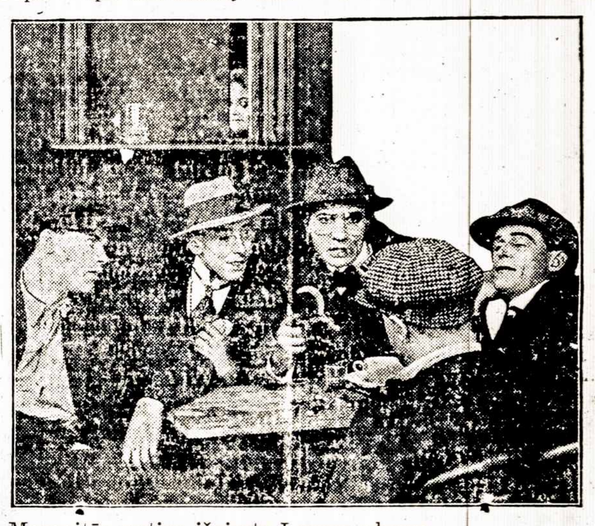

Mergaitės motina išgirsta Legaro planus.

— Aš žinau kad jai pavojus gręsia, baisus pavojus.

— Tas reiškia kad tu žinai kur ji yra, kur galima ją surasti? greitai paklausė Golden.

— Tas, pavojus mano mergaitės, yra vienatinis daiktas, kuris galėjo man suteikti gana drąsos ateiti pas tave. Aš nežinau kur ji yra. Bet aš žinau, kad ją galima surasti.

— Tai tu bent iš dalies numanai kur ji yra?

— Taip, pripažino liudna moteris.

— O iš ko tu tą numanai?

— Iš priežasties keliu žodžių, kuriuos aš nugirdau žodžiai ištarti labai blogo žmogaus.

— Kaip vadinasi šis žmogus?

— Tai yra vienrankis, pramintas Legar.

— Aha, tai tu ir Legar dar vis sėbraujate, sušuko jis, žiurėdamas į ją su gilia neapykanta.

— Legar ir aš niekuomet ne sėbravome, kantriai atsakė moteris. — Per ilgus metus aš laikiau mažą restauraciją netoli Washington Square del studentų ir krautuvių mergaičių. Ji randasi netoli vietos italų apgyventos. Kaip kada, ir italai ateina čia valgyti. Vakar, kuomet aš buvau virtuvėje, trįs vyrai skubiai įėjo. Jie slapstėsi nuo detektyvų, kuriuos jie buvo patėmiję sekant paskui juos. Aš išgirdau juos kalbant už durelių per kurias mes paduodame valgį, ir labiau jas pravėriau, kad išgirsti ką jie sako. Aš susyk patėmijau, kad viens iš jų buvo Palidori, arba Legar, kaip jis dabar vadinasi. Jis kalbėjo ypač į vyrą vadintą Casavanti. Tada...

— Palauk, tarė Golden, paimdamas skambutį. — Aš noriu, kad mano sekretorius išgirstų šitą.

Moteris tykiai sėdėjo iki Manley įėjo į kambarį. Tada Golden liepė jai tolyn kalbėti.

— Aš girdėjau Legar ištariant tavo vardą, pasakojo moteris, nežiurint kad Golden klausė lyg ir netikėdamas. — Tada jis kaltino Casavanti, už tai kad kokia nors plana neįvyko, plana del nužeminimo mano Margory. Bet jis buvo vėl atgavęs mergaitę, sakė jis, ir ši kart jis tikėjosi, kad Casavanti atliks savo užduotį.

—Casavanti taipgi sakė, kad jis norėjo tą mergaitę del save, ir kad jis taip elgsis su ja kaip norės. Tada aš supratau ką jie manė, supratau Legaro planus. Aš viską pamiršau. Aš nuėjau pastalą apie kurį jie sėdėjo. Aš pagriebiau Legarą. Aš — rodos aš šaukiau ir pagelbos. Jis pradėjo eiti durų link, bet aš jį nepaleidau. Bet viens jo sėbrų sudavė man ir tada jie pabėgo, nes aš buvau lyg ir apkvaitinta. ir nežinojau kas darėsi.

Golden nieko nesakė, bet Manley, kurio akįs buvo nušvitę, karštai klausė:

— Bet kur sakė jie kad mergaitė randasi?

— Jie nesakė kur. Bet viens iš jų kalbėjo apie "Oyster Joe", kuris buvo pavogęs keletą bačkų konjako (degtinės). Šis Oyster Joe padavė bačkas kitam vyrui vadintui senas Eli, kad nugabentų į kokią slaptą vietą.

— Bet ką tas turi bendro su mergaite? klausė Manley.

— Aš maniau, kad su pagelba tų vardų, aš galėsiu kaip nors atrasti ir išgelbėti mano mergaitę. Juk su pinigais, galima pasamdyti vyrus...

— Ar girdi, Manley, pertraukė milijonierius. — Ji nori pinigų! — Visuomet tik klausymas pinigų! Jis apsigryžo ir tiesiog žiurėdamas į nuilsusią, nuliudusią moterį, prakalbėjo. — Tai antra daili pasakaitė, ką aš neseniai išgirdau. Ir aš galiu Tamstai pasakyti, mano graži ponia, kad aš netikiu nė vienam žodeliui! Ar Tamsta taipgi priklausai prie Cooksono govėdos ar ne, aš nežinau. Man tas net ir neapeina. Bet aš žinau, kad daug metų atgal, Tamsta mane apgavai, melavai man. Pražudei daugiau negu mano laimę. Bet negausi progą tą antrą kart padaryti!

Pabalusi moteris buvo atsistojus.

— Aš nenoriu sugrįžti į praeiti, šaltai tarė ji.

— Aš tikiuose nė susimylėjimo nė prakilnumo nuo tavęs. Bet kuomet tavo pačio dukteris yra pavojuje, kuomet galėtai ją išgelbėti, kuomet... jos balsas užkimo, kaip ji pamatė žiaurų, šaltą vyro veidą. —O, nėra vilties, nėra vilties! aimanavo ji, ir apsigryžus greitai išbėgo per duris.

Durims užsidarius, Golden parpuolė į kedę, lyg baisiai nuilsęs. Ir jam besėdint tenai, užsimastusiam, Manley stovėjo ties juo ir žiurėjo į jį su nustebusiom akim.

— Del tokio gabio žmogaus, kuris mokėjo surinkti tiek pinigų, Tamsta man atrodai stebėtinai paikas, galutinai prabilo vaikinas.

— Ką — ką tu sakai? paklausė pasistebėjęs milijonierius.

— Ar Tamsta esi visai aklas? ar negalėjai patėmyti, kad ta moteris nuoširdžiai kalbėjo, kad ji pasakė gryną teisybę, kad gal jos rankose randasi visa Tamstos ateitinė laimė?

— Klysti. Mano laimė nesiranda daugiau tos moteriškės rankose, tarė Golden. Bet jo balsas drebėjo ir sujudino vaikiną, kuris pasilenkęs padėjo savo ranką apie pečius Goldeno. Pastarasis, visai sugriaudintas vaikino pasielgimu, uždėjo savo rankas ant akių lyg ir uždarytų nuo jų matymo visas jo gyvenimo tamsybės, liudnumus.

Manley tuo tarpu, lengvai įkišo ranką į Goldeno kišenių ir ištraukęs pinigų mašną, vėl tiesiai atsistojo. Tada trukteléjęs pečiais, jis pažiurėjo su pasigailėjimu į skausmo apimtą milijonierių, ir greita, bet tykiai išbėgo iš kambario.

Moteris jau buvo išėjus į gatvę, pirm negu jis ją pasivijo.

Ji sustojo, išgirdus jo šaukimą.

— P. Golden, Tamsta, permainė savo nutarimą. Štai jis duoda jums keletą šimtų dolierių, kurie gal Tamstai nemažą pagelbės jieškojime jusų dukters, Manley, išimdamas banknotas iš mašnos, rimtai kalbėjo į moterį, vienok jo lupos šypsojosi, kuomet jis pamislino, kaip atsitiko kad p. Golden "permainė pirmesnį nutarimą",

Moteriai pradingus, jis sugrįžo į knygruimį.

Jis rado Golden vaikščiojant aplink kambarį ir kratinėjant visus kišenius.

— Manley, mano mašna pradingo! sušuko milijonierius.

— Ar joje radosi pinigų? simpatiškai paklausė Manley.

— Ir ką tu manai kad aš joje laikau? Pieskas? Suprantama kad ten buvo pinigų — virš keturių šimtų dolierių banknotomis! Manley pakratė galvą, lyg ir didžiai nuliudęs.

— Ak Tamsta, tas atrodo lyg didelis neatsargumas!

— Man tas atrodo lyg didelė vagystė! ruščiau tarė Golden.

* * *

Žvalgas aržuole.

Pusiaukeliuje tarp tos dalies New Yorko prieplaukos vadinamos "Upper Bay" ir atvirų jurių, randasi distriktas, kur renkasi visos miesto išmatos. Viena iš nešvariausių ir turinti blogiausį vardą triobų čionai priklausė tulam Oyster Joe.

Ir Oyster Joe, upės piratas, buvo atsakantis ponas tokiam namui. Tai buvo pirmos rušies girtuoklis, kuris retai labai retai buvo blaivas. Daugiausiai jis galima buvo patėmyti valkiojantis ties naiure, apiplyšes, nuskures ir purvinas. Jis rodos neturėjo jokio tikro užsiėmimo.

Ši kart, jis radosi viršuje savo namo ir atidžiai tėmijo eile koniako bačkų. Jis buvo taip užimtas šiom bačkom, kad jis nepatėmijo ir negirdėjo, kaip nepažystamas vyras tykiai atėjo prie jo namo, apžiurėjo ji ir jėjo vidun. Kas padarė, kad šis ateivys ypač žingeidus atrodė, buvo, kad jo

veidas buvo uždengtas geltona maska.

Ateivis labai greitai judinosi nuo vietos į vietą. Jam bedarant ištyrinėjimus Oyster-Joe'o namuose pasigirdo bildisis. Priėjęs prie durų, jis patėmijo, kad vežimas su dviem arkliam, kurį kėravojo senas su balta barzda artinosi. Ateivys greitai sugryžo vidun ir nuvykęs ant viršaus, pagriebė Oyster Joe, kuris vis gėrėjosi savo konjaku, surišo ji ir užkišo jam burną.

Tada, išgirdęs vežimą visai arti durų, jis nuvilko sena pirata po stogo balkiu, pririšo jį ir užmetė ant jo smaluotą audeklą nuimta nuo konjako bačkų. Sugrįždamas į apatinius kambarius, ateivis išsitraukė revolveri ir atsistojo už durų, tykiai laukdamas vežimninko, kuris jau buvo nulipęs nuo vežimo.

Iš burnos seno vežimninko pasigirdo cypimas kaip žiurkės pagautos slastuose, kuomet ateivio revolverius buvo staiga atitaikintas į jo veidą. Jis dar neatsigavo nuo išgaščio, kaip maskuotas ateivys surišo jį ir nuvilko be jokių ceremonijų į viršų namo, kur jis taipgi buvo pririštas prie balkio šale jo sėbro, Oyster Joe.

Abudu jiedu sėdėjo, išplėtoję akis, ir tėmijo kaip ateivys greitai nurito dvi bačkas konjako į laukianti vežimą, užkrovė jas ir tada skubiai nuvažiavo, pasiimdamas seną, nudėvėtą kepurę ir žalią, nuplyšusį švarką tikro vežimninko.

Pirm negu ateivis pasiekė Pietinį Brooklyną, jis persirėdė taip kad buvo stėbėtinai panašus į į seną vežimninką, kuris buvo nelaisvis Oyster Joe'o name. Jis nuvažiavo tiesiog į Pelėdos Lizda, kur Margory Golden prigatavojo vakarienę Lizdo įnamiams. Ji sudrebėjo, kuomet staiga, iš plyšio sienoj šmotelis tinko buvo paleistas ir sudavė jai į ranką. Ji vis žiurėjo su atspirtom akim į plyšį, kaip ji staiga patėmijo mažyti šmotą popieros, puolant ties jos kojų. Atlenkus popierą, ji praskaitė:

"Bačka konjako tuoj pribus. Jeigu Legar ir jo sėbrai išgers jį, jie užmigs į dešimts minutų, nes konjake įdėta tam tikrų vaistų. Tada paspausk sprenziną viršuje bačkos ir išpildyk patarimus ten duotus. Nesibijok nieko. Jei supranti kas čia parašyta, suduok du syk į sieną su ugnies žnyplėm."

Apačioj šių žodžių buvo ženklas juokiančios maskos.

Šis laiškas taip nuramino mergaitę, kad kuomet Legar ir Casavanti įėjo į sklepą, ji nedrebėjo kaip paprastai.

Casavanti, priėjęs prie jos, pakėlė jos veidą, ir žiurėdamas į ją su pusiau primerktom akim tarė:

— Legar, man ši mergaitė vis labiau ir labiau patinka; ji yra taip daili ir nepasiduodanti, kaip maža tigrė!

Bet Legar stovėjo tarp durų, prasergėdamas savo žvalgą, kad neleistų niekam įeiti į sklepą, apart govėdos narių. Legar atsigrįžo eiti vidun, kaip žvalgas pašaukė jį.

— Kapitone, svetimas bando čionai įeiti!

— Kas jis per vienas? klausė Legar.

— Koks senis su bačka šnapšo. Jis sako, kad Oyster Joe jį pasiuntė.

Legar, kuris buvo išsigandęs, lyg ir nusiramino. Casavanti net užsižiebė kitą cigaretą.

— O tai gerai, tai tik senas Eli. Padėkite jam įnešti bačką. Bet žiurėk kad nieks kitas neįeitų.

Su didele bėda senelis, dėvėdamas žalią švarką įrito bačką į vidų. Pelėda su stebėtinu greitumu del taip senos bobos, buvo pasijieškojus stiklų ir atsistojo ties bačka. Visas burys piktadarių apspito bačką ir pradėjo gerti. Viens stiklas buvo vos ištuštintas kaip kitas buvo pripiltas. Šauksmai, giedojimai gerenčiųjų pasigirdo vis garsiau. Margory, kuri tėmijo tą viską iš kampo, pradėjo labai bijotis. Bet staiga, viskas aptilo. Pelėda, negalėdama ilgiau stovėti, krito į kedę ir užmigo. Viens paskui kitą, gerentieji sekė jos pavizdį

Kuomet mirtina tyla užviešpatavo, Margory drįso pasijudinti. Ji pažiurėjo gerai į miegančius, tada nežiurint daugiau į juos, bet į duris kur bile minutą jų sargas galėjo pasirodyti, ji tykiai prisiartino prie bačkos. Ji ilgai ieškojo ant viršaus aržuolinės bačkos del sprenzinos ir jau buvo pradėjus netekti vilties, kuomet netikėtai jos ranka palytėjo sprenzina ir viršus bačkos atsidarė. Plukojant viduryje ji rado žievę baltos pušies ant kurios buvo parašyta:

"Apversk bačką ir išliek degtinę. Tada įlipk vidun ir uždėk dangtį. Viskas bus gerai."

Sargas kuris taip ištikimai sergėjo Legaro kvatieras, nusistebėjo, keleta minutų po tam patėmijęs balt- barzdį senį žaliame švarke vėl atvažiuojant ties Lizdo duru.

— Ah; tu tenai, pagelbėk man nuimti šią bačką! šaukė senis.

— Nu, ir ką tu šį kart atvežei? paklausė sargas.

— Ak, pirmą kartą aš ansirikau ir pristačiau kapitonui ne ta bačką. Vieton koniako, aš jam atvežiau trisdešimts galionu vyno del virimo, kurio bent pusė yra medžio alkoholis.

— O ką ten turi? klausė sargas, žiurėdamas su pavydėjimo pilnomis akimis į bačką.

— Ten? O tenai tai tikras koniakas.

— Ai, bet matyt kad jiem patiko užtektinai ir pirmas raugas! pastebėjo sargas, padėdamas iristi bačka i sklepą, kur Legar ir jo sėbrai gulėjo, nugirdinti.

Abu vyrai povaliai išnešė sena bačka iš skleno ir uždėjo ant vežimo. Tada vežimninkas užlipo ir nuvažiavo tolyn. Kuomet jis buvo gana toli nuo Pelėdos Lizdo, jis palytėjo paslėpta sprenziną bačkos ir tada pagelbėjo mergaitei išlipti.

— Dabar jau nieko nebijok, tarė jis.

Mergaitė atsiduso, bet dėkingai pažiurėjo į jos išgelbėtoją. Tada vežimas vėl pradėjo eiti.

* * *

Lenktynės del Laisvės.

Tie du sėbrai, Oyster Joe ir senas Eli, savo gyvenime turėjo atrišti neviena mazga. Bet jiedu niekuomet neturėjo tiek vargo kaip su mazgais slantingo nepažystamojo, kuris buvo palikęs juos surištus prie balkio ir nacin namo.

Ir ištikrųjų, jie gal dar ilgai butų išbuvę tenai raižiojantės kaip pririštos gyvatės, jei tuos Scupulo, nebutų atvykęs ir jų apsilinkę savo sulužusiame, nuskurusiame automobiliuje, kad pasikalbėti su draugu, pasiskėrusiu žiogai nuo New Yorko policijos. Pravažiuodamas Oyster Joe'o namą, jis atsiminė, kad tenai buvo nelaimėtą gavęs malonaus skystimo, del sušlapinimo jo ištroškusios, pridulkėjusios gerklės.

Bet šį kart išjieškojęs namą, jis vieton degtinės rado du baisiai įpykusius, išalkusius ir ištroškusius nelaisvius, kurie, kuomet buvo paliuosuoti, tik šokinėjo ir mostykavo aplink stubą, negalėdami ištarti nė žodžio. Galutinai, kada jie atgavo kalbą, jie papasakojo apie atvykimą maskuoto žmogaus ir paaiškino, kad butinai reikėjo susyk apie tai pranešti Legarui.

Į labai trumpą laiką, visi trįs radosi nuskurusiame automobiliuje ir važiavo, kaip greitai galėdami miesto link.

Apie penkios dešimts žingsnių nuo kryžkelio, senas Eli staiga sustaugė kaip inirsęs bulius. Mat Eli buvo patėmijęs, netik savo pavogtą vežimą ir arklius, bet žmogus, panašus į jį kaip kad butų dvynukai, kėravojo tą vežimą! Jis negalėjo nė žodžio ištarti, bet Scupulo, su geniališkumu tikro generolo, sulaikė pirmynėjimą vežimo, sustabdydamas savo automobilių tiesiog ant jo kelio. Abu vagonai susimušė, ir pusiau sulužęs automobilius dar labiau sulužo. Bet Scupulo nepaisė ant to. Tik valandėlę vėliau, visi trįs sėbrai užpuolė ant Margory Golden ir jos išgelbėtojo.

Pastarasis, suprasdamas svarbumą atakos, numetė vadeles mergaitei, ir paliepdamas jai greitai važiuoti, pats pasirengė pasitikti užpuolikus.

Scupulo buvo išsitraukęs ilgą peilį, bet su vienu geru spyriu ant sugniaužtos rankos, peilis išlėkė ir gulėjo ant kelio, kur pats peilio savininkas netrukus taipgi atsigulė sekant sudavimą kumščios ant žandkaulio.

Tuo tarpu, Oyster Joe ir senas Eli jau buvo užsilipę ant vagono. Bet Joe staiga jautėsi paimtas aplink liemenį ir iškeltas augščiau vežimo. Tada, pirm negu jis suprato kas jam darėsi, jis susimušė su senu Eli ir abudu išpuolė iš greitai bėgančio vežimo, nusirito į pieskas, ir susikabinę, suleidę rankas į kits kito plaukus, raičiojosi ten, lyg du inirše šunes, nežinodami kas darosi. Kuomet jie galutinai atsistojo ant kojų ir atgavo supratima, vežimas jau buvo toli nukeliavęs.

Bet vežimninkas žinojo, kad jis buvo dar toli gražu neišsigelbėjęs.

— Mes turime skubintis! tarė jis svyruojančiai mergaitei paimdamas vadeles nuo jos. — Mes turime perbėgti dar virš mylia kelio pirm negu pasieksime Bohaukin tilta ir rasim pagelba!

Jis sudavė arkliams botagu. — Mes turime pasiekti tą tiltą! Staiga mergaitė pagriebė jį už rankos.

—Aš matau automobiliu! šaukė ji. — Jis mus seka! Jau tuoj pavys! Vežimninkas dar labiau plakė arklius.

— Ar jie jau labai arti mus? klausė jis truputį vėliau.

— Taip, atsakė mergaitė. — Bet štai jau tiltas prieš mus!

— Su pagelba Dievo, mes jį pasieksime! linksmai sušuko vežimninkas. Tuoj nuilsę arkliai jau bėgo per tiltą.

Darbininkas inžinname, iš kur tiltas buvo pakeliamas, kad leisti laivams praeiti apačioj, žiurėjo į juos iš tarpo durų su nusistebėjimu.

— Pakelk tiltą! sušuko vežimninkas jam. — Sulaikyk tą automobilių! Del Dievo meilės sulaikyk tą automobilių!

Bet darbininkas nematė jokios priežasties taip daryti. Tada, ateivis, nustumdamas jį šalin, šoko prie kontroliuojančios rankenos. Įpykęs tilto sargas, tuo pat laiku puolėsi ant jo.

Bet ateivys buvo tvirtesnis, ir vienok pradėjo sukti sunkią rankeną. Labai povaliai, tiltas pradėjo keltis. Legaro automobilius jau bėgo per tilta ir staiga, jis ir jo keturi sėbrai suprato, kad mirtis jiem gręsė. Jie paleido automobilių dar greičiau, kad pasiekti galą tilto pirm negu jis visai pasikels. Bet buvo veltui. Dar minutą, ir automobilius, su visais penkiais vyrais apsivertė ir puolė stačiai į upę.

Tik tada ateivys patėmijo, kad tilto sargas vis šokinėjo apie jį su kumščiom. Jis vienok neatbojo ant to, iki tiltas vėl nusileido. Tada, numesdamas į šalį sargą, jis įšoko į laukianti vežimą.

— žiurėkite! tarė mergaitė, rodydama į upę. Ten ateivys patėmijo Legarą ir dar tris jo sėbrus, laikantis prie liekanu plukojančių upėje.

— Tai nelaimė, sakė ateivys. Aš geidžiau, kad jis ten gala gautų.

— Ir kodel Tamsta to geidei? klausė mergaitė, kaip vežimas buvo vėl pradėjęs eiti.

— Del Tamstos, atsakė jis.

— Bet kas Tamsta esi, kad tiek nuveiki del manes?

— žiurėkite atgal ir jei niekas mus neseka, atsakė ateivys, aš Tamstai pasakysiu! Mrgaitė ilgai žiurėjo atgal per dulkėtą kelią, bet nieko nebuvo matyt. Kuomet ji atsigrįžo, ji patėmijo, kad vežime gulėjo žilu plaukų perukas ir balta barzda. Pakeliant akis, ji matė, kad jos išgelbėtojaus veidas atrodė visai jaunas ir kad viršus veido buvo apdengtas geltona maska. Bet apačioj maskos, lupos nepažystamojo maloniai šypsojosi.

Šita Pasaka bus rodama

Bijou Teatre, 24 Millbury Street,

WORCESTER, MASS,

Ateinančią Seredą, Balandžio 26 d., 1916 metuose ir tęsis per 14 Savaičių.

Greičiausiai, kad ją taipgi bus galima matyti ir kituose miestuose, angliškai vardas "THE IRON CLAW".

MOTERŲ LIGOS.

Daugeriopos. Jos žino per kiek kančių jos turi pereiti. Naturališka kad jos ieškos gyduolių, kurios duos jomis pagelą. Delto tos tai priežasties Severos Reguliatorius (Severas Regulator) labiausiai reikia joms perstatyti nes jo gerumas geriausiai apsakytas tų, kurie jas vartoja. Poni James Geffert, Fairpoint, Ohio parašė mums:

"Aš ieškojau pagelbos daugelyje vietų bet niekas nepagelbėjo pakol nepamėginau Sever's Reguliatorių, Aš rekomenduoju visom moterims, kurios kenčia."

Kaina $1.00 visose aptiekose, išsirašyk musu knygenlę "Sveikata Moterims".

W. F. SEVERA, Co.
Cedar Rapids, Iowa.

Juokai.

NĖR' JOKIO DYVO.

(Filozofija.)

Daug jaunimo
Gražiai šoka,
Ba jie šokti
Gerai moka.

Daug girtuoklių
Girtuokliauja,
Alkoholiui
Turtus krauja,
Lyg ištvirkę,
Ar nedori,—
Bet tai-ką?
Juk jie to nori!

Nekurie
Plaukikai sako,
Jog jiems plaukti
Dažnai teko
Ilgą-ilgą
Jurių dalį,—
Tai delto, kad
Jie plaukt' gali.

Maži vaikai
Nuolat verkia,—
Ar jiems reikia,
Ar nereikia,
Ba jiems proto
Dar daug stoka, —
Nieko daugiaus
Jie nemoka.

Viens artistas
Pagarsėjo
Savo amatu,—
Piešėjo.
Ir jam didi
Garbė kliuvo,
Vis todėl,
Kad gabus buvo.

Tulas žmogus
Darbininkas
Liko garsus
Dainininkas,
Ir teatre
Vietą gavo,
Ba jisai
Gerai dainavo.

Jauna -skaisti
Merguželė,
Vyrams daigo
Širdužėlę,
Gi, vaikynus
Sužavėja,—
Meilės įkvapia
Idėją,
Tokiu budu
Gauna vyrą,
Nes tai jos
Toks darbas yra.

Kuomet vargšai
Elgetauja,
Kad gaut nors
Trupinių saują;
Turčiai duoną
Čunims duoda,
Leidžia kiaules
Į aruodą,
Skaito pinigus
Mil'jonais,
Ba jie užtai
Yra ponais.

O tie vargšai
Darbininkai,
Todėl vargsta,
Kad mužikai.

Ir taip ką-tik
Nesvarstysi,
Vis ant galo
Pamatysi,
Nors iš daikto
Ir akyvo,
Vis tik-tiek
Nėr' jokio dyvo.

Hocus Focus.

Iš mano praeities.

(Tąsa)

Ant trukio.

Išėjęs į lauką iš baltojo namo pamačiau, kad ta vadinama mašina visai neturi rankų, todėl aprokavau, kad su tokiu Lozorium nėra ką nė sveikintis, o matydamas žmones lipant į stubeles, kurių buvo net kelios, aš taipgi ilipau į vieną. Bet joje suolai jau buvo visi užimti, tada neturėdamas ką daugiau daryt, pasidėjau savo maišelį ant grindų, ant kurio ir atsisėdau. Nespėjau gerai apžiurėti tą namą, kaip dirstelėjęs per langą pamačiau, kad netik triobos, medžiai, bet ir stulpai, kurie palei kelią į žemę įkasti ir viršus vielomis surišta,

smarkiai bėga paskui vienas kitą. Žingeidumo apimtas, norėjau eiti prie lango kad pamatyti ko jie taip laksto bet tuom laiku išgirdau sakant: "biletiki požaluista!" Atsisukau greitai į tą šalį iš kur girdėjosi ta keista, nesuprantama kalba ir pamačiau ateinant tris vyrus iš kurių vienas buvo visas apraišiotas raudonais šniurais ir prikabintas prie šono daiktas panašus į avies plaučius, taipgi diržais parišta kreiva lazda. Netrukus, jie prisiartino prie manes ir tarė "gdie vaš biletik!" Aš nesuprasdamas ką jis sako užkalbinau lietuviškai, bet visi trįs kai žemę pragėrę tylėjo. Po trumpai pertraukai vienas piktai suriko "gdie tvoi bilet!" Tada šale mane stovintis žmogus tarė: "Parodyk jiems Tamista bilietą, ką ant stoties pirkai. Aš tik tada supratau ko jie nori ir išsiėmęs pakelį papirosų ką buvau pirkęs ant stoties, tariau: "Štai jie, jei norite galite imt po vieną užsirukyt." Bet ar jiems atrodė per prasti mano papirosai, ar jie norėjo cigarų nežinau, tik pajutau kad mane suėmė it geležinėm replėm ir nuvedė į mažą ruimelį kuriame neklausę mano noro uždarė. Praėjus apie pusvalandžiui laiko, atėjo vienas vyras, uždėjo man branzalietus ant rankų ir taip padabintą išvedė į lauką, turėdamas rankoje panašų į apgriauztą kumpį daiktą, kurį laikė tiesiog atkišęs į mane.

Smuklėje.

Po gana ilgo ėjimo, priėjom didelį miestą, plačiomis gatvėmis išklotomis šunio galvos didumo akmenimis. Jausdamas save didžiai nuvargusiu užkalbinau savo sargą sustot pasilsėti, ant ko jisai mielai sutiko ir priėję vieną namą su labai plačiomis durimis įėjom į vidų, kur girdėjosi puikiausi maršai paeinanti nuo stiklų skambinimo, stalų trankymo ir susirinkusiųjų barnių. Aš atsisėdau prie vieno stalelio stovinčio netoli durių o mano sargas įsimaišė į žmones bet tuoj sugrįžo. Ne ilgai trukus, atėjo vyras su pala apsirišęs nešinąs keturias bonkas kokio tai rudo skystimo ir vieną mažą, dručiai už kištą, su lopu ant šono, pilną vandenio. Mano sargas paėmė vieną bonką ir ją bečiupinėjant, netik kamštis išlėkė bet toks trenksmas pasidarė kad vos iš baimės nenumiriau. Kada truputį atsipeikėjau, tai pakišo pripiltą stiklą ir liepė gert. Žinoma iš karto bijojau, kad ir su manim neatsitiktų, kaip su ta bonka, bet matydamas jį geriant, įsidrasinau ir aš. Netrukus neliko nė lašo rudžio; tada ėmė už balto, bet to neišteko nė po pilną stiklą, ir nors maniau kad vanduo, bet pasirodė kad labai didelę klaidą padariau taip manydamas, nes kada paragavau tai pasirodė netik pipirų su druska jame yra, bet ir nemažai ugnies. Ištuštinus visas bonkas, vėl atėjo tas vyras su pala apsirišęs ir paprašė, kad aš jam užmokėčiau už gėrymą. Iš karto dar priešinausi, nenorėjau mokėti, bet kada pradėjo kumštys švilpti apie mano ausis, tai nors ir verkdamas turėjau atiduot paskutinius skatikus; taipgi ir maišelį su visu mano turtu nevidonas pasiliko už tą sriubą.

(Toliaus Bus)

Misteris Pilypas.

SVARBUS PRANEŠIMAS!

Lietuviai ir Lietuvaitės! Jųs žinote kad žmogus tik tada gražiai išrodo, kada jo drapanos gražiai pritaikytos,— ko Worcesterio Lietuviam tiktai ir truksta. Taigi nepamirškit, kad mes siuvame drabužius pagal naujausia stylių: vyram ir

merginom pritaikome labai gražiai ir pasiuvame drutai, mes valome, prosiname ir atnaujinam. Kaina musų žemiausia delto visus kviečiame lankytis pas savąjį—Lietuvį, o darbas visada bus geriausiai padaryta.

K. GAGAS,
382 Millbury Street
Worcester, Mass.

NETIKRI PINIGAI—

galima gauti pas mane netikrų pinigų. Jie taip gerai padaryti, kad sunku atskirti nuo tikrųjų. Tokie pinigai reikalingi teatrus lošiant arba kas nori pasididžiuoti turtingu esąs.

Kas nori tokių pinigų, prisiųskite 25 c. pačtos markėms o mes prisiųsime visokios rušies pinigų pasižiurėjimui.

Adresuokt
K. J. INTAS,
P. O. Box 73, Chicago, Ill.
(18)

STUBOS!!!

Turiu daugelį gerų stubų įvairiose vietose kurias galima pirkti pusdykiai.

FARMOS!!!!

Mažos ir didelės farmos parsiduoda geroms išlygoms

A. BLAŽYS
13 Millbury St.
Worcester, Mass.

LANGLOIS CO.

Plaukų svičiai ir plonų plaukų 36 svičes vertos po $6.98, dabar $3.98. 30 svičes vertos po $5.00 dabar $2.98; $5.00 setas šukų dabar tik $2.39; $3.00 sėtas šukų dabar tik $1.98. $5,00 laikrodžiai— $3.98, $3.00 laikrodžiai— $1.98,. Auksiniai bracletai $1.98, 50 bracletai 15 c. grino aukso. Nužemintos kainos pančekų ir skrybelių.

175 Green st.
Worcester, Mass.

PAJIEŠKOJIMAI.

Pajieškau savo brolio Aleksandro Karaško; Suvalkų gub., Vizainio gmino, Leskauckų kaimo. Seniau gyveno Pittsburgh,, Pa., Jis pats ar pažįstami malonėkite pranešti.

Franas Karaška,
45½ Ellsworth st. Worcester, Mass.

(16,17,18,19)

Pajieškau Igno Gavenavičio; Kauno gub. Wilk. pav. Svedesų miesto. Taipgi Jono Nauros Jadonių kaimo ir Juozapo Nauros Daujačių kaimo. Jie patįs ar pažįstami malonėkite pranešti.

A. Gavenavičia,
1530 E. 36 str. Cleveland, Ohio.

Pajieškau Anufro Radziuno ir Karolinos Plitnikiutės; Vilniaus red. Trakų pav., Daugų par. Žvirždėnų kaimo. Reikale jusų tėvų pabėgusių, Rusijoje.

Kristopas Mikolionis,
11 Foyle st. Worcester, Mass.

Pajieškau savo vyro Petro Kliucevičiaus; išvažiavo 4 d. Balandžio i Connecticut, ar į Michigan darbo jieškoti; žadėjo greitai atrašyti laišką, o dabar neatrašo. Gal kur kokia nelaimė patiko. Meldžiu atsišaukti, ar žinantie malonėkite pranešti o busiu dėkinga

Elena Kliucevičienė
16 Reed St. Philadelphia, Pa.

Pajieškau Magdalenos Augučiutės; gyveno Paterson, N. J. ir draugo Liubinsko kaimo Remeikų, Kaupiškių val. Suvalkų gub., Jie patįs ar pažįstami malonėkite pranešti.

J. Jurgelionis
797 Bank st. Waterbury, Ct.

Pajieškau savo brolius Juozapo, Antano, Domininko, Jono Ruškių ir draugų Konstanto Lingvino ir Jono Dargio, K. Naujokio, ir Fr. Dauplaitės. Visi Kauno gub. Raseinų pav., Veviržėnų vals., Aukaptų sodos, Dargis Kiaulekių sodos, Naujokas Vavižiškių, Veverzenų vals., Atsišaukite:

K. Ruškis
2046 Washburn St. Scranton, Pa

Pajieškau Jono Valinčiaus; kaimo Kuturių, Jurborko parapijos, Kauno gub. Pirma gyveno Grand Rapids, Mich ir Fondulac, Wis. Jis pats ar pažįstami malonėkite apie jį pranešti.

Jonas Endzelis
47 Townsend st. Worcester, Mas

"Amerikos Lietuvio" Agentas
BRONIS KONTRIM
351 E. 8th Str.
So. Boston, Mass.

KAS PRANEŠ

Kur nuvažiavo Krisius Neviera; Vilniaus gub.. Daugų par. žvirždėnų kaimo, Diktaš vyras, baltas, geltoni plaukai apie 5 pėdų 10 colių, auksinis dantys ant kairiojo šono. Jis prapuolė iš Worcester. su juom kartu žuvo mano 20 dol. auksinis laikrodėlis 30 dol. ir overkotis. Apsisaugokite ir malonėkite man pranešti —bus užmokėta.

Andrius Rozauskas
105 Washington st.
Worcester, Mass.
(16-17-18)

KAS TURITE

Stubos rakandus (forničius) ant pardavimo Worcesteryje, malonėkite paduoti adresą, męs turime pirkiką.

M. Paltanavičia,
15 Millbury St. Worcester, Mass

$ **BULETINO NO. 1** $

Geras pirkimas ant Lafayette gatvės; 6 tenementų namas, kieto medžio grindys., gezas, atdaros Plumbing, randa 720 dol per metus, greitai parsiduoda už $7000.

2 Tenementų namas ant Kansas St., randos $480 per metą; galima pirkti už $4800.

3 -jų tenementų namas ant Dorrance st. randos $800 per metą. Galima pirkti už $8000.

Turiu dideli surašą gerų išsiderėjimių mano ofise, ateikite persitikrinti.

Louis Chase
516 Park Buildg.
Telefone 1490, Worcester.

LIETUVIŠKA BARZDASKUTYKLA.
(BARBER SHOP)

Šiuomi pranešu savo kostumieram kad aš perkėliau savo barzdaskutylą nuo 152 Millbury gatvės ant numero 138 Millbury gat. Ir kurie dar nebuvot atsilankę pas mane, kviečiu ateiti o darbą gausite pirmos klesos.

Motiejus Zizis
138 Millbury St.
Worcester, Mass.

Draugijų Reikalai.

DETROIT, MICH.
Lietuvių Literaturos ir Mokslo Draugija paėmė Amerikos Lietuvį už organą.

DRAUGIJOS VIRŠININKAI:
Pirmininkas K. Abyshell, 293 Greeley ave.
pirm. pagelb. J. Tribulas
Užrašų Raštininkas
Jon. Vaitekunas, 204 Cardoni av.
Fin. Rašt. A. Stanislovaitis
Iždininkas M. Mazelis
Iždo globėjai: Juoz. Vaitekunas ir A. Mitrikas.
Tvarkdarys J. Latonas.

Mėnesiniai susirinkimai laikomi kas pirmas nedėldienis kiekvieno mėnesio, antrą val. po pietų; svetainėje "Dom Polski." Ant Forest ir kampas Chene st. Det. Liter. ir Mokslo D—ics nariai maino knygas kas antrą nedėldienį kožno mėnesio savam knygyne, po No. 293 Greeley av. tarpe 12-kos ir 3-jų po piet. Knygiai: F. Milickis ir B. Išganaitis; knyginoižd. K. Jankus.

SHEBOYGAN, WIS.
Šv. Kazimiero Draugystės susirinkimas metinis esti 9 d. Balandžio, prasideda 12 val. dieną, Bažnytinėje svetainėje. Mėnesiniai susirinkimai atsibuna kas antrą nedėlią kožno mėnesio.
Pirmininkas— Andrius Kudirka 1121 Clara ave.
Sekretor. Juozas Auštrevičia, 1414 New York ave.

IŠMOK VOKIŠKAI

Ką tik išėjo iš po spaudos pradinio pasimokinimo vokiškos kalbos. Išaiškinta raidės, daiktai pasaulės, šalis miestai, žmogus ir dalis jo kuno, giminės, užsiėmimai, namai, rakandai, valgiai gerymai, drabužiai, metalai, gyvuliai, paukščiai, medžiai, vabalai, oras, laikas, tautos budvardžiai, prieveiksniai prielinksniai ir t.t. Pasikalbėjimai kelionėje, viešbutyje, krautuvėje, krasoje, restaurante; Kaip pasirašyti savo laišką. Gali mokintis žodis po žodžio turėdamas laiko iš ko turėsi didelę naudą ateityje. Nusipirk dabar. Kaina tiktai 35 c.

M. Paltanavičia
15 Millbury St.
Worcester, Mass.

NAUJA KNYGA
"VALKATA"

Ką tik išėjo iš spaudos. Tai yra labai puikus dramatiškas veikalas, kuris turi visiem patikti. Šį veikalą siulom teatrų lošėjam, po 35 c. už ekzempliorių.

"AMERIKOS LIETUVIS,"
15 Millbury St., Worcester, Mass.

Jeigu nori pajieškoti savo giminių karės išblaškytų, prisiųsk 15c. gausi gromatą pusiau vokiškai, pusiau lietuviškai ir blankas su konvertais į komitetus Tilžės ir Petrogrado. Siunčiant gromatą nereik registruoti.

M. Paltanavičia,
15 Millbury St.
Worcester, Mass.

"Amerikos Lietuvio"
Agentas
L. Savickas,
20 Oxford str.
New Britain, Conn.

MUSŲ metodą išmokinsime jųs anglų kalbą labai trumpame laike, jusų name arba klasose dienomis bei vakarais. Rašyk paaiškinimų. Dovanai
American School of Languages
731 W. 18th St. 1741 W. 47th St.
CHICAGO, ILL.

GERI DANTIS REIŠKIA GERĄ SVEIKATĄ.
Prižiurome ir sutaisome DANTIS GERIAUSIAI. Ateikite
DR. WILLIAM B. McDONALD
DANTISTAS
154 Front St., Worcester, Mass.

DIDELA PROGA
DEL VYRŲ NUSILPNEJISIU ANT LYTIŠKU ORGANU

Prisiunskite mums tik 50c.

Nusilpnejie ant lytiško organu vyrai, kaip tai nerviu, paliks išgydyti ant visados per vartojima, gydoliu NOVO. Tai yra, galima pasakyti, cudaune gyduolė, kurios išgyde jau tukstančius vyru sergančiu lytiškoms ligoms. Jei esate serganti ant lytiško nusilpnejimu, kad kenkia jums betvarke nerviu, kad nustoet vyriškuma, kad esate nusilpnejeslam padėjime, šaltos rankos arba kojos, galvos sopėjimai, užketėjimai viduriu, nevirinimai skilvio, inkstu liga arba kitos ligos pusles, nemielus sapniai, baime sutikti žmonius, kaip tai dero nekurie, palikste išgydyti per vartojima gyduoliu NOVO. Gyduoles tas i trumpa laika padaris jus sveikais, tvirtais ir laimingais, tada gi galima bus naudotis gyvenimu ir jo ypatibems. Del atydos, idant pertikrinti jus apie tai, kad NOVO gyduoles ta padaris, išsiunsme jums DYKAI kompletišką kursa tu gyduoliu, uztektinai ant 15 dienu, kada gi prisiunste mums savo antrasa ir pavarde, taip gi sykiu 50c krasos ženkleles arba sidabru del apmokejima lėšu persiuntimą. Malonekite atkreipti atvda ant to, kad tai nera maža dėžute, bet komletiškas kursas išsigydymui, uztektinai ant 15 dienu, labai tanke yra užtektinai išsigydymui. Ta proga yra vien svarbia ant trumpo laika. Rašykite mums neatidėliokite, taip-gi praneškite kokiam laikrašti skaitite ta apgarsinima ir mes išsiunsme jums tuojaus tas gyduoles.

NOVO COMPANY,
Dept. 41, Box 4000, Philadelphia, Pa.

J. Dirsa ir K. Konopka
160 ir 162 Water Street,
WORCESTER, MASS.
Puikiausia Užeiga
pakelingam ir kiekvienam lietuviui gerai užeiti. Alutis gardus, Šnapšelis smamus, Vynas Cigarai nesuskaitomam pasirinkime. Nepamirškite!

D. A. POSILIS
Agentas Amerikos Lietuvio
28 Connerton st.
New Britain, Conn.
Užrašinėja Amerikos Lietuvį New Britaine ir apielinkėse.

Tel. Cedar 2404
DR. F. B. PUSKUNIGIS
17 Millbury St, Worcester Mass
Priima ligonius sekančiose val:
nuo 8 iki 11 prieš piet,
nuo 1 iki 3 po piet,
nuo 7 iki 9 vakare.

Speciališka Nuženinta Kaina
Vyriško Laikrodėlio Tik $9.75
Čia parduodame gražiausius ir dručiausius laikrodėlis. Pirk nuo mus visada busite užganėdinti. Taisome visokius laikradėlius, darba savo gvarantuojame. Laikrodžiai, brangus akmenis gaunami pas mus.
FRANK E. LEKBERG,
534 Main St., Worcester, Mass.

KNYGELĖ SUSIRINKIMŲ VEDIMUI.
Antru kartu perspaudėm knygutę kaip apsieiti susirinkimuose pagal parlamentariškas tiesas. Jeigu prigulti į draugiją nusipirk šitą knygutę tai mažiau sukelsi barnių tik 5 c. ir pora centų prisiuntimas.

Geriausios Gyduolės nuo Reumatizmo
Dr. HENDERSONS HERB PIGULKOS
Kas kenčia nuo reumatižmo gali buti sveiki vartodami šitas gyduoles. Tik $1.00 už baksiuką gaunama pas
M. PALTANAVIČIĄ,
15 Millbury St., Worcester, Mass.

Naujas ELEMENTORIUS
Su daug PUIKIŲ Paveikslų.
Ir Vaikų Skaitymėliai.
KAINA TIK 25 CENTAI.
M. PALTANVIČIA
15 Millbury St., Worcester, Mass.

Liet. Kat. Sąvaitinis Laikraštis "DRAUGAS"

"DRAUGO" sandarbininkų skaičiuje yra rimčiausieji ir žymiausieji lietuviai veikėjai ir rašytojai. Jame paduodama daug žinių iš draugijų ir visuomenės judėjimo. Visi dienos klausimai yra svarstomi rimtai ir teisingai.

Prenumerata Amerikoj $2.00 metams. $1.00 pusei metų.
" Kitose šalyse $3.00 met.-$1.50 pusei metų.

Pažiurėjimui siunčiamas vienas numeris veltui.
Adresuokite:
DRAUGAS PUBLISHING CO.,
1800 W. 46th St., CHICAGO, ILL.

PETRAS GIVINSKAS

GRABORIUS
Parsamdo karietas dėl vestuvių ir laidotuvių, perka ir parduoda namus
TEL. PARK 3563-J
411 MILLBURY ST., WORCESTER, : MASS.

Milžiniška Kostumeriška Kriaučių Dirbtuvė ir Drapanų Krautuvė.

J. Vaitkevičia

Siuvame vyriškas ir moteriškas drapanas

J. Davidonis

Valome, prosiname, taisome ir atnaujiname senas. Reinkotus darome ant užsakymų. Parduodame visokias gatavas drapanas.
Kviečiame brolius ir sessrįs, su drapanų reikalais kreiptis pas mųs. Mes siuvame pagal naujausias madas. Darbą atliekame greitai ir gvarantuojame.
Kviečiame visus pas mųs lankytis, o užtikrinam, kad busite užganėdinti

J. VAITKEVICIA & CO.,
201 Millbury St., Worcester, Mass.

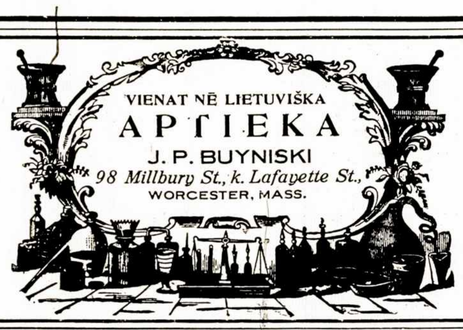

Siutus ir Kitokius Rubus

DUOKIT PASIUT MUMS!

Užtikrinam, kad jus sučėdysite pinigų ir turėsite GRAŽIUS RUBUS. Mes imam materiją iš gerųjų firmų ir ir primieruojam rubą pagal žmogų, todel nesudarko žmogaus išveizdos ir buna tvirtesni,

GERUS VYRAMS SIUTUS IR OVERKOTUS PIGIAUSIAI GERAI PASIUVAM.

Musų firmos randasi New Yorke ir Paryžiuje, todel mes greičiau gaunam visokias naujausias formas.
JEIGU NORITE TURĖT GERUS RUBUS PIGIAI, TAD ATEIKITE PAS MUS.
Taipgi išvalom ir išprosinam visokias vyrų ir moterų drapanas.
Tikras jusų brolis lietuvis

E. G. KLIMAS,
4 Sigel Srteet, -:- Worcester, Mass.

JEIGU SERGATE——
Moterįs užliangusiom ligom, kurias neturit vilties išgydyti pas daktarus, —kreipkitės pas manes o busit užtikrintos sveikata. Aš gydau taip pat ir vyrus

ONA KUPSTIENĖ
366 Millbury St.
Worcester Mass.

AGENTŲ ATYDAI.
Nauja knyga rusams mokintis angliską kalbą parsiduoda po 25 c. Geras nuosimtis pardavėjams, kur rusų randasi, galima parduoti. Reikalaukite pas mus.
M. Paltanavičia,
15 Millbury St., Worcester, Mass.

HOTEL VERNON
Prop. M. Mc. CADY
Puikiausis hotelis vietoje Lietuvių apgyventoj.
VERNON SQUARE,
WORCESTER, : : MASS.

Vienintėlė Lietuviška Krautuvė,
kuri parduoda visokius vaisus--fruts cukerkas, ledinę smetoną ice cream.
Visokius minkštus gėrymus, cigarus, cigaretus ir tabaką
Baliams, vestuvėms, krikštynoms pristatom į namus. Nepamirškite!
A. ABRAITIS,
85 Millbury St., Worcester, Mass.

VINCAS CESNA ir J. KIELE

Veža anglis ir malkas visiem. Perkrausto žmones ir atlieka visokuius darbus su arkliais.
441 Millbury St., Worcester.
Tel. Park 3563-W

Užsirašyk sau ar savo pažįstamiems Lietuvoj bei Amerikoj
VIENYBĖ LIETUVNINKU
Eina jau 30-tus metus.
Prenumerata $2.00 metams; $1.00 pusei metų. Kanadoje $2.50 metams; $1.25 pusei metų. Anglijoj, Lietuvoj ir kitur $3.00 metams; $1.50 pusei m. Pamatimui vieną num. siunčiam dovanai Knygų katalogą siunčiame ant pareikalavimo dovanai.
J. J. Pauksztis & Co.
120-124 Grand Str.,
Brooklyn, N. Y.

ŽUVŲ RINKA
Šviežiausias žuvįs, oisterius, klemsus, vėžius, taip-gi marinavotus galima gauti kenes. -:- -:-

Tyras Cod Liver aliejus ir gyvi vėžiai ant pardavimo žmonėms ir į krautuves.
Sullivans Vernon Sq. Fish Market

Jei norite turėt gerą laikraštį, tai užsisakykite
"ATEITĮ"
"ATEITIS" išeina 3 kartus į savaitę: Utarninkais, Ketvergais ir Subatomis ir darbo žmonėms pilnai atstoja dienraštį.
"ATEITIS" eidama 3 kartus į savaitę paduoda naujausias žinias iš visokių atsitikimų visam pasaulyje.
"ATEITIS" yra vedama gabių redaktorių, kuriai sandarbininkauja visa eilė įžymiausių lietuvių rašytojų.
"ATEITIES" kaina tik $2.50 metams ir $1.50 pusei metų. Į užrubežį $3.50 metams ir $2.50 pusei metų. Norintiems "Ateitį" pamatyti, vieną numerį siunčiame dykai. Adresas:
ATEITIS PUBLISHING CO.,
366 W. Broadway, So. Boston, Mass.

Kuopni Vaistai ir užtikrintos GYDUOLĖS.
Mes esame importuotojais visokių vaistų ir galime pristatyti visados kuopniausius ir šviežiausius jumi vaistus. Pas mus galite gauti ir plačiai žinomas gyduoles Groblewskio kaip Zmejacznik, Rožių Balsamas ir visą eilę Severos gyduolių pas mus galite visada gauti.
Importuoti vaistai pas mus galima gauti. Musų kainos yra žemiausios.
Daktarų receptai kogeriausiai speciališkai sutaisomi
BREWER & CO.
56 FRONT STREET,
WORCESTER, MASS.
Užsakymai prisiųsti pačtu, greitai išpildomi.

LIETUVIAI IR LIETUVĖS!
Jus žinote, kad žmogaus išvaizda tik tada buna graži, kada jis turi gražias ir tinkamas, pagal savo mierą, drapanas. O pas Worcesterio lietuvius kaip tik to truko. Daugelis jaunų vyrų ir merginų praleidžia didelius pinigus pasipuošimams, bet atsakančai, kiek aš patėmijau, nei vienas neturi pasiuto siuto. —Delto tai aš ir atidariau naują kraučystės šapą, kad papuošt Worcesterio jaunimą tinkamomis drapanomis, o ypač šiam sezonui.
Aš siuvu naujas, suprosinu ir pataisau senas drapanas, kaip vyrų, taip ir moterų ir daug pigiau negu kiti kraučiai visame mieste, ir savo darbą gvarantuoju.
K. GAGAS,
382 Millbury St.
Worcester, Mass.

AMERIKOS LIETUVIO
Agentas
J. MIERNIKAS
221 Ames St.
Montello, Mass.

JOHN CHERNIUS,
Lietuviškas Fotografistas.

Atliekame darbą gražiai, pigiai ir greitai. Nutraukiame pagrabus stubose.
Malevojam didelius paveikslus visokiom maliavom už žemiausią prekę. Turime visokių fremų dėl paveikslų ir spilkų visokio didumo
Prisiėjus reikalui nepamirškite lietuvio.
24 Millbury St., Worcester.
Tel. Park 2385

KUR BĖGI JONUK?
—Aš bėgų į Conlins čeverykų krautuvę.
10 Vernon Square.
Tę parduoda gerus čeverykus.

VERNON TEATRAS
VERNON SQUARE
PO NAUJU PRIZIURĖTOJU
8 PERMAINŲ PARODA
rodoma kožna dieną. Gera muzika.
Tiktai 5 Centai Visiem.

S. L. A. Prieglaudos Namo Fondui Dovana
"AMERIKA"
Didžiausias šaltinis visokių informacijų, rinkinys įvairių faktų, žinotinų Amerikoj gyvenantiems ir į čion atkeliaujantiems lietuviams.
Knyga Didelio Formato 288 Puslapių,
KAINA 75 CENTAI.
Reikaiaudami, kreipkitės šituo adresu:
A. B. STRIMAITIS,
307 W. 30th ST.. NEW YORK, N. Y.

Tinkamiausis lietuviams laikraštis yra
"DARBININKAS"
"DARBININKAS" eina utarninkais, ketvergais ir subatomis.
"DARBININKAS" paduoda daug žinių iš darbo lauko, apie unijas, apie darbininkų judėjimą.
"DARBININKAS" paduoda daug straipsnių, naudingų darbininkams pasiskaitymų, rašytų pačių darbininkų.
"DARBININKAS" paduoda svarbiausius nuotikius visame pasaulyje, indomiausias žinias ir žingeidžiausius atsitikimus.
"DARBININKAS" visuomet turi smagių, gražių eilių, dailių vaizdelių ir apysakaičių.
"DARBININKAS" visuomet turi viso to, kas darbininkui svarbu, naudinga, indomu ir suprantama.
"DARBININKAS" nuolatai išleidinėja knygelių, kurios dailumu, gražumu, turiningumu, pigumu viršija visas išleistuves.
Skaitykite ir platykite "Darbininką" ir jo leidinius.
Prenumeratos kaina: tris kartus savaitėje metams $3.00; pusmečiui $1.50; vieną kartą savaitėje, užsisakant tik subatinius 8 pusl. numerius, metams $1.50, pusmečiui 75c.
Adresas:
"DARBININKAS"
242 W. Broadway, So. Boston, Mass.