AMERIKOS LIETUVIS

LITHUANIAN AMERICAN

No.15 Vol.IV. Tel. Park 6407 WORCESTER, MASS 12 d. balandžio - April, 1917 m... 4 cents per copy Metas 4.

Entered as second-class matter September 29, 1914, at the post office of Worcester Massachusetts, under the Act of March 3, 1879.

"Teyne" 807 W. 30th St.

Karės Stovis Apskelbtas. $3,502,517,000 Pinigalauta del Pirmo Meto Karės Išleidų.

Milžiniški prisiruošimai visur matosi. Vokiečių prekybos laivai priešai bus vartojami kaipo transportai. Suv. Valstijų laivynas saugos Vakarinį Atlantiko vandenyną. Vokiečių špiegai arojami visose dalyse Suv. Valstijų. Cuba apskelbė karę Vokietijai. Didelis anglų laimėjimas vakaruose; paėmė apie 10,000 vokiečių viename mušyje. Rusai ir anglai susijungė Mesopotamijoj. Vokiečiai paėmė 10,000 rusų Volhynijoj. Rusai žada lietuviam laisvę.

Karės Žinios

FRANCUZAI LAIMI ANT 8 MYL. FRONTO.

Londonas, bal. 3 — Francuzai šiandien sumušė vokiečius ant 8 myl. fronto į pietus St. Quentino. Jie pagriebė visą eilę tvirtai apdrutintų pozicijų ir du kaimu Dallon ir Giffecourt, taipgi keletą svarbių augštumų. Visa vokiečių linija į vakarus ir į rytus Somme upės buvo pastumta atgal.

Anglai tuo tarpu pasidarė sau poziciją 2 myl. į šiaur-vakarus St. Quentino; kadangi francuzai [illegible] 2 myl. į pietus ir į šiaurė[illegible] karas šio [illegible] francuzai [illegible] tarpe priešų, ir vokiečių padėjimas St. Quentine yra gana keblus. Anglai šiandien paėmė kaimą ir mišką St. Quentino apielinkėje.

Į piet - rytus nuo Arras, po ilgo mušio, anglai užėmė svarbų kaimą Henin - sur - Cojeul, laike didelio sniego šturmo. 6 kiti kaimai Arras apielinkėje pateko į anglų rankas per praeitas kelias dienas.

KOVOJIMAS TIES PANEVĖŽIO GELŽKELIU.

Petrograd, bal. 3 — Į pietus Illukšto, ant abiejų šonų Panevėžio gelžkelio, vokiečiai, po ilgo bombardavimo, užpuolė ant rusų pozicijų ir įsiveržė į jų apkasus. Bet rusai kontr-atakavo su durtuvais ir tuojaus juos vėl išvijo.

Rusai atmušė vokiečių užpuolimus ir kitose vietose.

SUBMARINAI UŽMUŠĖ 117 YPATŲ.

New York, bal. 3 — 117 ypatų žuvo, kuomet vokiečių submarinas sutorpedavo be prasergėjimo du anglų garlaiviu, Trevose ir Alnwick Castle. Tarpe žuvusių randasi 2 moterįs ir 1 kudikis. Tą pranešė 24 ypatos, kurias francuzų laivas Venezia išgelbėjo ir atvežė į New Yorką. Jie buvo išgelbėti tik kuomet jau buvo plaukę 4 dienas ir keturias naktis, per baisų kovo mėnesio šaltį. 5 ypatos mirė per tą laiką iš peršalimo ir nuovargio. Nekurie buvo iš proto išėję pirm mirimo. Visų išgelbėtų ypatų kojos ir rankos buvo baisiai sutinę ir jie buvo persilpni net išmesti iš luotelio jau numirusius vyrus.

SĄJUNGIEČIAI APSUPA ST. QUENTIN.

Londonas, bal. 4 — Per 6 mylių frontą į pietus ir į piet-rytus St. Quentino, francuzai vėl sumušė vokiečius ir užėmė tris kaimus ir priėjo dar arčiau prie St. Quentino. Į šiaur-vakarus nuo tenai, anglai užėmė naują kaimą. Mušiai atsibuvo laike sniego šturmo. Vokiečiai labai skubiai pasitraukė iš savo pozicijų, palikdami 3 kanuoles, daug kitos karės medegos ir žymų skaičių savo sužeistųjų.

[illegible] ANGLŲ [illegible] UŽUIDĖ SĄVUOSIUOSE.

Berlinas, bal. 4 — Vokiečiai sako, kad St. Quentino apielinkėje, anglai turėjo labai didelius nuostolius. Netoli Noreuil anglai netyčia užmušė 240 iš sąvųjų, kuriuos vokiečiai buvo paėmę nelaisvėn ir gabeno į užpakalį savo linijų. Iš 300 anglų nelaisvių, tik 60 pasiekė vokiečių užpakalines linijas.

VOKIEĆIAI PERĖJO PER STOKHOD UPĘ.

Berlinas, bal. 4 — Volhynijoj, 35 myl. į šiaur-rytus Kovelio, vokiečiai sudavė sunkų smugį rusams, sako vokiečių karės Biuro pranešimas. Vokiečiai persiveržė per Stokhod upę ir padarė didelius nuostolius rusams, paimdami ir daug grobio.

BOMBARDUOJA MONASTIR.

Paryžius, bal. 4— Serbų karės biuras praneša, kad vokiečių orlaiviai tankiai mėto bombas ant Monastir. 47 ypatų jau užmušta o 29 sužeista. Didžiuma šio skaičiaus buvo moterįs ir kudikiai. Daug namų sunaikinta.

Macedonijoj pastaruoju laiku tebeina tik lengvesni žvalgų susirėmimai bei artilerijos šaudymas.

VOKIEĆIAI ĮSIVERŽĖ Į FRANCUZŲ EILES.

Londonas, bal. 5 — Į šiaur-vakarus nuo Reimso, parinkti Hindenburgo pulkai labai smarkų antpuolį įvykdino an francuzų linijos, per 1½ mylios frontą. Jų tikslas buvo užimti vakarinį Aisne kanalo, kas jiems ir pavyko nekuriose vietose.

Francuzai sako, kad nors vokiečiam pavyko įsiveržti į jų linijas kai kur, jie juos vėl išvijo. Berlinas sako, kad paėmė 800 francuzų nelaisvėn.

Anglai paėmė dar du kaimu. Besitraukianti vokiečiai pakliuvo į jų pačių supainiotas špiegluotas vielas ir labai daug nukentėjo nuo anglų kulkosvaidžių. Anglai paėmė 8 kulkosvaidžius ir arti 100 nelaisvių.

RUSAI UŽĖMĖ KHANIKIN.

Petrograd, bal. 5 — Rusai užėmė svarbų turkų miestą Khanikin ir priegtam Kasrichirin, abu ant Persijos ir Mesopotamios rubežiaus. Rusai dabar kovoja su turkais ties Dekke. Turkai nori su laikyti juos nuo perėjimo Diala upės. Pulkas rusų raitelių buvo pasiųsta į Kizil - Robat, kad susijungti su anglais.

Šiaurės Galicijoj, sako rusai, jų pulkai atmušė 6 smarkias vokiečių atakas ir išvarė vokiečius, kurie kaip kur persiskverbė per jų linijas. Rusai pripažysta, kad turėjo didelius nuostolius mušyje palei Stokhod upę.

NUSKANDINO AMERIKONŲ LAIVĄ.

Washington, bal. 5 — Vokiečių submarinas nuskandino be prasergėjimo neapginkluotą amerikonų laivą Missourian, 4981 tonų, kuris plaukė namon iš Genova, Italijos. Įgula buvo išgelbėta.

NORVEGIJA NETEKO 105 LAIVŲ; 183 JUREIVIŲ.

Londonas, bal. 5 — Per vasario ir kovo mėnesius, norvegai neteko 105 prekybos laivų, 166,322 tonų iš viso, ir 182 jureivių.

Nuo pradžios karės, norvegai jau neteko laivų išviso 600,000 tonų.

ANGLAI PIRMYNŽENGIA.

Londonas, bal. 6 — Vis atakuodami vokiečių liniją tarp Arras ir St Quentin, anglai tolyn nužengė šiandien, ir užėmė kaimą Lempire, kuris randasi tik 5 mylios nuo Cambrai — St. Quentin vieškelio, kurį anglai labai norėtų pasiekti. Visur bežengdami pirmyn, anglai randa didelius skaičius vokiečių lavonų, kas rodo, kad vokiečiai labai priešinasi anglų pirmynėjimui.

Į šiaur- rytus Reimso, kur kruviningas mušis tebėjo per dvi dieni, francuzai pogresuoja.

VOKIEĆIAI PAĖMĖ ARTI 10,000 RUSŲ.

Berlinas, bal. 6 — Vokiečių karės biuras praneša, kad mušyje palei [illegible] Stokhod upę, vokiečiai paėmė 130 rusų oficierių ir 9500 karei vių nelaisvėn. Taipgi 15 kanuolių, 150 kulkosvaidžių ir 9 bombų mėtančias mašinas

Tai didžiausias pralaimėjimas ką rusai turėjo jau per ilgą laiką.

ANGLAI IR RUSAI IŠVIEN VEIKIA.

Petrograd, bal. 6 — Rusų ir anglų priešakiniai pulkai dabar veikia ir vien prieš turkus ant kairiojo kranto Diala upės, netoli Persijos rubežiaus.

DIDELI ORINIAI MUŠIAI.

Londonas, bal. 7 — Per praeitas 48 valandas, anglų orlaiviai nuvyko 17 kartų virš vokiečių užpakalinių linijų ir numetė 8 tonus bombų. Šiuose veikimuose dalyvavo šimtai orlaivių. 28 anglų orlaiviai nesugrįžo; 15 vokiečių orlaivių buvo sunaikinti o 31 sugadintas. 10 vokiečių balionų buvo sudeginti. Bombos numesta ant vokiečių stovyklų, sandėlių ir gelžkelių. Taipgi 1700 paveikslų buvo nufotografuota vokiečių apkasų bei susinešimo linijų. Orlaivių stotįs toli į užpakalį vokiečių fronto buvo sugadinta. Vokiečių orlaiviai smarkiai priešinosi užpuolikams.

Berlinas sako, kad sąjungiečiai šiuose mušiuose neteko 44 orlaivių o vokiečiai tik 5.

BAISUS BOMBARDAVIMAS FRANCIJOJ.

Londonas, bal. 7 — Per dvi praeitas paras, kartu su oriniais mušiais ant vakarinio fronto, Ypres apielinkėje ir nuo Lens iki Arras, tebėjo baisus bombardavimas. Anglai naudojasi savo didžiausiom kanuolėm, kad sutruškinti vokiečių apdrutinimus. Sakoma labai dideli skaičiai vokiečių užmušta Orlaiviai diriguoja kanuolių veikimus.

Francuzai tuo tarpu, su savo sunkia artilerija, bombarduoja vokiečių naują liniją nuo St. Quentino iki Reimso. Francuzai bombardavo patį St. Quentiną.

Vokiečiai tuo tarpu, bombarduoja miestą Reims.

ANGLAI STUMIA VOKIEČIUS ATGAL.

Londonas, bal. 8 — Orlaivių mušiai ir didelis artilerijos šaudymas dar vis tebeina ant vakarinio fronto; karės veikimas nė kiek nesiliovė per Velykas. Anglų aviatoriai nulėkė labai toli į užpakalį vokiečių linijų, kai kur net 50 mylių anapus fronto.

Ties Bapaume — Cambrai vieškelio, anglai nustumė vokiečius apie dvi mylias atgal.

RUSŲ PASISEKIMAI JUODOSIOSE JURĖSE.

Petrograd, bal. 8 — Pulkas rusų išlipo iš torpėdinio laivo ir sunaikino turkų stovyklą ties pajure Juodųjų Jurių. Toliau šis torpėdinis laivas pagriebė 10 vėjų plaukiančių laivų, su labai didelės vertės tavorais ir pargabeno juos į Trebizondą.

LIEPIA CIVILIŠKIEM APLEISTI REIMSĄ.

Paryžius, bal. 8 — Vakar vokiečiai paleido 1200 šuvių iš didelių kanuolių į Reimsą ir užmušė vieną civiliškį o sužeidė tris.

Užtai kad aiškiai matosi, jogei vokiečiai yra pasiryžę sunaikinti seną ir garbingą miestą Reims, valdžia paliepė visiem gyventojams kurie nėra butinai reikalingi tenai, apleisti Reimsą. Prieglauda bus suteikta tiems, kurie neturi giminių bei draugų kitose vietose.

DIDELIS ANGLŲ LAIMĖJIMAS.

Londonas, bal. 9 — Anglų karumenės laike pirmo didelio antpuolio šį pavasarį, persilaužė per vokiečių apdrutintas pozicijas ant 12 mylių fronto nuo Arras iki Lens. Kanadiečiai paėmė garsų Vriny augštumą, kuri buvo labai tvirtai apdrutinta, ir buvo sulaikius sąjungiečių pirmynėjimą čionai per du metu. Kanadiečiai nužengė 3 mylias pirmyn.

Nors mušis dar nebuvo pasibaigęs vėlai šiandien vakare, anglai jau buvo paėmę net 6000 nelaisvių, keleta kanuolių ir daugybę kitos karės redegos.

Mušis prasidėjo apie 5:30 val. ryte. Per 4 dienas ir naktis prieš tam, nuolatinis šaudymas šimtų anglų kanuolių buvo sutriuškinęs vokiečių apdrutinimus.

Anglų apšarvuoti automobiliai daug pagelbėjo atakoje. Anglai užėmė 6 kaimus šioj apielinkėje.

Tuo pat laiku, anglai įvykdino atakas per 40 mylių frontą į pietus Arras mušio lauko. Netoli St. Quentin ir kitur, anglai paėmė 6 kaimus. Išviso jau suskaityta net 5816 nelaisvių o daugelis dar nebuvo suskaityta. Orlaiviai irgi daug prisidėjo prie išlošimo šio mušio. Anglai neteko 10 orlaivių, bet sunaikino 2 vokiečių ir sugadino gal visiškai dar 15.

Nuo Somme iki Aisne upės, francuzų artilerija be perstojimo veikia. Vokiečiai vis bombarduoja Reimsą, kurį baigia griauti. Dar keleta civiliškių buvo užmušta.

NUSKANDINO AMERIKONŲ LAIVĄ.

Washington, bal. 9 — Gauta pranešimas, kad vokiečių

Saugojimas Laisvės.

Sąvaitinis Laikraštis
"AMERIKOS LIETUVIS"
Eina Ketvirtadieniais
Leidžia
M. PALTANAVIČIA
15 Millbury Street, Worcester, Mass.
Prenumeratos Kaina:
Suvienytose Valstijose Metams - $2 00 —— Pusei Metų - - - $1.00
Kitose Viešpatystės Metams - $2.50 —— Pusei Metų - - - $1.25
Apgarsinimų kainos ant užklausimo. Antrašas:
"AMERIKOS LIETUVIS"
15 Millbury Street, Worcester, Mass
4 Centai už Numerį.

The Lithuanian Weekly
"LITHUANIAN AMERICAN"
Every Thursday
Published by
M. PALTANAVIČIA
15 Millbury Street, Worcester, Mass.
Yearly Subscription:
In United States - - - $2.00 —— 6 Months - - $1.00
To Foreign Countries - - $2.50 —— 6 Months - - - $1.25
Advertising rates on application All communications should be addressed:
"LITHUANIAN AMERICAN"
15 Millbury Street, Worcester, Mass.
4 Cents per Copy.

submarinas atakavo ir nuskandino be prasergėjimo neapginkluotą amerikonų prekybos laivą Seward, 3390 tonų, Tarpžeminėse jurėse. Jureiviai buvo išgelbėti. Seward keliavo namon iš Genova, Italijos.

ANGLAI PAĖMĖ 11,000 NELAISVIŲ.

Londonas, bal. 10 — Pasekmės anglų didelio antpuolio Arras apygardoje kas valanda pasirodo didesnės. Anglai užėmė visas vokiečių drutvietes, kai kur ant šio fronto, ir dargi ištisas kanuolių baterijas. Paskučiausios žinios parodo, kad anglai jau turi net 11,000 nelaisvių, tame skaičiuje net 235 oficieriai; taipgi suvirš 100 kanuolių, 60 apkasų kanuolių ir 163 kulkosvaidžius.

Nežiurint didelių sniego šturmų, ir kaip kur, labai smarkaus vokiečių pasipriešinimo, anglai jau nužengė 5 mylias pirmyn ant šio fronto. Anglai taipgi visur pirmyn ženge ant 40 mylių fronto nuo Arras iki St. Quentin. Anglų didelės kanuolės jau gali bombarduoti svarbų miestą Cambrai iš dviejų pusių.

ANGLAI LAIMI MESOPOTAMIJOJ.

Londonas, bal. 10 — Anglų generolo Maude kariumenė jau nuvyko 54 mylias į šiaurę Bagdado. Čionai anglai sumušė turkus, užėmė svarbią gelžkelio stotį ir paėmė suvirš 200 nelaisvių, taipgi daug gelžkelio reikmenų.

112 žuvo ekspliozijoj.

Chester, Pa., 10 — 112 ypatų, daugiausiai moterįs ir merginos žuvo o 121 buvo sužeista laike visos eilės baisių ekspliozijų, kurios atsibuvo Eddystone Amunicijos dirbtuvėje, šrapnelių budinke. Nekurie iš sužeistų buvo mirtinai užgauti ir mirčių skaičius gal iš viso sieks 150. Budinkas sutriuškintas į šmotelius. Sakoma ekspliozijos kilo už tai kad kas nors tyčiai padegė budinką. Tyrinėjimai tebeina.

Amunicijos industrija taip padidėjo Anglijoj, kad vienoj vietoj, kur 1915 m. radosi durpių klampynės, dabar randasi dirbtuvės, kuriose dirba 25,000 ypatų.

SANTIKIAI TARP SUV. VALST. IR VOKIETIJOS.

Vokietija neapskelbs karę.

Berlinas, bal. 3 — Vokiečių spauda sako, kad Vokietija visai neatkreipia atidos į Suv. Valstijų apskelbimą "karės stovio". Pati Vokietija neapskelbs karės ir nekovos su Suv. Valst. Submarinų karė tolyn tesis, taip kaip tęsėsi nuo 1 d. vasario, bet submarinai neužklups labiau ant amerikonų kaip ir ant kitų neutralių laivų. Nebus jokios permainos vokiečių pasielgime su amerikonais gyvenančiais Vokietijoj. Vokietija tikisi, kad Suv. Valstijos lygiai gerai apsieis su vokiečiais čionai gyvenančiais.

Šaukia moteris užimti vyrų vietas.

Washington, bal. 3 — Tautiška Lyga del Moterų Tarnystės karės laike prižadėjo Prezidentui pagelbėti kuomtik galėdama. Tarp kito, ši Lyga prižada suteikti Laivynui 500 moterų bevielinio telegrafų operatorių. Moterįs taipgi bus lavinamos užimti vyrų vietas kitose darbo šakose, taip kad daugiau vyrų bus paliuosuota del tarnavimo kariumenėje.

Anglai pasakys kaip gaudyti submarinus.

Washington, bal. 3 — Manoma, kad visi didelėje slaptoje laikyti sąjungiečių sekretai del gaudymo submarinų bus netrukus perduoti Suv. Valst. laivynui.

Abelnai žinoma, kad šiame gaudyme naudojamasi tinklais, orlaiviais, mažais greitais laivais ir tt., ir kad anglai tokiu budu sugavo daug vokiečių submarinų. Bet apart žinomų budų, sakoma anglai turi labai svarbių sekretų del gaudymo submarinų, kurių nieks nežino.

Y. M. C. A. siulo savo patarnavimą.

New York, bal. 3 — Y. M. C. A. — t. y., Jaunų Vyrų Krikščioniška Sąjunga, pasiulys valdžiai patarnavimą 500 labai puikiai išlavintų vyrų ir taipgi $3,000,000 del kareivių gerbuvio. Y. M. C. A. prižada prisidėti ant kiek galėdama del palinksminimo, suraminimo naujos kariumenės, taip kaip lyg šiol darbavosi del gerbuvio reguliarės kariumenės bei milicijos, kuomet radosi ant Meksiko rubežiaus. Jie ketina visur įtaisyti stotis, kur kareiviam bus rodyta krutanti paveikslai, kur rasis knygynai, kur jie abelnai galės pasilinksminti ir pasilsėti, rašyti laiškus ir tt.

Senatas nubalsavo už karę.

Washington, bal. 4 — Šį vakarą Senatų Butas priėmė karės rezoliuciją 82 balsais prieš 6 balsus. Rezoliucija formališkai apskelbia karės stovį prie kurio sako Vokietija privertė Suv. Valstijas. Rezoliucija daleidžia prezidentui vartoti visas Suv. Valstijų kariumeniškas bei laivyno jiegas bei valdžios turtą idant vesti karę ir pasekmingai užbaigti ją.

Mobilizacijos vieta del Rytų bus Springfield, Mass.

Springfield, Mass. bal. 4 — Suv. Valstijų Rytų Karės Departmentas išleido paliepimus oficieriam išrinkti vietą netoli Springfield del pusiau-pastovaus mobilizacijos abazo, kur bus sukoncentruota 4 kariumenės divizijos arba apie 100,000 kareivių. Springfield buvo išrinktas už tai kad didelis gelžkelio centras, ir vieta paranki pasiekti iš visos Naujos Anglijos bei New Yorko.

Prezidentas pareikalavo $3,502,517,000.

Washington, bal. 5 — Prezidentas šiandien prašė Kongreso, kad susyk jam suteiktų 3 bilijonus, 502 milijonus, 517 tukstančius dolerių del karės reikalų per vieną metą. Pinigai bus išleisti maž daug sekančiai:

Karės departmentui, $2,952,537,933.

Kad padidinti laivyną iki 150,000 jureivių o marininkų iki 30,000 vyrų, $175,855,762.

Del kitų laivyno reikalų, $292,538,790.

Del pagerinimo pajurės sargybos, $600,000.

Del visokių kitų apsiginimo reikalų, $100,000,000.

Idant surinkti šiuos pinigus, valdžia parduos bondsus, padidins taksas, ypač ant didelių sąvasčių ir didelių įeigų; ant degtinės, alaus, tabako ir kitų perteklių.

Suv. Valstijos gali naudotis dideliu turtu.

Washington, bal. 5 — Jokia šalis stodama karen, neturėjo tokį turtą kaip Amerika. Jos laivynas yra neką mažesnis už Vokietijos, ir ji turi keletą daug naujesnių, galingesnių laivų negu kokia kita šalis. Jos kariumenė yra maža, bet labai gerai išlavinta ir ji turi 20,000,000 ypatų, iš kurių gali pasidaryti milžinišką kariumenę.

Jokia tauta pasaulėje nėra taip turtinga industrijom bei gelžkeliais. Industrijos yra gerai suorganizuotos,; net 32,000 dirbtuvių jau buvo pasiulinta valdžiai del vartojimo, kaip jai išrodys labiausiai naudinga.

Tautos Apginimo Taryba, kuri susideda iš gabiausių finansų, komercijos, mokslo bei darbo vadų šioj šalyje, jau išdirbo pilnas industrijų sumobilizavimo plenas.

Vario komp[...] suteikti valdž[...] nori vario u[...] dabar gauna[...] panijos suti[...]ti. Kelios [...] bystės pa[...] valdžiai. [...] leum Komp[...] pasiulė 5 la[...] galionų žib[...] kitų produk[...] padarė pan[...] mus.

Amerikos [...] cija prižadė[...] tų darbinin[...] džios reikal[...] darbininkų [...] Darbo Depar[...] turi 80 šakų [...] Suv. Valstijų [...] mentas išg[...] darbininkų p[...]

Moterįs siulo [...]

Washingto[n] [...]vynios moter[...] siulė tarnavi[...] čių valdžiai.

Tautiška M[...] sčių Sąjunga, [...] ninkių, Fe[...] Kliubų, Moti[...] ir daugelis ki[...] terų sąjungų [...] vo patarnavir[...]

Net Lyga [...] Taikos ir Am[...] Draugija pra[...] tui, kad pilna[...] dabar.

[...]us pasiren[...]

Raudonas Kr[...]

Washingto[n], [...]rikos Raud[...] yra pasirengęs dažiurėti milijoną kareivių. Apart tukstančių gydytojų, net 20,000 dentistų pasiulė savo patarnavimą valdžiai.

Visokių vaistų bei medikališkų reikmenų dabar renkama į didelius sandėlius. Raudonasis Kryžius yra pasiryžęs taip gerai prižiurėti amerikonų sužeistų, kaip joki sužeisti niekur nebuvo prižiurėti.

Laivyno prisirengimai.

Washington, bal. 5 — Privatiniai laivų budavotojai padėjo į šalį privatišką darbą ant kurio jie uždirba kartais net 50 nuošimčių ir dabar padeda visą savo laiką ant budavojimo laivynui reikalingų laivų, ant kurių jie uždirba tik 10 nuošimčių daugiau negu darbas lėšuoja.

Laivynas turi surašą visų laivų šioj šalyje kurie galėtų buti naudingi ir reikalui pakilus visi bus vartojami.

Prieplaukoje ir laivyno stotyse padaryta žymios permainos; dideli plieno tinklai buvo įtaisyti daugelyje vietų ir dar 1000 tinklų užsakyta. Tnklai yra 1050 pėdų ilgio. Del gaudymo submarinų aplink Suv. Valst. pajures, net 2000 laivukų rengiama.

Submarinams papėdė Meksike.

Washington, bal. 5 — Kongreso atstovas Miller iš Minnesota, pranešė Atstovų butui, kad apart Vokietijos užsienio dalykų ministerio Zimmermano suokalbio, kuris buvo išdu[...]tas 28 d. kovo, dar radosi sek[...]antis paragrafas, kurį Suv. Valst. valdžia nepaskelbė:

Jeigu Meksikos valdžia ant to sutiks, submarinų papėdės bus įsteigta Meksikos prieplaukose, iš kur bus suteikta ginklų, amunicijos, ir maisto. Visiem rezervistam (t. y. vokiečių) paliepta eiti į Meksiką. Padarykite pasirengimus atakuoti išilgai viso [...]ubežiaus".

Kuomet šis pranešimas dasigavo į valstybės sekretoriaus ausis, jis tą visą griežtai užgynė, bet Miller vienok tvirtina, kad tai teisybė.

Priegtam jis sako jogei jis yra dažinojęs, kad trįs vokiečių laivai atvyko Meksikon ir kad daugybė vokiečių oficierių randasi kaip Villos tarp ir Carranzos kariumenėse.

Karė Paskelbta.

Washington, bal. 6 — Kaip tik po 3 val. ryte, Atstovų butas priėmė karės rezoliuciją 373 balsais prieš 50 balsų. Kaip 1:18 val. po pie[...] Prezidentas Wilson pasirašė po šia rezoliucija, ir karės stovis formališkai įvyko. Vėliau prezidentas išsiuntė proklamaciją apskelbdamas karės stovį ir prašydamas v[...]sų žmonių pasirodyti save iš tikimais šiai šaliai. Vokiečiams čionai gyvenantiems buvo pranešta, kad jiem bus nieko nedaryta, tol kolei jie save ramiai užsilaikys. Netrukus po tam buvo išleista žinomų vokiečių špiegų bei paliepimai del suareštavimo agitatorių.

Paliepimai irgi buvo pasiųsti į visas laivyno bei kariumenės stotis.

SUAREŠTUOJA 60 ŠPIEGŲ.

Washington, bal. 6 — Suv. Valstijų general advokatas išleido paliepimą, kad 60 vokiečių, tikrai žinomi kaipo špiegai arba pavojingi agitatoriai butų suareštuoti.

Taipgi ketinama sergėti 15,000 ar 18,000 vokiečių rezervistų, kurie randasi šioj šalyje, ir kurių vardus valdžia žino Daugelis iš šių rezervistų labai įsipyko valdžiai, ir gal bus suimti.

Laivyno rezervai pašaukti.

Washington, bal. 6 — Laivyno milicija ir rezervai, apie 15,000 vyrų iš viso, buvo pašaukti tarnyston.

Tuo tarpu, daugiau rekrutų gaunama į laivyną negu į kariumenę. Matomai tarnavimas ant jurių nors pavojingesnis, vienok turi didelį patraukimą del jaunų vyrų.

Daugybė vokiečių laivų pagriebta.

Washington, bal. 6 — Kuone 100 vokiečių prekybos laivų buvo pagriebta. Sakoma šie laivai taps Suv. Valstijų sąvastis ir musų valdžia užmokės už juos po karei.

Šie laivai, kurie buvo radę prieglaudą amerikonų prieplaukose pradžioj karės, turi labai didelę vertę. Sakoma, nors vokiečiai buvo sugadinę jų inžinus ir tt. kaip tik po pertraukimo ryšių, juos galima į keletą sąvaičių vėl sutaisyti. Jie bus vartojami kaipo transportai ir vež visokias karės reikmenas sąjungiečiams. Iš viso šie laivai yra 629,000 tonų.

14 iš šių laivų yra taip dideli, kad galėtų vežti 40,000 kareivių ant syk, du kartu tiek kiek visi amerikonų laivai, kuriuos galima butų vartoti tam tikslui. Suvienytos Valstijos turi tik 8 savus transportus, ir tai nelabai greitus. Didžiausias vokiečių laivas yra "Vaterland", 54,000 tonų.

Įgulos šių laivų bus tuo tarpu laikomos imigrantų stotyse.

Cuba apskelbė karę Vokietijai.

Havana, bal. 7 — Prezidentas Menocal vakar prašė Cubos kongreso, kad apskelbtų karę Vokietijai ir stotų pagelbon Suv. Valstijų. Kongresas šiandien įnešė ir priėmė rezoliuciją, kad apskelbt karę. Prezidentas pasirašė po rezoliucija. Keturi vokiečių laivai kurie randasi Havanoje buvo pagriebti tuojaus. Cuba ketina suteikti kariumenę 10,000 liuosanorių Suv. Valstijom.

Cubos priežastis del stojimo karės yra tokia pat kaip Suv. Valstijų — neapribuota submarinų karė.

Meksikonai eina rubežiaus link.

San Antonio, Tex. bal. 7 — 4,000 Carranzos kareivių buvo pasiusti link rubežiaus. Meksikonų valdžia sako jie ten pasiusti, kad nedaleisti Villai prieiti prie Suv. Valstijų. [illegible] El Paso, Tex.

Žmonės čia jau buvo pradėję nerimauti, bet generolas Pershing paskelbė, kad nėra ko bijoti. Viskas tyku ant rubežiaus ir vokiečiai neparodo jokio neprietelingo veikimo.

Vokiečiai suareštuoti New Yorke.

New York, bal. 7 — Du nužiurėti vokiečiai buvo suareštuoti čionai. Jų kambaryje buvo rasta 8 karabinai, 8 revolveriai, amunicijos, Suv. Valstijų žemlapių ir instrumentų del žemlapių darymo.

Priegtam buvo suareštuotas tulas vokietis lieutenantas, 79 metų amžiaus, kuris jau 31 metas kaipo gyvena šioj šalyje iš pensijos, ką vokiečių valdžia jam suteikia. Valdžia turi darodymų, kad jis yra agentas vokiečių generalio štabo. Sakoma, kad šie areštavimai turės svarbias pasekmes.

Neturi buti jokių streikų laike karės.

Washington, bal. 8 — Darbo komisija Tautos Apginimo Tarybos, nutarė darbuotis, kad nebutų jokių streikų laike karės; visi nesutikimai turi buti paduoti Tautos Apginimo Tarybai, del nusprendimo. Kadangi į Darbo Komisiją įeina atstovai darbininkų ir atstovai darbdavių, galima tikėtis, kad per jų pasistengimą tikrai galės buti taika tarp šių dviejų luomų, ir Ameriką netrukdys darbo streikai kaip trukdė Angliją ir kitas šalis šioj karėje. Visi gal veiks iš vien del šalies gerovės.

7 areštavimai Chicagoje.

Chicago, bal. 8 — Septyni vyrai, kurie sakoma dalyvavo vokiečių suokalbiuose bubo suareštuoti čionai. Jų skaičiuje randasi ir trįs indusai, kurie dirbo United States Steel dirbtuvėse, Gary, Ill.

Paterson, N. J. Čionai buvo areštuotas Francis Widmor, redaktorius anarchistiško laikraščio, kuris išleido šaukimus į darbininkus, kad streikuotų prieš karę.

Sąjungiečiai labai nudžiugę.

Wasrington, bal. 8 — Paskutinėm keliom dienom, buvo gauta pasveikinimai nuo visų sąjungiečių, kurie labai džiaugiasi kad Suv. Valstijos įstojo karėn, nes sako tas parodo, kad ši karė yra tikrai demokracijos prieš autokraciją.

Paryžiaus miestas pasiuntė pasveikinimus visiem[...] Amerikos miestam.

Hoover bus maisto komisijos galva.

Washington, bal. 8 — Taryba Tautos Apginimo šiandien paskyrė galvą Amerikonų Belgų Šelpimo komisijos, p Herbert C. Hoover, pirmininku maisto komisijos, kurios užduotis bus sutvarkyti ir išrišti visus maisto klausimus šioj šalyje laike karės. Gali buti, [...] Suv. Valstijose bū[...]smingai tai[...] Nejaugi ji, mažutė, nejaučia, [...] nors maisto kontrolė, kad nebutų stoka maisto ir taipgi kad nieks nebutų išeikvota veltui.

Tikimasi karės su Austrija.

Washington, bal. 9 — Austrija, išreiškdama pilną ištikimybę Vokietijai, pertraukė ryšius su Suv. Valstijom ir manoma iš to netrukus įvyks karės stovis tarp šių dviejų šalių.

Suv. Valstijų valdžia tuomet susyk paliepė pagriebti 14 austrų laivu šios šalies prieplaukose. Manoma, kad Bulgarija ir Turkija netrukus seks Austrijos pavizdį.

Suv. Valst. laivynas sergės Vakarų Atlantiką.

Washington, bal. 9 — Suv. Valstijų laivynas netrukus pradės aktyviai daiyvauti karėje. Jo užduotis bus sergėti Vakarų Atlantiką. Anglų ir francuzų karės laivai, kurie pirmiau atliko šią užduotį, sugrįžš namon.

Pagriebė amunicijos laivą.

San Diego, Cal., bal. 10 — Du Suv. Valstijų torpėdiniai laivai pagavo škunerį, kuris vežė amunicijos į prieplauką ant vakarinės Meksikos pajurės. Laivas buvo prikrautas karabinų ir kulkosvaidžių kulkomis. Nepranešta koks tai laivas buvo, nė kam jis priklausė.

Brazilija pertraukė ryšius su Vokietija?

Londonas, bal. 10 — Gauta pranešimas, kad Brazilija jau pertraukė ryšius su Vokietija ir kad karės stovis gal netrukus įvyks.

Apžvalga.

Dar 1914 metais "Amerikos Lietuvio" No. 14, mes tarp ko kito nurodėme:

"Kaip Rusijos liaudis turi viltį pasiliuosuoti iš po slėgenčio biurokratizmo jungo, taip ir mes galime tikėtis susilaukti sau laisvės. Per ilgus šimtmečius kartu su Rusijos liaudžia, kartu su kitomis Rusijos pavergtomis tautomis, mes kentėjome sunkią monarchizmo priespaudą, mums bus lemta sykiu su jais ir pasiliuosuoti."

Mes nekartą nurodėme, kad Rusijos liaudžiai mes galime pasitikėti daugiau negu anglų ar francuzų politikieriams, negu vokiečių prižadams. Ir mes neapsirikome — laisva Rusija neapvylė musų pasitikėjimo. Kuomet Vokietija leido vien įvairias paskalas kas link Lietuvos likimo, kuomet **Francija ir Anglija** vien tylėjo kas link lietuvių klausimo, šiandieninis Rusijos premieras, rusų liaudies valios reiškėjas, praneša mums pirmą Lietuvos lais svės gandą, žada atlikti savo pareigas sulyg lietuvių tautos.

Plačiai žinomas lietuvių kompozitorius ir muzikas p. M. Petrauskas žada nuo pradžios gegužio mėnesio leisti nuolatinį leidinį muzikos veikalų — "Kanklės". "Kanklės" eisianči[illegible] kartą per mėnesį ir jose [illegible]s vien tik muzika, paskirta dainavimui, pianui, smuikai ir kitiems instrumentams be jokių kitokių rašinių. Leidėjas pasižada leisti "Kankles" iš[illegible]isus metus, nežiurint į nuostolius, kokius kartais priseitų jam panešt.

"Kanklės" eisiančios muzikos formate in octavo. No. —1 tilps "Aras", maišytas kvartetas su piano palydėjimu. N.—2. "Valia, valužė", dviem balsam ir pianui iš operos "Šienapiutė". No. — 3 "Naujoji Gadynė", balsui ir pianui. No. — 4. "Kriputis", naujas šokis iš operetės. "Tarnaitė Pamokė," — tiktai pianui. No. — 5. "Dainius" balsui ir pianui. No. — 6. "Daina be žodžių", dviem smuikom ir pianui.

Visi veikalai yra Miko Petrausko kompozicijos ir renkami busę tiktai tokie kurie tinka plačiosios visuomenės naudojimui. Kaina atskyrų numerių busianti nuo 25 iki 60 c., prenumerata visiems metams už 12 numerių vienas doleris ir užsienyje doleris ir pusė. Antrašas : —M. Petrauskas, 395 Broadway, So. Boston, Mass.

Po sustojimui muzikos laikraščio "Muzika" kurį leido **St. Šimkus musų visuomenėje** jautėsi trukumas muzikal skiriamo laikraščio. Tą trukumą kaip tik prašalins "Kanklės". Geistina tik, kad musų visuomenė remtų "Kankles", kad nepriseitų leidėjui jas sustabdyti.

Illinois valstijos atstovas McCormick paskelbė jogei jis pasiulys rezoliuciją Atstovų Bute kurioje išreiškiama pageidavimas atstatymo Belgijos ir Serbijos, insteigimo neprigulmingos Airijos ir Lenkijos.

Rezoliucijoje nors ir kalbama apie mažasias tautas ir jų teises, vienok apie Lietuvą nėra paminėta. Reikėtų musų organizacijoms pasirupinti, pasiusti nurodymus ir reikalavimus, kad ši rezoliucija butų pataisyta paminėta ir Lietuvos neprigulmybės reikalavimas. Nes ši rezoliucija vis-gi gali turėti ir nemažą svarbą.

Suvienytų Valstijų Prezidentai.

Trumpos Biogratijos Visų šios Salies Prezidentų.

MILLARD FILLMORE, Tryliktas prezidentas. Gimė Cayuga paviete, New York, 7 d. kovo, 1800. Dar visai jaunas budamas, gavo mažai progos mokintis. 1820 m. jis nuvyko į Buffalo, kur jis pradėjo mokintis teisių. Tuo tarpu jis užsidirbo duoną mokindamas pradinėje mokykloje. Jis tapo advokatu 1823 m. 1828 m. buvo išrinktas į valstijos legislaturą o 1832 m. į Kongresą. 1836 mete buvo vėl išrinktas ir išbuvo Kongrese iki 1842 m. 1844 m. jam nepasisekė tapti New Yorko gubernatorium. 1847 m. buvo paskirtas New Yorko Kontrolierium, ir atsisakė nuo šios vietos 1848 m., kuomet buvo išrinktas Suv. Valstijų vice-prezidentu. Numirus prezidentui Taylor, jis tapo prezidentu 10 liep. 1850 m. Jam **nepavyko tapti kandidatu** į prezidentus 1852 m., tad pasibaigus jo terminui, jis visai atsisakė nuo tolesnio dalyvavimo politikoje. Jis tykiai praleido reštą savo gyvenimo ir mirė Buffalo, N. Y. kovo 8. 1874 m.

FRANKLIN PIERCE, Keturiokliktas prezidentas. Gimė Hillsborough, New Hamshire, lapkr. 23, 1804 m. Mokinosi Bowdoin kolegijoj, kurią pabaigė 1824 m. Tapo advokatu 1827 m. Išrinktas į valstijos legislaturą 1829 m. Nuo 1833 iki 1837 buvo atstovas į Suv. Valst. Kongresą. Nuo 1837 iki 1842 m. buvo senatorium. 1846 m. jam buvo paskirta vieta Suv. Valstijų general - advokato, bet jis neapsiėmė. Buvo liuosanoris karėje su Meksiko. Labai greitu laiku buvo paskirtu pulkininku ir paskui Brigadier - generolu. Buvo išrinktas prezidentu Suv. Valstijų, 1852 mete. Inauguracijos prakalboj (kovo 4, 1853), jis pasakė, kad jis pritarė juodųjų vergijai ir tvirtai išpildys įstatymą, kas link pabėgusių vergų sugrąžinimo. Iš priežasties to, susitvėrė republikonų partija, kurion įstojo dauguma ypatų neapkenčiančių vergijos. Ir vėliau iš to kilo civilė karė. Franklin Pierce mirė Concord, N. H., spal. 8, 1869 m.

SAKO VOKIEČIAI PLATINA MARĄ.

Specijalis "Boston Globe" korespondentas Francijoj 3 d. balandžio pranešė kad francuzų gydytojai sakė, jog pirm apleidimo apygardos į vakarus St. Quentin, vokiečiai buvo tyčia užkrėtę francuzus gyventojus, vyrus, moteris ir kudikius, su džiovos bakterijom. Nors francuzų gydytojai patvirtino tą pranešimą, "Globe" jis atrodė taip stebėtinas, taip baisus, taip stačiai negalimas, kad paliepė korespondentui surasti jeigu galima, amerikoną gydytoją, kuris ištyrinėtų dalykus bešališkai, ir pranešt apie tai.

Korespondentas surado žymų Bostono pathologistą, Dr. Theodore C. Beebe, kuris dabar randasi Francijoj, ir jis apsiėmė daryti ištyrinėjimus. 8 d. bal, "Globe" buvo pranešta pasekmės šio ištyrinėjimo.

Dr. Beebe sako, kad nors jo nuomonėje negalima gauti tikrų, neužginčiajamų darodymų, vienok yra nemaža darodymų, sulyg kurių galima manyti, kad vokiečiai bando platinti "baltą marą", t. y. džiovą, Francijoj.

Dr. Beebe, kuris yra perdėtinis laboratorijos Amerikonų Ambulanco lygonbučio, netoli Neuilly, nuvyko į Chantilly ir senelis, kur dabar dažiurima daugelis pabėgėlių iš apielinkės St. Quentino, idant ištyrinėti pranešimus apie maro praplatinimą. Du žymus francuzai gydytojai perdėtiniai Chantilly ligonbučio buvo pranešę, kad vokiečiai nuduodami, kad čiepija žmones nuo rauplių, kurie jie pranešė žmonėms labai buvo prasiplatinę Francijoj, įleido jiems į rankas džiovos bakterių, vieton vaccino, tikro serumo del apsaugojimo nuo rauplių.

Bet ir šie francuzai gydytojai negali tikrai prisiekti, kad tai buvo džiovos bakterijos su kuriom žmones buvo ičiepyti, nes galėjo taipgi buti tuberculinas, vaistas nukreipimui džiovos, arba ir vaccinas, mat šie visi serunai arba vaistai paliktų lygius ženklus įčiepijimo vietoje. Bet lyg šiol vokiečiai niekuomet nepasirodė toki mielaširdingi, kad norėti apsaugoti žmones vietose kurias jie apleidžia. Jei jie taip butų padarę, kaip tik užėmė šias vietas, tai butų aišku, kad norėjo laikyti žmones sveikus, idant ir kareiviai neužsikrėstų. Bet dabar jie pradėjo čiepyti žmones tik apie 4 ar 6 sąvaitės atgal, kuomet buvo jau žinoma, jog turės trauktis. Priegtam, jie gerai žinojo, kad Francijoj nėra rauplių, nors jie taip gazdino žmones.

Gana žingeidus dalykas, ir gi, kad tik tie vaikai bei žmonės, kurie buvo įčiepyti apsirgo džiova. Kiti, nečiepyti, jeigu serga, tai plaučių uždegimu ar kuo kitu. Štai kodėl galima nužiurėti vokiečius, sako Dr. Beebe.

Rodos, kad tai nežmoniškas, stačiai pekliškas žiaurumas, bet vokiečiai jau seniai buvo kaltinami taip pat baisiais dalykais. Paveizdan iš Rumunijos parėjo žinios kaip vokiečių aviatoriai numetė užnuodintų saldainių į Bucharesto gatves, kad vaikai surinktų juos ir suvalgytų. Neseniai, Bar-le-Duc, Francijoj, miesto valdžia pranešė apie tokį pat darbą. Tad galima tikėti ir į šį žmonių užnuodijimą.

Gana žingeidu, taipgi, kad ir seneliai, 70, 80 ir net 90 metų sirga džiova, kas gana nepaprasta. Didžiuma sergančių džiova labai greitai numirė. Kitų sergančių pabėgėlių protai yra labai nusilpninti iš priežasties jų vargų. Jie tik kalba apie jų degančius namus, apie jų nelaimes, bet rodos negali aiškiai pasakyti kas atsitiko. Didžiuma pabėgėlių, ypač labai senų ir labai jaunų, yra taip nusilpnę, nubadėję, kad jiem reikės mirti, nors ir neserga džiova. Aišku, kad abelnai, vokiečiai neišpasakytai žiauriai elgėsi su jais.

---

* * *

— Mamaite, mamaite! šiandien graži dienelė — saulėta, tarė Vincelis — Sniego tik kur-nekur putinėlis randasi. Ant upių visas ledas, lyg skauradoje sviestas, sutirpęs. Ir vieversėlis dailiai čiulba. Leisk mane, mamute, ant upės žvejoti-lydekauti. Aš parnešiu nudurįs lydekų, tu batvinius pramesi — skanesni bus. Ar leisi? A?!..

Motina atsiminusi prabilo:

— Nebloga suneli butų. Tik ar tu rasi lydekas, ar gi jos bus dar gyvos?..

— Bus mamute, bus! Ar atmeni tuos laikus, kuomet Povilukas buvo namieje, dar tėvelis buvo gyvas. Jis daugybę tuomet lydekų parnešdavo. Net dėdienei neretai suteikdavo pramesti kopustams...

Vincelis apsuko kojaites kelioms eilėms autų. Apsivilko kailinukais, ant kaklo apsisuko šaliku, tarbelę užsikišo už juostos, išėjo, laikydamas durtuvus - žeberklus ant peties...

Už valandėlės, Vincelis, nusiminęs, sugrįžo iž žvejonės. Liudnu balseliu motinai tarė:

— Nemačiau nei vienos lydekos upėje. Tas vanduo tokis netyras, tokis negražus, jame niekas nematyti, nes jis raudonas, raudonas... lyg kraujas...

MURAGAS.

Didėji Francijos Revoliucija.

(Tąsa).

Bet nežiurint viso to, žmonės dar gal butų ilgai kentėję ir nesukilę, jeigu ne finansinis krizis, jeigu bankruta nebutų stovėjus Francijos akyse. Francijos žmonės buvo apsunkinti tikrai baisiom mokestimi, muitais ir tt. Per tulą laiką jie išmokėjo kas met net po 800 milijonų frankų mokesčių. Bet ačiu netikusiam surėdymui, ačiu apgavystei kuri buvo plačiai vartojama valdininkų, tik pusė šios sumos pasiekė karaliaus iždą, kita pusė liko urėdninkų rankose. Bet ir ta pusė kuri pateko į karaliaus rankas, nebuvo sunaudota reikalingiems tikslams ale išleista karaliaus, karalienės ir visokių dvariškių ant tuščių niekų. Del užmokėjimo karių išlaidų, del kitų reikalų, valdžia vis skolino pinigus ir tiek skolos turėjo kad 1789, kuone 250 milijonų frankų buvo išmokėta vien kaipo interestas šios školos. Valdžia bandė visaip išvengti bankrutos, atmetė tulas skolas, pinigus nukarpinėjo ir tt. ir tt., bet vis buvo veltui; Francija tik gilyn lindo į skolą bankruta buvo neišvengiama.

Per labai ilgą laiką žmonės žinojo, kad daug pinigų buvo veltui išeikvota, jie nežinojo tikrai kaip, nes jokių atskaitų nebuvo išduota. Bet 1781 m., kuomet karalienė atstatė finansų ministerį Necker už tai kad jis patarė jai ir dvariškiam ekonomiškiau gyventi, Necker išleido pamfletą, kur jis išdavė atskaitas ir parodė kaip paikiai pinigai buvo išeikvoti, ir kodėl bankruta gręsė. Žmonės tada pradėjo dar labiau mastyti, savę klaustis kodėl taip turėjo buti, kodėl jie turėjo tą visą kęsti.

Dalykai dar vienok taip tęsėsi kelis metus. Dar du ministeriai bandė šiaip taip pagerinti finansus — bet veltui. Galutinai pirmas iš jų, Calonne, 1786 m., pasakė karaliui kad jis neturi pinigų, negali daugiau skolintis ir kad butinai reikia gilių reformų finansų dalykuose. Lyg šiol vien prastuoliai mokėjo taksas; Calonne patarė imti mokestį už žemę nuo visų savininkų, bajorų, dvasiškijos ir prastuolių. Esanti Francijos "parlamentai" nenorėjo nė klausyti apie tai, tad karalius ant Calonne patarimo sušaukė susirinkimą "įžymiųjų," t. y. bajorų bei augštos dvasiškijos. Šie susirinko 1787 m. bet nesutiko su Calonne'o sumanymais, nes sakė, kad reikia greitos reformos, o pirm negu mokestis butų galima uždėti ant žemės, reikėtų ją išnaujo matuoti, kas imtų ilgą laiką. Įpykęs, Calonne išspausdino savo plenus ir išdalino tarp žmonių, kad jie apie tai spręstų. "Įžymieji" atsakė ant to protestu, ir sakė kad tikra reforma turėjo buti sumažinimas išlaidų, ir kad Calonne turi išduoti išlaidų atskaitą. Calone to nedrįso duoti ir buvo prašalintas. Naujas ministeris Lomenie de Brienne gavo daleidimą nuo "įžymiųjų", paskolinti 60,000,000 frankų, paskui liepė jiems išsiskirstyti. Tada jis prašė Paryžiaus parlamento, (šis parlamentas buvo tik teisdarių taryba), kad užtvirtintų tuos pat įstatymus, kuriuos Calonne norėjo įvesti. Parlamentas atsisakė ir pareikalavo, kad Visuotinis Seimas butų sušauktas.

Per ištisą metą kova tebėjo tarp Paryžiaus parlamento ir ministerių. Provincijų parlamentai ir vidurinės luomos pritarė Paryžiaus parlamentui; paprastieji žmonės taipgi kurie pastaruosius kelis metus buvo tankiai alkį kentę (nes uždėrėjimas Francijoj buvo labai blogas ir prieg tam, tuli turtuoliai dar užgriebdavo kviečius ir paskui parduodavo juos labai augštom kainom), pradėjo garsiai murmėti prieš valdžią. Paryžiuje atsibuvo net ir didelės riaušės 1788 m., kurios buvo sunkiai numalšintos.

Birželio mėn. 1788 m., Dauphine provincijos žmonės nutarė nekęsti ilgiau tykiai, ir laike didelio susirinkimo jų svarbiausiame mieste, Grenoble, nutarė sušaukti visų luomų atstovų susirinkimą del besiteiravimo kaip butų geriau elgtis. Šis tai jau buvo tikras pasipriešinimas prieš valdžią — beveik sukilimas, tad valdžia pasiuntė kariumenę kad sustabdyti šiuos veikimus. Bet komandantas šios kariumenės, atvykęs į Dauphine rado žmones taip inirsusius, kad nedrįso ant jų užpulti ale sutiko leisti jiem sušaukti susirinkimą, bet tik ne Grenoble. Tad 21 d. liepos, visų trijų Dauphine žmonių luomų atstovai, keleta šimtų žmonių iš viso susirinko kaimelyje Vizille. Trečia luoma (prastuoliai) turėjo du syk tiek atstovų kaip bajorija arba dvasiškija. Šie atstovai įnešė rezoliuciją reikalaujant kad Visuotinis Tautiškas Seimas visos Francijos butų sušauktas del pagerinimo dalykų stovio Francijoj. Atstovai rezoliucijoj prisiekė kad Dauphine ateityje mokės tik tas taksas kurias Visuotinis Seimas nutars ir taipgi pareikalavo, kad nuo karaliaus butų atimta tiesa pasiusti bile ką į kalėjimą be jokio teismo.

Ši rezoliucija padarė stebėtinai didelį įspudį ant visos Francijos; visur žmonės atkartojo jos pareikalavimus ir galutinai karalius ir jo ministeriai turėjo pasiduoti. Lomenie de Brienne, kuris negalėjo jau daugiau pinigų pasiskolinti tad turėjo atsisakyti nuo vietos kaipo finansų ministeris, bet pirm pasitraukimo, su karaliaus pritarimu sušaukė Visuotiną Seimą ant 1 gegužio, 1789.

(Toliau Bus.)

Valtelė.

Greit irias lengvutė valtelė
Per jurų krutinę putotą,
Bangose palieka takelį,
Žvaigždutėm's sidabro nuklota.

Ir kur ji džiaugsmingai taip plaukia?
Nejaugi ji, mažutė, nejaučia,
Kad jura supykus ten kaukia
Ir vėjai sparnuoti bais' siaučia?

Ir kas ją į tolį masina?
Pražus ji vilnyse slapčiose:
Jau žvaigždę auksinę gesina
Juodi debesėliai rytuose..

Neliusta valtelė silpnutė —
Ji perplauks tą jurą audringą;
Ne sykį jai vėjai bais' putė,
Siubavo jie jurą galingą..

Kovoj sau vilnių begalinėj,
Į tolį irklais ji vis kasas.
Ji žino — už ruko mėlinėj,
Žvaigždelė šviesi neužgesus..

Slavianka. 23 — X — 1916.

A. Vaičiunas.

(Iš "Liet. Balso.").

ŽADA LAISVĘ LIETUVAI.

Kunigaikštis Lvoff, Rusios ministerių kabineto premieras ir dabartinės valdžios galva, prisiuntė sekantį kablegramą Tėvynės Mylėtojų Draugijos prezidentui, Dr. A. J. Zimontui, Chicagoje:

Petrograd,
April 1st, 1917.

President of the Association of Lithuanian Patriots, Chicago.

Deeply touched by your telegram. I am convinced that the freedom of Lithuania will be built now when the freedom of all nations is an absolute principle, and free Russia will do her duty for her Lithuanian brother.

Prince Lvoff.

Lietuviškai išvertus:

Prezidentui Tėvynės Mylėtojų Draugijos, Chicagoje:

Giliai (esu) sujudintas Jusų telegramu. Aš esu persitikrinęs, kad Lietuvos liuosybė bus subudavota dabar kuomet visų tautų liuosybė yra absoliutiškas principas, ir laisva Rusija atliks savo pareigą sulyg savo Lietuviškojo brolio.

Kunigaikštis Lvoff.

Viršminėtas kunigaikščio Lvovo telegramas yra atsakymas į pasveikinimą, kurį Tėvynės Mylėtojų Draugijos prezidentas buvo išsiuntęs naujai Rusijos valdžiai ir kuris skambėjo sekančiai:

Prince Lvoff,
Premier,
Petrograd.

On the morn of the birth of Russia's freedom the Association of Lithuanian Patriots of America begs Your Excellency accept the expression of its profound joy and sympathy. Long live great Russia.

("Lietuva".)

Gyventojai New Yorko miesto kas met suvalgo maisto už nuo $800,000,000 iki bilijono dolerių.

Cincinnati, Ohio, bendorių unija padarė trijų metų kontraktą sulyg kurio mokestįs žymiai pakeltos. Nekurie bendoriai gaus net $4. daugiau ant sąvaitės.

-:- -:- -:-

San Francisco Darbo Taryba ketina per ateinantį metą tarp ko kito, suorganizuoti viešų mokyklų mokytojus ir įrašyti juos į Am. Darbo Federaciją.

-:- -:- -:-

Tulas Jonas Drysdale, 120 m. amžiaus, iš Guyandotte, W. Va., pranešė savo draugams kad ketina apsivesti su tula našlė. Jis atrodo apie 75 m. amžiaus ir sakoma yra dar labai drutas. Praeitą vasarą jis atliko 100 myl. kelionė ant arklio.

-:- -:- -:-

Įbaugintas gandais apie maisto nedateklių, tulas Littleton, N. H. žmogus nupirko ir sukrovė į savo namą ant čielo meto provijantų. Bet aną dieną ugnis iškilo jo name ir viskas sudegė, tad jis vienok liko be maisto.

PO MEDŽIU.

Gerbiamieji: —

Nuo paskutinio musų susirinkimo po medžiu gana daug kas pasaulėje persimainė. Šešta diena balandžio, atnešė mums karą — karą su nenugalimu kaizerio štabu. Šioji žinia nemažai užmušė dvasią musų žmonių, per visą šitą laisvą šalį. Męs turėjome nesulyginamai gerą laiką nuo pradžios Europos karės išėmus tik tą, kad musų giminės, broliai ir seserįs, yra išblaškyti ir daugelis jų randasi gana sunkiam padėjime Europos karės laukuose.

Dabar kada kaizeris jau įsiveržė su savo kumščia ir į Ameriką, ir kada šitoji laisvoji šalis turi imtis už nekenčiamo ginklo, koks likimas mus toliaus laukia niekas aiškiai negali permatyti.

Vienas mums daiktas lieka, tai yra, kad męs turime sutikti šitą nelaimę šaltai, nesikarščiuoti, neišsigąsti, nenusiminti, nes kiekvienoj nelaimėje už vis labiausiai žmogui padeda jo sveikos mintys, jo šaltas apsiėjimas.

Vienas daiktas mums reikia atminti tai yra susilaikyti nuo nereikalingų kalbų, nevesti tuščių diskusijų priešai musų valdžios veikimą nes dabar musų tiesos jau netokios kaip kad buvo pirma, kada šalis nebuvo kariškam padėjime. Dabar tiesos persimaino, musų išrinkti atstovai į tautos tarybą su dideliu daugumu balsų, nutarė, kad su kaizeriu kitokio išėjimo nėra kaip tik ginklas prieš ginklą. Taigi jeigu jie taip nutarė tos tiesos turi buti įvykdintos ir laikomos už svarbias pakol neateis kitos permainos. Greitos permainos gali ateiti jeigu visa musų šalis kalbės vienu žodžiu, veiks didumenės nutarimo darbą. Dabar nėra laiko ištobulinti musų siauros nuomonės ir išmokinti žmoniją, kad taip veiktų, kaip męs manome priešingai dabartiniam padėjimui.

Vienintėlis ir geriausias daiktas yra tai mėginti tęsti gyvenimas be nusigandimo, mės. Kaip iki šioliai, taip be sąjausmo savo nelaimės. Kaip iki šiolei, taip ir toliaus triuskime savo dienos darbą kantriai ir darbščiai. Permainos jau netoli, didelės permainos ant gerovės žmonijai labai sparčiai ateina, tad jeigu reikės ir mums pavargti kiek daugiau tai nedovanai, nes ir mums tos permainos turi savo aruode ką-nors dovanų ir męs lygiai pasinaudosime jomis kaip ir tie broliai musų, kurie purvinose apkasose ant karės lauko turi vargti. Daug kartų musų protas visai kitaip diktuoja negu, kad pasaulėje kas darosi. Musų trumpas ir siauras apmastymas nevisada aiškiai parodo kad tik musų mastymai o daugiau niekeno yra svarbųs ir teisingi. Nors jie ir butų teisingi ir šventi, bet vistiek męs turime klausyti diduomenės, klausyti jų nutarimų arba parodyti jiem, damokyti juos kad ir jie taip aiškiai reikalus suprastų, kaip kad męs suprantame.

O jeigu neįstengsime to padaryti tai liuosai ir noriai turime sutikti su diduomenės veikimu.

Daugelis musų brolių labai nusiminę, taip kad ir pavinševonių savo draugams ir pažįstamiems per Velykas nesiuntė. Daugelis galvas nuleidę žemai vaikščioja, kas labai yra negerai delei sveikatos ir del viso gyvenimo. Nėkiek nenusiminkime ir nepamiršikime savo kasdieninių uždučių. Gyvenimas musų visai nepersimainys. Gali pabrangti nekurie musų uždarbiai delto, kad daugelis žmonių jau metė darbą produktyvišką, darbą, kuris tveria ką-nors, buda voja arba taiso, o į jo vietą paėmė muškietą ir išėjo sergėti turtų, kad piktadariai nepadarytų ką-nors blogo, nesunaikintų turtų. Kiti vėl važiuos ant jurių, kad tę apginti tautos turtą ir gyvastį ir užbėgs kelią kaizerio jurių vilkams. Dar toliau kiti gal keliaus, gelbėti francuzų Republiką, Belgų prary tos tautos ir gelbės Rusijos Republiką, kas dabar labai pridera šiai šaliai arba stoti į eiles ir gintis, arba laukti kada Hindenburgas, Holvegas ir Kaizeris padiktuos visiem gyvenimo teises.

Męs žmonės po medžiu turime parodyti savo vyriškumą, ne bėgti į bankas atimti savo paskutinius centus delto, kad koks Jonas ar Petras pasakė jog tę pinigai pražus. Męs galime savo protą vartodami suprasti, kad padėti pinigai į bankas nepražus, ir negali pražuti iš priežasties karės. Karei pinigus duoda pati Tauta, iš Tautos iždo pinigai plaukia karės reikalams. Pinigus karės reikalams deda žmonės per įvairius mokesčius ir muitus. Šalis darosi vargingesnė bet lygiai visi žmonės turinti turtą, perkanti įvairius daiktus tuos pinigus sudeda.

Taigi pinigai kaip buvo bankoje, tegul taip bus ir toliau padėti. Jeigu męs su jais nemanome nieko pirkti arba padaryti kokią pramonę, tai geriausia vieta yra laikyti juos bankoje, kur jie niekad neprapuls iš karės priežasties.

Kasdieninis musų gyvenimas turi tęstis taipgi po senovei, dirbti, elgtis, rupintis su šeimynos reikalais taip kaip ir visada.

Jeigu priseis, kad valdžia pareikalaus mųs prie nekurių darbų, su noru męs turime tuos darbus užimti. Žodžiu sakant, męs dabar netu rime jau laisvės, esame po kariška ranka musų Tautos, priešintis arba skersuotis savo valdžiai padarytume sau blogo.

Valdžia tuom tarpu norėtų įkvėpti visiem žmoniem turintiem daržus arba galintiem gauti savo sklypą žemės, kad ant jos sėti ir sodyti daržoves, kad iš to turėti nors savo šeimynai rupaus maisto ant ateinančios žiemos. Nes šią vasarą bus sunku ukininkam gauti tiek pagelbos kiek jie gaudavo kitais metais ir tokiu budu daug jie negalės užaugyti miesto žmonėm, nes jie negalės apdirbti. Turčiai, kurie laiko dideles ukes įvairių augalų, parduos savo javus apsčiau negu kitais metais kariaujančiom šalimis. Norint nenorint, mais tas turės pabrangti ir delto kas tik gali, kur tik gali, lai sodina bulves, cibulius, ko pustus, morkvas ir ką galima užauginti delei maisto. Lai žaliuoja visur daržai ir iš anksto taupinama maistas.

Netrukus valdžia darys įvairias permainas darbuose ir užsiėmimuose, tvarkys gyvenimą taip, kaip jie matys reikalas, męs turime buti prisirengę viską sutiki taip kaip diduomenė šios šalies ukėsų sutiks. Turime buti kantrųs ir kovoti savo kantrybe prieš kaizerio militarizmą; kada tas kartą nusvirs, tik tada pasaulis atsikvėps savo laisva krutine. Tada bus laikas parodyti neužganėdintą gyvenimą ir reikalauti teisių kurios pagelbėtų sutaisyti vargingą musų gyvenimą.

DAR[illegible]ININKŲ ŽINIOS.

[illegible]eriai Pueblo, Col. da Plom[illegible] $6 ant dienos. bar gau[illegible]

* * *

[illegible]šimčiai Chicagos 98 nuo[illegible]ėjų yra susiorgacigarų di[illegible] nizavę.

* * *

[illegible] valstija turi nauKansa[illegible]val. darbo dienos ją devynu[illegible]l moterų. įstatymą.

* * *

[illegible]bilių mechanikai Autom[illegible]sitvėrė sau uniją. Bostone.

* * *

[illegible] Conn. mašinistų Derby[illegible] moterų narių. unija tu[illegible]

* * *

[illegible]paudos nariai tuDarb[illegible]netinį seimą gegurės sav[illegible]yje. žio mėr[illegible]

***

[illegible]en, N. J. bartende-Hob[illegible]ovojo sau 6 val. darriai išs[illegible] bo dien[illegible]

* * *

[illegible]idžiai barberiai Mo Juod[illegible] susitvėrė sau uni- bile, A[illegible] ją.

* * *

[illegible]aštunta dalis moteKuo[illegible]ninkių New Yorke rų dar[illegible]sios. yra ve[illegible]

* * *

[illegible]inis streikas ameripirm[illegible]rbininkų atsibuvo konų [illegible]e, 1802 mete, kuoNew Yo[illegible]ai sustreikavo. met jure[illegible]

* * *

[illegible]i Dundee, ŠkotiTeplio[illegible]eikavo, reikalaujoj, su[illegible]au mokesties ir dami dau[illegible] darbo valandų. trumpesn[illegible]

* * *

[illegible]ečia dalis gizelių Kuone [illegible] serga džiova. barzdask[illegible]

***

Chinijoj randasi tik vienas gerai išlavintas (pagal moderniškas nuomones) gydytojas, ant kožnų 600,000 gyventojų.

****

5,000 žvėrių kailių išdirbėjų New Yorke, gavo pakėlimą mokesties ant 10 nuošimčių.

***

New Hampshire valstijoj gal neužilgo bus įvestas įstatymas apribuojant moterų bei vaikų darbo laiką taip kad negalės dirbti daugiau kaip 54. val. į sąvaitę.

* * *

Biline, Kansas tepliorių darbo laikas buvo sutrumpintas 1 val. ant dienos o mokestis padidinta 25 centais ant dienos.

* * *

Hamilton, Kanada, ketina įsteigti miesto angliajardį, kuris lėšuos $18.000.

* * *

Forth Smith, Ark. skalbyklų darbininkai išsikovojo sau geresnes darbo sąlygas ir augštesnę mokestį.

* * *

Iš kasyklų Japonijoj bei Mandžiurijoj, japonai kas met iškasa 20 milijonų tonų anglių.

* * *

Californijos valst. viršiausis teismas nutarė, kad darbininkų atlyginimo (už sužeidimą bei mirtį) įstatymas paliečia ir jureivius.

* * *

Į blėtas maisto dėjimo kompanijos Winnipeg, Kanada, siulo priedus bei šėrus kompanijose savo darbininkams, kad tik sulaikyti juos nuo susiorganizavimo.

Pasekmingas Daržovių Auginimas.

(Tąsa).

Šabelbonai (Beans).

Šabelbonus, kuriuos užsimoka auginti naminiuose daržuose, galima padalinti į dvi rušis; tie kurie auga krumukuose ir tie kurie auga ant smaigų. Abelnai patariama visiems turėti nors kelias vagas šabelbonų, nes jie puikiai auga, daug vaisiaus atneša, ir juos galima netik valgyti per visą vasarą - rudenį, bet prisidžiovinti ant žiemos. Šabelbonai turi labai daug maistingumo savyje; juos vertėtų tankiai vartoti, bet kadangi jų kaina kuone dvigubai pakilo pastaraisias laikais, žmonės pradėjo jų mažiau pirkti. Užauginimas namie mažai lėšuoja o nauda iš to yra didelė.

Kruminiai šabelbonai. Šiuos galima sodinti bile kada tarpe 1 ir 15 gegužio. Juos padalinama irgi į dvi rušis: su geltonom ankštim ir su žaliom. Reikia butinai išsirinkti sėklas tokių šabelbonų, kurie neturi taip vadinamų "siulų" (gyslelių — strings angliškai.

Sekančios rušįs sėklų yra geriausios iš **žalioms ankštims kruminių šabelbonų: Stringless Green Podded Beans ir Bountiful.**

Pirmieji turi paplokščias ankštis o antrieji apvalas. Šie šabelbonai greičiausia užauga ir nunoksta. Kiek vėlyvesni šabelbonai yra **Longfellow** ir **Full Measure.** Vėlyviausi šabelbonai yra **Stringless Refugee.**

Sekančios rušįs yra geriausios iš **geltonom ankštim kruminių šabelbonų.** Akstyviausi yra **Brittle Wax**, paskui seka **Hardy Wax** ir **Round Podded Kidney Wax. Vėlyviausi** yra **Burpee's New Kidney Wax** ir **Stringless Refugee Wax.** (Perkant sėklas prie vardų vis pridėkit **Beans**). Pasėk po vagą kokių 20 pėdų ilgio kas sąvaitė iki 1 d. rugpjučio, ir turėsi netik šabelbonų visą vasarą (užtektinai del šeimynos 6 ypatų) [illegible] ir ant žiemos. Jeigu [illegible] šeimininkems reikia pratintis virti šabelbonus naujai nurinktus su ankštimi. "A. L-yje" bus vėliau paduoti tam tikru surašai del to).

Vagos kuriose sodini šabelbonus turi buti 30 colių viena nuo kitos. Šabelbonus pasodink 4 coliai viens nuo kito ir gerai apkaupk, kuomet pradės augti. Nurink žvinius kaip tik buna atsakančiai užaugę, bet niekuomet nerink kuomet virkščios yra šlapios, nes amaras paskui užpuola. Pasodink šabelbonus 2 coliai gilio į žemę.

Šabelbonai kurie auga ant smaigų.

Šie šabelbonai reikalauja labai gerai įmėžtos žemės. Geriausias budas yra įkasti smaigus apie trįs pėdos viens nuo kito ir apkrauti aplinkui juos gana daug gerai supuvusio mėšlo. Uždengk su 4 ar 6 coliais žemės ir tada pasodink šabelbonus, po 4 į kiekvieną krumą, su akutėm žemyn. Uždengk su dvejais coliais žemės. Reikia sėti šiuos šabelbonus į pabaigą gegužio, kuomet naktįs jau buna gana šiltos. Apie 20 ar 30 krumų užteks del vidutinio didžio šeimynos. Geriausi žaliom ankščiom smaigų šabelbonai yra: **White Creaseback, Burger's Stringless** arba **Lazy Wife's Pole.** Geriausi geltonom ankščiom yra: **Golden Cluster Wax.** Del šabelbonų kuriuos nori džiovinti ant žiemos, geriausi yra **Horticultural** ir **Speckled Cranberry.**

Saldųs Kukuruzai. (Kornai).

Jeigu nelabai didelį daržą turi, tai geriausia sodinti taip vadinamus "nykštukus" kornus, tai yra žemai augančius. Jie užima daug mažiau vietos, ir jų vaisius, nors mažesnis, yra labai skanus.

Ankstyviausios geros rušįs kornų yra: **Peep o' Day** ir **Golden Bantam.** Juos galima sodinti pradžioj gegužio mėnesio. Vagos turi buti nuo 2 iki 2½ pėdų viena nuo kitos. Kornus reikia sodinti 2 coliai gilio, 4 coliai tarpe kiekvienos sėklos. Kuomet diegai yra 4 colių augščio, reikia juos išretinti taip kad rastusi 12 colių viens nuo kito. Kuomet pradeda augti gerai, apkaupk taip kad butų krumukai. Reikia gerai dažiurėti kornus, nuolat apdirbant juos. Jei nori turėti kornų per ilgą laiką, reikia kas antra sąvaitė pasėti augščiau paduotų rušių iki viduriui liepos mėn. Arba galima pasodinti didesnių, vėlesnių kornų, kaip **Kendel's Early Giant** arba **Cosmopolitan.** Šiuos reikia sodinti į pabaigą gegužio. Dar vėlyvesi yra **Red Cob Evergreen** ir **Country Gentleman.** Šiuos reikia pasodinti bent 3 col. gilio į žemę ir palikti po 3 ar 4 pėdas vietos tarpe vagų. Juos reikia irgi dar geriau apkaupti negu pirmiau minėtus. Šie paskutiniai kornai yra labai dideli.

Agurkai (Cucumbers).

Padaryk krumukus (kupstus) iš gerai išdirbtos žemės apie 6 col. virš žemės paviršiaus. Tarpe kupstų, turi rastis bent 2 ar 3 pėdos. Kupstai turi buti padaryti iš gerai sutrašėjusio mėšlo ir apdengti su bent 4 coliais geros žemės. Į kiekvieną kupstelį pasodink bent 10 ar 12 sėklų. Jeigu žemė yra sunki, pasėk sėklas tik ¼ colio gilio. Jeigu žemė yra lengva, smėliuota (ką agurkai geriausiai mėgsta) pasodink nuo ½ iki colio gilio. Kuomet ketvirtas lapas jau pasirodo ant virkščiukės, ir jau nėra baimės vabalų, išretink taip kad liktų tik po 3 tvirtas virkščias kiekviename kupste. Nurink vaisius reguliariškai, taip kad vis naujų pasirodintų. Nereikia nutraukt agurkus nuo virkščių, nes užgauni augmenis. Geriausia nupiauti agurkus.

Galima agurkus sodinti į pabaigą gegužio, kuomet naktįs jau pradeda visai šiltos buti. Vėlyviausias rušis galima sodinti į pabaigą birželio. Geriausios rušįs yra: **Fordhook Jickling, Davis' Perfect** ir **London** Long Green.

Vienatiniai vabalai kurie kenkia agurkam yra maži, gelsvai — juodai dryžuoti vabalukai. Jie užpuola tik ant jaunų augmenų ir juos galima tuojaus prašalinti jeigu apbarstysi augmenis su **"paris green,"** sumaišytu su **land plaster.**

Dynai (Pumpkins).

[illegible] seep, $100 [illegible] $10[illegible]

Dynus geriausia auginti tarpe kornų. Reikia juos pasodinti tada, kuomet kornai jau buvo išretinti ir apkaupti paskutinį kartą, tai yra į pabaigą birželio. Kadangi kornai jau buna gerai užaugę pirm negu dynų virkščios pradeda vytis, šie du augmenai visai nekenkia viens kitam. Dynai beveik nebijo nė amaro nė vabalų. Jie tik tuomet menkai auga, kuomet ilgą laiką buna labai karšta ir sausa, ir kornai sugeria visą šlapumą iš žemės. Jiems mat reikia gana daug šlapumos. Dynus reikia nurinkti pirm didesnių šalnų. Geriausios rušįs yra: **Small Sugar ir Crook - Neck** del ankstyvesnių rušių, o **Cushaw** ir **Golden Oblong** del vėlyvesnių.

Reikia pasodinti dynų sėklas į kupstelius padarytus iš gana geros žemės ir trašalo. Pasodink apie 1¼ col. gilio, po kelias sėklas į kupstą. Gerai palaistyk.

Arbuzai (Squashes).

Arbuzai yra padalinami į dvi rušis — vasarinius ir žieminius. Tai yra labai naudinga daržovė, kuri permažai vartojama tarpe lietuvių. Arbuzai geriau auginti negu dynai, nes jie užima mažiau vietos, bet abelnai auginimas yra kuone tas pats. Tik arbuzai yra visuomet sodinami vieni sau, ne tarpe kitų augmenų, kaip dynai.

Arbuzai auga krumuose ir ant virkščių, tad galima pasirinkti kurį nori. Geriausi krumuose auganti arbuzai yra **White Bush** ir **Yellow Bush,** taipgi **Fordhook Bush** Šios rušįs yra geriausia del vartojimo kaip tik nunoksta. Ant virkščių auganti arbuzai, geriausi del laikymo ant žiemos yra **Hubbard, Boston Marrow,** ir **Delicious.** Juos reikia nurinkti ir padėti į sausas vietas sklepe pirm didelių šalnų. Juos reikia sodinti apie pabaigą gegužio arba pradžioj birželio, 1 colį gilio kupsteliuose. Tarpuose krumuotų arbuzų kupstų turi rastis bent 3 pėdos, o tarpe ant virkščių augančių, 5 ar 6 pėdos.

(Toliaus bus).

LIETUVIAI AMERIKOJ.

TELLURIDE, COLORADO

Šis miestelis randasi tarp augštų kalnų, kurie yra amžinai sniegu apkloti. Kitokių darbų čionai nėra, kaip tik aukso kasyklos. Ten dirbama dienomis ir naktimis, ar šventa ar prasta, beskir tumo. Uždarbiai neblogi; paprastiem darbinikam mokama už 8 val. $3.30 ir augščiau. Mašinistai gauna nuo $4.30. Pragyvenimas pavieniams atsieina į dieną 1 dol. staluojamuose namuose. Su šeimynom kurie gyvena, tai kaip kas nori, tai tiek išleidžiama. Perkama paprastai gana daug ant syk, tad pigiau atsieina. Paveizdan perkant čielą kiaulę, lėšuoja 15 c. ant svaro; bulvės, $4. už 100 svarų; miltai, $7. už 100 svarų Namas 4 ruimų lėšuoja apie $15.50 ant mėnesio. Lietuvių čionai gyvena apie 5 šeimynos ir apie pora desėtkų pavienių.

8 d. vasario kasykloje buvo užmuštas A. A. Jonas Marcinkevičius, 33 m. amžiaus. Jis buvo sakęs, kad paeina iš Suvalkų gubernijos, iš kur tenai netoli nuo Virbaliaus. Jeigu kas nors iš jo giminių ar pažystamų patėmys šį pranešimą, lai praneša, jo artimiausiom giminėm. Anie gali gauti už jo mirti $2,500. Taipgi kompanijos ofise dar yra dū čekiai už a. a. Marcinkevičiaus "pėdę."

Prašomi reipkitės žemiau liudytojantrašu: **Konstantin Jonota,**
Tamboy, Smuggler, Colorado.

SALEM, MASS.

Nors čionai mažai lietuvių gyvena, bet visgi nesnaudžia, šį -tą nuveikia ir kuo tolyn, to smarkiau imasi dar buotis.

2 d. balandžio, pasidarbavimu Šv. Petro ir Povilo drjos, buvo surengta prakalbos draugijos kambaryje ant Derby gatvės Kalbėtojum buvo pakviestas gerb. A. M. Martus, kuris puikiai papasakojo mums apie vargus musų brangios tėvynės Lietuvos ir kaip ji nunukentėjo nuo rusų ir vokiečių kariumenių. Publikos buvo, galima sakyti, visi Salemo ir Beverlės lietuviai, viso apie 40 ypatų. Visi ramiai užsilaikė. Kalbėtojui publika padėkavojo delnų plojimu. Aukų surinkta karės nukentėjusiems $21.75.

Ant pabaigos p. Martus ragino visus lietuvius dirbti iš vieno ir sutvėrė Sandaros kuopą, prie kurios prisirašė 27 vyrai ir kelios moterįs. Pirmininku kuopos liko išrinktas F. Egounis, sek., S. Urbonas, iždi. K. Egounis.

Priegtam sekant p. Martaus paraginimą buvo sutverta Neprigulmingos Lietuvos Fondo kuopą; į kurią nemaža narių įstojo. Pirmininku tapo išrinktas M. Paliulionis, sek. Z. Gudukas, iždi. P. Bakanauskas. Tariame širdingai ačiu ponui Martui už jo pasidarbavimą.

Aukavo šios ypatos: $2.50, L. Karaiviutė; $1.25, M. Paliulionienė; po 1 dol.: R. Kastantinavičius, P. Kastantinavičienė, K. Egounis, P. Skiotis, A. Saulėnas, P. Galvonas, F. Egounis, Z. Gudukas, L. Gudukienė, S. Urbonas, M. Paliulionis, A. Dobroželskienė. Smulkių surinkta $5.00. Viso labo $21.75

R. Kastantinavičius.

NEW BRITAIN, CONN.

Darbai pas mus gerai eina. Lietuvių čionai yra gana žymus skaičius. Turime apie penkias vyrų draugijas, bet yra daugelis ypatų, kurie nepriklauso prie jokios draugijos ir neskaito jokio laikraščio. Pasakyk kokiam iš jų, na, drauge, užsirašyk kokį laikraštį pasiskaityti," tai tau išrėks visa gerkle: "O ką man tas laikraštis priduos, aš viską žinau ir be laikraščio. Kam aš už dyką pinigus mokėsiu? Ir taip viskas brangu."

Bet tas pats brolis lietuvis, kaip įeina į smuklę ir ten praleidžia pusę nakties, nuo 6 vakare ligi 12-tai nakčia, tai nežiuri ar viskas brangu ar ne. Tada nė pinigas, nė pati sveikata jam nerupi.

Štai va 29 d. kovo, draugas lietuvis, Domininkas Jokubauskas, kuris per ilgą laiką ką buvo šioj šalyj, buvo didis smuklių mylėtojas, nakties laike išėjo iš smuklės jau gerai išsigėręs ir staiga krito ant šalygatvio. Atėjo policistas, rado gulintį ir pašaukęs ambulancą nuvežė jį į policijos stotį. Tenai policistai ėmė pilti jam ant galvos šaltą vandenį, bet jau negalėjo išgelbėti. Ir taip bėdinas žmogus pabaigė savo gyvenimą, alkoholio suėstas.

Gelijų Ponas.

CLEVELAND, OHIO.

Jau pas mus šilta, pavasaris atėjo, jau ir žolelė žaliuoti pradėjo ir medeliai sprogti. Rodos kad tai laikas kuriame visi turėtų linksmintis. Bet ne. Žymus skaičius musų clevelandiečių vaikštinėja užsnudę, kampas nuo kampo, it ko jieškodami. Visas sutvėrimas džiaugiasi, tik musų broliai lietuviai ne. Daugelis jų tik vaikštinėja nosį nukorę. Tas dalykų stovis jau tęsiasi nuo atsilankymo pas mus kovo mėnesyje, p. Liutkausko, iš Brooklyn, N. Y.

Jis karštai ragino lietuvius negerti daugiau alkoholio jokioje formoje, ir aiškiai parodė kaip alkoholis kenkia sveikatai, kaip trumpina gyvenimą, kad reikia mirti be laiko. Ir štai kodėl musų broliai nuliudę. Jie nežino kurion pusėn stoti ar prie malonaus bet nuodingo alkoholio, ar prie ilgo gyvenimo. Ir alkoholis mielas ir sveikata brangi. Ką daryti? Juk taip sunku atsisveikinti nuo alkoholio iš vienos pusės, o iš kitos, grabas visai nemielas. Aš patarčiau vienok savo broliam lietuviam velyk laikytis sveikatos, kuri visgi yra užvis brangesnė. Klausykime savo tautiečio p. Liutkausko žodžių, pasiliuosuokime iš po to smako alkoholio jungo. Bukime laisvi, protingi lietuviai. Ir atsižvelgę į pavasario linskmybę, bukime ir mes džiaugsmingi!

Clevelandietis.

MARGUMYNAI.

KARĖS NUOSTOLIAI —10 MILIJONŲ VYRŲ.

Washington. Sulyg pirmutinio pilno raporto padaryto iš atsargiai surinktų skaitlinių, matosi kad lyg šiol dabartinės karės nuostoliai siekia suvirš 10,000,000 vyrų, užmuštų, sužeistų, nelaisvėn paimtų ar taip pradingusių.

Iš šio skaičiaus, 4,441,200 sakoma yra mirę, 2,598,500 sužeisti, 2,564,500 yra nelaisvėn paimti arba pradingę. Tarpe civiliškių, ypač Rusijoj bei Balkanuose ir Armenijoj, dar 400,000 sakoma buvo užmušti arba sužeisti šioj karėje.

Sąjungiečiai neteko 6,318,400 o centralinės valdybos ir jų talkininkai 3,384,800. Priežastis taip didelio skaičiaus sąjungiečių nuostolių yra kad jie nebuvo prisirengę prie karės, ir turėjo baisius nuostolius Francijoj laike atmušimo vokiečių nuo Paryžiaus, Rusijoj laike nelaimių ties Mozurų ežerų ir Karpatuose bei Rumunijoj.

Sąjungiečiai turi 2,890,400 užmuštų o centralinės valdybos 1,550,800; sąungiečių sužeisti yra 1,676,500; centralinių 922,000. Sąjungiečių nelaisvėn paimtų yra 1,652,500 centralinių 912,000.

Lyg šiol Rusija turėjo didžiausius nuostolius — net 3,084,200, kurio skaičius net 1,500,000 yra užmušti. Paskui seka Francija, su 1,810,000 nuostolių.

VOKIETIJOS ŽAISLŲ PREKYBA.

Paskutiniame mete taikos, Vokietijos žaislų prekyba buvo verta $35,000,000. Iš šios sumos už $25,000,000 buvo išgabenta į svetimas šalis, ypač į Suv. Valstijas. Nuo karės prasidėjimo, vokiečių žaislų prekyba nupuolė ant dviejų trečdalių.

Prieš karę 100,000 vokiečių dirbo prie žaislų 1913 m., į Suv. Valstijas buvo pasiusta už $10,000,000 žaislų. Dabar įgabenama vokiškų žaislų už vos $2,500,000. Sąjungiečiai ketina ateityje pagadinti vokiečių žaislų prekybą. Jie patįs jau pradėjo dirbti žaislus. Vien Anglijoj dabar padaroma 1,500 rušių vokiškų žaislų. Francija jau padirbo už $1,000,000 lėlių. Japonam, vienok gal pateks didžiausia dalis vokiečių žaislų prekybos. Viena, delto, kad pas juos darbininkai yra labai pigūs, kita, kad jie yra labai gabūs padirbime visokių mažmožių.

SLAPTI LAIKRAŠČIAI BELGIJOJ.

Kas sąvaitė, generolas von Bissing, vokiečių militaris gubernatorius Belgijos, gauna egzempliorių "Laisvos Belgijos." Nė jis, nė visi jo špiegai negali surasti kas siunčia jam tą laikraštį, nė kur jis yra išspausdintas.

Jis reguliariškai gauna šį laikraštį, kuris juokiasi iš kaizerio ir visų vokiečių ir parodo, kad Belgija nėra taip atskirta nuo likusios pasaulės kaip vokiečiai tiki.

Nors šis laikraštis išeina kas sąvaitė ir yra išdalinamas visoje Belgijoje, rodos niekas nežino kur jis arba dar keleta panašių laikraščių yra spausdinami, kur jo išleidėjai laiko mašinas, kur jie gauna popierą bei juodylą tam tikslui, kaip padaro paveikslus. O ypač, kaip jie dagauna visas užgintas pasaulines žinias? Kur gauna žmones gana drąsius platinti šiuos laikraščius, ir koki yra šie jų agentai? Štai visa eilė klausymų, kuriuos vokiečių slaptoji tarnysta lyg šiol nepajiegė išrišti, ne žiurint to kad turi tukstančius špiegų, kad kiekvienas namas yra sergėjamas, kad nieks negali eiti iš vieno miestelio į kitą be specijalio daleidimo.

Aišku, kad šis darbas — skleidimas tikrų, ne vokiečių cenzuruotų žinių, reikalauja šimtus žmonių, kurie kas sąvaitė deda save į didelį pavojų, bet vokiečiai vienok negali jų sugauti. Kaip jie darbuojasi, tai didelė slaptybė, bet jų darbas sekasi. Sakoma nėra tos svarbios žinios talpinamos Paryžiaus laikraščiuose, kuri nebutų žinoma Bruxellyje, Antverpe, Liege, keturios ar penkios dienos vėliau. Žmonės išskaitę slapta laikraščius atsargiai sudegina juos. Paskui, kuomet vokiečiai išduoda visokias proklamacijas, kad sąjungiečiams taip ir taip blogai eisiasi, kad juos baigiama sumušti, belgai tik nusišypso, nes buvo dažinoję tikrą dalykų stovį per savo "požeminius" laikraščius.

ATBUDAVOS LOUVAINO UNIVERSITETĄ.

Amerikonai ketina atbudavoti garsų Louvaino (Belgijoj) universitetą, kuris daug nukentėjo nuo ugnies ir bombardavimo, kuomet vokiečiai užėmė miestą pat pradžioj karės. Plenai del atbudavojimo jau seniai dirbami. Manoma, kad darbas lėšuos bent $5,000,000. Pinigus ketina surinkti ir suaukauti Suv. Valstijų universitetai bei kolegijos. Komitetas kuris prižiurės atbudavojimo darbą, susideda iš perdėtinių garsiausių Amerikos universitetų. Darbas bus pradėtas kaip tik taika įvyks.

Louvaino universitetą įsteigė 1426 m. Popiežius Martinas V ir kunigaikštis Jonas iš Brabanto. Kadaise, tai buvo svarbiausias universitetas visos Europos. 16tame šimtmetyje, šis universitetas turėjo 6,000 studentų. Šio universiteto knygynas buvo ypač pagarsėjęs po visą pasaulį. Bus bandoma ant kiek galint padaryti knygyną taip kaip pirma buvo, bet daugelį senų, didelės kainos knygų, beabejo bus negalima sugražinti.

DURPĖS VĖL ATEINA Į GARBĘ.

Senovėje, durpės buvo labai plačiai vartojamos del kuro visur. Paskui, angliai užėmė durpių vietą, bent miestuose. Amerikoje kuone visai nevartojama dabar durpių, o prieš dabartinę karę, durpės jau buvo išėję "iš mados," jau ir didelėje dalyje Europos. Bet karei ištikus, pasirodė didelis nedateklius anglių ir jų kaina labai augštai pakilo. Tuomet europiečiams vėl prisiminė durpės. Švedijoj bei Norvegijoj, kur randasi ypač didelis nedateklius anglių, ir kur net gelžkeliai buvo priversti mažiau veikti iš tos priežasties, buvo išrasta budas vartoti durpes vieton anglių del kuone visokių tikslų. Jeigu vartojimas durpių pasirodė taip pasekmingas Švedijoj, manoma, kad jas galima butų ir visur vartoti.

Durpių visoj pasaulėje labai daug randasi, tik neperdirbtos, jos netinka į moderniškus pečius. Bet sakoma, kad perdibta į drutas mažas bulkeles, kaip švedai jas vartoja, durpes galima vartoti lygiai taip kaip anglius, jos išduoda kuone tokį pat karštį ir priegtam padaro daug mažiau dumų bei pelenų. Šias bulkeles galima, sako, labai pigiai padirbti. Taip kad labai galimas dalykas, kad už kiek laiko pradėsime plačiai vartoti durpes.

NUOŠALIAUSIA VIETA PASAULĖJE.

Buvo manyta, kad kuomet Napoleonas Bonaparte buvo pasiustas ant Šv. Elenos salos, jis buvo ištremtas į nuošaliausią vietą pasaulėje. Bet tas nebuvo teisybė, nes yra viena sala dar nuošalesnė ir už Šv. Elenos salą; ši sala yra Tristan d'Acunha, kuri yra atitolinta šimtais mylių nuo jos artimiausios kaimynos salos. Į kurią tik pusę eisi nuo Tristan o'Acunha, rasi tik kuone neapribuotus plotus vandenių.

Ši sala pasikelia iš jurių ant augštų akmens skardų. Ant pat vidurio salos, randasi kalnas 1000 pėdų augščio. Kloniuose, gyvena mažas burelis žmonių, kurie nežiurint kad jie yra taip atskirti nuo likusio pasaulio, rodos yra gana laimingi. Jie užsiima ukininkyste, augina galvijus ir avis. Iš daržovių jie daugiausia augina bulvių. Laivai labai retai atsilanko pas juos ir jie tik retai dagirsta likusio pasaulio naujienas. Šios salos gyventojai yra daugiausia paeiniai baltų jureivių.

VISOS SUV. VALSTIJŲ KARĖS PRASIDĖJO BALANDŽIO MĖNESYJE.

Visos svarbios karės, kuriose ši šalis dalyvavo, prasidėjo balandžio mėn.

Bal. 19, 1775 — Amerikoniška Revoliucija.

Bal. 4, 1812 — Karė su Didžiaja Britanija.

Bal. 21, 1831 — Karė su Black Hawk indijonais.

Bal. 24, 1846 — Karė su Meksiko.

Bal. 12, 1861 — Civilė Karė.

Bal. 21, 1898 — Karė su Išpanija.

Bal. 14, 1914 Užėmimas Vera Cruz, Meksiko.

Bal. 7, 1916 — Pasiuntimas Nubaudimo Ekspedicijos į Meksiko.

Bal. 2—6, 1917 — Karė su Vokietija.

PRAŠO VAIKŲ PAGELBĖTI MAISTO UŽAUGINIME.

Suvienytų Valstijų valdžia per Žemdirbystės Departmentą, šiemet pradėjo varyti didelę agitaciją tarpe žmonių, miesčionių ir valstiečių, ragindama visus prisidėti prie padidinimo maisto produkcijos šioj šalyje. Ypač miesčionįs raginami išnaudoti kiekviena atliekamą žemės sklypelį del daržovių auginimo.

Vaikai, sakoma, galėtų daugiausiai nuveikti šiame dalyke. Visose Suv. Valstijose randasi apie 6 milijonai vaikų tarp 9 ir 16 metų. Jie mokinasi mažiau negu 1000 valandų ant metų, ir paliekant po 10 val. del miego kas para, jiem lieka liuoso laiko 4000 valandų ant metų, daugiau negu 9 val. ant dienos, neskaitant nedėldienių.

Daugumoje valstijų šiem vaikam nedaleista užsidirbti ką nors dirbtuvėse, kasyklose ir tt., ir daugelis iš jų tik išmoksta tinginiauti, laiką veltui eikvoti. Vienok juos reikia išmaitinti ir aprengti — nors jie patįs neatneša jokios naudos. Bent 4 milijonai iš šių vaikų, gali dasigauti prie kiemų, tuščių lotų, ar taip vietų šale miesto, kur jie galėtų pasidaryti mažus darželius ir auginti daržovių bei šiaip vaisių. Sulyg valdžios ištyrinėjimų, matyt kad šie darželiai galėtų daug naudos atnešti, mat daugelyje vietų, per praeitus kelis metus, jau buvo daroma toki bandymai ir pasekmės buvo labai didelės.

Po gera priežiura, sako tulas žemdirbystės departmento narys, mokyklą lankanti vaikai, ir užaugę vyrai bei moterįs miesto gyventojai, galėtų kiekvienas lengvai užauginti ant atliekamos žemės, po $75. vertės daržovių. Šios daržovės galėtų buti sunaudotos namie arba apielinkėje. Nereikėtų nieką mokėti už pervežimą šių daržovių nė už tarpininkavimą krautuvninko — tad aiškiai užauginimas daržovių atneštų kuone gryną pelną Abelnai, šitokiu budu, galima butų prisidėti prie šalies maisto produkcijos su produktais vertais $750,000,000.

Ant kožno 100 vaikų tarp 9 ir 16 metų amžiaus bus paskirta patyrus žemdirbystėje ypata, kuris prižiurės jų darbą ir duos patarimus.

JAPONAI HAWAII SALOJE.

Salos Hawaii, kurios yra tarp brangiausių Suv. Valstijų sąvasčių Ramusiame vandenyne, yra kuone visai apgyventas japonų. Tai beveik tikra japonų kolonija. Tas paeina nuo didelio skaičiaus japonų vaikų gimusių ant šių salų ir iš žingeidaus japonų apsivedimo budo.

Japonėm merginom užginta apsigyventi Hawaii salose, bet japonai ten gyvenanti gali parsigabenti savo moteris. Tad japonas apsigyvenęs Havaii'je, nurašo į savo tėvynę, kad atsiųstų jam paveikslus merginų, kurios apsiimtų apsivesti. Iš šių paveikslų jis išsirenka tą kuri jam labiausia patinka, ir apsiveda su ja per atstovybę savo tėvo ar brolio ar draugo, kuris paima jo vietą laike šliubinės ceremonijos. Šitokios ženybos yra pilnai legališkos Japonijoj, ir lyg šiol, sulyg Amerikos įstatymų, šliubas kuris buvo legališkas vietoj kur jis atsibuvo, buvo legališkas visur. Tad Hawaii japonai galėjo parsigabenti savo moteris šiaip įgytas. Pasekmės to matosi Hawaii salų gyventojų skaičiuje; ten randasi 97,000 japonų, 23,000 tikrų hawajiečių, 16,000 amerikonų, anglų, rusų bei vokiečių kartu. Nuo liepos 1, 1908 iki birž. 30, 1916, Hawaii gimė tik 1,343 amerikonų kudikių o 22,387 japonų. Aišku, kad už kelių metų, salos tikrai bus japonų rankose, jei kas nors nebus daryta idant sulaikyti jų atvykimą. Tuo tarpu, jau bent buvo užginta japonams daugiau parsigabenti "paveikslų nuotakų."

A. L. CENT. KOM. REIKALAI.

AUKOS NUO 21 iki 28 kovo.

Agnes M. Eddy, $10.00; John L. McKinney, $25.00, Isabel Drew, $10.00 Mrs. Jane B. Jones, $25.00; Mrs. Menry R. Goodnow, $25.00; C, S. Bunnell, $10.00; Mr. Robert Abbe, $25.00; Samuel M. Torrance, $10.00; Geo. A. Vaterhouse, $25.00; Mrs. W. B. Baton, $10.00; Mr. Joseph Seep, $100.00; Mr. Chas. T. Brooker, $100.00; T. V, Stephens, $10.00; S. J. Woodward, $25.00; Mrs. H. Rooswell Bates, $10.00; Clara B. Comstock, $10.00; J. Dives, $25.00; Oliver S. Hayes, $10.00; Wm. B. Clark, $10.00; O. S. White, $25,00;

Įvairių . . . . . $133.50.

Išviso per sąvaitę. $633.50.

Nuo kovo 28 iki bal. 2.

Mr. C. A. Saterlee, $10.00; Mr. H. C. Derby, 25.00; Mr. and Mrs. C. S. Fayerweather, 25.00; Mr. C. F. Sturhalm, 10.00; S. Willard Thayer, 20.00; Central Church, (Worcester, Mass.) 20.00; Mr. P. P. Griffin 10.00; W.R. Bacon, 10.00; Mr. S. Nielsen, 10.00; Mr. Chas. H. Nettleton, 10.00; Mrs. M. L. Roberts, 25.00.

Įviaurių . . . . . 104.65.
Viso . . . . . $279.65.

Waterbury, Conn. sekmadienį 1 d. balandžio sumesta karės nukentėjusiems: P. Šiškinas $1.00, K. Šalčius $1.00; g. Kiaušas $1.00; g. Butkus $1.00; g. Kardas; 50 c.; A. Povilaika 50 c.; Smulkiais $2.65.

Viso . . . . . $7.65.

Lietuvių Dienos knygą užsiprenumeravo pereitą savaitę 18 žmonių. Prenumerata ir paveikslai su aprašymais tai knygai priimami toliau C. K-to Raštinėje, 200 Fifth avenue, New York City.

Rinkime miesto valdžios kuris neseniai atsibuvo Hamilton, Kanadoje, trįs atstovai suorganizuotų darbininkų buvo išrinkti į miesto tarybą.

* * *

Raportai neseniai buvo išduoti Anglijoj kas link dirbimo karės reikmenų. Šie raportai parodo, kad daugiau ir geresnio darbo atlikta laike 8 val. šiftų negu laike 10 val.

VIETOS ŽINIOS

Paskaitos.

Balandžio 8 atsibuvo "Am. Lietuvio Kursų" paskaita apie Rusijos Revoliuciją. Buvo rodomi stereoptiški paveikslai. Prelegentas papasakojo kaip Rusija buvo atsilikus nuo kitų tautų po carų valdžia, ir ko ji dabar gali tikėtis, laisva budama. Buvo priminta ir Francijos Didžioji Revoliucija ir parodyti paveikslai. Žmonių buvo apie 300. Paskaita gerai pavyko.

Ateinančio nedėldienio (bal. 15) vakare "Amerikos Lietuvio Kursai" rengia kitą paskaitą — **Kaip subudavotas žmogaus kunas.** Bus pasakyta kaip užlaikyti savo sveikatą ir kaip duoti pagelbą susižeidusiam. Labai naudinga kiekvienam pamatyti. Paskaita prasidės kaip 7:30 val. vakare, Bijou Teatre, 24 Millbury st.

Prakalbos.

1 d. balandžio svetainėje ant Waverly gatvės atsibuvo prakalbos parengtos A. L. R. K. Moterų Sąjungos 5 kuopos. Kalbėjo p-lė Petrauskaitė iš Waterbury, Conn.; P. Gudas iš So. Bostono ir vietinis klebonas gerb. kun. J. Jakaitis. Prakalbos labai nusisekė. Tarpe prakalbų buvo deklamacijų; deklamavo p-lės O. Čiginskiutė, J. Stasevičiutė ir J. Bacvinkiutė: Prisirašė 5 naujos narės. Žmonių buvo pilna svetainė.

Kuopos Korespondentė.

Worcesterio vokiečiai neturi nieko bijoti.

Mayoras Pehr G. Holmes pranešė, kad vokiečiai ir kiti ateiviai gyventojai Worcesterio, neturi nieko bijoti tol kolei jie ramiai užsilaikys, nesulaužys jokių šios šalies įstatymų. Suvienytos Valstijos niekuomet nepagriebė savastis ateivių gyventojų by tik jie neprasikalto, ir dabar nepagriebs; jų sąvastis ir pinigai nebus kliudyti.

Didelis skaičius Worcesterio jaunimo jau stojo į miliciją arba į kariumenę bei laivyną. Iš svetimtaučių, tai graikai labiausiai atsižymėjo geidime patarnauti šiai šaliai.

WORCESTER, MASS.

Aukos surinktos šv. Kazimiero dienoje, 4-ta d. kovo, 1917.

Laike Koncerto Mechanics Svetainėje. Aukavo didesnėmis aukomis: Kun. J. J. Jakaitis $30.00, Pranas Zataveckas, $10.00, Monika Bulvičienė, $5.00; Vincas Marcinkus $5.; J. Šiaudavičius $5.; Antanina Šukienė $3.; Piju s Milius $3.; Po $2.00 Benigna Aniulienė. Alekna K. Aukštikalnis, P. Bendzevičius, J. Bražulis, O. Čirvinskiutė, kun. J. Čaplikas, J. Girde, A. Goštauskas, A. Karaliukas, J. Kvedaitis, M. Lukaševičius. K. Mažeika, O. Mačienė, K. Matulis, J. Palubeckis, A. Palubeckis, J. Palubeckis, A. Pauliukonis, J. Rakauskas, Ilioras Stasevičius, B. Sakauckas, B. Cvikliutė, M. Sutkienė, J. Vaitekunas, J. Vaitkevičius, A. Virbalas, C. Vaškelevičius, E. Juraičiutė, Stankus Vincas.

Po $1.50 P. Zansaitė.

Po $1.00 A. Adomauskas P. Alavočius, K. Aimanavičius, J. Alita, P. Atkočius, A. Ambraževičiutė, J.Alatka, P. Aleksandravičius, A. Aliukas, J. Augustaitis. S. Ambrazevičius, M. Alkevičienė, V. Barzdaitis, A. Baudra, A. Bagdaitis, S. Bulonis, S. Budvietis, J. Bagurskis, A. Bendzevičius, V. Blaweskas J. Baltromaitis, J. Bagdžius, A. Bobinas, J. Buinikis, B. Budviedaitė, M. Budviedaitė,, J. Česnauskas, C. Čirienė, V. Čikanauskas, V. Čirvinskas, J. Čepulis, J. Daučiunas, J. Driginčius, P. Damušis, A Dagilis, J. Dabrovolskas, J. Dambrauskas, A. Filiponiutė, J. Geležius, M. Ginkutis, K. Grigaliunas, A. Grigaliunas, P. Grigarauskas, J. Galevičius, J. Grinevičius, A. Gulevičienė, A. Gražulis, V. Ginkus, B. Genys, M. Glavickas, J. Glavickas, R. Glavickas, V. Galiauckas, V. Kuburtavičius, A. Kuzmickas, K. Kriaučiunas, E. Kuliešiukė, A. Keršis, V. Kupstienė, A. Kašėta, M. Kasparavičiutė, J. Kašėta, V. Kereišis, U. Karaliukė, S. Kisiliauckas, F. Kalanta, J. Keršis, U. Laskevičiutė, O. Lubavičiutė, P. Lubinas, P. Lickus, V. Legunas, P. Luobikutis, A. Liutkus, V. Levanavičius, P. Lenevičius, Z. Lideikaitė, P. Lozoraitis, P. Lubinas, L. Lukaševičius, K. Leketas, P. Mankevičius, M. Maksimavičiutė, V. Metrilkevičius, A. Martišius, B. B. Marcinkaitė, J. Mažeika, J. Macevičius, L. Miškiniutė, S. Mankauskiutė. M. Mankevičiutė, K. Mikelevičiutė, P. Masaitis. J. Macijonaitis, K. Miguza, P. Navickas, J. Naujokaitis, N. M. Navikas, P. Navulis, J. Navikas, J. Nausakis, L. Nadzeika, E. Pranasius, E. Puskunigiutė, M. Puskunigiutė, V. Palevičius, M. Pinkuvienė, M. Palevičius, J. Pitkus, J. Pukys, J. Pinkus, S. Paltanavičienė, V. Pilius, D. Radzevičius, O. Ridikevičienė, J. Rakauskas, R. Radzevičius, V. Rugienis, K. Ribičiauskas, A. Račkus, A. Ramanauskas, V. Rapkevičiutė, B. Skliutas, P. Šukys, K. Sinkevičius, M. Svikliutė, A. Šimukonis, J. Šilinskas, J. Slavikas, J. Šlora, J. Steponkaitė, P. Stirbis, V. Seilius, A. Serbentas, J. Stanevičius, J. Špokauskas, O. Šimkienė, E. Šimkiutė, P. Stanselajtė, K. Šteiva, R. Seilius, J. Stočkus, V. Sviklas, B. Stočkiutė, A. Svenčiunas, F. Skliutas, G. Šilalė, T. Tautkevičienė, S. Tamašauskas, A. Trunickas, O. Tauperiukė, C. Trunca, J. Urbanavičius, J. Ulickas, K. Valukevičius, J. Vaitkus, A. Vitkauskas, A. Vitkauskas, V. Vilkauskas, M. Valatkevičienė, J. Vieraitis, P. Višinskaitė, A. Višinskas, S. Vitkauskas, M. Vasiliauskas, J. Jakutis, B. Jančiauskas, P. Jaščinskas, J. Jančiauskas, J. Jasaitis, P. Joniškis, R. Janulevičius, S. Jankautas, J. Žemaitis. A. Žolynas, U. Žogaitė, A. Žaliauskas, P. Sidabras.

Aukos perduotos Tautos Fondo valdybai 30 skyriaus, delei Lietuvių Tautiškos Dienos nuo sekančių: J. Cannary, $1.00; L. R. K. Moterų Sajungą, $25.00; A. Stočkus. $5,00; NN. $350. K. Aukštikalnis. $2.00; NN. $150. S. Anbražavičius, $1.00; M. Barysiukė, $1.00; E. J. Černius, $1.00; A. Filiponiutė, J. Račkauskiutė. $1.00; Vincas Stankus, $150; Prakapiutė $1.00.

Didesnėmis aukomis surinkta bei suaukauta $336.50.

Už tautiškus ženklus, kurių ardavinėjime pasidarbavo bei padirbime — P. Stočkienė, O. Širvinkiutė, K. Matukaičiutė, O. Vasiliauskaitė, ir M. Mikutaičiutė.

Viso pelno $31.80 c.

Smulkių aukų surinkta, $190.-46 c.

Viso pasidaro $558.76

Už įžangos tikietus ant Koncerto ..... $694.30.

Ant programo surinkta $81.50

Išviso įplaukų Šv. Kazimiero dienoje buvo $1.334.56

Išlaidos:

Už svetainę $75.00
Už spaudą $33.00
Beno išlaidos $12.00
Už gaidas $4.60
Už piano randavojimą .. $5.00

Viso išlaidų $129.60

Lieka pelno iš Šv. Kazimiero dienos $1.200.96

Aukos šiaip įplaukusios nuo 14 d vasario:

Krikštynose surinkta (vardai nepriduota) $8.55. B. Vaitiekaitis dežutėje surinko $2.25. Mėnesinių duoklių $9.30. Jonas Pranaitis mėnesinę duoklę užsimokėjo už tris mėnesius $3.00.

Šių aukų pasidaro $20.81

Viso išsiųsta į Centrą Tautos Fondo 26 d. kovo, $1.224.81

Seniaus išsiųsta, 24 d. sausio $192.65.

Vasario 10 d. išsiųsta $21.05

Viso 30 skyrius Tautos Fondo surinko ir išsiuntė 1917 m. ..... $1.537.51.

Rašt. **Pr. Zataveckas.**

MOTERŲ SKYRIUS

Italijos karalienė Elena yra skaitoma kaipo viena iš gabiausių Europos politikierių.

* * *

Darbo unijos šioj šalyje praeitą metą įgijo daugiau negu 20,000 naujų moterų narių.

* * *

Beveik 185,000 moterų New Yorko valstijoj dirba prie drapanų siuvimo.

* * *

Ponia Maude Samuels, miesto maršalas Riverside City, Ind yra pirmutinė moteris kuri kada užėmė tokią vietą Indiana valstijoj.

* * *

Suvienytose Valstijose randasi dvi moterįs, panelė Leary ir ponia Katrina Cudahy, kuriom popiežiai yra suteikę grafienės titulą, už gausų aukavimą katalikų bažnyčios reikalams.

* * *

50 moterų medicinos studenčių pasiulė savo patarnavimą valdžiai karės laike.

* * *

Policija Des Moines mieste davė daleidimus 20 moterų nešiotis revolverius ir nušauti vyrus kurie neduodajom ramumo ant gatvių, įžeidžia jas.

* * *

Dr. Johanna Westerdyk, neseniai tapus profesorium Utrecht universitete Holandijoj, yra pirmutinė moteris profesorius toj šalyje.

* * *

Iš 248 atskirų New Yorko industrijų, moterįs dirba visose išskyrus išdirbystes plytų, čerpių, žemės vaisintojų bei ledo pramonėje.

* * *

Ponia Margaret Hill, nors jau 95 metų amžiaus, vis dažiuri savo krautuvėlę Wilmington, Delaware.

Gal duos moterims teises.

Petrograd. Sumanymas suteikti rusų moterim lygias tiesas visur įgija vis daugiau ir daugiau paramos. Ekaterinoslavo apygarda net išrinko moteris atstovus į valdymo komisiją. Rusijoj manoma, kad moterįs kurios per praeitus 50 metų daug prisidėjo prie revoliucijos judėjimo, užsipelnė lygias tiesas.

Anglijos valščionių butas nori suteikti moterims pilnas teises.

28 d. kovo, Anglijos parlamento valščionių butas 341 balsu prie 62 balsųs, išreiškė pilną pritarimą sumanytom balsavimo reformom, kuriose, tarp kito randasi daleidimas moterim turėti pilnas balsavimo teises. Dabar daroma bilius del šių reformų ir jeigu jis bus priimtas, 6,000,000, (6 milijonai) moterų Didžioj Britanijoj gautų tiesą balsuoti išrinkime atstovų į parlamentą.

1 d. balandžio, Rusijos Dumos pirmininkas, p. Rodžian ko pranešė moterim delegatėm reikalaujančiom pilnų balsavimo teisių, kad Duma užstos už jas.

Pirmutinė moteris Suv. Valstijų Kongreso atstovas, p-lė Jeanette Rankin, buvo labai entuziastiškai priimta, kuomet 2 d. balandžio, pirmu kartu paėmė savo vietą Atstovų Bute. Kuomet reikėjo balsuoti ant rezoliucijos ar apskelbti karės stovį su Vokietija ar ne, Panelė Rankin balsavo prieš karę.

Francuzų žirnių sriuba.

Nieks nemoka taip puikiai išvirti žirnių sriubą kaip francuzai; jų žirniu sriuba yra plačiai pagarsėjęs WORCES Štai surašas, kuris plačiai vartojamas Francijoj ir Kanadoje.

Pamerk 1 kvortą perskeltų žirnių per naktį. Ant rytojaus nusunk vandenį ir sudėk žirnius į puodą su kaip tik užtektinai šalto vandens, kad apsemtų žirnius, taipgi pridėk 1 šaukštuką sodos. Uždengk ir viryk 15 minutų. Tada nusunk vandenį ir numesk tas odas, kurios bus atsiskyrę nuo žirnių. Užpilk 4 kvortas vandens, įdėk šmotą sudintų lašinių ir vieną didelį cibulį smulkiai sukapotą. Viryk iki žirniai bus visai minkšti. Tada pridėk druskos ir pipirų pagal skonį ir didelį šmotą sviesto.

Patariama visom moterim bandyti šią sriubą, nes tai labai skanus, sotus valgis. Reikia valgyti su pakepintais mažais šmoteliais sudžiuvusios baltos duonos arba su "krekėm".

Tomačių sriuba.

1 blėtą tomačių
1 mažą cibulį
½ šaukštuko sodos.
1 ir pusę kvortos pieno.
6 šaukštus sviesto.
2 ar 3 šaukštus miltų.

Gerai pavirink tomates, cibulį ir sodą, tada iškošk. Ištarpink sviestą ir sumaišyk su keletu šaukštų miltų. Pašildink pieną ir tada povaliai sumaišyk su sviestu ir miltais. Kaip tik prieš padėjimą ant stalo, sumaišyk pieną ir tomates ir pridėk druskos bei pipirų pagal skonį.

Kad juodų pančekų spalva neapsimainytų, pirm negu išskalbi jas, pavilgink į drungną vandenį, kuriame bus įpilta truputis uksuso.

VISOS MOTERIŲS.

Turėtų perskaityti knygutę "Moterų Sveikata," išleista W. F. Severa Co., Cedar Rapids Iowa. Ji gaunama dovanai ir išaiškina įvairias ligas ant kurių Severos Reguliatorius parodė savo gydymo ypatybę. Kaina $1.00 visose aptiekose. Sergėkis nuo panašumų. Visada prašyk Severo's Reguliatoriaus prašydamas knygutės adresuok.

W. F. Severa Co., Cedar Rapids, Iowa.

V. GILEVIČIA,
"Am. Lietuvio" agentas,
20 Star st.
New Britain, Conn.

KARĖS NEPAISYKITE.

4 akrų žemės farma verta $2000 su gerais budinkais pirmos klesos, prekė tik $700

2 akrų žemės farma pačiame Worcester, prie fabrikų, 4 ruimų namas ir kiti budinkai, prekė tik $1200.

Taipgi pranešu visiems katrei neesate piliečiai Suv. Valstijų turite išsiimti greitai ir norėdami gauti informacijų kreipkitės pas:

Jonas Burokas,
12½ Millbury st.

KELIONĖ Į RUSIJĄ.

Su šiuomi pranešame "Amerikos Lietuvio" skaitytojam, kad šį pavasarį atsidaro kelionė į Rusiją per Ramusiąjį Vandenyną (Pacific Ocean) iš New Yorko į Seatle iš Seatle į Vladivostoką, kelionės kaštai: — Trečioje klesoje nuo New Yorko iki Vladivostokui $126.60. Antroje klesoje nuo New Yorko iki Vladivostokui nuo $152. augštyn. Pirmoje klesoje nuo $214. augštyn. Norint keliauti turi iš anksto paduoti savo užsakymus o kada laikas važiavimo ateis męs pranešime.

Norinti keliauti reikalaukite patarimų ir šifkarčių pas mus.

Prasidėjus karei Amerikos su vokiečiais, į užimtąją Lietuvą sustojo siuntimas pinigų, bet į Rusiją pinigai eina be sutraukimo. Norinti siųsti kreipkitės pas mus, o gausite kursą ir blankas. Jeigu ko klausi įdėk krasženklį ir visada savo gerą adresą.

M. Paltanavičia,
15 Millbury st.,
Worcester, Mass.

ADVOKATAS IŠ BOSTONO

R. F. WELZANT

Sudžia Pakajaus

Stoja į visokius teismus, užsiima visokiom provom advokato, kriminališkom civilnom ir reališkom. Jo pagelbininkas priima provas kas dien, išėmus šventes. Nedėlioms nuo 9 val. ryto iki 5 po piet. Pats pribus panedėliais, ketvergais ir subatoms. Atdara vakarais nuo 7 iki 9 vakare.

OFISAS SLATER BUDINKE, 390 MAIN ST., WORCESTER
Ruimas 911 imk Elevatoriu, Tel. Park 1149

BOSTONO OFISAS 40 COURT STREET, TEL. FORT HILL 297.

LINKSMYBĖ ŠEIMYNAI!

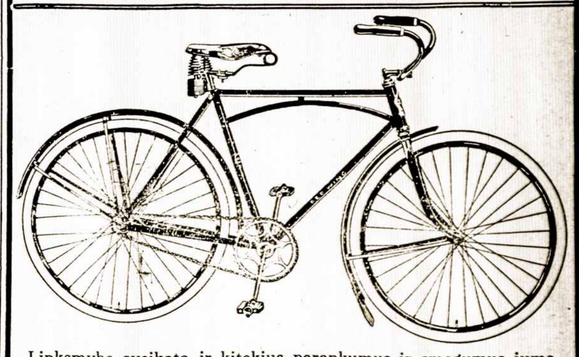

Linksmybę, sveikatą ir kitokius parankumus ir smagumus jums suteiks važinėjimas ROVER BICYCLE (dviratis). Į vieną sezoną sučėdysi daugiau pinigų, negu užmokėsi už savo mašiną. Ateik pažiurėti į musų sklodą. Visokio didumo, spalvų ir kainų.

NUO $19.00 IKI $50.00. LENGVAS IŠMOKĖJIMAS.

ROVER CYCLE CO., 4½ LAFAYETTE ST.

You've One Thing To be Thankful For –

Ar Turi Gera Pluksna?

Jeigu neturi fontaniškos pluksnos, pirk pas mus. Mes užlaikom pluksnų Waterman išdirbystės, jos visada yra kompanijos gvarantuotos ir geros rašyti.

Kainos taip kaip pačios kompanijos nuo 1 dol. 50c. augštyn.

Padarytos paprastai, taipgi ir išdabintos auksuotais, sidabruotais marginiais Užsakydamas pranešk kokios nori, ar kad plonai rašytų ar storai ir kiek nori mokėti. Mes prisųsime kaip tik tinkama ir atnaujinsime jeigu netiktų. Rašyk pas mus ir savo gerą adresą paduok -:- -:- -:- -:- -:- -:- -:- -:-

M. PALTANAVIČIA, 15 Millbury Street
WORCESTER, MASS.

Bijou Teatre

24 Millbury Street

Prasidedant Ketverge, Balandžio 12

Kiekvieną Utarniką bus Rodoma

SEPTYNI DIDIEJI GRIEKAI

7 7 7 7 7 7 7

Užvydėjimas; Puikybė; Apsirijimas; Tingėjimas; Godulystė; Rustybė ir Septintas Griekas.

Butinai Verta Pamatyti!

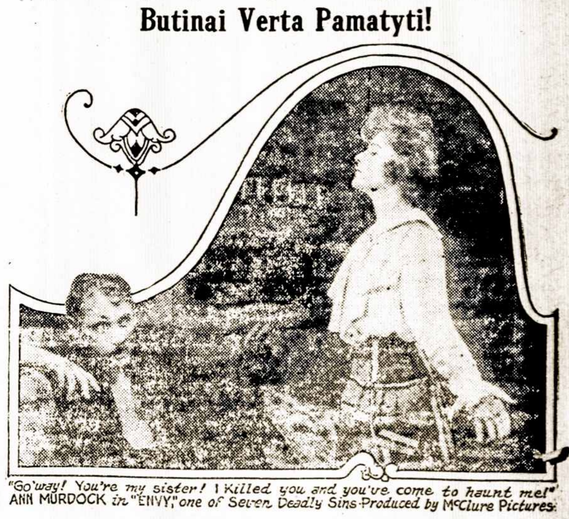

"Go away! You're my sister! I killed you and you've come to haunt me!" ANN MURDOCK in "ENVY," one of Seven Deadly Sins Produced by McClure Pictures.

Pirmas, Užvydėjimas

Tikietas tik . . . 5 Centai.

Esperanto Kampelis.

Kas iš lietuvių jau moka, nors šiek-tiek tarptautinę kalbą Esperanto, o geidžia vesti korespondenciją su įvairių šalių esperantininkais, tai čia žemiau yra patalpinti, tuotarpu keletas adresų. Geidžianti koresponduotis, gali jais pasinaudoti.

Pasarga: Į Meksiką, į Kanadą, į Kubą ir į visas sąvastis priklausančias Suvienytoms Valstijoms, kaip tai: salos Filipinai, Alaska ir tt., ant atviručių pakaktinai už vieną centą krasos ženklelio, gi ant laiškų už 2 centu. Į kitas visas šalis (į Angliją laiškas eina už 2 centu krasos ženklelį), ant atviručių 2 centinės "stampos"; gi ant laiškų —už 5-kis centus. Į kariaujančias šalis (tuotarpu) geriausia siuntinėti tik atvirutes. Pradedant rašyti, reikia parašyti kuopirmiaus žodį: **"Esperanto,"** kad greičiaus pasiektų rankas kariško cenzurio - esperantininko, ir reikia rašyti aiškiai, kad ne įpultų į gurbą. Kas dar nežsitiki savimi, tai lai parašęs atvirutę ar laišką, (ant sklypo popieros) Esperanto kalboj, (galėtų pridėti, jei nori, ir lietuvišką tekstą. Bet neatbutinai turi but ir Esperanto kalboj) įdeda į konvertą (žinia, tur sykiu įdėti delei sugrąžinimo jau gatavą, su krasos ženklelui ir savo adresu, konvertą) ir pasiunčia **K. Vidikauskui, .2833 Livingston st., Philadelphia, Pa.,** o jis pataisęs sugražins jį adresantui — gi adresantas tada jį perrašęs galės pasiųsti adresatui. Patartina koresponduotis spalvuotomis atvirutėmis—tas yra įdomiu žingeidų dalyku!

K. V.

Adresai:. Al S-ro V. Jukovu, st. Kosmodem. Taganka, per. No. 13—15, Moskva, Russia.

Al S-ro G. Rojdestvenskij, [illegible]

[illegible] lietuviai dar didiname tą [illegible]

Al S-ro Andre Delphin, Telephoniste, Regiment 307 e Infanterie H. R. Secuter postal No. 86, France.

Al S-ro F. H. Ruprecht, Paseo Colon 161, **Buenos Aires,** Argentina.

Al S-ro Elauterio Rosario Campo, Parlamar (Isla de Margarita), Venezuela.

Al S-ro Jagme M. Souza, Areial de Borixo, 8 — Salvador —Bahia, Brazil.

Al S-ro Jose Alvarez Garcia, Ave. 18 de Julio No. 1020 Montevideo, Uruguay.

M. Amiel, Box 1029, El Paso, Texas.

Al S-ro Petro Babiĉ, G. P. O., Auckland, New Zealand.

Al S-ro Jakov Vodanoviĉ, G. P. O., Auckland, New Zealand.

Al S-ro Fernand Lepercq, Soldato, 13-a reg. Inf., Audeloncourt par Clesmont, Haute Marne, France.

Al S-ro N. Rudnicky, poštoficisto, Taškent, **Turkestan** Russia.

Al S-ro J. K. Miliauskas, 416 Hooper st., Brooklyn, N. Y.

LAIŠKAS NUO YPATOS UŽSINTERESAVUSIOS ESPERANTO KALBA.

Butte, Mont.
kovo 31, 1917.

Gerbiama Redakcija!

Aš labai norėčiau susirašinėti su gerb. K. Vidikausku ir dar daugiau sužinoti apie Esperanto kalbą. As esmiu lietuvis, gimęs Amerikoje. Aš galiu kalbėti bei skaityti lietuviškai, bet nemoku rašyti toj kalboj. Aš įgijau kiek mokslo ir jau esu pabaigęs pramonės kolegiją.

Tikėdamasi, kad per Jusų pasitarnavimą gausiu keletą žodžių nuo gerb. K. Vidikausko, pasilieku, su pagarba,

Sam. R. Elyash,
405 Kemper ave.
Prusus,

arba užpuolę

(Šis laiškas buvo rašytas į "A. L." Red., anglų kalboje.)

Juokai.

Tuščia svajonė.

Rusijos sostinėj
Žvėrinčių lankiau,
Į paukščius ir žvėris
Prisižiurėjau.
Lankiau ir teatrus
Su ponais drauge,
Sėdėjau su caru
Vienam pačiam suole.
Naršiuj į bokštą
Eifelio lipau,
Manydamas garsingu
Ten liksiu tikrai.
Žiurėjau, dairiausi,
Augštyn ir tolyn —
Nors lietus su vėju
Vis kilo smarkyn.
Sing-sing kalėjime,
Daug metų buvau,
Ne vieną garsingą
Ten vyrą mačiau.
Su kitais ir dirbti
Turėjau drauge,
Bet laimė atlankyt
Nenori mane.
Skersai ir išilgai
Žemę perėjau
Ir žmones ir medžius
Visokius mačiau;
Kur auga pipirai
Dargi suradau —
O garsingu, brace,
Vistiek nelikau!

Misteris Pilypas.

Pirmutinis ir paskutinis.

— Pirmutiniu žmogum buvo Adomas, o kas bus paskutiniu?

— Graborius.

Žino, kas jo laukia.

Moteris (į vyrą): — Šiannakt sapnavau, kad buvau pekloj, bet tuoj supratau, jog neteisybė, nes niekur tavęs nemačiau.

A. B. C.

(Aukauju garsiam poetui.)

Vieną kartą man pavyko
— Tai giliukas atsitiko!
Geros eilės parašyti,
Taip nustabiai užvadinti.
Ar jus žinot, kaip ten buvo?
— Man dar mintyj nesupuvo —
Aš pamenu, kaip šiandieną,
Tą eilutę savo vieną.
Aš joj buvau tiek prirašęs,
Ko tik pasaulyje pamatęs,
— Kaip ką neaiškiai regėjau,
Bet aš ten pilnai pridėjau—:
Žodį meilės, tai vienybės;
Kitą mokslo, tai šviesybės,
Istorijos ir gi buvo,
Kas už šimtmečių supuvo.
Bet daugiausiai aš ten rašiau,
Ko aš pats nesupratau,
Be galunių ir be ritmo,
Be harmonijos ir linksnio.
Kitiems gyriaus ir kalbėjau,
Kad rašyt eiles galėjau,
Gi ant galo, taip priėjo
Kad melagystė išėjo.
Šiandien visi juokus krečia,
Mano eilėms, kuria pečių.
Mano garbė greitai nyksta,
Nes jau eilės nepavyksta.
Girdi, "eilės parašyti,
Tai ne kuolas aptašyti,
Reikia mintis sutvarkyti
Ritmo, galunes, surinkti."
Bet, vyručiai, atsiprašau,
Kad aš to ritmo —nežinau.
Jau aš daugiau nerašysiu,
Savo minčių nebarstysiu.
Geriau mokysiuos A. B. C.
O gal kita pavyks eilė
Tad galėsiu pasigirti,
Poeto garbę įgyti!

J. Vargdienėlis.

SUKRUTINK SAVO KRAUJĄ

Jeigu yra laikas kada tavo kraujas reikalauja drutybės atsirėmimui priešai nesveikatą, tai dabar yra tikras tas laikas kada sezonas mainosi. Nesveikata tyko dabar lygiai dieną ir tamsioje naktyje. Gali nuo jų apsirgti tiktai sudrutindamas savo kraują iki sveiko stovio. Triners American Elixir Karčiojo Vyno, geriausias tonikas del tokio mierio. Sudėtiniai šios gyduolės: Raudonasis Vynas kalba pats už save; Kartųs žolynai išvalo žanas ir kartu su raudonu vynu sudrutina visus vidurius, kraują ir nervus. Triners American Elixir Karčiojo Vyno prašalina užkietėjimą, galvos skausmą, nerviškumą, yra gyduolė palaikanti. Neimk panašumų! Kaina $1.00 aptiekose. Triners Linimentas taipgi gatavas ant tavo pašaukimo, duos greitą pagelbą nuo reumatizmo, neuralgijos ir atsitikimų išsukusių, sutynimui štyvo kaklo ir tt. Jeigu patrinsi savo paišusius raumenis arba kojas jausiesi kaipo naujas žmogus. Kaina 25 ir 50 c. aptiekose. 35 ir 60 c. per pačtą. Jos Triner Mfg. Chemist, 1333—1339 So. Ashland ave. Chicago, Ill.

Kada Busi Alkanas Atsilankyk į

Lietuvišką Restauraną

Geriausia ir parankiausia vieta lietuviams užeiti. Gaminame visokius valdgius švariai. Kviečiame visus lietuvius, kaip vietinius, taip ir pakeleivius atsilankyti, ant žemiau paduoto adreso:

Petras Balčiunas, 4 Millbury St. Worcester, Mass.

DARBAS.

Reikalaujam moterų ir merginų mokintis prie dirbimo guminių čeverykų. Darbas ant visados, mokestis gera. Kreipkitės pas: **Woonsocket Rubber Co.,** [illegible] teriojo Hill, Woonsocket, R. I.

A. PETRILA,

147 E. Main st. Amsterdam N. Y,
Užrašo "Amerikos Lietuvį"
Amsterdame ir apielinkėje.

Rašoma mašina ant pardavimo Oliver No. 9 naujausios mados, už $75.00. Prisiųsk $25.00 Post Ofice orderį arba Express pinigų orderį o reštą užmokėsi ant Expreso ofico $50.00.

Adresas: **P. Yankoos, ,**
Washington Sq. Station, Box 36
Worcester, Mass.

DARBAS.

Reikalinga darbininkų prie išdirbimo čeverykų, tuojaus reikia septynių vyrų ir trijų merginų. Pradžiamoksliams vyrams mokama iš karto po $1.75 ant dienos, merginom po $1.25. Puiki vieta ženotam žmogui laikyti stalauninkus, stuba su 16 ruimų, randa pigi. Kreipkitės pas:

Foster Moulton Shoe Co.
Brookfield, Mass.
(15)

SPAUSTUVNINKAM!

Kas norite pirkti Pony-Drum pressą, labai puiki mašina spausti 8 puslapių knygai ir šiaip visokius darbus. Parduodame labai pigiai.

M. Paltanavičia,
15 Millbury st.
Worcester, Mass.

V. AUDA, 116 Dorchester av., So. Boston, Mass. Nori susirašyti su J. BOTYRIUM.

Ypatiškai ar laiškais kreipkitės "Amerikos Lietuvio" ofise, 15 Millbury st. Worcester, Mass. Papieškau Juozo Valatkos, Kauno gub. ir Kauno miesto, Pirmiau gfveno Pittsburgh, Pa. Atsišaukite.

B. Gaidis, W. Penn. Hospital, Pittsburgh, Pa.

PAJIEŠKOJIMAI.

Pajieškau savo pusserės Anastasijos Širvinskiutės, paeina iš Kaimo Kiemelių, Žiežmarių val., Trakų pav., Vilniaus gub., Ji pati arba pažįstami malonėkite pranešti.

Mikolas Gudeliauckas,
380 Millbury st. Worcester Mass.
(15)

Pajieškau pusseserės Magdalenos Gruzevičiutės. Paeina iš Užugosties miestelio, Trakų pav. Vil. gub. Trįs metai atgal gyveno Philadelphia, Pa., girdėjau kad ji jau vedusi. Turiu svarbų reikalą, prašau atsišaukti.

Jonas Urbonavičius,
15 Millbury st.
Worcester, Mass.
(14)

Pajieškau draugo Zigmo Ragincko, keli metai atgal gyveno Illinois valstijoj, kas žinote apie jį meldžiu pranešti, arba pats lai atsišaukia.

Adam Waszkewicz,
612 N. Main st. Pittston, Pa.

PARSIDUODA Vienas geras arklys prie darbinio arba prie sunkesnių darbų, bet ne prie greito bėgiojimo.

Nikodem Ankštutis, 3 Ward Pl. Worcester, Mass.

PARSIDUODA geri fornyčiai 3 lovos, krėslai, sėklyčia gražiai išdabinta. Kuknioje visoki reikalingi daiktai. Ketvirtas mėnuo kaip pirkta. Jauni žmonės laikė be šeimynos. Viskas geram padėjime. Kreipkitės pas:

F. Petraitis, 13 Pond st.
Worcester, Mass.

ANT PARDAVIMO.

Pajieškau kostumierių barberių ir noriu parduoti savo barzda skutykią. Kas norėtumete pirkti, tai pasiskubinkite, nes labai gera proga. Biznis išdirbtas ir labai geroj vietoj. Pinigų ant nedėlios padaro po 70 ir 80 dolerių. Yra 6 skutami krėslai ir vienas bolinis stalas, Barberiai gali gerai išmokti bolėsna graijiti. Taipgi yra maudynė su karštu vandeniu. Daug žmonių ateina maudyties. Vien tik iš maudynės galima padaryti po 3 ir 4 dolerius ant dienos. **Biznis geras ir geroj vietoj, puikiai išdirbtas,** tik pasiskubinkit nupirkti. Reikalingas geras barberis. Gera mokestis.

Galinis D. Vidurinis,
Barberis,
224 Broadway, So. Boston, Mass.

NAMAS PARSIDUODA.

Namas ant 3 familijų, Washington st., randos neša po 14 dol. mėnesiui kožnas tenementas. Ant pirmo floro yra pritaisymai su karštu vandeniu. Namas dar naujas, parsiduoda labai pigiai, galima pirkti įnešant 700 dol.

"Amerikos Lietuvis",
15 Millbury st.

DIDŽIAUSIA LIETUVIŠKA

KRAUTUVĖ!

Užlaikau geriausius čeverykus, siutus, overkotus del vyrų, moterų ir vaikų. Didelė dalis moterų ir merginų drabužių. Taipgi užlaikau visokių auksinių pasidabinimų.

D. T. STANKUS
372 Millbury St. Worcester, Mass.

Fotografistui Proga!

Parsiduoda nebrangiai Fotografijų studios sekanti rakandai:

2 Naujos 8X10 Camers, (1 vartojama studijoje, kita "view").
1 Eastmom Automatic Lense.
2 Backgraunds.

Įvairios smulkmenos reikalingos laboratorijoje.

Kėdės, stalai, 'desk" ir tt.

15 Millbury st.

PARSIDUODA FARMA.

29 Akr. giaros žiames, budinkai naui. stuba sklipas bane, 2 vištiničios, malkiničia, sečkarnia, Sianos gadines varstotas ir Nost rugas klumpem darite. Šaltinis tiroi vandenio upialis arti stubos. 2-vi karves ir teliukas, sianis kuilis, ir kiaulė su 6-tu paršų. Giaro gatunko sianis šuva ir kalė su šuniukais Bulvių 30 bu. o vištu tai nei pac nežinau kiek turiu 30 mi. nog karo. 10 c. nog Worcester. Tas viskas parsiduoda tik už $1400.

John Stelmok,
Box 98 Washburn st.
Leicester, Mass.
(15)

ANT PARDAVIMO.

Parsiduoda labai daili ir brangi drukuojama mašinėlė, metai laiko atgal, aš pats užmokėjau už ją 50.00, bet dabar ta mašinėlė parduodu už 35.00 tai butų gera proga laimėti 15.00. Mažai mokantis rašto, galėtų lengvai kiekvienas išsimokinti drukuoti laiškus, kur kas norėtų, taigi kas bus pirmesnis, tas geresnis, nes kas nusipirks, tai nesigraudys, nes visai nauja ir nėra kam gesti, kas norės pirkti gali vakarais rasti mane stuboje. Adresas gyvenimo:

Joseph Vinkeviczius,
22 Colton st., Worcester, Mass.
(15)

LIETUVIŠKA

BARBERNĖ

Barberišką darba atliekam pagal visokias madas Sulaikom plaukus nuo slinkimo ir išgydom pleiskanas ir pučkus nuo veidų. Parduodame britvas naujas ir senas pataisom.

M. ZIZIS
138 MILLBURY STREET
Worcester, Mass.

J. Dirsa ir K. Konopka
32 Millbury k. Lamartine Sts.
WORCESTER, MASS.
Puikiausia Užeiga

pakelingam ir kiekvienam lietuviui gerai užeiti. Alutis gardus, Šnapšelis skanus, Vynas, Cigarai nesuskaitomam pasirinkime. Nepamirškite!

BIJOU TEATRE

24 Millbury St.

Kas Panedėlį rodoma vienas iš puikiausių serijų

'PERLAS ARMIJOS'

— Su —

PEARL WHITE

Visiems vertėtų jį pamatyti.

NAUJAS ADVOKATAS

BENJAMIN MENDELSOHN

Advokatas

Veda visokias provas teismuose. Kalba slavoniškai, lenkiškai, serbiškai, hrovatiškai, rusiškai ir vokiškai. Ima provas šios šalies ir krajavas.

931-932 Slater Building
390 Main St., Worcester, Mass.

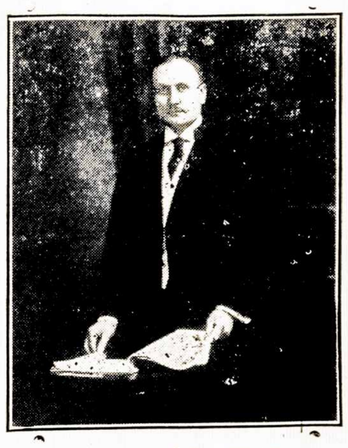

PONAS J. ČIŽAUSKAS

Kuriam grafofonų mylėtojai labai dėkavoja už naujas ir labai puikias daineles. Prabas jau galima išgirsti pas M. Paltanavičių, 15 Millbury Street, Worcester, Mass.

Pasipirk Naujų Rekordų Velykoms

Su šiuomi pranešame kad prieš Velykas apie galą šio menėsio ar biskelį vėliau bus gatavi visai nauji sekanti rekordai.

Karalienės Anjolų Parapijos Choro iš Brooklyn, N. Y. po vadovyste garsaus dainoriaus pono *Kvedero:*

No. E3188—Ant Kalno Karklai Siubavo. Pasėjau Žalią Rutą.

Garsaus dainoriaus *M.Petrausko:*

E3189 — Oi Motuše — Motuš, Motuš.

J. Čižausko ir M. Čižauskenės iš Worcester, Mass., šie rekordai:

E3190 — Trįs Berneliai — Vakarinė Daina.

J. Čižausko Baritonas su Orkestra:

E3191—Ant Mariu Krantelio—Saulutė Tekėjo — *Šimkaus.*

M. Čižauskienė Soprano su Orkestra:

E3192 — Giedu Dainelę — Gegužinės Daina.

Visi augščiau paminėti rekordai neapsakomai gražųs ir kiekvienas norėsite turėti prieš vėlykas. Galite prisiųsti po 1 dol. ant rankos, o reštą užmokėsite paimdami rekordus, nes kad juos gauti užsakymas neatbutinai turi buti priduotas anksti, nes didelis bus reikalavimas jų užtai pranešame musų skaitytojams pasinaudoti pirma.

Rašykite sekančiai:

M. Paltanavičia,

15 MILLBURY ST., WORCESTER, MASS.

Geriausias Blekorius!

PELENŲ SIETUS, TRIUBAS IR BAČKAS DAROME IR TAISOME.

Blekes stogus, boilerius, šilto oro pečius įdedame ir taisome. Garo gazo ir vandens triubas įvedame ir taisome. Darbą gerai ir nebrangiai atliekame.

Smith Heating & Ventilating Company
34, 36 ir 39 Bartlett Street, ties Trumbull Square
WORCESTER, MASS.

Lietuviškas Restauranas

Royal Lunch

95 Lamartine St.,
WORCESTER, MASS.

Valgiai švarųs ir sveiki. Produktai visuomet švieži ir geriausios rušies.

Patarnavimas prielankus

Savininkas JONAS DABRILA.

SHEBOYGAN, WIS.
Šv. Kazimiero Draugystės susirinkimas metinis esti 9 d. Balandžio, prasideda 12 val. dieną, Bažnytinėje svetainėje. Mėnesiniai susirinkimai atsibuna kas antrą nedėlią kožno mėnesio.
Pirmininkas— Andrius Kudirka, 1121 Clara ave.
Sekretor. Juozas Auštrevičia, 1414 New York ave.

JIEŠKOKITE SAVŲJŲ!
Rašykite į Lietuvą per Berlyno ir Petrogrado Komitetus.
Blankos ir konvertai jumi sugatavoti randasi pas mus. Prisiųskite 25 c. apturėsite viską ko reikia prie rašymo ir pamokinimą kaip rašyti. Gavę žinią, kad giminės gyvi ir gyvena ant vietos siųskite pinigišką pagelbą
M. PALTANAVIČIA
15 Millbury st. Worcester; Mass

"AMERIKOS LIETUVIC"
Agentas
L. SAVICKAS
105 Rhodes st.,
New Britain, Conn.

Musų leistų knygų.

Kataliogos

1 Kišeninis Žodynėlis, labai pa ranki knygelė mokintis angliškos kalbos ..... 50 c.
2 Daktaras Kišeniuje, aprašymas visokių ligų ir kaip nuo jų gydytis su receptais ....75 c.
3 Mokinkimės Rašyti, paranki mokintis rašyti .....25 c.
4 Social Demokratų pažvalgos ir jų reikalavimai .....15 c.
5. No. 1 Pipiro, juokingo lakraštuko .....10 c.
6. Parlamentariškos Tiesos, kaip vesti ir apseiti ant mitingų.....5 c.
7. Nuskendimas "Titanic'o". visas aprašymas baisios katastrofos jurių tolumoje kur žuvo daugybė gyvasčių ir turto, sujudinantis skaitymas.....15 c.
8. Istorija Antano Kandroto, su 12 jo paveikslų .....25 c.
9 Klausimai.. ir Atsakymai, kaip išsiimti ukėsiškas popieras naudinga žinoti kožnam gyvenančiam Suv. Valstijose ..15 c.
10. Istorija apie Amžiną .Žydą .....10 c.
11. Iš Ukininkystės Sryties, labai naudinga paskaita dėl ukininkų.....20 c.
12. Valkata, keturių veiksmų dramos vaizdelis .....35 c.
13 Elementorius ir Vaikų Skaitymėliai..... 25 c.
14. Kabalas su Kazyrėmis. 15 c.
15. Skambančios Stygos, labai gražios eilės..... 20 c.
16. Rusiškai Angliškas Žodynėlis .....25 c.
17. Parankiausias budas .mokintis vokiečių kalbą ką tik išėjo iš spaudos ..... 35 c.
18. Geležiniai Nagai, puiki apy taka .....35 c.
19Dainos Juokeliai net linksta keliai .....20 c.
20. Lietuvoje Europos Karės. Metu, įdomus skaitymas iš Lietuvos pabėgėlių ..... 50 c.
21. Aritmetika, M. Šalčiaus 50
22. Žmogus Po Medžiu, 65
Įdomiausios originališkos prakalbos, tiktai.....50 c.

M. PALTANAVIČIA,
15 Millbury St., Worcester, Mass.

PETRAS CIVINSKAS
Seniausias Lietuviškas
GRABORIUS
Parsamdau karietas del vestuvių ir laidotuvių
Taipgi perku ir parduodu namus
411 Millbury St. Worcester, Mass.
TEL. PARK 3563-J.

PUIKI UŽEIGA PAS
ANTANĄ ŠVIDERSKĮ

Jis laiko puikų restaurantą, saliune, netoli nuo stoties, Pakeleivingiem ir Worcesterio lietuviams labai paranku. Visada priimnus patarnavimas, prie gerų valgių galima gauti ir išsigerti. Atminkit adresą:
29 Grafton St.,
Worcester, Mass.

A. M. Martaus Knyga.
LIETUVOJE EUROPOS KARĖS METU. Jeigu neturi šitos knygos tai skubinkis gauti. Viena iš geriausių knygų apie Lietuvoje atsitikimus laike karės. Kas ją skaitė prisiuntė padėkavones. Tik 50 c. Rašyk.
"AMERIKOS LIETUVIS"
15 Millbury St., Worcester Mass.

LIETUVI!

ATMINK SAVO VARGSTANČIUS TEVUS, BROLIUS IR SESERIS LIETUVOJE. JIE TEN KENČIA BADĄ - ŠALČIUS, O TU ČIA ESI APSIVILKĘS IR SOTUS. Aukauk jiems per Centralį Komitetą, kuris greičiausiai pasiunčia pinigus į Lietuvą, ir įsirašyk į nuolatinių Lietuvos Šelpėjų skaičių.

Iškirpk šį Kuponą ir įrašęs kas reikia siųsk su savo Auka į Komitetą šiuo adresu:

THE LITHUANIAN CENTRAL COMMITTEE
200 Fifth Ave. New York City : : : : : :

Siunčiu $..... aukų ukentėjusiems nuo karės. Prie to prisižadu kas mėnuo aukauti per Centralį Komitetą po $....., pakol tik bus reikalas šelpti musų viengenčius Tėvynėje.

Parašas .....
ir .....
Adresas .....

BIJOU TEATRE, 24 Millbury St.
Beverly Bayne ir Francis X. Bushman

Rodoma Kiekviena Seredą
Verta visiems pamatyti

"Didelis Sekretas"

Nepamirškite

pagelbėti savo akims, prisitaikydami sau gerus akinius, po laikui reiks tokių stiprių akinių, kad bus sunku pritaikyti.

SCOTT MATYMO SPEC'TAS
Ruimas 8-A, Walker Bldg. 405 Main Street
WORCESTER MASS.

KUR BĖGI JONUK?
—Aš bėgų į Conlins čeverykų krautuvę.
10 Vernon Square.
Tę parduoda gerus čeverykus.

GERI DANTIŲ REIŠKIA GERĄ SVEIKATĄ.
Prižiurome ir sutaisome DANTIS GERIAUSIAI. Ateikite
DR. WILLIAM B. McDONALD
DANTISTAS
154 Front St., Worcester, Mass.

Kuopni Vaistai
ir užtikrintos
GYDUOLĖS.

Mes esame importuotojais visokių vaistų ir galime pristatyti visados kuopniausius ir šviežiausius jumi vaistus. Pas mus galite gauti ir plačiai žinomas gyduoles Groblewskio kaip Zmejacznik, Rožių Balsamas ir visą eilę Severos gyduolių pas mus galite visada gauti.

Importuoti vaistai pas mus galima gauti. Musų kainos yra žemiausios.

Daktarų receptai kogeriausiai speciališkai sutaisomi

BREWER & CO.
56 FRONT STREET,
WORCESTER, MASS.

Užsakymai prisiųsti pačtu, greitai išpildomi.

Geriausios Gyduolės nuo
REUMATIZMO
Dr. HENDERSONS
HERB PIGULKOS
Kas kenčia nuo reumatižmo gali buti sveiki vartodami šitas gyduoles. Tik $1.00 už baksiuką gaunama pas
M. PALTANAVIČIĄ,
15 Millbury St., Worcester, Mass.

E. G. KLIMAS
Seniausias Worcesterio kostumeriškas kriaučius.
Siuva puikiausius siutus, overkotus, taipgi išvalo, taiso ir prosina
Nepamirškite adreso
E. G. KLIMAS
4 Lafayette St., Worcester, Mass.

JOHN CHERNIUS,
Lietuviškas Fotografistas.

Atliekame darbą gražiai, pigiai ir greitai. Nutraukiame pagrabus stubose.
Malevojam didelius paveikslus visokiom maliavom už žemiausią prekę. Turime visokių fremų dėl paveikslų ir spilkų visokio didumo
Prisiėjus reikalui nepamirškite lietuvio.
24 Millbury St., Worcester.
Tel. Park 2385

DIRVA
Didžiausis ir naudingiausis laikraštis.
Neužsiima barnėmis nė polemikomis.
Talpina daug žinių.
Talpina daug mokslišku ir pamokynančių straipsnių.
"DIRVA" verta skaityt kiekvienam lietuviui ir lietuvei.
TIK $1.50c. METAMS.
Ant pažiuros vienas No. Dykai.
"DIRVA"
2004 ST. CLAIR AVE - CLEVELAND, OHIO

A. KULBICKAS,
"Amerikos Lietuvio" agentas,
7602 Aberdeen ave. N. E.
Cleveland, Ohio.

PUOŠIMAS NAMŲ
Norėdami molevoti, baltyti ar popieruoti ir šeip kaip nors padaryti, kreipkitės pas mus, darbą atliksime labai gerai, gražiai ir drutai ir už žemą kainą.
D. T. STANKUS, D. PETRAUSKAS
372 MILLBURY ST.
Worcester, Massachusetts.

ŽUVŲ RINKA
Šviežiausias žuvis, oisterius, klemsus, vėžius, taip-gi marinavotus galima gauti kenes.

Tyras Cod Liver aliejus ir gyvi vėžiai ant pardavimo žmonėms ir į krautuves.
Sullivans Vernon Sq. Fish Market

"Amerikos Lietuvio" Agentas
BRONIS KONTRIM
351 E. 8th Str.
So. Boston, Mass.

Tel. Cedar 2404
DR. F. B. PUSKUNIGIS
17 MILLBURY STREET WORCETTER, MASS.
Priimaligonius sekančiose val.
nuo 8 iki 11 prieš piet,
nuo 1 iki 3 po piet,
nuo 7 iki 9 vakare.

Naujas
ELEMENTORIUS

Su daug PUIKIŲ Paveikslų.
Ir Vaikų Skaitymėliai.
KAINA TIK 25 CENTAI.
M. PALTANVICIA
15 Millbury St., Worcester, Mass.

W. A. Leščinską
315 Walnut St.
Newark, N. J.

"AMERIKOS LIETUVIO"
SPAUSTUVĖ
SPAUSDINA VISOKIUS SPAUDOS
DARBUS
KAIP TAI:
Knygas, Konstitucijas, Vizitines ir Biznio Korteles, Užprašymus Vestuves, Perstatymus į Balius, Programus, Afišas, Tabeles, Cirkuliorius, Plakatus, Laiškams ir Konvertams Antgalvius, Sieninius Lietuviškus, Lenkiškus ir Angliškus Kalendorius, Etc.
DARBA ATLIEKA GRAITAI PIGAI IR GRAŽIAI.
"Amerikos Lietuvis"
15 MILLBURY STREET
WORCESTER, MASS.

ATEITIS savo skaitytojams duoda labai daug naudingų raštų apie žmonių sveikatą ir ligas, taipgi apysakų, juokų, eilių, paveikslų. Turi savo korespondentus visoje Amerikoje, taipgi Lietuvoje, Rusijoj, Vokietijoj, Francijoj, Anglijojir kt. **"Ateities" kaina** metams $2.00, pusei metų $1.00. Užsieniuose metams $2.50. Pasižiureti **viena numeri siunčiame dovanai.**
"Ateitis", 366 Broadway, So. Boston, Mass.

Liet. Kat. Sąvaitinis Laikraštis "DRAUGAS"
"DRAUGO" sandarbininkų skaičiuje yra rimčiausieji ir žymiausieji lietuviai veikėjai ir rašytojai. Jame paduodama daug žinių iš draugijų ir visuomenės judėjimo. Visi dienos klausimai yra svarstomi rimtai ir teisingai.
Prenumerata Amerikoj $2.00 metams. $1.00 pusei metų.
" Kitose šalyse $3.00 met. $1.50 pusei metų.
Pažiurėjimui siunčiamas vienas numeris veltui.
Adresuokite:
DRAUGAS PUBLISHING CO.,
1800 W. 46th St., CHICAGO, ILL.

Išradejai! MILIJONUS DOLERIŲ žmonės užsidirba per naujus ir gerus IŠRADIMUS, proga tą gal buti kiekvienam; gal but turite kokį išradymą del užpatentavimo, gal norite "KĄ IŠRASTI" reikalaukite nuo mus dykai patarimų ir VEDĖJO IŠRADIMŲ ką išrasti ir kaip užpatentuoti, kurį kiekvienam išiųsim dykai. Risunkus ir modelius bandome ir egzaminuojame DYKAI. Rašyk lietuviškai bent į katrą mųsų ofisą
AMERICAN EUROPEAN PATENT OFFICES (A.L.)
309 Broadway, New York, Barrister Bldg., Washington, D. C.

JAU IŠĖJO IŠ SPAUDOS
TRIVEIKSMĖ KOMEDIJA
DAKTARAS iš PRIEVARTOS

ŠĮ KOMEDIJĄ parašyta garsaus francuzų dramaturgo--*Moliere*; Lietuvių kalbon išvertė *Ona Alytienė*.
Kaina.....20 centų.
(S.L.A. nariams tik pusė kainos)

MOLIERE buvo vienas iš garsiausiųjų francuzų dramaturgų, rašusių sceniškus veikalus paremtus ant visokio luomo žmonių gyvenimo bei elgimųsi. Ši komedija — DAKTARAS IŠ PRIEVARTOS — yra viena iš gerųjų jo veikalų, labai pritinkančių kiekvienai scenai ir lengva perstatyti.
STOKA gerų sceniškų veikalų, ypač komedijų, paskutiniais laikais pasirodė tame, kad musų lietuviška scena užėmė labai menki veikalukai, kartais-gi net labai negražus.
TEATRALĖS GRUPOS, kurios užsiima perstatymu geresnių veikalų, šią komedija los su dideliu pasisekimu, nes tai pirmiena musų scenoje.
NORINTIE susipažinti su mini muoju rašytoju, šioje kningelėje ras jo biografiją bei suminėtus svarbesniuosius jo veikalus
KNINGELE turi apie 60 puslapių, gražaus darbo; viršeliai dviem spalvom — juoda ir raudona — atspausdinti ir duoda skaitytojui gerą įspudį.
Reikalaudami kningelių užsakymus ir pinigus siųskite adresu:
A. B. STRIMAITIS
307 W 30 St., New York, N. Y.

IŠMOK VOKIŠKAI

Ką tik išėjo iš po spaudos pradinio pasimokinimo vokiškos kalbos. Išaiškinta raidės, daiktai pasaulės, šalis miestai, žmogus ir dalis jo kuno, giminės, užsiėmimai, namai, rakandai, valgiai, gerymai, drabužiai, metalai, gyvuliai, paukščiai, medžiai, gabalai, oras, laikas, tautos mo. Svarbii, prie atsitki- prielinksniai ir t.t. Pasikalbėjimai kelionėje, viešbutyje, krautuvėje, krasoje, restaurante; Kaip pasirašyti savo laišką Gali mokintis žodis po žodžio turėdamas laiko iš ko turėsi didelą naudą ateityje. Nusipirk dabar. Kaina tiktai 35 c.

M. Paltanavičia,
15 Millbury St.
Worcester, Mass.

Užsirašyk sau ar savo pažįstamiems Lietuvoj bei Amerikoj
VIENYBĖ LIETUVNINKU
Eina jau 30-tus metus.
Prenumerata $2.00 metams; $1.00 pusei metų. Kanadoje $2.50 metams; $1.25 pusei metų. Anglijoj, Lietuvoj ir kitur $3.00 metams; $1.50 pusei m. Pamatimui vieną num. siunčiam dovanai Knygų katalogą siunčiame ant pareikalavimo dovanai.
J. J. Pauksztis & Co.
120-124 Grand Str.,
Brooklyn, N. Y.

Sergančios Moterįs
Užlengusiom ligom, kurios neturit vilties išgydyti, kreipkitės pas mane o aš gydau visokias ligas; išgydau reumatizmą greitu laiku ir taip pat baltas ligas ir priepuolius.
ONA KUPSTIENĖ
366 Millbury st.
Worcester, Mass.

HOTEL VERNON
Prop. M. Mc. CADY
Puikiausis hotelis vietoje Lietuvių apgyventoj.
VERNON SQUARE,
WORCESTER, : : MASS.