AMERIKOS LIETUVIS

LITHUANIAN AMERICAN

No.20 Vol.IV. Tel. Park 6407 WORCESTER, MASS. 17 d. Gegužio - May, 1917 m. 4 cents per copy Metas 4.

Entered as second-class matter September 29, 1914, at the post office at Worcester Massachusetts, under the Act of March 3, 1879.

"Tevyna" 307 W. 30th St.

Didžiausia Betvarkė Rusijoj. Badas ir Prapultis Gręsia. Karės Ministeris Prasišalino.

Rusija dabar yra rankose kariumenės. Rusijos kareiviai ir darbininkai šaukia pasaulio taikos konferenciją. Duma ir dabartinė valdžia ištikimos sąjungiečiams; pastarieji vienok vis labiau rupinasi. Darbininkai ir kareiviai atsisako nuo koalicijos;nori sušaukti visos Rusijos kongresą. Rusijos pinigai nupuolė ant pusės kainos. Sakoma Turkija siulo Rusijai taikintis. Francuzai sako privers Vokietiją užmokėti karės lėšas. Suv. Valstijos turi pleną pergalėti submarinus.

Karės Žinios

VOKIEĆIAI ATSIEMĖ FRESNOY.

Londonas, geg. 8 — Po penkių dienų žiauraus kovojimo jo apielinkėje, kaimas Fresnoy, į piet - rytus Lens vėl pateko vokiečiams. Bet šis vokiečių laimėjimas buvo įgytas tik su baisiais nuostoliais.

Berlinas sako, kad su Fresnoy, 200 nelaisvių ir 6 kulkasvaidžiai pateko į jų rankas.

Francuzai praneša, kad nuo 16 d. bal. jie paėmė jau apie 30,000 nelaisvių. Nuo 1 iki 7 gegužio, francuzų orlaivininkai nušovė 25 vokiečių orlaivius [illegible] dienose ir pašovė [illegible] vokiečių orlaivių kurie nupuolė vokiečių linijose.

KANADIEČIAI SUMUŠĖ VOKIEĆIUS.

Londonas, geg. 9 — Mušis aplink Fresnoy dar vis tebeina, dieną ir naktį. Vakar vakare, kanadiečiai atsiliepdami ant vokiečių atakos, skaudžiai sumušė juos ir atsiėmė dalį praloštos teritorijos. Ties Bullecourt, australijiečiai sukapojo vokiečių atakuojantį pulką Ant viso Arras fronto tebeina baisus artilerijos šaudymas. Anglai tolyn progresavo Cambrai ir St. Quentin link; francuzai užėmė naujas vokiečių pozicijas į šiaur-vakarus Reimso.

RUSAI LAIMI RUMUNIJOJ.

Petrograd, geg. 9 — Rusai persilaužė per vokiečių frontą netoli Senne, Rumunijoj ir dabar eina Jenawer link.

Netoli Vilniaus ir palei Brzezany, Galicijoj, tebeina smarkus artilerijos šaudymas.

ANGLAI NETEKO 46 LAIVŲ.

Londonas, geg. 9— Anglai praeitą sąvaitę neteko dar 24 prekybos laivų suvirš 1600 tonų kiekvienas ir 22 laivų mažiau negu 1600 tonų. Net 16 žvejotojų laivų nuskandinta.

SĄJUNGIEČIAM' SEKASI MACEDONIJOJ.

Londonas, geg. 10 — Sąjungiečiai pradėjo naują ofensyvą Macedonijoj. Po smarkaus mušio jie užėmė bulgarų pozicijas per dviejų mylių frontą netoli Doiran ežero.

Rusų pulkai užėmė apkasas netoli Cerna o serbai užėmė svarbias bulgarų pozicijas ties Moglenica. Mušiuose Macedonijoj ant vienos pusės dalyvauja sąjungiečiai susidedanti iš anglų, francuzų, rusų, italų, serbų, albanų, graikų. Ant kitos pusės, vokiečių, austrų, bulgarų ir turkų.

Tai jau ketvirtas frontas ant kurio sąjungiečiai šiemet pradėjo ofensyvą, pradedant su Francija, paskui Mesopotamija ir Palestina. Tik rusų ir italų didžiosios kariumenės dar nepradėjo veikti. Rusai, užtai kad Karpatuose dar nenusileido sniegai ir kitur taipgi dar žiema nepasibaigė. Italai del maždaug tų pat priežasčių; jiem ypač tuo tarpu sunku veikti Alpų kalnuose.

Kaizeris ir jo šalininkai šiemet dar niekur neįvykdino kiek žymesnio ofensyvo.

Šiandien ant vakarinio fronto, sąjungiečiai nužengė pirmyn keliose vietose. Francuzai užėmė keletą pozicijų Laon apielinkėje.

Rusai praneša, kad vokiečių artilerija smarkiai šaudo ties Smorgainių.

VOKIEČIAI TURI UŽMOKĖTI KARĖS LĖŠAS, SAKO FRANCUZAI.

Paryžius, geg. 10 — Iš raporto Francijos atstovų buto finansų komisijos matyt, kad taksos visai mažai padidintos Francijoj, nežiurint karės. Anglijoj per karę taksos pakilo (skaitant pagal francuzų pinigus), nuo 95 iki 265 frankų nuo ypatos, Francijoj per tą pat laiką, tik nuo 90 iki 103 frankų.

Finansų Komitetas sako, kad valdžia neuždeda didesnių taksų nes yra pasiryžus gauti pilną atlyginimą nuo vokiečių už išlaidas šios karės, kurią vokiečiai vieni pradėjo. Jie butinai turės atstatyti visus kaimus, atiduoti Alzaciją ir Lotaringiją, prieg tam turės ką jie sugriovė, sugražinti mašinas, rakandus, medį abelnai viską ką išplėšė nuo bėdinų Šiaurinės Francijos žmonių. Prieg tam turės mokėti tulą sumą pinigų; vokiečių laivai turės buti atiduoti už tuos kuriuos "piratai" (t. y. vokiečių submarinai) nuskandino.

BUSENTYS SOSTO APLEIDIMAS.

SĄJUNGIEČIAI LAIMI FRANCIJOJ.

Londonas, geg. 11 — Ties Souchez upe, vokiečiai didelame užpuolime atėmė anglų pozicijas bet anglai kontratakavo ir vėl jas atgavo.

Laon rajone, francuzai atmušė atkartotinas vokiečių atakas.

Macedonijoj, sako francuzų karės biuras, didelis kovojimas tebeina, bet be didelių permainų. Sąjungiečiai paėmė 300 nelaisvių.

AUSTRAI NETEKO 13 SUBMARINŲ.

Washington, geg. 11 —Italijos ambasada čionai gavo pranešimą, kad per praeitas kelias savaites, italų sargybiniai laivai nuskandino Adriatikos jurėje 13 austrų submarinų.

266 YPATOS ŽUVO.

Philadelphia, geg. 11 — Belgų rezervoarinis laivas Kasbek, kuris ką tik čionai atvyko, suteikia pirmas smulkmeniškas žinias apie nuskandinimą didelio anglų garlaivio City of Paris, balandžio mėn. Tarpžeminėse Jurėse. Sakoma Kasbek išgelbėjo 23 ypatas nuo to laivo o net 266 žuvo.

ANGLAI PERSILAUŽĖ PER HINDENBURGO LINIJĄ

Londonas, geg. 12 — Anglų pulkai šiandien atnaujino atakas ant garsios Hindenburgo linijos Francijoj, kurią vokiečiai gina visom savo jiegom. Anglai atakavo visu smarkumu ir jiems pasisekė persilaužti per tą liniją per trijų mylių frontą. Jie užėmė kaimą Bullecourt, kur labai žiauri kova tęsėsi per keletą dienų. Roeux taipgi pateko į jų rankas. Anglai paėmė suvirš 700 nelaisvių ir tulą skaičių kulkasvaidžių bei apkasų kanuolių.

Anglai daug naudojasi savo apšarvuotais automobiliais ir gezinėm bombom šiuose užpuolimuose.

Macedonijoj sąjungiečiam dar vis sekasi, nors didelio progreso nėra.

Italai pradėjo didelį bombardavimą ant Isonzo fronto. Gal rengiasi prie atakos.

KOVOJIMAS AZIJOJ.

Londonas, geg. 12 — Rusai pradėjo ofensyvą Mesopotamijoj. Jie perėjo per Diala upę dviejose vietose į šiaur-vakarus Bagdado. Jie veja turkus Gabel Hamrin kalnų link; į šiuos pat kalnus, anglų pranešimai sako, turkai išvyti iš Bagdado pasitraukė. Taip kad dabar turkai randasi tarpe rusų einančių iš šiaurės ir anglų einančių iš pietų. Anglai jau daugiau negu 60 myl. anapus Bagdado.

LAISVA PALESTINA.

Washington, geg. 12 — Iš diplomatų čionai esančių buvo dažinota kad sąjungiečiai pastatytų sekančias išlygas Turkijai del taikimosi: 1) Sugrąžimas senų sutarčių, kurias Turkija panaikino stojant į dabartinę karę. 2) Nuginklavimas Dardanelių fortų ir paskelbimas jų neutraliteto bei atidarymas jų komercijai visų tautų. 3) atskirimas Armenijos nuo Turkijos ir prijungimas jos prie Rusijos arba suteikimas jai neprigulmybės. 4) Pripažinimas neprigulmybės Hedjas karalijos, Arabijoj. 5) Sutvėrimas laisvos valstybės Palestinoje.

Sakoma, kad Suv. Valstijos galėtų sutiktų su šiom sąlygom.

ANGLAI BOMBARDAVO VOKIEČIŲ LAIVYYNO STOTĮ.

Rotterdam, geg. 13 — Sulyg pranešimų gautų čionai, anglai padarė labai daug blėdies vokiečių laivyno stočiai Zeebrugge (Belgijoj) kurią jie vakar bombardavo. Jie išekspliodavo dvi submarinų pašiures. 63 ypatos buvo užmušta o 100 sužeista.

Berlinas, oficijaliai praneša, kad anglų bombardavimas jiems labai mažai nuostolių padarė ir nieko neužmušė.

Londonas oficijaliai sako, kad bombardavimas buvo labai pasekmingas.

GAISRAS SUBMARINŲ PAPĖDĖJE.

Amsterdam, geg. 13 — Gauta žinios, kad 9-tą dieną gegužio gaisras siautė per net septynias valandas ant prieirų Wilhelmshaveno, Vokietijoj. Submarinų budavojimo įstaiga labai sugadinta.

Wilhelmshaven yra svarbiausia Vokietijos karės prieplauka ant Šiaurinių jurių.

FRANCUZAI NETEKO 17 LAIVŲ.

Paryžius, geg. 14 — Vasario, kovo ir balandžio mėnesiuose, vokiečių submarinai nuskandino 17 francuzų prekybos laivų. Nė viens iš francuzų apginkluotų prekinių laivų dar nežuvo, nors dalyvavo 16-koj mušių su submarinais.

ANGLAI TOLYN ŽENGIA.

Londonas, geg. 14 — Šiandien anglai užėmė ir augštumas netoli Roeux kaimo, taip kad dabar turi visas tvirtas pozicijas šioj apielinkėje. Anglai artinasi prie Douai.

Macedonijoj, serbų kariumenė pamažu varo bulgarus iš Cerna klonio.

Rusai pripažysta kad turė jo du nepasisekimu Azijoj. Turkai sumušė juos Erzingan rajone ir ties Diala upe.

Vienna praneša, kad italų bombardavimas austrų fronto palei Isonzo upę tik didinasi.

SAKO TURKIJA NORI TAIKINTIS SU RUSIJA.

Roma, geg. 14 — Čionai eina gandai, kad Turkija darė pasiulinimus Rusijai del atskiros taikos. Turkija neva prižada leisti rusams naudotis Dardaneliais del prekybos ir del karės laivų. Turkija irgi neva prižada draugiškai apsvarstyti armenų klausymą.

Abelnai pastaruoju laiku daug gandų girdisi jogei Turkija apsiimtų pasitraukti iš karės, by tik jai paliekama Konstantinopolis.

Dalykų Stovis Rusijoj.

Am. Darbo Federacija šaukiasi į rusų darbininkus.

Washington. Amerikos Darbo Federacijos pirmininkas Gompers pasiuntė ilgą kablegramą į Darbininkų ir Kareivių Taryba Petrograde, prašant rusų nepadaryti atskirą taiką ir išreiškiant jiems kuodidžiausią užuojautą kovoje už laisvę. Gompers sutinka su rusų darbininkų ir kareivių taikos sąlygomis, pasmerkia užgriebimą ir atlyginimo reikalavimą, bet taipgi sako, kad visos tautos dalyvaujančios karėje , turi turėti tiesą po karei, pasirinkti prie kokios šalies jos nori priklausyti. Jis pasmerkia teutonų bandymą įvykdinti atskirą taiką ir sako, kad vieton to, teutonų darbininkai turėtų bandyti įvykdinti tikrą taiką numetant Hohenzollernų ir Hapsburgų šeimynas nuo sostų.

Gompers taipgi sako, kad amerikonų komisija kuri bus pasiusta Rusijon, veiks tik del naudos rusų ir nebandys kištis į jų valdymą, kaip tuli vokiečių šalininkai Amerikoje dabar skelbia.

Sąvaitinis Laikraštis
"AMERIKOS LIETUVIS"
Eina Ketvirtadieniais
Leidžia
M. PALTANAVIČIA
15 Millbury Street, -:- Worcester, Mass.
Prenumeratos Kaina:
Suvienytose Valstijose Metams - $2.00 —— Pusei Metų - - - $1.00
Kitose Viešpatystės Metams - $2.50 —— Pusei Metų - - - $1.25
Apgarsinimų kainos ant užklausimo. Antrašas:
"AMERIKOS LIETUVIS"
15 Millbury Street, -:- Worcester, Mass.
4 Centai už Numeri.

The Lithuanian Weekly
"LITHUANIAN AMERICAN"
Every Thursday
Published by
M. PALTANAVIČIA
15 Millbury Street, -:- Worcester, Mass.
Yearly Subscription:
In United States - - - $2.00 —— 6 Months - - $1.00
To Foreign Countries - - $2.50 —— 6 Months - - - $1.25
Advertising rates on application All communications should be addressed:
"LITHUANIAN AMERICAN"
15 Millbury Street, -:- Worcester, Mass.
4 Cents per Copy.

Socijalistų taikos programa suteikta Rusijai.

Petrograd, geg. 8 — Berg bjerg, Danijos socijalistų vadas suteikė pakvietimą visom Rusijos socijalistų partijom dalyvauti ateinančiame tarptautiškame socijalistų kongrese, kuris bus laikytas Stockholme. P. Borgbjerg patsai atvyko į Petrogradą ir perdavė pakvietimą išpildomajai komisijai kareivių ir darbininkų delegatų, nuo komisijų atstovaujančių Danijos, Švedijos ir Norvegijos darbo partijas.

P. Borgbjerg taipgi pranešė rusams taikos programą kurį sumanė oficijalė vokiečių socijalistų-demokratų partija. Ši partija, pripažindama tiesą kiekvienos tautos laisvai plėtotis, reikalauja kad:

Priverstina tarptautiška arbitracija butų įvesta; kad Vokietija sugražintų visas užgriebtas teritorijas; kad butų leista Rusijos lenkams nubalsuoti ar jie nori buti liuosi ar prijungti prie Rusijos arba Vokietijos; kad savistovybė Belgijos Serbijos ir Rumunijos butų sugražinta; kad Bulgarijai butų sugražinta bulgarų apgyventa dalis Macedonijos; kad Serbijai butų suteikta liuosas portas ant Adriatikos Jurių. Kaslink Alzacijos ir Lotaringijos, tai socijal - demokratai mano jogei galima bus draugiškai nustatyti Lotaringijos rubežių.

Rusų darbininkų ir kareivių atstovų komisija nutarė apkalbėti p. Borgbjergo pasiulinimus.

Nedarys atskiros taikos.

Petrograd, geg. 9 — Oficijalė socijalistų proklamacija paskelbia, kad jie negeidžia atskiros taikos bet visuotinos; kad jie nenori kad rusų kareiviai apleistų savo vietas ant fronto iki visų šalių kareiviai tą padarys. Socijalistai nori priversti visas valdžias pradėti taikos tarybas. Visų šalių darbininkai turi reikalauti ir darbuotis del taikos įvedimo.

Lvov nori koalicijos.

Petrograd, 9 — geg —Rusijos laikinės valdžios premieras, princas Lvovas pakvietė Darbininkų ir Kareivių Tarybos pirmininką Tčkeidže, kad prisidėtų prie sutvėrimo koalicijinės valdžios.

Radikališkiausi Tarybos nariai stačiai vadina dabartinę Rusijos valdžią buržuažiška ir pataikaujančia Anglijos- Francijos imperializmui, vienok sako jogei nenori permainyti valdžią iki darbininkai ir kareiviai nebus geriau suorganizuoti.

Darb. ir Kareivių Atstovai nenori koalicijos.

Londonas, geg. 10 — Reuterio žinių agenturos pranešimas iš Maskvos sako, kad to miesto darbininkų ir kareivių atstovų komisija priešinasi įsteigimui koalicijos valdžios — t. y. kuriom įeitų darbininkų ir kareivių atstovų ir laikinės valdžios narių. Ši komisija nori kad butų tuojaus sušaukta Visos Rusijos kareivių ir darbininkų atstovų kongresas, kuris nutars kaslink Rusijos valdymo.

Generolas Ruszkis prašalintas.

Petrograd, geg. 10 — Generolas Ruszkis buvo prašalintas nuo viršiausios komandos šiaurinio fronto kariumenės. Jis vienok pasilieka nariu Karės Tarybos.

Rusų komisija atvyks Amerikon.

Washington, geg. 10 — Oficijaliai pranešta, kad netrukus avyks į Suv. Valstijas komisija pasiusta Rusijos dabartinės valdžios.

Rusų kareiviai ir darbininkai šaukia pasaulio taikos konferenciją.

Petrograd, geg. 10 — Vakar Darbininkų ir kareivių atstovų Tarybos pildomiji komisija nutarė sušaukti viso pasaulio žmonių konferenciją kokioj neutralėje šalyje del apkalbėjimo taikos. Komisija taipgi nutarė pasiusti delegatus kad užmegstų sąryšius su socijalistų delegatais Stockholme; taipgi priimta rezoliucija pasiusti delegatus į sąjungiečių ir neutralių šalis paskatinti taikos judėjimą.

Nutarta sušaukti konferenciją tarptautišką socijalistų ir pakviesti į konferenciją atstovus visų darbininkų partijų kurios sutinka su Darbininkų ir Kareivių Tarybos atsišaukimu į pasaulį.

Komisija reikalauja kad visiem delegatam ir partijom butų suteikta laisva kelionė.

Rusijos vagis nori naudotis nauja laisve.

Petrograd, geg. 11 — Neseniai, mieste Rostov, ant Dono upės, Rusijos vagis laikė mass-mitingą, kad pareikalauti, jogei dabar butų jiems leista dalyvauti naujai įgytoj laisvėje ir pradėti nau ją gyvenimą.

Sakoma visokių rušių vagių buvo susirinkę. Nekurie iš gabiausių narių šios "profesijos" laikė prakalbas, kuriose jie pabriežė kaip sunku jiem buvo sugrįžti prie teisingo gyvenimo, be pagelbos ir užuojautos visuomenės, Jie skundėsi, kad neseniai, žmonės buvo žiauriai užpuolę ant jų ir net nužudę nekuriuos iš jų brolių.

Milicijos vadas Ralmikov prašė visuomenės pagelbėti vagiams tapti gerais žmonėmis.

Laike mitingo, viens iš pašalinių žmonių ten atsilankusių pasiskundė, kad kas nors buvo pavogęs jo pinigų mašną su 6 rubliais. Vagis garsiai protestavo, kad tai nebuvo darbas "profesijonalo" vagio ir sukolektavo pinigų atlyginti apvogtam.

Sako Rusija ištikima sąjungiečiams.

Petrograd, geg. 11 — 10 d. gegužio buvo sukaktuvės atidarymo pirmos Dumos, tad atstovai ir buvę atstovai laikė oficijalę sesiją Tauride palociuje. Nariai laikinės valdžios ir svetimų šalių diplomatai dalyvavo susirinkime.

Griausmingas ir ilgas delnų plojimas pasigirdo, kuomet Dumos pirmsėdis p. Rodžianko savo prakalboje pasakė, kad Duma, laikinė valdžia ir visa Rusija dar ištikima sąjungiečiams ir niekuomet nepadarys atsikirą taiką, neišduos savo talkininkių, šale kurių ji kovoja jau beveik tris metai.

Socijalistai nenori dalyvauti valdžioj.

Petrograd, geg. 11 — Buvo pranešta kad valdžia keletą dienų atgal kvietė ir socijalistus dalyvauti koalicijinėje valdžioje. Laikinė valdžia nenori turėti atsakomybę, kuomet tikra galė randasi darbininkų ir kareivių atstovų rankose, kurie nuolat kritikuoja ir kenkia valdžios veikimui.

Bet socijalistai, suprasdami, kad jie negana tvirti, nenori stoti valdžion ir imti dalį atsakomybės; sakoma jie atsisako stoti koalicijon.

Ministeriai tad duoda suprasti, kad jeigu darbininkų ir kareivių atstovai nestos nė patįs valdžion nė neparems dabartinę valdžią, tai jie, (ministeriai) visi atsisakys nuo vietų ir daugau nesikiš į nieką.

Rusijos pinigai nupuolė ant pusės kainos.

New York, geg. 11 — Pinigų mainymo rinkėje, rusų pinigai šiandien nupuolė iki 26 c. už rublį, tai jau tik pusė normalės kainos rusų rublių.

Tas paeina iš didelės betvarkės kuri dabar randasi Rusijoj. Nieks nežino kas bus, kaip dalykai virs tenai. Sąjungiečiai į visą dalykų stovį Rusijoj žiuri su dideliu neramumu ir bijosi kad civilė karė neiškiltų tenai. Aiškiai matosi, kad laikinė valdžia yra visai negalinga.

Kodėl socijalistai nenori dalyvauti valdžioje.

Petrograd, geg. 18 — Tuli darbininkų ir kareivių Tarybos vadai išaiškino tulam amerikonui korespondentui, kodėl jie ir abelnai socijalistai neprisideda prie koalicijinės valdžios dabar.

Jie sako, kad jų didžiausias noras dabar yra sušaukti internacijonalistų socialistų kongresą, kuris surastų budą priversti visas kariaujančias valdžias taikintis. Kadangi visos jų energijos ant to sudėta, jie negali dabar stoti į Rusijos valdžią. Priegtam jie negali dalyvauti tokioj valdžioj nes jų įdėjos visai skiriasi nuo kitų buržuažiškų valdžios narių. Jie taipgi negali patįs pagriebti visą valdžią, nes iš to kltų civilė karė. Abeinai, jie sako, kad jie nenori užkenkti dabartinei valdžiai, ale tik užbaigti karę.

Kaslink dabartinio rusų kariumenių neveiklumo, tai jie sako, kad kariumenės buvo disorganizuotos iš priežasties revoliucijos ir jas reikėjo išnaujo suorganizuoti, nepaliekant jokių carui ištikimų vadų. Jie prižada, kad jei taika pasirodys negalima, tai rusų kariumenės pradės smarkiau veikti negu pirmiau.

Badas ir prapultis gręsia Rusijai.

Petrograd, geg. 13 — Susirinkime delegatų iš fronto, p. Kerenskis, teisdarystės ministeris pasakė labai sujudinančią prakalbą, kurioj jis sakė kad badas ir prapultis gręsia Rusijai. Pirmiau, jis buo entuziastiškas ir laukė didelės ateities Rusijai, dabar jis sakė nustojo vilties. Rusija turės žuti jei jos žmonės nesusipras, ne stversis gintis, vieton kėlę vidurinę betvarkę.

Garsus vadai atsisako nuo vietų.

Petrograd, geg. 14 — Generolas Kornilov, komandantas Petrogrado garnizono atsisakė nuo vietos 13 d. gegužio. Jis sako, kadangi įvairios organizacijos nuolat trukdo jo veikimus, nori kontroliuoti garnizoną, tegul jos ir ima atsakomybę. Generolą Kornilovą ypač įpykino Darb. ir Kar. Tarybos komisijos pareikalavimas, kad joki Kornilovo paliepimai nebutų išpildyti be Komisijos patvirtinimo.

Pranešama taipgi, kad garsus generolas Brusilovas ir generolas Gurko taipgi pa reikalavo kad juos paliuosuotų nuo vietų.

Bet užvis svarbiausia, tai atsisakymas gen. Gučkovo, karės ministerio. Generolas Gučkovas atsisakė užtai kad jam nebuvo leista pilnai veikti kaip jam rodėsi reikalinga.

Atsišaukimas į kariumenę.

Petrograd, geg. 15 — Kareivių ir Darbininkų atstovų Taryba išsiuntė atsišaukimą į kareivius, raginant juos tvirtai laikytis ir aiškinant kad atskira taika nėra galima. Tol kol nebus užtikrinta, kad visuotina taika įvyks, reikia butinai kovoti, nes kitaip teutonai, aklai sekdami savo valdonus, sumušę sąjungiečius sunaikintų ir revoliucijonierišką Rusiją. Taryba prašo kareivių liautis draugavęsi su teutonais, nes sako anie tik špiegauja ant rusų.

Iš Visur.

SOCIAL - DEMOKRATAI UŽĖMĖ KIEVE CARO PALOCIŲ.

Kievas. Vietos social-demokratai užėmė caro palocių, kuriame pastaraisiais laikais gyveno caro motina. Palociaus valgomąjį kambarį užima provincijos skyrius, Darbininkų Atstovų Tarybos, o caro motinos kambary je randasi social-demokratų laikraščio "Darbininkų Vėliava" redakcija.

DARBININKŲ VADAI BANDO UŽGRIEBTI CARO TURTUS.

Pagal paskutinių pranešimų caro šeimynos turtai siekia 18 bilijonų.

Petrogradas. Darbininkų ir Kareivių tarybos vadai iki šiol griežtai atsisako sutikti duoti leidimą caro šeimynai išvažiuoti iš Rusijos, nors tas išvažiavimas butų kaip ir amžinas ištrėmimas į Angliją.

Darbo žmonių vadai nieko neturi prieš išvažiavimą caro iš Rusijos, vienok jie reikalauja, kad caras ir jo šeimyna sugrąžytų Rusijai jų nesuskaitytus turtus. Visos caro žemės, palociai jau seniai konfiskuoti, bet pagal apskaitymą komisijonierių Romanovų šeimyną ir giminės turi pinigais iki 18 bilijonų rublių. Darbininkų vadai skelbia, kad Nikalo jus ir jo šeimyna bus nelaisvėje jojo palociuje, Carskoe Selo, pakol jis nesugrąžis nors dalį šių turtų.

3,000,000 "KARĖS KUDIKIŲ."

Berlino laikraštyje "Berliner Tageblatt" sausio mėnesyje, 1917 m., tilpo pranešimas tulo Berlino aldermano, Dr. Engel, kad net tris milijonai neįstatymiškai gimusių kudikių gimė Vokietijoj nuo pradžios karės, ir kad kas met vien Berline apie 20,000. Ir Dr. Engel sako, kad netik nereikia pasmerkti tokį dalykų stovį, bet pagerbti jį. Jis kartu su kitais gydytojais ir mokintojais pataria valdžiai susyk padaryti šiuos kudikius įstatymiškais ir priimti juos savo globon, auginti irmokinti juos iki 14 m. amžiaus ir tuomet surasti jiems tinkamus užsiėmimus. Šie vaikai turi turėti tiesą varyti motinos vardą.

Rodosi, kad Vokietijos valdžia ir elgiasi pagal šį patarimą. Dabar Vokietija daro ką tik gali pagelbėti moterim kurios taps motinom. Jas priimama į valdžios ligonbučius dykai ir jeigu tai darbininkės moteris, joms duodama 6 sąvaičių vakacijos su pilna užmokesčia. Iš priežasties to, milijonai moterų, vedusių ir nevedusių, nesibijo tapti motinom, ypač kadangi valdžia jas pagiria už tai ir sako joms kad pagelbsti savo tėvynei. Dabar nėra jokios gėdos nevedusiai moteriai tapti motina. Valdžia joms taipgi duoda patarimus kaip geriausia dažiurėti kudikių. Kudikiam dabar paskirta geriausias maistas ką Vokietija turi. Mat ji pasiryžus turėti užtektinai gyventojų ateityje — gal del kitų, dar baisesnių karių. Abelnai, tai keistas dalykų stovis!

STREIKAI ANGILIJOJ.

Londonas. 10,000 motorinių "omnibusų" šoferiai ir kunduktorių sustreikavo. Didelis skaičius amunicijos darbininkų įvairiose dalyse Anglijos taipgi streikuoja. 200,000 audėjų šiaurinėje Anglijoj ketina streikuoti jei jų mokestis nebus pakeltos. Valdžia grąsina streikieriams sunkias bausmes, bet tas rodos vienok nesulaiko jų.

RUSAI APGAVO SĄJUNGIEČIUS.

Kuomet anglai ir francuzai atakavo Dardanelius, jų svarbiausias tikslas neva buvo gauti liuosą kelią idant parsigabenti didelį perviršių javų ką Rusija neva turėjo. Dabar sakoma, kad Rusijoj visai nesirado šio perviršio javų, kad Rusijos karės biuras buvo tik išmislinęs tą idant sąjungiečiai užimtų Konstantinopolį del rusų. Sakoma, sąjungiečiai užtai apleido Dardanelius kad dažinojo apie rusų apgavystę.

KIEK SĄJUNGIEČIAMS LĖŠUOJA KARĖ.

Sąjungiečiams tęsimas karės lėšuoja du kartu daugiau negu Vokietijai ir jos pagelbininkams. Svarbiausia priežastis to yra kad Vokietija buvo prisirengus prie karės taikos laike, kuomet viskas lėšavo mažiau, o sąjungiečiai turėjo viską gaminti karės metu ir už kaikuriuos daiktus turėjo mokėti labai brangiai. Kaip apskaitoma kasdien sąjungiečiai išleidžia 75 milijonus dolerių, kuomet centralės valstijos kasdien išleidžia vien 40 milijonų dolerių.

18,000 ypatų dirba vašilų (salmon) dėjimo į blėtas industrijoj Washington valstijoj.

* * *

Iš 1,254,063 ypatų, kurie užsiima žemdirbyste Filipinų salose, 90,286 yra moterįs.

***

Tulas francuzas išradėjas išrado budą padaryti nuo lietaus švarkus iš korkos. Korka ya perleista per tulus che mikus, taip kad nebuna tra- . Tada ji supiaustoma visai plonai ir buna panaši į skurą. Eilę korkos prilipi nama prie druto lengvo audeklo arba padedama tarpe dviejų audeklų ir iš to pasiuvama lengvas, drutas švarkas.

* * *

Sviestas Paryžuje dabar parsiduoda už $1. ant svaro.

Iš Amerikos.

Suv. Valst. turi pleną įveikti submarinus.

Washington. Suv. Valstijų laivynas turi išradimą, kuris sakoma be abejonės pagelbės sąjungiečiams pergalėti vokiečių submarinus. Šis išradimas sakoma yra nepanašus į jokį kitą kada nors bandytą. Jį išrado garsus amerikonas išradėjas Elmer A. Sperry. Išradimas bus sunaudotas į keletą sąvaičių, kuomet jo išbandymas bus visai užbaigtas. Negaunama jokių smulkmenų apie šį išradimą; viskas laikoma didžiausioj slaptybėje.

Prezidentas neužganėdintas Kongreso neveiklumu.

Washington. Prezidentas Wilson yra labai neužganėdintas Kongreso neveiklumu. Jau šešios sąvaitės kaip dabartinis Kongresas veikia ir per tą laiką tik apsiėmė karę paskelbti ir 7 bilijonų dol. paskolą užtraukė. Apart to, Kongresas tik ilgas diskusijas laiko kaslink maisto kontroliavimo, karės taksų ir kitų svarbių bilių, ir . nė vieną neperleidžia.

Prezidentas norėtų, kad jam butų duota pilna valia kontroliuoti maisto produkciją ir išdalinimą ir nustatyti kainas, kad spekuliantoti kainas, kad spekuliatoriai neturėtų progos pralobti padarydami perdaug augštas kainas ant maisto, kuro, drapanų ir kitų reikmenų.

Prezidentas norėtų turėti tiesą [illegible] lius ir fabrik[illegible] reikėtų, juos visai rekvizuoti. Tas visas yra butinai reikalinga karę pasekmingai vesti ir užtikrinti didžiausį galimą gerbuvį visiems.

Bet Kongresas labai povaliai svarsto tą ir jeigu dar toliau taip elgsis, tai daugelis žinovų dalykų stovio sako, jogei Vokietija išloš karę pirm negu Suv. Valstijos bus pasirengusios tikrai veikti.

Necenzuruos laikraščius.

Washington. Suv. Valstijų Senatų Butas nutarė necenzuruoti laikraščius. Po ilgo apsvarstymo buvo nutarta, kad aštri cenzura daugiau blogo negu gero padarytų.

Senatas ir Atstovų butas sutiko, kad tinkamiausi vyrai del priverstino tarnavimo kariumenėje yra tarp 21 ir 30 metų. Šio amžiaus randasi apie 10 milijonų vyrų Suv. Valstijose.

Kun. J. B. McCloskey, klebonas Saldžiausios Širdies parapijos, Camden, N. J. netik mokina bet ir duoda gerą pasizdį savo parapijonams. Jis kas šiokia diena, atlikęs savo bažnytines pareigas, apsivelka "overallėm" ir dirba "ukėje" kurią jis pasidarė sau užpakalyje klebonijos. Jis sukasė ir dabar užsodina didelį plotą žemės.

****

Praeitą metą, Suv. Valstijose, ant 680,000 akrų žemės buvo užauginta 918,810 tonų cukrinių barščių.

Apžvalga.

Kaip matyti iš pranešimų dalykai Rusijoje stovi nepergeriausiai. Pergalėjus carizmą ir priespaudą, Rusijos liaudis tarsi apsvaigus iš taip didelės pergalės, iš ingijimo taip ilgai lauktos laisvės. Ji veržiasi prie neaprybuotos laisvės, sauvalės, pamiršus visą kitą, pamiršus, jogei kartu su laisve eina atsakomybė, jogei sauvalė tai nėra laisvė.

Skelbiama tęsimas revoliucijos, bet iki kol, kokiam reikalui nenurodoma. Iki socialės revoliucijos? Bet partis radikališki vadai nepasiuki savimi ir nemano tai galimu. Agituojama už nuvertimą laikinės valdžios, nors ji lyg šiol atsakančiai pildė jai uždėtas pareigas. Vardan demokratizmo? Bet kas demokratiškesnio gali buti kaip įsetigiamasis seimas išrinktas lygiu, teisiu, slaptu balsavimu, be skirtumo lyties, luomų ir tt.? O laikinė valdžia yra prisiekus jį sušaukti ir jam šalies rėdymą pavesti. Reikalaujama taikos, bet užmiršama, kad tarp tironizmo ir laisvės taika nėra galima.

Ir taip Rusijoje viešpatauja suirutė ir betvarkė. Nežinia, ar darbininkų ir kareivių atstovai, ar laikinė valdžia ar minios kareivių ir manifestantų valdo šalį.

Dar-gi darbo žmonių draugas ir karštas demokratizmo šalininkas, kuriam tiek pasitikėjimo išreiškė liaudis revoliucijos dienose, kuris nuolankiai pasiryžęs buvo atsiduoti minios teismui, šiandien pradeda abejoti ir prisipažysta, jogei pasitikėjimas apleidžia jį ir kad pavojus gręsia rusų tautai. Ir jo žodžiai vaizdingai perstato skaudų apsirikimą:

"Aš atėjau pas jus", pasakęs Kerenskis, "delto, kad spėkos baigiasi. Aš jau netekau drąsos ir nebeturiu to persitikrinimo, kad mes esame sanžiningi pyliečiai o ne sukilę vergai. Man gaila jogei aš nenumiriau du mėnesiu atgal, kuomet naujo gyvenimo sapnas augo Rusijos žmonių širdyse, kuomet aš tikėjausi jogei musų šalis galėjo buti rėdoma be nagaikos.

"Kaip dalykai dedasi dabar, negalima bus išgelbėti šalies. Galbut laikas arti, kuomet mes negalėsime suteikti jums užtektinai duonos arba kitų dalykų, kurių jųs turite tiesą reikalauti.

"Jųs galėjote tyliai kentėti laike dešimts metų ir klausyti neapkenčiamos valdžios. Jųs dargi galėjote šaudyti savo žmones, kuomet jums buvo prisakyta. Ar daugiau jųs negalite kentėti?"

Ir-gi argumentas!...

Kuomet ant "Darbininko" intarimų, jogei "Amerikos Lietuvio" pakraipa persikeitė atvykus naujam spaustuvėn darbininkui mes atsakėme:

" 'Darbininkas' gerai žino, kad svetimo laikraščio darbininkas negalėjo pakreipti "Amerikos Lietuvio" pakraipos, kaip nepadarė paviliotas iš "Amerikos Lietuvio" darbininkas "Darbininką" bepartyvišku."

"Darbininkas" atsako, jogei nerasdamas kramolos naikintojų Amerikoje "Amerikos Lietuvis" "visą bėdą suverčia ant tulo darbininko, kurį buk "Darbininkas" iš "Amerikos Lietuvio" pavilio jęs."

Kas turėdamas sveikas akis gali išskaityti jogei mes ant pavilioto darbininko nors kokią bėdą vertėme, ar jį kramalos naikintoju vadinome? Tokią nesąmonę pasakyti gali ir tokius sofistiškus argumentus gali turbut tik "Darbininko" faktų jieš kotojai vartoti.

Jei "Darbininkui" ištikrųjų faktai rupėtų, kame lietuvių kramolos naikintojai randasi jis rastu apie juos lietuvių atstovų Dumoje pasakytų kalbų užrašuose ir rastų nurodyta kokiai luomai ir partijai jie priklausė. Bet Dumos kalbų rekordai "Darbininkui" vien "plepalai," o lietuvių spauda sekti, "Darbininkui" matyti ir-gi virš pajiegų, nes kaip matyti dar-gi trumpo "Amerikos Lietuvio" paaiškinimo perskaityti nesugebėjo.

Blogai ir labai blogai. Ar nepatartina tik "Darbininkui" pas okulistą kreiptis, nes tik sveikas akis turint galima faktus regėti ir išskaityti kas yra rašoma.

Suvienytų Valstių Prezidentai.

Trumpos Biografijos Visų šios Salies Prezidentų.

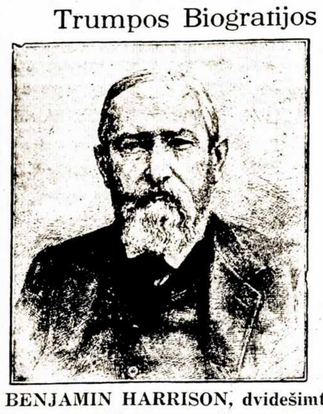

BENJAMIN HARRISON, dvidešimts trečias prezidentas. Gimė North Bend, Ohio, 20 d. rugp. 1833. Jis buvo anukas William Henry Harrison, devinto Suv. Valst. prezidento. Jis baigė Miami universitetą 1852 m. ir pradėjo mokintis teisių. Įstojo kariumenėn 1862 m. ir labai atsižymėjo savo narsumu ir gabumu. Pirm negu Civilė Karė pasibaigė, jis buvo tapęs brigadier - generolu. 1876 m. buvo kandidatas į Indiana valstijos gubernatorius, bet pralaimėjo. 1881 m. buvo išrinktas į Suv. Valst. Senatą ir labai atsižymėjo tenai. 1888 m. buvo republikonų partijos kandidatas į prezidentus ir tapo išrinktas. 1892 m. vėl buvo kandidatas, bet šį kart pralošė. Pasibaigus jo terminui kaipo prezidentas jis sugrįžo prie advokatavimo ir sekė tą profesiją iki mirė nuo plaučių uždegimo, 13 d. kovo, 1901 mete.

WILLIAM McKINLEY, dvidešimts penktas prezidentas. Gimė Niles, Ohio, 29 d. sausio, 1843. Mokinosi Methodistų Akademijoj. Civilei karei ištikus, jis stojo kariumenėn kaipo paprastas kareivis, kuomet buvo tik 18 m. amžiaus. Jis buvo geras, narsus kareivis ir tapo paskirtas lieutenantu, paskui kapitonu o galutinai majoru. Karei pasibaigus, jis mokinosi teisių. Tapo advokatu 1867 m. Išrinktas Stark Ohio, pavieto skundėju 1869 m. 1876 m. buvo išrinktas į kongresą ir tenai tarnavo per keturioliką metų. Jis ypač darbavosi del įvedimo augšto muito biliaus, kuris buvo priimtas 1890 m. 1891 m. buvo išrinktas Ohio valstijos gubernatorium ir 1893 išrinktas antru kart. 1896 m. buvo išrinktas Suv. Valst. prezidentu (priklausė prie republikonų partijosl ir 1900 buvo vėl išrinktas. Bet tik keleta mėnesių po prasidėjimo antro termino, Leon Czolgocz jį pašovė. Jis mirė 14 d. rugsėjo, 1901 mete.

Iš Lietuvos.

Naujoji valdymo tvarka Lietuvoje.

Visi vokiečių užimti Lietuvos, Kuršo ir Gudų kraštai yra pavesti vyriausiojo rytų armijų vado valdžiai. Tad visa toji užimtoji sritis taip ir vadinama: "Vyriausiojo rytų armijų vado valdžios sritis" (Gebiet der Oberbefelshabers Ost). Vyriausiuoju rytų vadu iš pat pradžios buvo paskirtas gen. feldmaršalas von Benkendorfas ir von Hindenburgas. Paskyrus gi Hindenburgą visų veikiamųjų armijų generalinio štabo viršininku, vyriausioji Rytų valdžia, taipgi ir Lietuvos, pateko į Bavarijos karaliaus Leopaldo rankas. Valdymo reikalus veda vadinamasis vyr. rytų vado oberkvartirmeisteris. Pirmasis oberkvartirmeisteris prie v. Hindenburgo buvo gen. Ludendorfas, prie kar. Leopaldo gen. Eisenhartas.

Kad lengviau butų tasai didžiulis plotas valdyti ir tvarkyti, padalyta jis į kelias apygardas, atsižvelgiant jau tai į tų kraštų budo skirtumus, jau tai į atskirų armijų veikimo sienas. Tos apygardos šios: 1) Lietuvos valdymo sritis (Deutsche Verwaltung fur Litauen), 2) Vilniaus — Suvalkų sritis (Verwaltung Wilna — Suvalki), 3) Kuršas (Deutsche Verwaltung Kurland), 4) Bielostoko — Gardino (Verwaltung Bialystok — Grodna).

Vadinamojoje Lietuvos valdymo srityje buvo iš pradžios, 1915 m. lapkričio mėnesyje, sudaryta iš viso 14 apskričių. Kiek vėliaus sutvarkyta kitaip. Visa Lietuvos sritis, tariant vokiečių užimtasis senosios Kauno gubernijos plotas, padalyta į šitokį 22 apskriti: 1) Kauno 2) Kėdainių, 3) Jonavos, 4) Ukmergės, 5) Utėnos, 6) Panevėžio, 7) Biržų, 8) Kupiškio, 9) Šėduvos, 10) Joniškio, 11) Šiaulių — Baisogalos, 12) Kuršėnų, 13) Joniškėlio, 14) Akmenės, 15) Telšių, 16) Kretingos, 17) Sėdos, 18) Vėžaičių, 19) Raseinų, 20) Kelmės, 21) Pajurės, 22) Jurbarko. Tiek pat įsteigta ir taikos teismų: po vieną kiekvienai apskričiai. Tie taikos teismai (Friedensgerichte) yra paminėtuosiuose miestuose bei miesteliuose. Šiaulių — Baisogalos apskrieties taikos teismas yra Baisogaloje. Be to, visa Lietuvos valdymo sritis suskirstyta į penkis apygardos teismų (Bezirksgerichte) rajonus, butent: 1) Kauno — to apygardos teismo klauso šios apskritys ir taikos teismai: Kauno, Kėdainių, Jonavos, Ukmergės ir Utėnos; 2) Panevėžio — klauso apskritys ir taikos teismai: Panevėžio, Biržų, Kupiškio, Šeduvos ir Joniškėlio! 3) Šiaulių — klauso apskritys ir taikos teismai: Šiaulių, Baisogalos Kuršėnų, Joniškio ir Akmenės; 4) Telšių — klauso apskritys ir taikos teismai: Telšių, Kretingos, Sėdos ir Vėžaijių; 5) Raseinių — klauso apskritys ir taikos teismai: Raseinų, Kelmės, Pajurės ir Jurbarko. Vyriausias Lietuvos valdymo administracijos centras — Kaunas, Lietuvos valdžios pirmininkas — kunigaikštis von Isenburg - Birsteinas. Visi tai sričiai leidžiami vyriausybės įsakymai ir pranešimai spauzdinami vokiečių ir lietuvių kalbom.

Vilniaus — Suvalkų valdymo sritis, arba 10-jo etapo plotas, užima Vilniaus bei Trakų apskritį ir visą senąją Suvalkų guberniją. Visa toji sritis padalyta į 15 apskričių, butent: 1) Vilniaus, be paties miesto, 2) Merkinės, 3) Alytaus, 4) Kaišedorio, 5) Širvintų, 6) Malėtų, 7) Pabradės, 8) Suvalkų, 9) Augustavo, 10) Seinų, 11) Alytaus, 12) Kalvarijos, 13) Naumiesčio, 14) Vilkaviškio, ir 15) Marijampolės. Vilniaus miestas sudaro savim 16-ąją miesto apskritį. Panašiai, kaip ir Lietuvos valdymo srityje, kiek apskričių, tiek ir taikos teismų, butent: 15. Augštesnių apygardos teismų (Bezirksgerichte) tėra visam tam plotui du: Vilniuje ir Suvalkuose. Pirmuoju tos srities valdybos viršininku (Der Chef der Verwaltung) yra dabar grovas Yorck von Wartenburgas. Be jo, yra dar Vilniuje gubernatorius gen. von Altenas. Visi vyriausybės įsakymai ir pranešimai, leidžiami tos srities viršininkų, spauzdinami vokiečių, lietuvių, lenkų ir gudų kalbomis, o dažnai dar ir žydų kalba.

Kuršo valdymo srityje sudaryta 10 apskričių. Penkios apskritys ir jų taikos teismai klauso Liepojaus apygardos teismo, kitos penkios apskritys — Mintaujos apygardos teismo. Vyriausybės skelbimai: vokiečių ir latvių kalbom. Gardino arba 12-tojo etapo valdymo sritis turėjo šias apskritis: Gardino, Lydos ir Rodunės, Bielostoko arba 9-tojo etapo valdymo sritis turėjo šias apskritis: Bielostoko, Sokolkos, Bielsko Volkovisko, Svisločiaus, Zytelos ir Krinkų - Lunno. Nuo 1916 m. lapkr. d. viriausiojo rytų vado Bavarijos kar. Leopoldo įsakymu abi tiedvi sriti sujungti į vieną sritį su centru Bielostoko mieste. Kiekvienai apskričiai, vokiškai tariant kreizui, paskirtas apskrities viršininkas, vadinamas kreizamtmanas, arba kreizhauptmanas, kuris turi teisės bausti nusikaltusius lig 3000 markių arba šešių mėnesių kalėjimo. Apskrities valdymo įstaiga vadinama kreizamtu. Apskritys dalijasi į valsčius (Amtsbezirk), kiekvienam valsčiui išrinktas viršaitis (Amtsvorsteher); miestuose jie vadinami burmistrais. Valsčiai padalyti į vyrijas (Gemeinde), kurioms pastatyti seniunai (Gemeinde, arba Ortsvorsteher). Palicijos pareigas provincijoje laiko žandarai ir karo palicija, arba vadinamieji "militarpolizei".

Kaip tat matome, lietuvių gyvenamieji kraštai sudarė dvi ištisi valdymo sriti: vadinamąją Lietuvos sritį ir Vilniaus - Suvalkų; o taip pat nemaža dalis įėjo 12-tojo etapo sritin (Lydos, Rodunės ir dalimi Vasiliškio apskritys).

Patys svarbieji naujosios valdžios centrai: Vilniuje ir Kaune. Pastarajame, be Lietuvos valdymo pirmininko įstaigų, yra dar visam kraštui svarbios įstaigos, kaip vyriausiasis spaudos dalykų biuras užimtajam kraštui (Pressestelle Ob. Ost.) ir Rytų skolinamosios kasos banka. Patį Kauno miestą valdo: vyriausiasis miesto tvarkytojas, gen. majoras Eisenhart-Rothe ir vokiečių burmistras. Kauno burmistras — kapitonas Paul'is. Viešosios tvarkos ir nepavojingumo Kauno mies žiuri karo palicija.

Vilniaus miesto reikaluose vyriausiąją teisę turi vokiečių viršininkas arba Stadthauptmanas, kitaip tariant Oberburgomeisteris, kuriuo nuo pat pradžios paskirtas buvusis Tilžės miesto burmistras Pohl'is. Toks didelis miestas, kaip Vilnius, reikalauja ir didelės valdybos. Tat miesto viršininkui padeda valdyti dar antras vokiečių burmistras, Pilzas. Besiruošiant rusams nešdintis iš Vilniaus, miestas buvo sutvarkęs savąją piliečių palicją, vadinamąją milicija. Vokiečių valdžia tą miliciją pasilaikė, suteikdama tik jai tam tikrus įstatus ir sutvarkydama iš tos milicijos paliciją, pavestą vokiečių palicijos valdybos žiniai.

("L. Bal.")

CENTRALIO KOMITETO REIKALAI.

OFICIALIS PRANEŠIMAS IŠ C. KOMITETO RAŠTINĖS.

Persiorganizavo ir pradėjo veikti, apart ankščiau pagarsintų, dar šiose vietose C. Komiteto skyriai: Binghamton, N. Y. Pittston, P., Manchester, N. H., Minneapolis, Minn. Byesville, Ohio., Racine, Wis.

Bridgeport, Conn. Aukų surinkta $54.21. Aukavo šios ypatos: T. Sagevičius $5.00. Po $1,00, P. Matakas, E. Šemšiutė, D. Merinas, A. Niaura, P. Navadorskis, K. Šmulkštys, A. Kiulkis, M. Bakunas, M. Sagevičienė, A. Andriulaitis, M. Dragunaitė, J. Kavaliauskas, M. Sapiega, A. Klimaitis, K. Gedimauskas, J. Jasulevičia, P. Adžgauskiutė, A. Žilinskas, A. Matulaitė, J. Ragickas, A. Sapiega, J. Noburaitis, V. Kirkliauskas, V. Vaitkunskas J. Kazlauskas, M. Bagdoniutė, P. Sagevičius, P. Mėlynis, A. Vilčinskas Juozas Dulbis, F. W. Naikelis, J. Petruškevičia, R. Adžgauskas.. Smulkių $16.21. Viso $54.21.

Bristol, Conn. Aukų surinkta $50.50. Aukavo šios ypatos: F. Višniauskas $10.00. Po $2.00, Višniauškienė, J. Zigmantas J. Ručis, K. Mickevičius, J. Vaitkevičius, A. Mickevičius, K. Žilionienė $1.50. Po $1.00, S. Zigmantas, J. Urniavičia, Selvestras Zigmantas, J. Zubrickas, A. Radauskas, J. Bakunas, A. Matukaitis, V. Uriavičia, K. Zigmantienė, R. Bunauckiutė, J. Ražanauckas, J. Kavaliauskas, A. Brazinskas, A. Kvarateis. J. Brazinskas.

Smulkių $11.00. Viso $50.50,

Atitraukus rengimo prakalbų iškaščius lieka. $43.00.

Aukos, prisiųstos nuo lietuvių iš St. Paul ir Minneapolis, Minn. per p. Masioką. Aukavo šios ypatos: J. Ivanauskas $2.25. A. Šhulcus, A. Masiokas po $2., H. Čekanauskaitė $1.50. J, Lukauskas $1.01. Po $1.00, S. Čekanauskaitė, K. Čekauskienė, I. Bujokas, M. Biežis, K. Sasnauskas, M. Macijauskaitė, P. Lind. Po 50 c, V. Butkauskienė, F. Mondeikienė, A. Mondeikis, A. Šukis, A. Juknis, L. Varanauskaitė, S. Gurskas, J. Strasdas, P. Grigas, J. Biežis, M. Račkauskaitė, F. Surch. S. Stenny 35 c., T. Samulaitis 30 c. Po 25 c. P. Linn, K. Daimontas, J. Koszik, O. Carlison, F. Peterson, P. Olson, T. Miller, J. Šulcas, J. Grandin. Smulkesnėmis, 35 c. Viso $25.01.

Pasižadėjo buti nuolatiniais Lietuvos gelbėtojais ir antsidėjo mėnesines mokestis dar sekančios ypatos: P. Čiurlionis $3.00 (užm. už geg. mėn.) Po $1.00 — S. A. Geniotis (užm. už bal. mėn.) F. K. Strzyneckis, F. W. Naikelis,

New Haven, Conn. K. A. Makarevičius $3.00 (užm. už bal. mėn.), Po $2.00 M. Makaravičienė, J. Maseliunas, Maseliunienė, K. Banelis, J. Laurinaitis, A. Juodviršis. Po $1.00: J. Butkus, A. Vokietaitienė, S. Markunas, A. Zdazinskas, A. Dičkus, F. Stulgaitis, Juoz. Makarevičius, S. Lonika, F. Cibulskas, S. Cibulskas, M. Pauliukaitis, A. Šukevičius, M Lotužaitė, J. Vituris, Jon. Makarevičius, M. Šleinis, J. J. Vaitkevičius, A. Skarvelaitė, K. Zigmavičiutė, J. Dauderis, V. Šniukšta, A. Strielkauskis, J Matukaitis, P. Čekauskas, M. Makarevičius.

Scranton, Pa. D-rienė Šliupienė $3.00. Po $1.00: K. Gilbaitienė, F. Živatkauskas, A, Grigonis, S. Žalnieraitis, P. Sarpalius, J. Bindokas, Po 50 c: P. Valentinė, Mrs Valentinė, J. Kerievičia, K. Klenauskas, A. Rajejenčius, B. Bujanauskas, D. Jucinavičius.

(Toliaus Bus)

ALTS. NAUJOSIOS ANGLIJOS APSKRIČIO SUVAŽIAVIMUI ARTINANTIES.

Kaip jau paskelbta spaudoje, ALTS. Nauj. Anglijos apskričio suvažiavimas bus kartu su TMD. apskričio suvažiavimu, 3 d. birželio š. m. Lietuvių Tautiško Namo Kadangi prieš pietus tą dieną bus TMD. apskričio suvažiavimas, tai ALTS. apskričio suvažiavimui lieka neperdaugiausiai laiko — tik pusdienis. Todel geistina, kad Naujosios Anglijos ALTS. kuopos šį mėnesį sušaukusios susirinkimus rinkimui delegatų apskričio suvažiaviman, taipgi neužmirštų apsvarstyti ir sutvarkyti įvairius įnešimus ir sumanymus.

Suvažiaviman kiekviena ALTS. kuopa turi teisę siųsti po du delegatu nuo pirmojo dešimčio narių, paskui po vieną delegatą nuo kiekvienos sekančios dešimties.

Prieš suvažiavimą geistina, kad kiekviena ALTS. kp. pasistengtų butinai užsimokėti apskričio iždan po 10 c. nuo kiekvieno nario ant metų, kaip nutarta pereitame N. Anglijos ALTS. apskričio suvažiavime. Šaukiant suvažiavimą, apskričiui pasidaro daug išlaidų, gi pinigų apskričio išde yra mažai, nes didžiuma kuopų dar nėra užsimokėjusios. Tikiuosi, kad po šio prinimo, šio mėnesio susirinkimuose, — kiekviena ALTS. kuopa nutars ir užsimokės į apskričio iždą prigulinčias mokestis. Siunčiant mokestis į apskričio iždą, kuopos turi išpirkt 'money orderį" ant apskričio iždininko vardo: **A. Ramanauskas, 101 Oak .st., Lawrence, Mass.** ir pasiųsti tą "money orderį" apskričio finansų raštininkui šiuo adresu: **J. Žemantaitis, 366 W. Broadway, South Boston,** Mass.

J. Žemantaitis,
ALTS. N. A. apskr.
finansų raštininkas.

ŠITA PLUNKSNA KAIP TIK JUMI TIKTŲ!

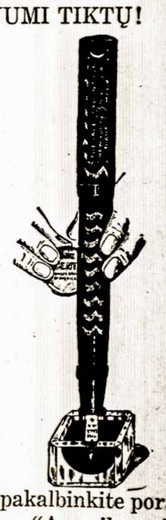

Tik pakalbinkite porą skaitytojų "Amerikos Lietuviui" užrašykite ant metų o apturėsite šitą plunksną dovanų tuojaus.

"Amerikos Lietuvis"
15 Millbury st.,
Worcester, Mass.

PO MEDŽIU.

Gerbiamieji: —

Męs dabar pergyvename dienas, kurios yra pilnos pamokinimų del mųs; kur tik nepažiurėsime, visur matome kaip gamta veikia ant musų.

Mokslinčiai sako, kad smulkiausia dalis musų kuno yra celė; šita celė pati norėdama gyvuoti traukia į save maistą ir gyvena. Musų kunas sudėtas iš neapsakomos daugybės celių — šitų mažų dalelių, kurios pačios per save norėdamos gyventi, sutaiso musų kuną. Musų kuno tas pats noras yra kad gyventi, kad maitintis, ir buti aplinkybėse, kur mažiau yra vargo.

Taigi ir aišku mums, kad čia — šioje pasaulėje yra tokios kovos, tokios karės, nes netik gyva celė nenori mirti, gelbstisi, traukia sau reikalingą maistą, bet ir kiekvienas žmogus mėgina pagal savo geriausią supratimą, savo buvį gerinti, Tas pats yra ir su kiekviena lygios klesos minia žmonių, ir tas yra su kiekviena tauta, visi traukia gyvastį į save. Męs negalime suprasti gerai ir pamatyti, kaip kovoja celės už savo gyvenimą, gal tik tada numanome, kada musų kune celės išalksta ir visas musų kunas tada jaučiasi alkį, norą valgyti. Bet męs matome kaip žmonės kovoja už savo padėjimą, už savo gyvastį.

Kartais męs matome žmogų, kuris rupinasi gyvenimu kiek įmanydamos, dirba, kad sau gyvenimą užtikrinti, kiti matydami, kad rankomis dirbdamas sunkiai negali užtikirinti savo gyvenimą gausiai griebiasi dirbti su politika, kuri jeigu pasiseka duoda daug pelningesnį uždarbį, vis tik del geresnio uždarbio, del geresnio buvio užtikrinimo. Delto męs ir matome ant šios pasaulės tiek daug visokių žmonių, kurie nori buti burna minių, liežiuviu ir protu didelių minių žmonijos, vesti juos, kėravoti juos ir galų gale ant savo naudos pasvirti visą darbą. Daugybė tų žmonių velkasi įvairiais rubais arba nerisi į svetimus kailius, kad kaip nors minias žmonių pasverti į savo šoną, del savo naudos. Tas pats yra ir gyvenime tautos ir šalies, kiekviena rupinasi apie save, apie savo gyvenimą.

Taigi ir aišku mums, kodel tokia kova visur pasaulėje gyvuoja, kodel žųsta milijonai žmonių. Kaip męs galime tą viską perdaryti, tai yra klausymas dar neišrištas. Ar męs galime eiti prieš gamtą ar męs galime sustabdyti celę, kad ji netrauktų į save bet stumtų maistą kitai celei, duotų progą pirmaiai pasimaitinti.

Tai yra klausymas dar neišrištas, ar toki daiktai galimi.

Kartais męs pamatome kaip žmogus vienas iš tukstančių pasišvenčia ir save aukauja del gerovės kito. Ar jums niekad nesimatė ir nesigirdėjo, kad žmogus pamatęs kitą beskęstantį pašvenčia savo gyvastį, šoka į vandenį ir išgelbsti. Taipgi yra retu atsitikimu kad žmogus kitokiu budu pasiaukauja save del išgelbėjimo kito. Tas mus ir priverčia mislįti kad pas mus galima rasti daugiau ypatybių kaip mažoje celėje, kuri tik į save traukia iki savo pabaigos.

Tas žmogus kuris gelbsti kitą jo nelaimėje yra ištiesų gera paveizda ir gera sėkla kitiem. Męs visi galėtume savo gyvenimą pagerinti taip, kad gyvastis ir geresnės aplinkybės musų gyvenime butų užtikrintos, jeigu rupintumės pasišvęsti delei kito.

Žmogus, kuris pasišvęs nors kiek del kito duos teisingai ir atvirai kitam pagelbą, jam nereiks vilktis svetimais kailiais, kad padaryti save iš vilko avim, nes jį greitai pažins jo atrymai, jo draugai ir visa apielinkė, kad jis yra geradarys. Bet ar geradarys galės gyvuoti tarpe daugelio tokių žmonių, kurie tik dairosi kad sugauti malonesnę širdį, minkštesnį žmogų, jie tik laukia tos progos kad viską praryti.

Kartais męs vedame ginčus kaip sutaisyti geresnes teises, kad butų galima nors kiek lengviau žmonėm atsikvėpti ir pažinti gyvenimą ant šios pasaulės. Bet kaip sutaisyti iš tokių nelygių vienučių, kaip męs šios žemės gyventojai. Matomai, kad daug metų nueis pakol męs galėsime sukelti šios žemės vienutes prie ko nors tobulesnio. Neviena upė dar išdžius, pakol męs galėsime padaryti žmogaus dvasią taip gabę, kad ji kėravotų savimi, taip garbingą, kad netik taikytų rupintis apie save, bet ir apie kitų gerovę lygiai rupintusi.

Baisi karė jau rodo mums kokios pasekmės iš gyvenimo, kur žmogus gyvena ne savo protu, kur kunas blaškosi be tvirtos dvasios, kur vadovai, kur partijos veda minias, kaip užglušytas avis ant mirties, kur žmonės užsinėrę avių kailius ant savo vilkinio kuno, teisingai prižada neapsakomai geras atei tis, gerą gyvenimą, by minios tik klausys jų labai gražiai nupieštų kalbų.

Ateitis musų labai tamsi, jeigu męs patįs savę nesukrutinsime prie mislies; jeigu męs patįs savo proto nevartosime, musų ateitis yra juoda.

Nelaimingas tas žmogus, kuris nė iki mirčiai nesupranta kas yra jo priešas.

Tamsybė musų yra didžiausias priešas; atsidėjimas ant vadovystės, kitas baisus priešas, vargas ir skurdus gyvenimas tai trečias priešas, kuris kartais mus ir prikelia, sustiprina musų dvasią ir pagerina musų gyvenimą.

Aš žmogus po medžiu, tvirtai tikiu, kad žmogus gali daugiaus nuveikti negu jo kune mažiausia dalelė, celė, kuri turi vieną tik norą traukti į save maistą ir palaikyti savo gyvastį, žmogus gali mislįti ir mastyti, gali tobulintis, mėgyti suprasti savo klaidas ir jas pataisyti.

Delto kelkimės iš kudikių vystyklų, gyvenimas mus šaukia prie vyriško darbo!

Vargas užmetė retežį ant viso kamuolio žemės, niekur męs negalime pasislėpti nė ištrukti, turime vartoti protą, tobulinti ir netrukdyti, patįs išrasti budą kaip tą baisų retėžį nusimesti nuo savęs.

Jųs, mieli broliai ir seserįs, kurie susirenkate po medžiu, mastykite kaip padaryti gyvenimą laimingesniu ant šios žemės, o kaip sumanysite ką gero, ateikite po medžiu ir pasakykite visiem, lai girdi jusų geras nuomones minios žmonių, arti ir toli.

DARBININKŲ ŽINIOS.

Finlandijoj randasi 109,000 dirbtuvių darbininkų.

* * *

Didžioj Britanijoj 500,000 vaikų pradeda dirbti kas met.

* * *

Išpanijos valdžia kontroliuoja kasyklų darbininkų organizavimąsį.

Daržų darymas yra mokinamas Škotijos mokyklose.

* * *

Toronto, Kanadoje, prie cemento darbininkai reikalauja 45 c. ant valandos.

* * *

Milwaukee viešas darbo sujieškojimo biuras surado darbus del 25,945 ypatų praeitą metą.

* * *

Nauja darbininkų politiška partija neseniai susitvėrė Toronto, Kanadoje.

* * *

Viena mašina gali padirbti 1000 celiuloido šukų ant dienos.

* * *

Jureiviai dirbanti ant Amerikos Didžiųjų Ežerų organizuojasi.

* * *

Iš priežasties didelės darbininkų stojos, moterįs dirba North Dakota valstijos laukuose.

* * *

10,000 kanadiečių dabar dirba kaipo kirtėjai Britanijos salų miškuose.

* * *

Gatvekarių darbininkų mokestįs Toronto, Kanadoj, apielinkėje, buvo pakeltos $3. ant sąvaitės.

* * *

Durpių balos apdengia apie septintą dalį Airijos ir jose randasi apie 40 milijonų tonų kuro.

* * *

Sakoma, kad pirmutinis streikas šioj šalyje atsibuvo 1740 m., kuomet grupa duonkepių gizelių sustreikavo del išgavimo augštesnių mokesčių.

* * *

Tukstančiai moterų kurios dirba Nottingham, Anglijoj, karbatkų (lace) industrijoj, gavo pakėlimą mokesčių ant 25 nuošimčių.

* * *

Tuloms Anglijos dirbtuvėms pasisekė padaryti virvutes ir siulus iš linų šiaudų, kurie buvo pirmiau numesti kaipo niekam neverti.

* * *

Chilėjos, Pietų Amerikoj, valdžia ketina pasiusti komisiją į Suv. Valstijas ir Kanadą, kad išmoktų kaip popierą daryti.

* * *

Ketinama pradėti aštrią agitaciją reikalaujant, kad mokestįs Kanados laiškanešių butų padidintos.

* * *

Toronto, Kanada bravorų darbininkai netik gavo geresnes darbo sąlygas bet padidinimą mokesties nuo $150 iki $3.00 ant sąvaitės; dabar jiems mokama nuo $16 iki $25. ant sąvaitės.

* * *

Suv. Valstijų Kasyklų biuras dabar dalina pamfletas parašytas įvairiose kalbose, kur mokinama ką veikti susižeidimuose ir tt.

* * *

Neprigulminga darbininkų partija, laikydama konferenciją mieste Leeds, Anglijoj, vienbalsiai priėmė rezoliuciją reikalaujant kad valdžia visiškai užgintų vartojimą produktų tinkamų maistui daryme svaigalų, tol kolei karė tęsis.

Didėji Francijos Revoliucija.

(Tąsa).

Sukilimas provincijų. Terorizmo viešpatavimas.

Kaip pirmiau buvo minėta, francuzų republikos kariumenėms, po mušiui ties Valmy, visur puikiai sekėsi. Konvencija taip įsikarščiavo nuo džiaugsmo iš šių pasisekimų, kad nutarė vesti abelną kovą prieš visas tyroniškas Europos valdžias, nutarė visur išplėtoti republikoniškas įdėjas. Konvencija pasiulė Francijos pagelba visom tautom, kurios geidė laisvės. Kai-kur, šios laisvės, revoliucijos, idėjos buvo gana noriai priimtos, kaip paveizdan Savojoj, kuri, su pritarimu daugelio gyventojų, buvo prijungta prie Francijos. Bet kitur, nors išpradžių žmonės gana prielankiai priėmė francuzus, vėliau jie pradėjo jų nekęsti, užtai kad francuzų kariumenės plėšė, pagriebė viską kas tik jom papuolė ir dar francuzų valdžia uždėjo dideles mokestis ant užimtų kraštų. Tad žmonės pradėjo kratytis ir murmėti, kuomet Konvencija paskelbė, kad visos šalįs kurias jie buvo "paliuosavę", turėjo tuojaus įvykdinti revoliuciją panašią į francuzų. Paskui nekurie Konvencijos nariai, lyg visai netekę proto, paskelbė, kad reikia atakuoti ir Angliją, kad įvykdinti ir tenai republiką. Abelnai, Konvencija šiuom laiku taip paikiai elgėsi, kad į trumpą laiką prie Austrijos ir Prusijos, ji buvo įgijus kaipo priešus Angliją, Holandiją, Išpaniją, Portugaliją ir tulas italų valstybes. Tai buvo taip vadinama "Pirma Koalicija" (susijungimas) prieš republikonišką Franciją.

Konvencija paskyrė "Generalę Apsigynimo Komisiją" iš 25 narių, idant vesti karės dalykus. Bet ši komisija buvo negabi, neveikli. Dalykai pradėjo greitai labai blogai virsti. Francija verste prisijungė prie savęs Nederlandiją, kas labai įpykino nederlandiečius, kurie ir taip buvo daug nukentėję nuo francuzų; nederlandiečiai pradėjo buti labai priešingi francuzams. Iš priežasties didelės betvarkės namie, francuzų kariumenė neturėjo reikalingiausių daiktų del pasekmingo kovojimo. Jie negalėjo atsilaikyti prieš austrus ir prieš neprielankius nederlandiečius. Jie pralošė svarbų mušį 18 d. kovo, 1793 m., ir už kelerių dienų, turėjo visai apleisti Nederlandiją. Jų gabiausias generolas, Dumouriez, kuris priklausė Girondinų partijai, matydamas kad jo partijai blogai einasi, bandė sukurstyti kariumenę, kad vieton atakavus išlaukinius priešus, užpultų ant Konvencijos. Kuomet kariumenė jo neklausė, jis apleido ją ir perėjo austrų pusėn. Reinо upės provincijose, dalykai kuone taip pat blogai ėjo su francuzais; jie buvo įsipykę gyventojams ir jiem nesisekė kovoti su priešais.

Tuo tarpu pačioj Francijoj, sumišimas ėjo didyn; pradžioj kovo mėn., 1793, buvo pirmas vidaus sukilimas prieš revoliuciją. Didelė Vendee provincija, kuri randasi į pietus Loire upės, palei Atlanto vandenyną, sukilo idant padėti Liudviko XVI-to sunų, mažyti septynių metų vaiką, ant sosto, idant sugražinti tvarką Francijon. Vendee buvo šalis apdengta miškais iš didelės dalies, ir joj nesirado didesnių miestų. Jos žmonės gyveno gana atskirti nuo likusios Francijos. Valstiečiai čionai buvo gana gerame padėjime ir gerai sutiko su kunigais ir bajorais, kurie daugiausia buvo nelabai turtingi ir gyveno ant savo dvarų, ne Paryžiuje, kaip kitų provincijų bajorai. Vendėjos valstiečiam mažai rupėjo revoliucija, o bajorai kunigai, suprantama, visai jos nekentė, ypač nuo nužudymo karaliaus. Vienok Vendee buvo tyki iki 26 d. vasario mėn. Konvencija nutarė verste surinkti 300,000 kareivių del kovojimo prieš išlaukinius priešus. Vendėjos žmonėm neapėjo republikos karės ir kuomet Konvencija pasiuntė agentus del surinkimo rekrutų vendėjiečiai sukilo prieš naują valdžią ir nutarė atsikratyti nuo jos. Jie turėjo gabių vadų, daugiausia iš augštesnių luomų, ir iš pradžių jiem gana gerai sekėsi. Į pabaigą gegužio, 1793 m., jie jau baigė vyti revoliucijonierius iš savo šalies.

Tuo tarpu, kol pavojus gręsė Francijai iš lauko ir iš vidaus, didelė kova ėjo tarp Jakobinų ir Girondinų, kurie rodos ant nieko negalėjo sutikti ir savo peštynėmis kliudė visos valdžios veikimą. Galutinai, Jakobinai nutarė visai išnaikinti Girondinus ir vesti dalykus savotiškai. Jie sugundė paryžiečius 9-tą kovo demonstruoti prieš Girondinus, ir kuomet Girondinai, įbauginti abejojo kaip veikti, Konvencija, Jakobinų spiriama, įsteigė Revoliucijos Tribunalą (teismą) kuris turėjo teisti "išdavėjus, suokalbininkus ir anti - revoliucijonierius". Girondinai, matydami kokią baisią galybę šis tribunalas turės, protestavo prieš jį, bet jų portestai niais nuėjo.

Nuo pradžios revoliucijos Seimai o paskui Konvencija, per savo komitetus, kurie peržiurėjo ministerių veikimus, buvo bent netiesioginiu budu, daug kišęsi į išpildomąjį valdymą Francijos. Bet dabar, gręsiant taip dideliem pavojam, Konvencija nutarė stačiai dalyvauti valdyme ir ji taip pat dručiai sucentralizavo tą valdymą, kaip buvo karalystės laikuose. Atstovai Konvencijos buvo buvo pasiusti į provincijas, idant prižiurėti lokalines valdžias; šiem atstovam, kurie turėjo atsakomybę tik prieš Konvenciją, buvo suteikta kuoplačiausia galybė, jų nusprendimai visuomet galėjo perviršinti veikimus vietinių valdžių. Toki pat galingi atstovai buvo pasiusti prižiurėti kariumenės. Balandžio mėn., buvo įsteigta **Komisja Visuomenės Apsaugos,** susidedanti iš devynių Konvencijos narių. Ši Komisija, kuri veikė slapta, turėjo pilną valią ant ministerių, į jos rankas vieton Generalės Apsiginimo Komisijos buvo dabar atiduota karės vedimas. Į trumpą laiką, ši Komisija Visuomenės Apsaugos, tapo visogalinga, ir nuo pat pradžių, ji buvo kuone visiškai rankose Jakobinų.

Įsteigimas šios Komisijos taip sudrutino Jakobinus, kad jie pradėj viešai atakuoti Girondinus. Robespierre apkaltino juos daryme išdavingo suokalbio su generolu Dumouriez prieš republiką. Konvencija iš syk vienok nelabai atkreipė atidos į tą ir dar didžiuma sutiko pasiusti Marat prieš Revoliucijos Tribunalą už sukurstymą žmonių per jo laikraštį "Žmonių Draugas". Bet Revoliucijos Tribunalas ir Paryžiaus Komuna buvo Jakobinų rankose; Tribunalas tuojaus paliuosavo Maratą, kas parodė, kad Jakobinai galėjo daryti ką norėjo — jie vienok nebus apkaltinti. Komuna, kad atkeršinti Girondinams, pasiuntė peticiją į Konvenciją, kad 22 Girondinų vadų butų suspenduoti kaipo priešai revoliucijos. Girondinai tuomet pareikalavo, kad Komuna butų panaikinta, ir kad ypatos išrinktos kaipo užvadai Konvencijos atstovų, susirinktų mieste Bourges, kur jie galėtų užimti vietą Konvencijos, jeigu pati Konvencija butų užpulta. Bet vieton to, Komisija 12 ypatų buvo paskirta saugoti Konvenciją. Tuo tarpu, buvo sutverta sargyba iš žemiausių luomų Paryžiaus žmonių del apgynimo Paryžiaus ir Komuna paskyrė kaipo jos vadą tulą Hanriot, ypatą dalyvavusią Rugsėjo Skerdynėse. Girondinai labai išsigando, bet mažai ką galėjo veikti. Tuo tarpu, Marat ir kitas garsus Jakobinas Hebert, per savo laikraščius siundė parižiečius sukilti prieš Girondinus. Ant Girondinų pareikalavimo, Hebert buvo suareštuotas, bet Komuna tuojaus pareikalavo jo paliuosavimo ir suorganizavo sukilimą neva prieš visą Konvenciją bet ištikrųjų tik prieš Girondinus 31 d. gegužio 1783 m. Hanriot, su apie 30,000 ypatų, daugiausia sargybos narių, apsupo Konvencijos namą; per tris dienas jie baugino Konvencijos atstovus, kurie nežinojo ką daryti, prie ko stvertis. Jie panaikino Konvencijos apginimo komisiją ir bandė kitaip užganėdinti sukilėlius. Bet šie butinai reikalavo suareštavimo Girondinų ir net atitaikė kanuoles ant Konvencijos. Galutinai, visai pailsus, nuostojus vilties, Konvencija sutiko suspenduoti 22 Girondinų atstovu, ir paliepė areštuoti dar 29 kitus atstovus. Jakobinai buvo visiškai laimėję.

Per sekančius kelis mėnesius, pavojus kuris gręsė Francijai išlauko, ir iš vidaus tik didėjosi. Apart Vendee, neužsiganėdinimas su viešpatavimu Paryžiaus Komunos, Paryžiaus minios, Jakobinų, buvo plačiai išsiplėtojęs ypač vakarų ir pietų Francijoj. Žmonėm visur įkyrėjo Jakobinų kliubų bei Konvencijos pasiuntinių veikimai, žmonių laisvės varžymai, ir galutinai, jie nutarė nekęsti tolesnio varžymo. Viens paskui kitą sukilo miestai Marseilles, Lyon, Bordeaux, Toulon ir Normandijos provincija. Marseilles dar balandžio mėnesyje uždarė Jakobinų kliubą, padavė jo vadus teisman ir išvarė Konvencijos pasiuntinius. Lyon taip pat pasielgė pabaigoje gegužio. Birželio mėnesyje, Bordeaux paskelbė, kad nepripažys autoritetą Konvencijos iki suareštuoti atstovai nebus paliuosuoti. Liepos mėnesyje, Toulon irgi sukilo. Į šias vietas buvo atvykę tie Girondinai, kurie įstengė pabėgti iš Paryžiaus. Jie pasakojo kas dėjosi Paryžiuje ir ragino žmones nepasiduoti valdymui Paryžiaus minios, bet gelbėti savo laisvę, savo gyvastis ir sąvastis, kurie lygiai radosi pavojuje. Normandija, sukurstyta Girondinų, rengėsi net užpulti Paryžių. Tuo tarpu, išlaukiniai priešai puolėsi ant Francijos iš šiaurės. Abelnai, pradžioj vasario, 1793 m. rodėsi kad Francija, arba bent republiką turės žuti. Bet republiką išgelbėjo blogas susiorganizavimas sukilusių miestų, provincijų, ir nesutikimai, pavydėjimai kiti kitų, kurie pasirodė išlaukinių priešų tarpe. Susijungę priešai, veikdami greitai ir iš vien, butų galėję eiti ant Paryžiaus ir užbaigti karę. Bet jie nemokėjo iš vien veikti ir nors sumušė francuzus šen ir ten, sugaišavo visą vasarą ir davė francuzam progą daug sutvirtėt. Vidaus pavojų buvo sunkiau prašalinti, bet pamažu ir tas buvo numalšintas. Bordeaux pats pasidavė Konvencijos karimenei. Marseilles buvo paimtas rugpjučio mėnesyje ir skaudžiai nubaustas. Toulon, bijodamas to pat likimo, pasidavė anglų ir išpanų laivynam. Lyon buvo apgultas, bet vis dručiai laikėsi. Vendee gyventojams dar ilgai sekėsi bet į pabaigą birželio mėn. buvo skaudžiai sumušti ties Nantes ir tas lyg ir atėmė jų drąsą per tulą laiką. Tuo tarpu normandiečiai ėjo ant Paryžiaus, bet 13 d. liepos pariziečių kariumenė juos sutiko ir taip sumušė, kad jie niekados negalėjo atsigauti.

Sukilimas miestų ir provincijų, pavojus nuo išlaukinių priešų, o ypač francuzų nepasisekimai (mat iš pradžių išlaukiniai priešai atėmė daugelį svarbių vietų nuo jų), davė progą karščiausiems Jakobinams ir Komunai visai įgyti viršų ant Konvencijos ir įvesti taip vadinamą "Teroro Viešpatavimą", kuomet terorizmas (įbauginimas žmonių) ; buvo legališkas, buvo darbas pačios valdžios, ne kokių ten sukilėlių, maištininkų, norinčių užgniebti valdžią, kaip buvo pirmiaus buvęs. Robespierre, didžiausias terorizmo šalininkas ir jo sėbrai, Marat, Hebert ir kiti, įkalbėjo

žmonėm, įkalbėjo Konvencijai, kad visos dabartinės Francijos nelaimės paėjo nuo to, kad kariumenėje, kaip ir visoj Francijoj radosi per daug revoliucijos, republikos priešų, išdavikų; tik tuomet republika bus apsaugota, kuomet visi jos priešai bus sunaikinti, kuomet ji bus "iščystyta", (žodis, kurį Robespierre ypač vartodavo). Iki vasarai 1793 m., Danton buvo galingiausias iš Jakobinų. Jis buvo gana nesąžiningas žmogus; jis pripažino naudingumą vartojimo terorizmo del įvykdinimo Jakobinų politiškų įdėjų, vienok nekentė berybinio žiaurumo. Tad tol kol jis buvo galingas, terorizmas negavo progą pilnai įvykti. Bet jis buvo pradėjęs buti netaip populiarišku ir liepos mėn., 1793 m., neteko vietos Komisijoj Visuomenės Apsaugos, į kurią Robespierre, jo slaptas priešas, buvo išrinktas. Robespierre buvo neišpasakytai didelis fanatikas, kuris turėjo tulas įdėjas tikybos ir doros, netik politikos, kurias jis butinai norėjo priversti visą Franciją priimti. Jis buvo stebėtinai gabus kalbėtojas ir mokėjo įgyti šalininkų, ir tapti vis ir vis galingesniu iki galutinai visa Francija drebėjo prieš jo valią. Komuna, Revoliucijos Tribunalas, Apsaugos Komisija, net ir Konvencija, gana greitai pradėjo taip veikti, kaip jis norėjo. Tai buvo baisus žmogus, šis Robespierre, vienok reikia pripažinti, kad jis tikrai tikėjo į savo įdealus ir tikrai tikėjo, kad visi kurie nors truputi kitaip manė kaip jis, buvo išgamos, ištvirkėliai, kuriuos reikėjo prašalinti iš pasaulės, be jokio pasigailėjimo. Tad nors po jo įtekme atsibuvo biauriausi persekiojimai, vienok galima jį mažiau kaltinti negu daugelį kitų baisių Jakobinų vadų, kaip Hebert paveizdan, kurie terorizme matė vien sau naudą.

13 d. liepos, mergina Charlotte Corday, Girondinų šalininkė, kuri matė visuose Jakobinuose ypač Danton, Robespiere ir Marat didžiausius priešus tikros laisvės; kuri manė kad jie tikrai veikė vien savo naudai, kad jie troško nekalto kraujo; ši mergina atvyko iš Caen, Normandijos į Paryžių ir nudurė Marat'ą, kuris jai atrodė už vis aršiausias. Užtai minia kuone suplėšė Charlotte Corday, ir paskui Revoliucijos Tribunalas pasiuntė ją prie giliotinos. Šis atsitikimas davė Jakobinams progą dar labiau įtikrinti tamsias minias, kad priešų revoliucijos visur radosi ir kad reikia kuogreičiausia juos panaikinti. Sekant Charlotte Corday'os mirtį, trįs gabųs generolai, priklausanti prie bajorų luomos buvo nužudyti ant giliotinos ir į jų vietas buvo padėta Jakobinų šalininkai. Revoliucijonieriškos kariumenės buvo įvykdinta visose provincijose, kad neleisti žmonėm sukilti. Kariumenėm, kurios kovojo prieš Lyoną ir prieš vendėjiečius buvo paliepta elgtis kuožiauriausiai, nukirsti išdeginti miškus, išnuotuti laukus, abelnai nepalikti akmens ant akmo.

Visokių įstatymų buvo padaryta del įbauginimo žmonių ir del panaikinimų "revoliucijos priešų". Garsiausias iš šių įstatymų buvo taip vadinamas "Nužiurėtų Ypatų Įstatymas," įvykdintas 17 d. rugsėjo. Šis įstatymas paskelbė, kad buvo nužiurėta ir galėjo buti suareštuota, kiekviena ypata bajorų luomos; kiekvienas kas turėjo kokį urėdą prieš revoliuciją; kiekvienas kuris turėjo giminių pabėgusių iš Francijos; kiekvienas, kuris negalėjo parodyti kortelę suteiktą vietinės valdžios, tvirtinant, kad jis buvo "tikras pilietis ir patrijotas." Revoliucijonieriški Komitetai suorganizuoti visuose valščiuose, turėjo padaryti surašus nužiurėtų ypatų. Nauja Konstitucija kurią Konvencija buvo sutaisius bet pagal kurią niekad nebuvo elgtasi, buvo 10-tą d. spalio 1793 m. visai suspenduota ir buvo paskelbta, kad valdžia bus revoliucijonieriška, rankose Komisijos Visuomenės Apsaugos iki taika įvyktų namie ir su išlaukiniais priešais.

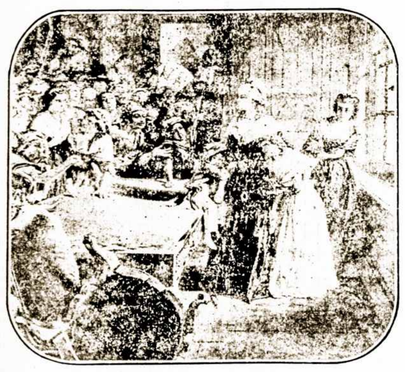

Karalienė Marie - Antoinette ir jos kudikiai revoliucijonierių rankose.

Dabar terorizmas jau pradėjo tikrai veikti. Kalėjimai buvo pilni "nužiurėtų ypatų," tarpe kurių radosi didžiuma Girondinų. Revoliucijos Tribunalas buvo labai užimtas; giliotina kas dien liejo kraują apkaltintų "nužiurėtųjų". Miestas Lyon, kuris pateko į revoliucijonierių rankas spalio mėn., buvo išdalies išgriautas, išdegintas ir 3000 jo pileiečių nužudyti. Revoliucijos Tribunalas nuteisė ir karalienę Marie - Antoinette miriop ir nužudė ją 16-tą d. spalio. Kelios dienos vėliau, 21 Girondinų vadų buvo nužudyta. Vėliau kiti Girondinai ir daugelis atsižymėjusių ypatų, po trumpų, tuščių, teismų, buvo nužudyti, tame skaičiuje ir Bailly, buvęs pirmo Tautiško Seimo pirmininkas. Revoliucijonieriška valdžia ypač bandė išnaikinti visas įžymesnes ypatas, kurie galėjo sukelti opoziciją prieš ją.

(Tol. Bus.)

LIETUVIAI AMERIKOJ.

SOUTH. BOSTON, MASS.

Gegužio 10 d., vakare, Lietuvių svetainėje, buvo Liet. Gelbėjimo ir Neprigulmybės fondų susirinkimas. Tai dar pirmas susirinkimas šį metą. Mat, praeitą metą prieš Lietuvių Dieną įsteigus South Bostone Liet. Centralinio Komiteto Skyrių, L. G. ir Nepr. fondų valdybos ir narių dauguma nuėjo dirbti prie Centralinio Komiteto. Bet laikui bėgant klerikalai matydami, kad jie Centraliniam Komitete negali išsitekti, pradėjo griauti C. K. kurstant žmonis iš sakyklų ir per laikraščius, Klerikalams visgi kaip kur pasisekė paardyti C K. skyr., tarp tokių paardytų yra ir So. Bostono Liet. Centralinio Komiteto Skyrius. Taip dalykams stovint, kito išėjimo ir nėra kaip tik vėl prie L. G. ir N. fondų dirbti, nes aišku jau visiems, kad su tokiais žmonėmis kurie gatavi ant savo tėvo, brolio, badu mirštančio pasilipti, kad savo partijos — luomos reikalus augščiau iškelti, jokios vienybės jau buti negalės. Tų priežaščių delei vėl vydurinės sriovės žmonės sugryžo dirbti prie L. G. ir N. fondų.

Kaip šiame susirinkime paaiškėjo, kad nors susirinkimo jau senai nėra buvę, bet fondų skyriaus buvo veikiama sulig išgalės. Iš valdybos pranešimo pasirodė kad jau šiemet L. G. ir Neprigulmybės fondų skyriaus jau surengta dvejos prakalbos. Vienos prakalbos buvo parengtos p. A. Martui, antros gerb.Dr. J. Šliupui. Abejose prakalbose rinkta aukos sušelpimui nukentėjusių nuo karės ir neprigulmybės reikalams. Taipgi pasirodė, kad fondo nariai nepamirštą ir šiaip progai pasitaikius, vestuvėse ar kitur aukų parinkti. Viso aukų jau surinkta virš 300 dolerių. 130 dol. jau pasiusta į L. G. ir N, Centro iždą seniau. Šiame susirinkime irgi nutarta tuoj pasiusti į centro iždą bent 170 dolerių mažiausiai.

Šiame susirinkime apkalbėta p. St. Šimkaus maršruto reikalas. Nors p. St. Šimkus važinėja Liet. Centr. Komiteto reikalais, rinkdamas am aukas, bet, kad Centralis Komitetas nėra partyviška įstaiga tai L. C. ir N. fondų skyrius tą apsvarstęs rado galimu ir reikalingu surengti ponui Šimkui prakalbas. Prakalbos bus surengtos 27 d. gegužio, š. m. vakare, Lietuvių svetainėje. Apart Centralinio Komiteto įgaliotinio p. St. Šimkaus dar nutarta pakviesti kalbėti ir p. Lapotą C. K. pirmininką tą dieną kalbėti.

Svarstyta šiame susirinkime pakeltas spaudoje klausimas apie tai kad L. G. fondo skyrius veiktų kartu aukų rinkime su Centraliniu Komitetu. Apsvarsčius tą, nutarta, kad jeigu sutinka L. Gelbėjimo fondo valdyba ir skyriai su tuo, tai ir musų skyrius mielai gali kartu veikti ir prisidėti.

Liet. Gelb. fondo skyriun priguli virš 30 narių jau kurie moka mažiausiai po 2 dol. metams. Neprigulmybės fondo skyriun ir apie tiek pat, kurie taipgi moką po 1 dol. į metus.

"Gabijos" draugija suvaidinus didelį komp. M. Petrausko veikalą — operą "Velnias Išradėjas", po savaitės pailsio, vėl pradėjo veikti. Gegužio 11 d. buvo pirma jau dainavimo praktika. Dabar Lietuvių Muzikos ir dramos draugijos "Gabijos" choro dainavimo praktikos bus kas pėtnyčios vakaras, Lietuvių Svetainėje. Vietos jaunimui vėl proga pristoti prie "Gabijos", nes dabar priimami nauji nariai. Pirmiau nebuvo priimama. Mat striopiai rengianties negalima naujai pristojusiems paspėti išsilavinti dainavime.

ALTS. ir TMD. kuopos šaukia savo susirinkimus ir striopiai rengiasi prie busiančių tų organizacijų Naujosios Anglijos suvažiavimų, birželio 3 d. Montelloj, Mass.

Katalikas.

SO. BOSTON, MASS.

Gegužio 4 d. Lietuvių Svetainėje, buvo parengta Jaunimo Ratelio pasilinksminimo vakarėlis. Į šį vakarėlį buvo sukviesta daug jaunimo iš visų apielinkės miestelių. Visi labai linksmai praleido laiką žaisdami įvairius žaislus. Ypač pastebėtina, mandagus jaunimo apsiėjimas, kuris nustebino net senesnius žmones. Jie gyrė So. Boston'o jaunimą ir džiaugėsi, kad ateivijos tarpe yra mandagaus jaunimo. Musų jaunimas visą laiką žaidė lietuviškus žaislus labai gražiai. Po linksmų žaidimų p. Strimaitis pasakė gražią prakalbėlę, kaip jaunimas turi mylėti vienas kitą. Visi klausė su linksmais veideliais, tartum norėdami gausiai dėkoti. Tik apie pora čion gimusių jaunikaičių čiauškėjo per nosį kampe sėdėdami. Mes daug galime nuveikti, jeigu pasistengsime. Dar girdėjau kad tas jaunimas nutarė puikų išvažiavimą ant vasaros, ant farmų pakvėpuoti sveiko oro. Bostono Jaunime! pri sidėk prie kilto ir naudingo, gero darbo, įstok į Jaunimo Ratelį!

L. J. S.

GILBERTVILLE, MASS.

7 d. gegužio čionai atsibuvo vestuvės p. Jono Paziko iš Laconia, N. H. ir panelės Antaninos Naujokaitės iš Gillbertville, Mass. Tai dar pirmos tokios paveizdingos vestuvės šiame miestelyje, kad buvo atsiminta apie vargus musų brolių lietuvių ir rinkta jiems aukos. Suaukauta $3.50 ir pasusta LŠF. Svečiai labai gražiai praleido laiką pasilinksmindami ir gražiai bekalbanti. Jaunavedžiams linkėtina laimės ir puikiausio sugyvenimo. Gilbertvillės lietuvių kuopelė pasilieka dideliame nuliudime netekus savo malonios draugės.

A. Tamkus.

NORTHAMPTON, MASS.

Northamptono 'jaunimas kas kartas vis pradeda daugiau veikti. 5 gegužio, buvo surengę prakalbas, dainas ir šokius. Prakalbos ne įvyko, nes kalbėtojas negalėjo atvažiuoti. Programui pradedant, su muzika, užgrajino puikiai Lietuvišką maršą "Vytautas". Paskui Northamptono daininkai sudainavo ant keturių balsų "Kas Subatos vakarėlį", kuri labai puikiai nusisekė, nes publika reikalavo atkartoti delnų plojimu. Po to sudainavo Westfieldo choras "Vyčių Himną" ir taip toliau dainavo Northamptono ir West fieldo chorai vienas po kitam puikias lietuvių dainas. Pertraukoje, padeklemavo panelė Kanderiutė iš Westfieldo. Nors jauna mergaitė dar, bet jau pralenkia savo gabumu kitas apielinkės merginas ir vaikinus; galim tikėtis, kad susilauksime ateityje šviesios žvaigždutės.

Po dainų ir deklamacijų prasidėjo šokiai, kurių visas jaunimas buvo neramiai laukę; šokiai tesėsi lyg vėlyvui laikui. Žmonės visi buvo užganėdinti, ir patarė Northamtiečiams tankiau rengti panąšius vakarus. Ant šio vakaro žmonių buvo pilna svetainė. Jaunimui liko pelno, tad ketinama vėl į trumpą laiką rengti lietuviškus krutamuosius paveikslus, kur bus rodoma apie Lietuvą senovės laikuose.

Linkėtina jiems geros kloties.

J. Steponaitis.

FITCHBURG, MASS.

Balandžio 18 d. aplankė musų miestelį garsus kalbėtojas p. A. M. Martus su prakalbomis. P. Martus puikiai papasakojo apie Lietuvos vargus ir ragino aukauti vargstantiems santėvynainiams. Viso buvo surinkta $12.65. Po 5 dol. aukavo panelė M. Rulusuniutė; po 1 dol., J. Baronas, J. Sanuta, po 50 c. V. Markunas ir S. Urbonienė. Rešta aukų surinkta smulkiais.

Butų daugiau aukų surinkta, jeigu tulos ypatos nebutų pradėję kelti baisų triukšmą, sakydami kad negalima dabar siusti aukų Lietuvon. kad p. Kalbėtojas tik nori pasipinigauti, kad reikia aukas duoti vien p. Bulotai, kuris tuomet rengėsi važiuoti Rusijon ir tt. Abelnai, labai paikiai pasielgta.

Tikras Tautietis.

Kaip Nikalojus II. Išsižadėjo Sosto.

V. Šulginas, kurs drauge su A. Gučkovu buvo nuvažiavęs Pskovan pasikalbėti su Mikalojum II, pasakoja smulkmenas apie caro sosto išsižadėjimą.

Mudu išvažiavome iš Petrapilio kovo 2 d. 3 val. Vak. 10 val. mudu jau buvova Pskove. Aš tariaus visupirm pasikalbėti su generolu Ruzskiu, kurs jau buvo praneštas, kad mudu atvažiavova, bet lig tiktai traukinys sustojo, vagonan įėjo vienas caro adjutantas ir pranešė: "Jo Didenybė tamstų laukia."

Išėjus iš vagono, tebuvo keli žingsniai ligi imperatoriaus traukinio. Rodosi, nebuvau susijudinęs. Aš buvau taip nuvargęs ir nervus įtemptas, kad niekas, rodosi, negalėjo manęs nustabyti. Man vis delto truputėlį buvo nesmagu, kad nuėjau į carą švarkeliu apsitaisę, juodas ir nesusišukavęs, keturias dienas nesiskutęs, katorgininko veidu, tik valandėlė išleisto iš sudeginto kalėjimo.

Mudu su Gučkovu įėjova į šviesiai nušviestą vagoną. Vagone buvo gr. Frederiksas (rumų ministeris) ir dar kažin koks generolas, kurio pavardės nežinau.

Po valandėlės atėjo caras. Jis buvo apsitaisęs vieno Kaukazo pulko forma. Jo veidas nieko ypatinga nereiškė, buvo toks kaip visados. Pasisveikino su mudviem greičiau meiliai nekaip šaltai, padavė ranką, paskui atsisėdo ir paprašė visus sėstųs, parodęs vietą Gučkovui savo šalyje, prie mažo stalelio, o man priešais Gučkovą. Frederiksas atsisėdo tolėliau, nežinomasis generolas — prie stalelio vagono gale. Rodosi, šituo laiku įėjo generolas Ruzskis ir, atsiprašęs carą, pasisveikino su mudviem ir atsisėdo šalia manęs.

Ėmė kalbėti Gučkovas. Aš bijojau, kad Gučkovas pasakys carui ką pikta, skaudu, bet to neatsitiko. Gučkovas kalbėjo gana ilgai ir gražiai. Jis visiškai nelietė praeities. Jis išdėjo dabartinį padėjimą, stengdamasis visa kaip reikiant išaiškinti. Jis kalbėjo, nežiurėdamas į carą, padėjęs tiesiąją ranką ant stalo ir nuleidęs akis. Jis nematė caro veido, ir, tur but, jam taip lengviau buvo pasakytī visa ligi galo. Jis ir pasakė visa, baigdamas, kad vienintėlis išėjimas iš dabartinio padėjimo esąs tik išsižadėjimas sosto ir atidavimas jo mažajam Aleksiejui, kurio regentu butų didysis kunigaikštis Mykolas. Kai Gučkovas tatai tarė, gen. Ruzskis pasislenkė ir pasakė man:

— Tatai jau nutarta.

Kai Gučkovas pabaigė kalbėti, caras visai ramiai tarė:

— Aš vakar ir šiandien visą dieną galvojau ir sugalvojau išsižadėti sosto. Iš pradžių buvau sumanęs sunui atiduoti sostą, paskui gi supratau, kad išsiskirti su sunum negaliu.

Čia caas truputį stabtelėjo ir tarė:

— Tamsta, tikiuosi, suprasi tat.

Paskui tęsė:

— Del to aš sumaniau išsižadėti sosto savo broliui.

Taręs šituos žodžus, caras nutilo, lyg laukdamas atsakymo.

Tada aš tariau:

— Šitas pasiulimas mums netikėtas. Mes teturėjome galvoje tik caraitį Aleksiejų. Del to prašau leisti pasišnekėti su Gučkovu 15 minučių atsakymui.

Caras sutiko bet nebeatmenu, kaip vėl ėmėme šnekėti.

Gučkovas sakė, kad jis negalįs kištis į tėvo jausmus ir negalįs jo veržti. Man pasirodė, kad caro veidas truputį nušvito, šituos žodžius išgirdus. Aš pasakiau, jog caro noras kad ir priešingas tam, kas nuspręsta, bet pateisinamas. Mažajam carui, atskirtam nuo tėvų gali atsirasti neapykantos žmonėms, išskyrusiems jį su tėvu motina. Be to, didelis klausimas ar gali regentas prisiekti konstitucijai už mažąjį imperatorių, tuo tarpu tokia priesaika butinai reikalinga. Mykolas gi pats lipdamas į sostą, gali prisiekti ir buti konstitutiniu monarchu. Tokiu budu, mudu su Gučkovu sutikova, kad sostas bus atiduotas Mykolui.

Po to caras paklausė mudu, ar galiva gvarantuoti, kad išsižadėjimo aktas tikrai nuraminsiąs šalį.

Į tai atsakėva, kad, kiek galima pramatyti, šalis tikrai nurims.

Aš nebeatmenu gerai, kada caras išėjo į gretimąjį vagoną pasirašyti akto. Maždaug apie 11¼ val. caras vėl grįžo nedideliais lapeliais nešinąs.

Jis tarė:

— Štai išsižadėjimo aktas. Skaitykite:

Mudu ėmėva skaityti puse balso. Dokumentas buvo parašytas gražiai padoriai. Man pasidarė net nesmagu, atsiminus, kai mes kartą buvome parašę tam tekstą. Tečiau paprašėva carą po žodžių "atiduodame savo broliui valdyti valstybės reikalus visiškoje vienybėje su žmonių atstovais įstatymų leidžiamosiose įstaigose tais principais kurie bus nustatyti" dar įdėti: "prisiekus visiems žmonėms". Caras tuoj sutiko ir prirašė šituos žodžius, truputi pakeitęs, kad tokiu budu išėjo "nesulaužomą prisiekus prie saiką". Vadinas, Mykolas turėtų prisiekti konstitucijai ir butų tikras konstitutinis monarcha.

Man rodėsi, kad to butų visai pakakę, bet atsitikimai toliau nuvedė... Aktas buvo parašytas rašomaja mašina ant dviejų ar trijų ne didelio formato lapelių.

Kai parskaitę radome aktą gerą, paspaudėme vienas kitam rankas. Man rodosi, kad šitas paspaudimas buvo širdingas. Gal but, ir klystu dabar, nes tada buvau susijudinęs. Atsimenu, kai paskutinį kartą pažiurėjau laikrodį, buvo be dvilikos minučių 12 val. Del to reikia manyti, kad visas šitos istorijos atsitikimas buvo tarp 11 ir 12 val. nakti.

Atsisveikinome. Man rodosi, kad nė katra pusė šią valandėlę neturėjo širdyje nieko pikta. Man greičiau buvo gaila žmogaus, kurs savo paklaidas taisė minčių —gražumu ir padorumu, kurios apšvietė sosto atsisakymą. Pažiurėti caras buvo visiškai ramus ir greičiau draugingas, nekaip šaltas.

Susikalbėjome su generolu Ruzskiu, kad bus du akto egzempliorų, paties caro pasirašytu, nes bijojome, kad audringame Petrapilyje musų atvežtas dokumentas gali kur lengvai nusimesti. Tokiu budu, pimasis aktas, parašytas ant nedidelio formato lapelių, turi likti pas gen. Ruzskį. Mes gi atvežėm antrą egzempliorių, parašytą ant didelio formato lapelių, ir įdavėm į tikimas rankas. Buvo valandėlė, kad šitam dokumentui grėsės pavojus.

(Iš "L. Bal.").

San Francisco viešas darbo sujieškojimo biuras nuo jo suorganizavimo rado darbą del 22,680 ypatų.

* * *

Pirmiau plomberiam nereikėjo gauti daleidimų nuo valdžios Californijoj. Dabar jie negali ten dirbti be "licence."

* * *

London (Kanada) Gatvekarių kompanija pripažino neseniai susiorganizavusią darbininkų uniją.

* * *

Anglijos amunicijos dirbtuvėse moterims yra dastatyta krėslai del vartojimo laike darbo; mažiausias sužeidimas arba susirgimas yra tuojaus prižiurėtas; tas viskas, sako dirbtuvių direktoriai, daug padidina darbininkų veikiančias pajiegas.

* * *

Kyoto, Japonijoj, netrukus bus įsteigta universitetas del moterų.

VIETOS ŽINIOS

"Kryžius" Scenoje.

Ateinančios subatos vakarą, 19 d. gegužės, kaip 8 val. LSS. 40-toji kuopa vaidins iš dabartinės baisios Europinės karės veikalą— "Kryžius", parašytą garsaus lietuvių dramaturgo Br. Vargšo. Veikalas gražus ir atvaizdinantis lietuvių gyvenimą karės metu. Aktoriai yra parinkti iš geresniųjų, taipgi dalyvauja lošime ir buvusi p. A. Vitkausko skrajojančios tearališkos trupos narė, p-lė Štreimikiutė. Lošimas įvyks Tuckerman Hall svetainėje, ant Tuckerman gatvės.

Lietuvių Ukėsų Pašelpinis Klubas laikitame susirinkime gegužės 14, nutarė grįžti atgal į savo kambarį po No. 96 Green st. ir ten laikys savo mėnesinius susirinkimus. Prie kliubo prisirašė 12 naujų narių. Kliubiečiai laukia ištroškę saulutės skaisčios o labiausiai tai šilto vandenėlio ant "leikų" maudytis. Už dienos ar kitos atidaris savo vasarnamį ant Quinsigamond ežero. Nepamirškite draugijos pasiusti delegatų į kliubo derektorių susirinkimą gegužės 25 kliubo namuose.

Lietuvos Vyčiai rengia didelį balių subatoje 19 d. gegužio, Father Mathew svetainėje ant Green gatvės ir kviečia visus atsilankyti. Ne dėldienyje, 20 d. geg., jie rengia perstatyti gerai žinomą veikalą "Valkata", Šv. Kazimiero parapijinėje svetainėje. Pradžia 6:30 val. vak.

Rauplės vis labiau platinasi Worcesteryje. Dabar jau randasi net 15 ligonių. Rauplės paskutiniu kartu aplankė Worcesteryje 18 metų atgal, ir tuomet keletą ypatų numirė iš šios baisios ligos. Sveikatos Departmentas deda visas pastangas sulaikyti ligos plėtojamasi Ypatom kurie nėra įčiepyti, vertėtų nuvykti į City Hall ir buti įčiepyti, kad apsiginti nuo šios ligos.

Dolerio Diena.

19 gegužio, visose didesnėse Worcesterio krautuvėse bus "Dolerio Diena", kuomet už vieną dolerį galima bus gauti visokio tavoro, kuris paprastai daugiau lėšuotų.

Worcesterio dirbtuvės gavo labai daug užsakų nuo Suv. Valst. valdžios. Dirbtuvės tad turės pilnai užtektinai darbo per ilgą laiką Kas tik nori dabar gali gauti darbą be jokios bėdos.

MOTERŲ SKYRIUS

Vienoje vietoje New Jersey valstijoj randasi pajurės sargyba susidedanti vien iš moterų.

-:- -:- -:-

New Yorko mieste randasi 10,000 moterų prie stalų nešėjų restauracijose.

-:- -:- -:-

Clevelande yra tris moterįs "real-estate" (nejudomo turto) agentai.

-:- -:- -:-

Columbia universitetas ketina lavinti moteris prie karės darbų.

-:- -:- -:-

Moterims dabar daleista advokatauti Arkansas valst.

-:- -:- -:-

West Virginia valstijoj moterįs pradeda buti gatvekarių konduktoriais ir motormanais.

-:- -:- -:-

Moterįs tarnaujančios kaipo ligonių dažiurėtojos Suv. Valstijų laivyne uždirba $50. ant mėnesio ir užlaikymą.

-:- -:- -:-

Moterįs turi tiesą balsuoti 3- ketvirtadalyse Kanados provincijų.

-:- -:- -:-

Ponia Lebaudy, turtingiausia Francijos moteris išleidžia kuone visas jos įeigas ant labdaringų tikslų.

-:- -:- -:-

Dabar jau net 8,238,405 moterų Suv. Valstijose turi tiesą balsuoti.

-:- -:- -:-

Ponia Meta J. Miller tuo tarpu yra vienatinė moteris gelžkelių prezidentė Suv. Valstijose.

-:- -:- -:-

Moterįs dabar dirba ir geležies išdirbystėje, Francijoj.

Valstijose Wyoming, Idaho, Colorado ir Washington, randasi moterįs apšvietos (mokyklų) superintendentai.

-:- -:- -:-

Suv. Valstijų karės Departmentas šiomis dienomis pasamdė dar 50 moterų stenografių; šiame departmente jau ir pirmiau dirbo didelis skaičius moterų.

-:- -:- -:-

Anglijoj ir Francijoj dabar labiausiai reikalaujama moterų mechanikų, kukorių, stenografių ir šoferių.

-:- -:- -:-

Kuomet jos brolis buvo pašauktas kariumenėn, ponia Othilla C. Beals užėmė jo vietą kaipo miesto teisdarys Seattle, Wash.

-:- -:- -:-

Ponia W. J. Miller, gabi šoferis, nori nešti pranešimus del kariumenės automobiliuje, kuris gali keliauti 100 myl. į valandą.

Smetonuotos ropės.

Nuimk žieves ir supiaustyk keletą ropių į mažus šmotelius (į riekutes, jei nori). Leisk stovėti šaltame vandenyje per čielą valandą, Tada sudėk ropes į verdantį, nesudintą vandenį ir leisk virti iki bus minkštos. Tada nusunk ropes. Ištarpink ¼ puoduko sviesto ir sumaišyk su ¼ puoduko miltų. Pamažu įmaišyk puskvortę pieno ir pridėk pipirų, druskos pagal skonį, taipgi truputi nutmego. Viryk dubeltavame puode per 10 minutų, nuolat maišydama. Tada įdėk ropes ir leisk dar kartą užvirti., tada susyk padėk ant stalo.

PRANEŠIMAS AMERIKOS LIETUVIŲ TAUTINĖS SANDAROS KUOPOMS NAUJOJOJE ANGLIJOJE.

Nedėlioje, birželio 3 d. 1917 m., Montello, Mass. (Brockton) yra šaukiamas Nau. Angl. ALTS. apskričio kuopų delegatų suvažiavimas.

Pagal praeito suvažiavimo nutarimo (įvykusio So. Bostone, rugsėjo 3 d., 1916 m.), **kiekviena kuopa turi teisę suvažiaviman atsiųsti po 2 delegatu nuo pirmojo dešimčio narių ir paskiaugi po 1 deleg. nuo kiekvieno sekančiųjų dešimčių.** Tą lai padaro ne vien tos kuopos, kurios jau yra prisidėjusios apskritin, bet ir tos visos, kurios apskričiui priduoda svarbą ir mano esant naudingu savo veikimą surišti su šiąją įstaiga. Ypač turint omenyje, kad pastaruoju laiku šioje apielinkėje, per pasistengimą g. Martaus, yra suorganizuota net apie dešimtis naujų kuopų. Kad jos ir neturėtų kasose užtektinai turto, apmokėjimams delegatų kelionės lėšų, visgi vertėtų kaip nors tą reikalą išrišti ir prisiųsti savus delegatus suvažiaviman. Lai atsiranda savanorių, kurie savo lėšomis važiuotų, o jų kuopos lai duoda jiems įgaliojimus. Rodos, tokių asmenų kiekvienoje kuopoje gali rastis, kurie nepaisys tų išlaidų, laiko ir kelionės delei susipažinimo su savo gerbiamos organizacijos reikalais ir jos veikimu bei veikėjais. Butų net geistina, kad kur tuo tikslu ir šiaip svečių sandariečių suvažiuotų kuodaugiausia. Musų reikalai turi buti svarbus mums visiems

Suvažiavimo susirinkimas atsibus **LIETUVIŲ TAUTIŠKAM NAME, Vine gatvė, Montello.** Prasidės 1:30 val. po pietų ir tęsis iki vakarui. (Pastaba: šią pačią dieną ir šiame pačiam name, prasidedant 9 val. ryte iki pietų, bus Naujosios Anglijos TMD. kuopų apskričio suvažavimo susirinkimas. Kadangi sandariečiai beveik visi yra ir TMD. naiais, tai beabejo ir šiame susirinkime dalyvausime).

Sandariečių suvažiavimo susirinkime bus maž-daug šitokia **dienotvarkė:**

) Priėmimas mandatų.

2) Apskr. Kom. susirinkimo atidarymas.

3) Delegatų trumpos prakalbėlės-sugestijos.

4) Rinkimas susirinkimo tvarkos valdybos ir kitų reikalingų komisijų.

5) Skaitymas užrašų iš praeito suvažiavimo.

6) Apskričio Komiteto narių ir buv. komisijų pranešimai-raportai.

7- Skaitymas korespondencijų - atsišaukimų.

8) Organizacijos tvarkimosi ir agitacijos klausimai ir jų išrišimai.

9) Nauji sumanymai ir politikiniai - visuomeniniai klausymai ir tt. visi kitoki reikalai.

Iki suvažiavimo laiko liko ne kažink-kiek. Gerbiamieji, stengkities kaip galint greičiau savo kuopų susirinkimus sušaukti ir išsirinkite delegatus. Taipgi padarę kokių nors savo įnešimų įteikite jiems, kuriuos jie priduos suvažiavimo susirinkime. Rupinkitės!

Su pagarba

Nauj. Ang. ALTS. apskričio sekr. **J. Kerdiejus.**

P S. Jei butų neaiškaus, jei reiktų kokių platesnių informacijų, rašykite man ir aš galėsiu jas suteikti.

Antrašas: J. Kerdiejus,
366 W. Broadway,
So. Boston, Mass.

KENOSHA, WIS.

Balandžio 20 d. vietiniam ligonbutyje pasimirė Jonas Griučiunas (Grisho) plaučių uždegimu (pneumonia); vėlionis staigu susirgo ir vos tiktai sirgo penkias dienas; pradžioje ligos buvo pašauktas daktaras į namus ir ant rytojaus patsai nuėjo pas daktarą, vienok jau pasiuntė daktaras į ligonbutį ir dvi dienas išsirgęs mirė. Kadangi vėlionis buvo laisvų pažvalgų tai kunigo patarnavimus atmetė prieš mirtį ir todel likosi palaidotas miesto kapinėse. Į draugiją jokią nepriklausė tai turėjo brolis ir pusbrolis užsiimti laidojimo reikalais. A. A. kad buvo pačėdus, tai likosi gražiai palaidotas. Buvo nevedęs, 28 metų amžiaus; paėjo iš Suv. gub., Vilkaviškio pav., Matlankio kaimo, Virbalio parapijos. Ameriko je išgyveno apie 8 metus, paliko brolį, pusbrolį ir pusseseres šioje šalyje dideliame nuliudime . Lai jam buna lengva šios šalies žemelė.

Jo draugas, **V. Alyta.**

Parsiduoda Nauji Forničiai.

Už nupigintą kainą ir labai dailioje vietoje. Nupirkus forničius galima gyventi ant vietos. Dabartiniai savininkai yra lietuviai ir nori greitu laiku apleisti Worcesterį. Taigi kurie nori pirkti pasiskubįkite!

Imkite Providence st., karą o kunduktorius parodys kur išlipti.
24 South Stowell st.
(Ant antrų lubų.)

SPAUSTUVNINKAM!

Kas norite pirkti Pony - Drum pressą, labai puiki mašina spausti 8 puslapių knygai ir šiaip visokius darbus.
Parduodame labai pigiai.
M. Paltanavičia,
15 Millbury st.
Worcester, Mass.

SALIGSVARIS GYVENIMAS.

Budamas linksmas, jausdamasis galingų prie darbo reiškia kad gyveni saligsvari gyvenime. Tokis jausmas reiškia kad turi stiprybės ir energijos apgalvėti sėklos nesveikatos. Imk Triners American Elixir Karčiojo Vyno kad sudrutinti žarnas, nervus, ir visą kuną. Sustimuliuoja grumuliojimo organus iki paprastam aktyviškumui. Negali nieko geresnio gauti nuo užkietėjimo, galvos skausmo, riaugėjimo, nerviškumo ir visokių pilvo nesmagumų ir abelno nusilpnėjimo. Kaina $1.00 aptiekose. Triners Linimentas parneša į tavo namus atsakomą gyduolę nuo abiejų skausmų kaip ve raumatizmo, neuralgijos arba užsigavimų ir del paprasto atnaujinimo pailsusių raumenų ar kojų. Kaina 25 ir 50 c. aptiekose, per pačtą 35 ir 60 c. Jos Triner Mfg. Chemist., 1333 — 1339 So. Ashland, Av., Chicago, Ill.

Maža krautuvė galima laikyti mėsa ir visokius valgomus daiktus parsiduoda pigiai.
112 Dorchester st., Worcester.
(20)

PAJIESKOJIMAI.

Pajieškau savo pusbrolių Jono, Simono, Kazimiero ir Antano Kurkių. Visi paeina iš žibiečių sodžiaus, Alumtos vals., Ukmergės pav., Kauno gub. Girdėjau kad pirma gyveno apie Balltimore, Md. Aš jų purbrolis, paeinu iš Kamoliškių kaimo, Leliunų par. Meldžiu atsišaukti:
Adams Padžiunas,
617 Millbruy st.
Worcester, Mass.

Pajieškau draugų Vinco Puodžiuno, Vilkaviš. pav., gmn. Paje vonių kaimo Šilsuodžio taipgi kitas 6 metai kaip Amerikoj. Mikolo Karaliaus, Suvalkų gub. Marijampolės pav. Oškasvilių kaimo, abu atvažiavome iš Škotijos. Norėčiau susirašyti su jais. Meldžiu atsišaukti:
Kazys Penkauckas,
R. F. D. 1. BOX 30,
Pottsville, Pa.

Pajieškau savo brolio, Petro Aidukino, Suv. gub. Kalvarijos pav. Nadnamesko gm. iš Medžiukų. Labai meldžiu atsišaukti:
Adolf Wilson, 51 Cutter st.
Worcester, Mass.
Aš turiu Jusų brolio adresą iš Rusijos ir prisiųsiu kaip parašysite. (21)

JOSEPH T. WITT

Brangus Pone:-

Kaip jau žinote, jog beveik ant visko kainos pasidvigubino per pereitus 2 metus. Vyru drapanos trumpoj ateityje taipgi pasidvigubins.

Valdžia paima visas vilnas del darymo uniformų delel milijonų kareivių, netrukus ateis vilnų trukumas iš tos priežasties, drabužių kainos pakils dvigubai, kaip ant čeverykų, bulvių, miltų ir t. t.

Dabar laikas kiekvienam kas turi pinigų nusipirkti du siutu, pasigaminti ant toliaus, nes dabar galima nupirkti du siutu už tuos pinigus kuriuos reiks mokėti vėliau už vieną siutą.

Ponas J. WITT lietuviškas pardavėjas jumis gražiai patarnaus, ar tai pirksite siutą, skrybelę ar kitus aprėdalus.

David E. Sherin Co.
— Gyvi Pardavėjai —
412 Main Street, Worcester, Mass.

Bijou Teatre

24 Millbury Street

Prasidedant Ketverge, Balandžio 12,

Kiekvieną Ketvergą bus Rodoma

SEPTYNI DIDIEJ GRIEKAI

7 7 7 7 7 7 7

Užvydėjimas; Puikybė; Apsirijimas; Tingėjimas; Godulystė; Rustybė ir Septintas Griekas.

Butinai Verta Pamatyti!

H. B. WARNER, GEORGE LE GUERE and SHIRLEY MASON · The Girl Blocks the Russian Munitions Plot – A scene from "WRATH" one of Seven Deadly Sins – Produced by McClure Pictures

Šeštas, Rustybė

Tikietas tik . . . 5 Centai.

APTIEKA.

Gera proga registruotam pharmarstui pirkti aptieką ir buti savo bosu ir padaryti pinigą. Atsišaukite:
M. W. Madden,
376 Millbury st.,
Worcester, Mass.

PARSIDUODA BUČERNĖ

Lietuviais apgyventoje vietoje ir daro puikų biznį. Parsiduoda pigiai: **Justinas Lisavskas,**
11 Sigel st., Worcester, Mass.

CLEVELANDIEČIŲ ATIDAI!

A. S. Kulbickas,, **1602 Aberdeen Av., N. E. Cleveland. Ohio,** "AMERIKOS LIETUVIO" agentas per ateinančias savaites bus namie tik subatomis ir nedėldieniais, tad norintieji laikraštį užsirašyti ar kokių knygų gauti, malonėkite atsilankyti minėtomis dienomis.

PARSIDUODA..

4 ruimų naujas namas iš vidaus neužbaigtas. Arti milbury st. arti drataunios. Miesto vanduo, didelis plotas žemės. Kas pirmiiasnis tas pirks už $700. $300 įmokėti.

Dveji po tris šeimynas namai, 11 metų budavoti. Prekė tik $6200i $500 įnešti.

11 lotų su dideliais medžiai, upė bėga ir prudas arti Granfton str. škulės ir karo, ant dviejų strytų. Prekė $400. $50. įnešti.

Saliunas parsiduoda geroj vietoj, lietuviais ir lenkais apgyventoj, prekė tik l4600. $1600 įnešti.

Naujų namų turių gana daug didelių mažų, taipgi farmų.

Dirbu visokius dokumentus ir užtvirtinu inšiurinu namus, fornišius nuo ugnies.

Jonas Burokas, 12½ Millbury st.
Ant antrų lubų.

Lietuvių Dienos Apyskaita.

(Tąsa)

CENTRALIO KOMITETO RAŠTINĖS IŠLAIDOS.

Rugsėjo 17, 1916 m., stampų 205 po 2 centu $5.00
19 d., stampų 100 po 1c. 1.00
20 d., kninga pajamoms ir išlaidoms 0.50
22 d., antspauda su parašu "The Central Comm. for the Relief ir tt. metalinė 4.50
22 d. stampų 400 po 2c. 8.00
22 d., stampų 200 po 1c. 2.00
27 d., stampų 50 po 2c. 3.00
27 d., stampų 100 po 1c. 1.00
27 d., stampų 50 po 2c. 1.00
27 d., stampų 100 po 1c. 1.00
Lapkričio 3 d., 1916 m., stampų 100 po 1c. 1.00
4 d., stampų 100 po 2c. 2.00
4 d., ekspresui už spausdinių atvežimą 0.37
5 d., ekspresui už konvertų atvežimą 0.34
5 d., stampų 100 po 2c. 2.00
6 d., stampų 100 po 2l. 2.00
6 d., popieros siuntinių vyturiavimui 0.37
6 d., keturkampių konvertų iškabaičių siuntimui 0.48
6 d., stampų 50 po 1c. 0.50
7 d., stampų 100 po 1c. 1.00
7 d., stampų 10 special. del. 1.00
9 d., ekspresui už spausdinių atvežimą 1.14
9 d., stampų 250 po 2c. 4.50
10 d., War tax'ų telegrafui 0.43
11 d., stampų 200 po 1c. 2.00
11 d., stampų 10 special del 1.00
12 d., stampų 150 po 2c. 3.00
12 d., freight'ui Lehigh Val. už konver. pristatymą 1.23
12 d., vaikinui už trock'ą ir pagalbą 0.50
13 d., stampų 100 po 1c. 1.00
13 d., stampų 100 po 1c. 1.00
13 d., stampų 100 po 2c. 2.00
14 d., ekspresui už čekių pristatymą 0.92
16 d., už virvutės kamuolį siuntiniams 092
16 d., stampų prie siuntinių 1.25
16 d., stampų 1.500 po 2c. 30.00
17 d., stampų 2.500 po 2c. 50.00
18 d., stampų 100 po 1c. 1.00
18 ir 19 dd, 3.000 stampų po 2c. 60.00
19 d., keturkampių konvertų 0.15
19 d., stampų 500 po 2c. 10.00
20 d., stampų 2.000 po 2c, 40.00
20 d., stampuotų konv. 96 .1.99
20 d., atvirukių padėkai už aukas 100 po 1c. 1.00
20 d., ekspresui už pristytimą paliudijimų 4.20
21 d., virvutės siuntinių rišimui 0.20
21 d., stampų 2.000 po 2c. 40.00
23 d., stampuotų konvertų 10.000 215.60
23 d., konvertų parvežimas iš pačto 0.50
24 d., telegrama iš So. Omaha, Nebr., 0.60
24 d., organizavimas Liet. D. Syracuse, N, Y, 5,05
24 d., kvitų kningelės kolektai 5.05
25 d., stampų 1.075 po 2c. 21.50
25 d., primokėta prie paliudijimų siuntimo 7.00
26 d., special delivery 5 stampos 0.50
27 d., ekspresui už siuntinį iš New York'o 059
26 d., stampų už 2c. ir 1 c. 6.00
28 d., stampų 3.250 po 2c. 65:00
28 d., stampų 1.000 po 2c. ir 50 po 1c. 20.50
30 d., stampų 400 po 2c. 8.00
Lapkričio 1 d., 1916 m., paliudijimų pasiuntimas 0.51
2 d., atvirukų padėkai už aukas 100 1.00
2 d., laiškų nuvežimas į pačtą 0.40
3 d., special del. stampa 0.1 0
3 d., paliudijimų siuntimas į Detroit, Mich. 0.32
7 d., atvirukų padėkai už aukas 100 1.00
7 d., pasiulijimų siuntimas į Elizabeth, N. J. ir kitur 0.53
7 d. paliudijimų siuntimas į Stapleton, L. I., N. N, 0,29
9 d., parcel post į Pleasant City, Ohio 0.47
10 d., paludijimų siuntimas į Grand Rapids, Micr. 0.32
11 d., paliudijimų siuntimas į Kewanee, Ill. 029
13 d., paliudijimų siuntimas į Ansonia, Conn. 0.19
15 d., paliudijimų siuntimas į Chicago, Ill. 0.12
15 d., paliudijimų siuntimas į Middleboro, Mass. 0.04
15 d., atvirukių padėkai 50 50 0.50
17 d., registr. laiškas 0.10
20 d., paliudijimų siuntimas į Bridgeport, Ct. 029
20 d., paliudijimų siuntimas į So. Omaha, Nebr. 0.28
22 d., atvirukių 50 0.50
22 d., registr. laiškų 2 0.20
28 d., ekspresui už sugrąžintas dėžutes 0.45
Gruodžio 1 d., 1917 m., atvirukių 50 0.50
18 d., stampų 25 po 2c. 0.50
20 d., atvirukių 40 0.40
27 d., stampų 50 po 2c. 1.00
27 d., atvirukių 30 0.30
Sausio 1 d., 1917 m. stampų 25 2c. 0.50
8 d., stampų 25 po 2c. ir atvirukių 10 0.60
11 d., paliudijimų siuntimas į Haverhill, Mass. 0.21
12 d., konvertų 25 0.10
12 d., atvirukių 4 0.04
13 d., keliavimo išlaidos organizavimo reikalais 8.60
13 d., baltų konvertų 0.20

Viso— $668.33

CENTRALIO KOMITETO ĮVAIRUS IŠMOKĖJIMAI.

1 Multigraphing Letter Co. duota ant rankos už adresų rašymą $25.00
2 Adv. E. H. Sheporwich už ofisą mėnesio nuoma 15.00
3 T. Shamis už pagaminimą 23 tukst. tags ir ir 750 raikščių 23.75
4 The Evening News už atspausdinimą 25 tukstančių laiškų 62.50
5 J. C. Mammen'ui už 1 rulį vyturiuojamo popierio 1.00
6 The Leader Publ. Co. už atspausdinimą 68. 500 įvairių spausdinių 183.75
7 E. Fiske už card-index'ą ir popierį prie typewriter'io 3.35
8 Multigraphing Letter Co. už parašymą 9.-800 adresų. 4.40
9 The Wilkes-Barre, Pa. Record'ui už 3.600 cirkul. atspausdinimą 28.00
10. J. M. Llewellyn, Pittston, Pa., už tags 83.-000 120.00
11 The Square Printing Co. už 12.000 laiškų atspausdinimą 31.00
12 J. M. Jones, Surety Co. už bonds g. Lucas užstatai 12.50
13 Underwood Typewriter Co. už 5 mašinas samdos 17.00
14 G. Back'ui photograph'ui už nutraukimą prezidento proklamacijos 5.00
15 SLA. spaustuvei už spausdinius 410.10
16 Adv. E. Sheporwich už ofisą mėn. samdos 15.00
17 Western Union Tel. Co. už telegr. gubernatoriams 89.15
18 J. Miliauskui, C. K-to nariui, kelionės išld. 27.14
19 Dr. J. Šliupui, C. K-to nariui, kelionės išlaidų 87.05
20 K. J. Krušinskui, C. K-to nariui, kelionės išlaidų 12.25
21 Kun. V. Bartuškai C. K-to nariui, kel. išld. 50.00
22 J. S. Lopatto, C. K-to nariui, kel. išlaidų 50.00
23 J. S. Lopatto, šviesa, telefonas ir kt. smulkmenų 11.74
24 F. Živatkauskui, C. K-to nariui, kel. išlaidų 42.00
25 Kun.. P. Augustaičiui, C. K-to nariui, kel. išlaidų 15.00
26 Western Union Ttel. Co. už telegramas C. K-to reikalais 3.33
27 Underwood Typewriter Co., už popierą prie typewriter'io 1.10
28 Underwood Typ Co., už mašiną I sav. samdos 1.00
29 Kun. P. Augustaitis, C. K-to nariui, kel. išlaidos 15.45
30 World'o Bldg. už vietą suvažiavimui 20.00
31 SLA. spaustuvei už laiškų atspausdinimą 1.45
32 Gelbėjimo Fondui sugr. paskola Lietuvių Dienos suorg. 1.500.00

$2.884.01

ALGOS CENTRALIO KOMITETO RAŠTINĖS TARNAUTOJAMS.

1 M. Šalčiui, Raštininkui savaitinės algos nuo 13 rugsėjo $25.00
2 Fl. Clerk, stenogr. sav. algos 5.00
3 M. Šalčiui už 2 sav. 50.00
4 S. Rubinsky ant rankos iš sutartų $50.00 už visą L. D. darbą 15.00
5 S. Popky, sten. sav alg. 7.00
6 A. Aranson sten, 2 s. alg. 14.00
7 J. Shovlin, sten. s. algos 6.00
8 L. Chatzle, sten. sav, alg, 6.00
9 Fl. Clark sten. 2 sav. alg. 10.00
10 A. Aronson, sten, už 10 dienų darbo 11.68
11 C. Demikis, sten. s. alg, 10,00
12 J. Acus, už 2 sav algos 36.00
13 J. Shovlin, sten. 1½ alg. 9.00
14 L. Shatzle, sten 1 s. alg. 7.00
15 A. Dever, sten. 1½ s alg. 9.00
16 M. O'Neil, sten., 2 s. alg. 10.00
17 S. Rubinsky, sten., už s. 7.00
19 M. Šalčius 1 sav. algos 25.00
20 J. Shovlin, 1 sav. algos 7.00
21 M. Šalčius, 2 sav. algos 50.00
22 J. Shovlin, 1 sav. algos 7.00
23 M. Šalčius, 7 sav. alg. 175.00
24 J. Shovlin, 1 sav. algos 7.00
25 J. Shovlin, 1 sav. algos 7.00
26 M. Šalčius 1 sav, algos 25.00
27 M. Šalčius 1 sav algos 25.00
28 F. McHale 1 sav. algos 3.00
29 M. Šalčius. 1 sav. algos 25.00
30 M. Šalčius 2 sav. algos 50.00
31 J. Shovlin, 1 sav. algos 7.00
32 McHale. 1 sav. algos 4.00
33 M. Šalčius, 2 sav. alg. 50.00
34 M. Šalčius 1 sav. algos 15.00
35 M. Šalčius, 3 sav. algos 45.00

$779.68.

LIETUVIŲ DIENOS FINANSINĖ SANTRAUKA:

Įplaukos:

Mr. Wm. Lucas	$3.015.26
Centr. Comm, ...	6,014.46
Red Cross.	129.933.98
Liberty Bank	39.841.19
Viso —	$178.804.89

Išlaidos:

C. K-to pačto ir kt. skulm.	$668.33
C. K-to bilų išmokėjimai	1.384.01
C. K-to tarnautojų algos	779.68
Skolos Gelb. Fondui ..	1.500.00
G. Lucas išl,, raikš,, tags. dėžutės	2.702.32
	$7.034.34

Pasiųsta į Europą:

"Globai" gruod. mėn. 1916,	$2.000.00
"Globai" vas. mėn. 1917	5.000.00
"Lituaniai" gruod.	10.000.00
" vasario mėn.	25.000.00
" vasario mėn.	25.000.00
"Liet. Dr-jai" gruod. mėn.	50.000.00
Viso	$99.034.34
Palieka C. K-to ižde	79.770.55
Viso —	$178.804.89
Piningais C. K-to surinkta	$178.804.89
Daigtais padovanota	25.000.00
Viso	$203.804.89

Dar reikia pastebėti C. K-to veikimas daug prisidėjo prie to, ką surinko Lietuvos Šelpimo Fondas ir American Relief Fund for Lithuania arba paprastai vadinamas kun. Miluko fondas. Sutraukus ir tai į kruvą - Lietuvių Diena bus davusi lietuviams apie $230.000.00.

Visas išmokėjimų skaitlines peržiurėjome ir patikrinę su išmokėjimo bilomis, atradome sutinkančiomis su raportu p. M. Šalčiaus, Centralio Komiteto Sekretoriaus.

28 d. kovo, 1917 m.

K. Strumskis,
Kun. N. J. Petkus,
(įgaliotas kun. J. Dobužinsko),
A. B. Strimaitis.

GYDUOLINIS MUILAS.

Turėtų buti kiekvienam name, tokis kaip Severos gyduolinis odos muilas antiseptiškai grynas, gyduoliuotas, gydo ir atnaujina. Del kudikio maudynės, ir del kiekvienos maudynės. Del trinkimo, del skutimo, del gero išrodymo veido atrasi kad tai geriausias. Pamėgink! Prašyk savo aptiekoriaus kad duotų Severos Medicated Skin Soap. Kaina 25 c. Jeigu jis neturėtų užsisakyk tiesiog nuo W. F. Severa Co., Cedar Rapids, Iowa.

REIKALINGA AGENTAI.

Gerbiami skaitytojai, kviečiame Jumis visus buti musų agentais pardavynėti knygelę apie Daržininkystę. Jeigu kas apsiimtute malonėkite greitai veikti, nes gegužio mėnesis yra geriausias laikas daržus įdirbti. Kiekvienas žmogus, kuris nors mažiausiai daržą turi bus jumi dėkingas kad parduosite šitą knygutę su informacijom kaip apdirbti daržą. Dabar kada miestai ir kompanijos dalina žemę del daržų, Jųs pasidarbuokite žmonėm duoti mokslą kaip su juom apsieiti. Meldžiu sėsti ir dabar, tuojaus parašyti. Uždarbį gausite ir daug naudos žmonėm padarysite.

M. PALTANAVIČIA,
15 Millbury st.
Worcester, Mass.

Parsiduoda Aptieka, lietuviais apgyventoje vietoje. Gera vieta lietuviui. Kreipkitės pas: **M. W. Madden,**
376 Millbury st.,
Worcester, Mass.

KELIONĖ Į RUSIJĄ.

Kelionė į Rusiją jau vėl prasidėjo per Švediją iš New Yorko į Christiana ir į Petrogradą. Pirmas laivas išėjo Balandžio 26, Laivas U. S. išeis Subatoje gegužio 12 ir subatoje gegužio 26 d. 3 klesa $62.50; 2 klesa, $112.00; 1 klesa, $146.50. Važiuojant reikia prasportas imti paprastai nuo Rusijos konsulio ir reikia gauti patvirtinti Anglijos konsulio. Šifkartės galima gauti "Amerikos Lietuvio" kantore, 15 Millbury st. Worcester, Mass. Jeigu turi giminės Rusijoje siųsk pinigus per musų agenturą cableg ramu, tai geriausia ir greičiausia.

A. PETRILA,
147 E. Main st. Amsterdam N. Y,
Užrašo "Amerikos Lietuvį"
Amsterdame ir apielinkėje.

Knygelė, kaip išimti ukėsiškas popieras GATAVA!

Buvome išbaigę knygelę apie ėmimą ukėsiškų popierių, bet dabar jau atnaujinome, atspaudėme daugiaus. Kas norėtų tų knygelių meldžiame atsišaukti su pasiuntimu ji kainuoja tik 20 c.

M. PALTANAVIČIA,
15 Millbury st.
Worcester, Mass.

V. GELEVIČIA,
98 John st., New Britain Conn.
Musų agentas, užrašo Amerikos Lietuvį ir parduoda knygas.

P. A. S. KULBICKAS,
7602 Aberdean ave., ir Supierior ave., Clevelande, Ohio.
Užrašo Amerikos Lietuvį ir parduoda knygas. Dabar jis parduoda Martaus knygą: "Lietuvoje Karės Metu."

Kada Busi Alkanas Atsilankyk į
Lietuvišką Restauraną
Geriausia ir parankiausia vieta lietuviams užeiti. Gaminame visokius valdgius švariai. Kviečiame visus lietuvius, kaip vietinius, taip ir pakeleivius atsilankyti, ant žemiau paduoto adreso:
Petras Balčiunas, 4 Millbury St. Worcester, Mass.

J. Dirsa ir K. Konopka
32 Millbury k. Lamartine Sts
WORCESTER, MASS.
Puikiausia Užeiga
pakelingam ir kiekvienam lietuviui gerai užeiti. Alutis gardus, Šnapšelis skanus, Vynas, Cigarai nesuskaitomam pasirinkime. Nepamirškite!

NA UJAS ADVOKATAS
BENJAMIN MENDELSOHN
Advokatas
Veda visokias provas teismuose. Kalba slavoniškai, lenkiškai, serbiškai, hrovatiškai, rusiškai ir vokiškai. Ima provas šios šalies ir krajavas.
931-932 Slater Building
390 Main St., Worcester, Mass.

NAMAS PARSIDUODA.

Namas ant 3 familijų, Washington st., randos neša po 14 dol. mėnesiui kožnas tenementas. Ant pirmo floro yra pritaisymai su karštu vandeniu. Namas dar naujas, parsiduoda labai pigiai, galima pirkti įnešant 700 dol.

"Amerikos Lietuvis",
15 Millbury st.

DIDŽIAUSIA LIETUVIŠKA
KRAUTUVĖ!
Užlaikau geriausius čeverykus, siutus, overkotus del vyrų, moterų ir vaikų. Didelė dalis moterų ir merginų drabužių. Taipgi užlaikau visokių auksinių pasidabinimų.
D. T. STANKUS
372 Millbury St. Worcester, Mass.

Aruždirbi $20 į savaitę?
Jei ne, tai prisiųsk savo vardą, o mes nusiųsim jums paaiškinimus, kaip uždirbti daugiau. Naujausio išradimo SAULĖS ŠVIESOS LEMPA parsiduoda kiekvienoj auzoj iš pirmo pamatimo **Agentai gaus išmėginimui per 14 dienų DOVANAI.** Rašyk artimesnėn vieton. Įdėk markes.
Mashken Specialty Co.
4456 So. Hermitage Ave., Chicago, Ill.
J. Esminski, 1611-137th St., Indiana Harbor, Ind.
J. Wasilauski, 1525 So. West St., Rockford, Ill.

PARSIDUODA maža valgomų aiktų krautuvė: 112 Dorchester st., Worcester, Mass.

KARE
Reik Daryti Maistas!

Užsisakyk knygą, kaip taisyti daržus ir auginti daržoves. Dabar laikas visiem šitą knygelę turėti. Prisiųsk 20c. markėm, o apturėsi knygą. Rašyk tuojaus
"Amerikos Lietuvis"
15 Millbury Street
Worcester, Mass.

ADVOKATAS IS BOSTONO
R. F. WELZANT
Sudžia Pakajaus
Stoja į visokius teismus, užsiima visokiom provom advokato, kriminališkom civilnom ir reališkom. Jo pagelbininkas priima provas kas dien, išėmus šventes. Nedėlioms nuo 9 val. ryto iki 5 po piet. Pats pribus panedėliais, ketvergais ir subatoms. Atdara vakarais nuo 7 iki 9 vakare.
OFISAS SLATER BUDINKE, 390 MAIN ST.. WORCESTER
Ruimas 911 imk Elevatoriu, Tel. Park 1149
BOSTONO OFISAS 40 COURT STREET, TEL. FORT HILL 297.

Every Business Man in Town-
Ar Turi Gera Pluksna?
Jeigu neturi fontaniškos pluksnos, pirk pas mus. Mes užlaikom pluksnų Waterman išdirbystės, jos visada yra kompanijos gvarantuotos ir geros rašyti.
Kainos taip kaip pačios kompanijos nuo 1 dol. 50c. augštyn.
Padarytos paprastai, taipgi ir išdabintos auksuotais, sidabruotais marginiais Užsakydamas pranešk kokios nori, ar kad plonai rašytų ar storai ir kiek nori mokėti. Mes prisųsime kaip tik tinkama ir atnaujinsime jeigu netiktų. Rašyk pas mus ir savo gerą adresą paduok -:- -:- -:- -:- -:- -:- -:- -:-
M. PALTANAVIČIA, 15 Millbury Street
WORCESTER, MASS.

Geriausias Blekorius!
PELENŲ SIETUS, TRIUBAS IR BAČKAS DAROME IR TAISOME.
Blekes stogus, boilerius, šilto oro pečius įdedame ir taisome. Garo gazo ir vandens triubas įvedame ir taisome. Darbą gerai ir nebrangiai atliekame.
Smith Heating & Ventilating Company
34, 36 ir 39 Bartlett Street, ties Trumbull Square
WORCESTER, MASS.

Nauja Lietuviška Restaurancija
Gerbiami broliai ir seserįs!--Pranešame jums, kad mes atidarėm **Vieną iš Puikiausių Restaurancijų Bradlay Budinke, 12 Grafton St., palei Union Station.** Vietinius lietuvius ir keliauninkus kviečiame visus pas mus atsilankyti. Valgius gaminame skaniausius ir patarnavimas greitas ir prielankus. Nepamirškite musų adreso:
ROYAL LUNCH, 12 Grafton St., Worcester, Mass.
Savininkai: J. DABRILA, K. KRIAUČIUNAS ir J. ČEMERKA.

SHEBOYGAN, WIS.
Šv. Kazimiero Draugystės susirinkimas metinis esti 9 d. Balandžio, prasideda 12 val. dieną, Bažnytinėje svetainėje. Mėnesiniai susirinkimai atsitiuna kas antrą nedėlią kožno mėnesio.
Pirmininkas— Andrius Kudirka, 1121 Clara ave.
Sekretor. Juozas Auštrevičia, 1414 New York ave.

JIEŠKOKITE SAVŲJŲ!
Rašykite į Lietuvą per Berlyno ir Petrograd Komitetus.
Blankos ir konvertai jumi sugatavoti randasi pas mus. Prisiųskite 25 c. apturėsite viską ko reikia prie rašymo ir pamokinimą kaip rašyti. Gavę žinią, kad giminės gyvi ir gyvena ant vietos siųskite pinigišką pagelbą
M. PALTANAVIČIA
15 Millbury st. Worcester; Mass

"AMERIKOS LIETUVIO"
Agentas
L. SAVICKAS
105 Rhodes st.,
New Britain, Conn.

Musų leistų knygų.

Kataliogos

1 Kišeninis žodynėlis, labai parankі knygelė mokintis angliškos kalbos ..... 50 c.
2 Daktaras Kišeniuje, aprašymas visokių ligų ir kaip nuo jų gydytis su receptais ....75 c.
3 Mokinkimės Rašyti, paranki mokintis rašyti .....25 c.
4 Social Demokratų pažvalgos ir jų reikalavimai ....15 c.
5. No. 1 Pipiro, juokingo lakraštuko .. ..10 c.
6. Parlamentariškos Tiesos, kaip vesti ir apseiti ant mitingų.. ....5 c.
7. Nuskendimas "Titanic'o", visas aprašymas baisios katastrofos jurių tolumoje kur žuvo daugybė gyvasčių ir turto, sujudinantis skaitymas.. .. .. ..15 c.
8. Istorija Antano Kandroto, su 12 jo paveikslų .... ..25 c.
9 Klausimai.. ir Atsakymai, kaip išsiimti ukėsiškas popieras naudinga žinoti kožnam gyvenančiam Suv. Valstijose ..15 c.
10. Istorija apie Amžiną .Žydą .. ..10 c.
11. Iš Ukininkystės Sryties, labai naudinga paskaita dėl ukininkų.. .. ..20 c.
12. Valkata, keturių veiksmų dramos vaizdelis .....35 c.
13 Elementorius ir Vaikų Skaitymėliai.. .. .. 25 c.
14. Kabalas su Kazyrėmis. 15 c.
15. Skambančios Stygos, labai gražios eilės.. .. .. 20 c.
16. Rusiškai Angliškas žodynėlis .. ..25 c.
17. Parankiausias budas .mokintis vokiečių kalbą ką tik išėjo iš spaudos .. .. 35 c.
18. Geležiniai Nagai, puiki apysaka ....35 c.
19Dainos Juokeliai net linksta keliai .. ..20 c.
20. Lietuvoje Europos Karės. Metu, įdomus skaitymas iš Lietuvos pabėgėlių .. .. 50 c.
21. Aritmetika, M. Šalčiaus 50
22. Žmogus Po Medžiu, 65
Įdomiausios originališkos prakalbos, tiktai.. . ...50 c.

M. PALTANAVIČIA,
15 Millbury St., Worcester, Mass.

PETRAS CIVINSKAS
Seniausias Lietuviškas
GRABORIUS
Parsamdau karietas del vestuvių ir laidotuvių.
Taipgi perku ir parduodu namus
411 Millbury St. Worcester, Mass.
TEL. PARK 3563-J.

PUIKI UŽEIGA PAS
ANTANĄ ĮSVIDERSKĮ

Jis laiko puikų restaurantą, saliune, netoli nuo stoties, Pakeleivingiem ir Worcesterio lietuviams labai paranku. Visada priimnus patarnavimas, prie gerų valgių galima gauti ir išsigerti. Atminkit adresą:
29 Grafton St.,
Worcester, Mass.

IŠRADĖJAI!!!

Jeigu norite gaut patentą ant savo išradimo trumpam laike ir jį parduoti, rašykite reikalaudami dykai patarimo ir "Vadovo Išradimų" ---ką išrast ir kaip užpatentuot ir rašykite gvarancinją. Bandydami ir egzaminacijos modelių arba bražinių darome dykai. Ofisas musų randasi Washington'e, kur yra Departmentas Patentavimo.

AMERICAN EUROPEAN PATENT OFFICES (A.L.)
256 Broadway, New York, N. Y.

SKLODAS
LIKERIŲ
Speciališka Penkių Metų Degtinė
Vyną, Alų ir visokius gėrymus pristato greitai į pareikalautą vietą.
S. H. NIMAN
112 Millbury St.
Worcester, Mass.

Kaip su Raulu Atsitiko!

Ei Raulai, palauk aš tau pasakysiu apie savo nelaimes! Ką tokio? O-gi išvažiavau su Ona gribaut ir nespėjau nei vienos lepšės surast, kaip užeis lietus, kad net visos siulės išsileilo.

Tai Mikai apsisaugok ir važiuodamas į laukus pasiimk REINKOTĄ. Jeigu neturi, tai nieko nelaukdamas nusipirk arba užsisakyk, tada drąsiai galėsi važiuoti gribauti.

Geriausius ir puikiausius REINKOTUS vyrams ir moterims daro
STASYS PUTA
So. Boston Rainkoat Co.
344-278 Broadway
Tel. S. B. 1165-m. So. Boston, Mass.

Lietuviams Naujiena!
Ką-tik atidarėm
Lietuvišką Barbernę ir Pulruimį
Labai smagi vieta kiekvienam lietuviui užeiti. Barzdaskučiai jauni ir gabus net iš Clevelando, kerpa, skuta ir dabina kogeriausiai. Prie barbernės yra 4 stalai bolėms pažeisti, taip kad ne nebus nuobodu palaukti.
Kviečiame visus pas mus užeiti
LEONAS VAIŠA ir F STULGAITIS
177 Greet St., Worcester, Mass.
Ties Vernon Sq.

A. M. Martaus Knyga.
LIETUVOJE EUROPOS KARĖS METU. Jeigu neturi šitos knygos tai skubinkis gauti. Viena iš geriausių knygų apie Lietuvoje atsitikimus laike karės. Kas ją skaitė prisiuntė padėkavones. Tik 50 c. Rašyk.
"AMERIKOS LIETUVIS"
15 Millbury St., Worcester Mass.

Nepamirškite musų
Drapanų ir čeverykų KRAUTUVES

Naujausios mados sutai, skrybelės, marškiniai, kaklaraiščiai, čeverykai vyrams ir moterims. Kviečiame visus brolius ir seseris pirkti pas mus, nes pigiau niekur nerasite; geriau pas savą negu kur kitur.
Kviečiame visus atsilankyti
V. GINKUS
52 Millbury Str.
Worcester, Mass.

KUR BĖGI JONUK?
—Aš bėgų į Conlins čeverykų krautuvę.
10 Vernon Square.
Tę parduoda gerus čeverykus.

Kuopni Vaistai
ir užtikrintos
GYDUOLES.

Mes esame importuotojais visokių vaistų ir galime pristatyti visados kuopniausius ir šviežiausius jumi vaistus. Pas mus galite gauti ir plačiai žinomas gyduoles Groblewskio kaip Zmejacznik, Rožių Balsamas ir visą eilę Severos gyduolių pas mus galite visada gauti.

Importuoti vaistai pas mus galima gauti. Musų kainos yra žemiausios.

Daktarų receptai kogeriausiai speciališkai sutaisomi
BREWER & CO.
56 FRONT STREET,
WORCESTER, MASS.
Užsakymai prisiųsti pačtu, greitai išpildomi.

Geriausios Gyduolės nuo
REUMATIZMO
Dr. HENDERSONS
HERB PIGULKOS
Kas kenčia nuo reumatižmo gali buti sveiki vartodami šitas gyduoles. Tik $1.00 už baksiuką gaunama pas
M. PALTANAVIČIĄ,
15 Millburp St., Worcester, Mass.

E. G. KLIMAS
Seniausias Worcesterio kostumeriškas kriaučius.
Siuva puikiausius siutus, overkotus, taipgi išvalo, taiso ir prosina.
Nepamirškite adreso
E. G. KLIMAS
4 Lafayette St., Worcester, Mass.

JOHN CHERNIUS,
Lietuviškas Fotografistas.

Atliekame darbą gražiai, pigiai ir greitai. Nutraukiame pagrabus stubose.
Malevojam didelius paveikslus visokiom maliavom už žemiausią prekę. Turime visokių fremų dėl paveikslų ir spilkų visokio didumo
Prisiėjus reikalui nepamirškite lietuvio.
24 Millbury St., Worcester.
Tel. Park 2385

DIRVA
Didžiausis ir naudingiausis laikraštis.
Neužsiima barnėmis nė polemikomis.
Talpina daug žinių.
Talpina daug mokslišku ir pamokynančių straipsnių.
"DIRVA" verta skaityt kiekvienam lietuviui ir lietuvei.
TIK $1.50c. METAMS.
Ant pažiuros vienas No. Dykai.
"DIRVA"
2004 ST. CLAIR AVE - CLEVELAND, OHIO

A. KULBICKAS,
"Amerikos Lietuvio" agentas,
7602 Aberdeen ave. N. E.
Cleveland, Ohio.

Biznieriai
Garsinkities
"Amerikos
Lietuvy".

PUOŠIMAS NAMŲ
Norėdami molevoti, baltyti ar popieruoti ir šeip kaip nors padaryti, kreipkitės pas mus, darbą atliksime labai gerai, gražiai ir drutai ir už žemą kainą.
D. T. STANKUS, D. PETRAUSKAS
372 MILLBURY ST.
Worcester, Massachusetts.

ŽUVŲ RINKA
Šviežiausias žuvis, oisterius, klemsus, vėžius, taip-gi marinavotus galima gauti kenes.

Tyras Cod Liver aliejus ir gyvi vėžiai ant pardavimo žmonėms ir į krautuves.
Sullivans Vernon Sq. Fish Market

"Amerikos Lietuvio" Agentas
BRONIS KONTRIM
351 E. 8th Str.
So. Boston, Mass.

W. A. Leščinską
315 Walnut St.
Newark, N. J.

Tel. Cedar 2404
DR. F. B. PUSKUNIGIS
17 MILLBURY STREET WORCETTER, MASS.
Priimaligonius sekančiose val.
nuo 8 iki 11 prieš piet,
nuo 1 iki 3 po piet,
nuo 7 iki 9 vakare.

Naujas
ELEMENTORIUS
Su daug PUIKIŲ Paveikslų.

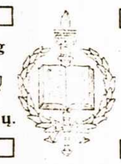

Ir Vaikų Skaitymėliai.
KAINA TIK 25 CENTAI.
M. PALTANVICIA
15 Millbury St., Worcester, Mass.

GERI DANTĮS REIŠKIA GERĄ SVEIKATĄ.
Prižiurome ir sutaisome DANTIS GERIAUSIAI. Ateikite
DR. WILLIAM B. McDONALD
DANTISTAS
154 Front St., Worcester, Mass.

"AMERIKOS LIETUVIO"
SPAUSTUVĖ
SPAUSDINA VISOKIUS SPAUDOS
DARBUS
KAIP TAI:
Knygas, Konstitucijas, Vizitines ir Biznio Korteles, Užprašymus Vestuves, Perstatymus į Balius, Programus, Afišas, Tabeles, Cirkuliorius, Plakatus, Laiškams ir Konvertams Antgalvius, Sieninius Lietuviškus, Lenkiškus ir Angliškus Kalendorius, Etc.
DARBA ATLIEKA GRAITAI PIGAI IR GRAŽIAI.
"Amerikos Lietuvis"
15 MILLBURY STREET
WORCESTER, MASS.

ATEITIS savo skaitytojams duoda labai daug naudingų raštų apie žmonių sveikatą ir ligas, taipgi apysakų, juokų, eilių, paveikslų. Turi savo korespondentus visoje Amerikoje, taipgi Lietuvoje, Rusijoj, Vokietijoj, Francijoj, Anglijojjir kt. "Ateities" kaina metams $2.00, pusei metų $1.00. Užsieniuose metams $2.50 Pasižiureti viena numeri siunčiame dovanai.
"Ateitis", 366 Broadway, So. Boston, Mass.

Liet. Kat. Sąvaitinis Laikraštis "DRAUGAS"
"DRAUGO" sandarbininkų skaičiuje yra rimčiausieji ir žymiausieji lietuviai veikėjai ir rašytojai. Jame paduodama daug žinių iš draugijų ir visuomenės judėjimo. Visi dienos klausimai yra svarstomi rimtai ir teisingai.
Prenumerata Amerikoj $2.00 metams. $1.00 pusei metų.
" Kitose šalyse $3.00 met. $1.50 pusei metų.
Pažiurėjimui siunčiamas vienas numeris veltui.
Adresuokite:
DRAUGAS PUBLISHING CO.,
1800 W. 46th St., CHICAGO, ILL.

JAU IŠĖJO IŠ SPAUDOS
TRIVEIKSMĖ KOMEDIJA
DAKTARAS
iš PRIEVARTOS
ŠĮ KOMEDIJĄ parašyta garsaus francuzų dramaturgo--*Moliere*; Lietuvių kalbon išvertė *Ona Alytienė*.
Kaina.. .. ..20 centų.
(S.L.A. nariams tik pusė kainos)

MOLIERE buvo vienas iš garsiausiųjų francuzų dramaturgų, rašusių sceniškus veikalus paremtus ant visokio luomo žmonių gyvenimo bei elgimųsi. Ši komedija — DAKTARAS IŠ PRIEVARTOS — yra viena iš gerųjų jo veikalų, labai pritinkančių kiekvienai scenai ir lengva perstatyti.
STOKA gerų sceniškų veikalų, ypač komedijų, paskutiniais laikais pasirodė tame, kad musų lietuviška scena užėmė labai menki veikalukai, kartais-gi net labai negražus.
TEATRALĖS GRUPOS, kurios užsiima perstatymu geresnių veikalų, šią komedija los su dideliu pasisekimu, nes tai pirmiena musų scenoje.
NORINTIE susipažinti su minimuoju rašytoju, šioje kningelėje ras jo biografiją bei suminėtus svarbesniuosius jo veikalus
KNINGELE turi apie 60 puslapių, gražaus darbo; viršeliai dviem spalvom — juoda ir raudona — atspausdinti ir duoda skaitytojui gerą įspudį.
Reikalaudami kningelių užsakymus ir pinigus siųskite adresu:
A. B. STRIMAITIS
307 W 30 St., New York, N. Y.

IŠMOK VOKIŠKAI

Ką tik išėjo iš po spaudos pradinio pasimokinimo vokiškos kalbos. Išaiškinta raidės, daiktai pasaulės, šalis miestai, žmogus ir dalis jo kuno, giminės, užsiėmimai, namai, rakandai, valgiai, gerymai, drabužiai, metalai, gyvuliai, paukščiai, medžiai, vabalai, oras, laikas, tautos, budvardžiai, prieveiksniai prielinksniai ir t.t. Pasikalbėjimai kelionėje, viešbutyje, krautuvėje, krasoje, restaurante; Kaip pasirašyti savo laišką Gali mokintis žodis po žodžio turėdamas laiko iš ko turėsi didelą naudą ateityje. Nusipirk dabar. Kaina tiktai 35 c.

M. Paltanavičia,
15 Millbury St.
Worcester, Mass.

Užsirašyk sau ar savo pažįstamiems Lietuvoj bei Amerikoj
VIENYBE LIETUVNINKU
Eina jau 30-tus metus.
Prenumerata $2.00 metams; $1.00 pusei metų. Kanadoje $2.50 metams; $1.25 pusei metų. Anglijoj, Lietuvoj ir kitur $3.00 metams; $1.50 pusei m. Pamatimui vieną num. siunčiam dovanai. Knygų katalogą siunčiame ant pareikalavimo dovanai.
J. J. Pauksztis & Co.
120-124 Grand Str.,
Brooklyn, N. Y.

Sergančios Moteris
Užlengusiom ligom, kurios neturit vilties išgydyti, kreipkitės pas mane o aš gydau visokias ligas; išgydau reumatizmą greitu laiku ir taip pat baltas ligas ir priepuolius.
ONA KUPSTIENĖ
366 Millbury st.
Worcester, Mass.

HOTEL VERNON
Prop. M. Mc. CADY
Puikiausis hotelis vietoje Lietuvių apgyventoj.
VERNON SQUARE,
WORCESTER, : : MASS.