AMERIKOS LIETUVIS

LITHUANIAN AMERICAN

No. 42 Vol. IV — Tel. Park 6407 — WORCESTER, MASS. 18 d. Spalio - October, 1917 m. — 4 cents per copy — Metas 4.

Entered as second-class matter September 29, 1914, at the post office at Worcester Massachusetts, under the Act of March 3, 1879.

"Tėvynė" 807 W. 80th St.

Vokiečių Laivynas Užėmė Svarbias Salas Baltijos Jurėje, Rygos Įlanka Jų Rankose.

Manoma, kad dabar vokiečiai užpuls ant Finlandijos užlajos. Bijoma kad finai jiems nepritartų. Rusai nuskandino kelis vokiečių karės laivus. Sukilimas vokiečių laivyne. Maisto stoka didinasi Vokietijoj. Sakoma vokiečių jureiviai ir kareiviai geidžia greitos taikos. Pakilus naujam pavojui nuo vokiečių, Rusijoj politika padėta tuo tarpu į šalį.

Karės Žinios

SUKILIMAS VOKIEČIŲ LAIVYNE IR KARIUMENĖJE.

Londonas, spal. 10. Admirolas von Capelle, Vokietijos laivyno galva, pranešė Reichstagui apie sukilimą vokiečių jureivių tarnaujančių karės laivyne, kuris stovi Wilhelmshavene. Admirolas sako, kad sukilimas buvo pasekmė didelio suokalbio kurio tikslas buvo priversti Vokietiją padaryti greitą taiką. Anot jo, socijalistai yra didžiausi kaltininkai šiame suokalbyje.

Socijalistai stačiai užgynė tą ir su piktais šauksmais pertraukė jo kalbą. Abelnai kilo didelis trukšmas, kuriame dalyvavo visokių partijų atstovų.

Iš Holandijos pranešama, kad ten gauta smulkmenos šio sukilimo. Pasirodo, kad įgulos keturių laivų sukilo. Ant vieno laivo, Westfalen, jureiviai numetė kapitoną į jures ir prigirdė jį. Kiti laivai, kurių įgulos sukilo buvo Liutpold ir Kaiser. Ketvirto laivo vardas nežinoma.

Įgulos sakoma išlipo ant sauszemio. Marininkam buvo paliepta juos sušaudyti, bet anie atsisakė. Tuomet buvo pašaukta kareiviai, kurie apsupo jureivius ir privertė jiems pasiduoti.

Pats kaizeris tuojaus atvyko į Wilhelmshaveną, baisiai perpykęs ir paliepė sušaudyti vieną iš kožnų septynių sukilusių jureivių. Kancleris Michaelis protestavo, sakydamas buk tas padarys blogą įspudį ant visos Vokietijos. Tuomet tik trįs buvo nušauti o likusieji kitaip sunkiai nubausti.

Sukilimas sakoma taipgi ištiko ant vokiečių karės laivo Nurnberg, kuris plaukė jurėms. Jureiviai pagriebė oficierius ir plaukė Norvegijos link, manydami kad juos ten norvegai turės sulaikyti. Bet naikintojai laivai pavijo Nurnberg ir privertė jį pasiduoti.

Kalbėdamas Reichstage apie šį sukilimą, Wilhelm Dittman, socijalistas, pasakė, kad iš viso, sukilėliai buvo nubausti net ant 200 metų kalėjiman prie sunkaus darbo o keleta buvo nuteisti miriop.

Iš Kopenhageno pranešama, kad revoliucijonieriškas sukilimas ištiko ant vokiečių karės laivų Wilhelmshavene jau 6 sąvaitės atgal.. Šis sukilimas rodos buvo gana gerai išplenuotas ir valdžia jį numalšino tik su didele bėda.

Pranešama taipgi kad keleta sukilimų atsibuvo ir tarp vokiečių kareivių ant fronto. Bet šie sukilimai buvo daug mažesni negu laivyne.

Iš Amsterdamo pranešama, kad kancleris Michaelis yra pasakęs, kad bausmės uždėtos ant sukilėlių yra teisingos nes pas juos buvo rasta popierių parodant, kad jie buvo prisiekę palaikyti principus neprigulmingų socialistų.; taipgi buvo darody ta, kad toji partija varė plačią agitaciją laivyne.

Kancleris neva taipgi pasakęs, kad. Neprigulmingi Socijalistai yra partija, kuri gręsia pavojų visai tautai šiame kritiškame laike.

Admirolas von Capelle sakė, kad rusų revoliucija buvo apsukus galvas tulų ypatų laivyne, ir buvo paskleidus revoliucijonieriškų įdėjų jų tarpe. Jie manė, kad galės gauti atstovų ant visų laivų, galės prikalbinti įgulas atsisakyti išklausyti paliepimų ir taip suparaližiuos laivyną ir privers Vokietiją padaryti taiką. Neprigulmingi socijalistai buvo pilnai pritarę šiam plenui. Bet jiems nepavyko ir laivynas kaip buvo taip ir yra ištikimas.

Socijalistų vadai tą valdižą užgindami sako, kad valdžia tik nori padaryti koaliciją prieš socijalistus, nes socijalistai kliudo jos plenams. Socijalistai toliau sakė kad valdžia varo propagandą tarp kareivių kad nenorėtų taikos, kad priešintusi Reichstagui tame klausime.

Bet tas nepavyksta valdžiai, sako tulas radikalas socijalistas, Heinrich Dove, neseniai sugryžęs iš fronto. Jis pranešė Reichstagui, kad kareiviai visur išreiškė norą, kad karė kuogreičiausiai pasibaigtų.

SUKILO NES NENORĖJO TARNAUTI SUBMARINUOSE.

Washington, spal. 10. Suv. Valst. karės ir laivyno rateliuose pranešimas apie sukilimą vokiečių laivyne padarė labai didelį įspudį. Abelnai manoma, kad tas turi didelę svarbą sąjungiečiams, nes rodo, kad jei jureiviai, kurių gyvenimas, abelnai imant, yra daug lengvesnis už kareivių, jei jie sukyla, neužsiganėdinimas Vokietijoj turi buti tikrai didelis.

Vien priežastis, sakoma, gali buti bijojimas tarnauti submarinuose. Mat vokiečiai jau netekę labai daug submarinų, o visiems gerai žinoma, kad mirtis submarinuose, kurie nuskenda ir negali daugiau iškilti, yra baisi. Prieg tam Anglija niekad nepraneša koks buvo likimas pergalėtų submarinų, tad nežinomas jų įgulos kada paimtos nelaisvėn arba kaip jiems sekasi. Nežinojimas koks bus jų likimas, sakoma įbaugina vokiečių jureivius.

Submarinų įgulos yra renkamos iš karės laivyno jureivių.

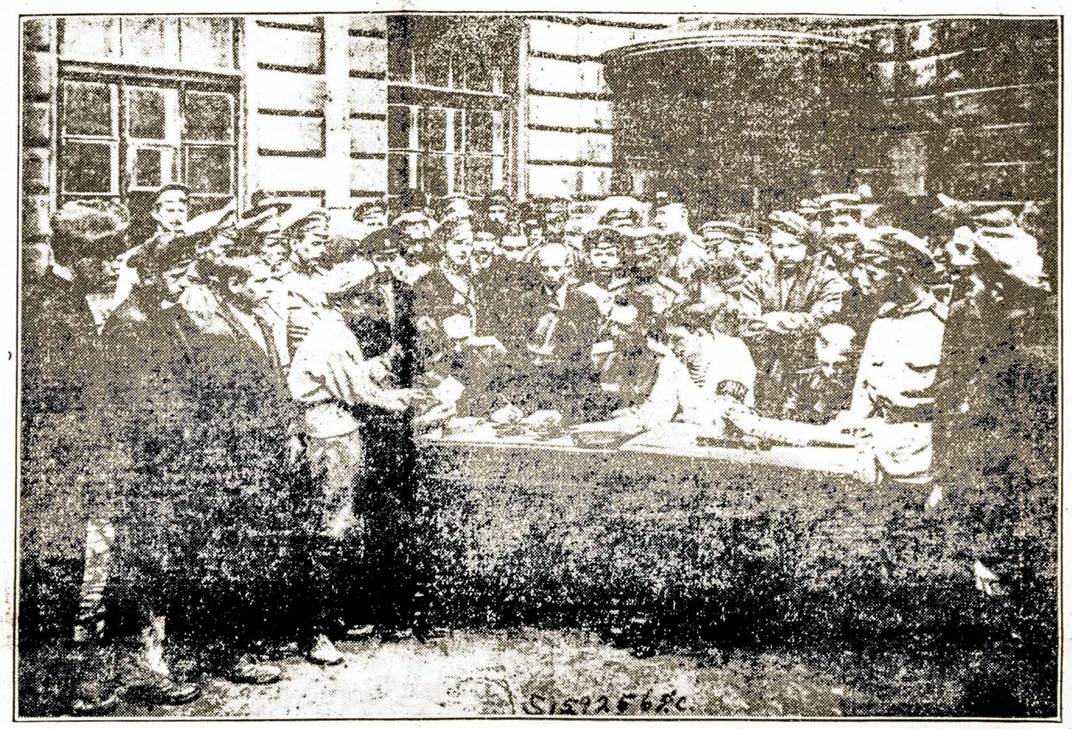

Rusijos nauja kariumenė.

mis paleido daug senesnių kareivių, kuriuos vokiečių propaganda buvo sudemoralizavus, bet sakoma, kad tas visai nenusilpnys kariumenės jėgas nes į senų vietą rašosi daugybė jaunų vaikinų, daugiausia paeinančių nuo ukių, pripratusių prie sunkių darbų ir visokio oro. Jie renkasi buriais ir rašosi į garsiuosius "Mirties Batalijonus", kurių vokiečiai užvis labiausiai bijo.

16 GARLAIVIŲ NUSKANDINTA.

Londonas, spal. 10. Ypres praeitą sąvaitę 14 anglų laivų po virš 1600 tonų buvo nuskandinta o 2 po mažiau nė 1600 tonų. Taipgi 3 žvejotojų laivai nuskendo. Nuo 1 vasario, anglai jau neteko 963 laivų.

ANGLAI APLEIDO IŠLAUKINES POZICIJAS.

Londonas, spal. 10. Ypres rajone, anglai apleido išlaukines pozicijas ant trumpo fronto. Nuolatinis blogas oras, didis purvynas, balos, apsunkino anglų veikimą ir neleido jiems laikyti minėtas pozicijas. Bet abelnai imant, jie tvirtai laikosi naujai įgytose svarbiose pozicijose, atmušdami visus priešų užpuolimus. Kareiviai turi veikti brisdami purvyne iki kelių. Nuo vakar dienos ryto, anglai paėmė 400 nelaisvių.

Verduno rajone, kai kur vokiečiai įsiveržė į francuzų pirmą liniją. Italai sako atmušę austrų užpuolimus.

Rygos įlankoje pasirodė 11 vokiečių motorinių laivų bet rusų pajūrės baterija privertė jiems trauktis.

SUV. VALST. IR ANGLIJA SUVARŽO HOLANDIJĄ.

Haagas, Holandija, spal. 11. Suv. Valst. ir Anglija nutarė neduoti daugiau anglių Holandijai ir kitoms šalims kurių rubežiai susieina su Vokietija. Jei Suv. Valst. valdžia nepermainys šį nutarimą, Holandija negalės toliau susinešti jurėmis su savo kolonijom.

Anglija priegtam pertraukė Holandijos susinešimus kabeliu, iki Holandija neprismėlio, švirgždų ir metalų per Holanliją iš Vokietijos į Belgiją. Tie daiktai vartojami del padirbimo tvirtovių Belgijoj.

TIKISI GREITOS PERGALĖS PO AMERIKONŲ STOJIMO FRONTAN.

Londonas, spal. 11. Suv. Valst. generolas Pershing pasiuntė pasveikinimus anglų maršalui Haig sekant anglų laimėjimą Ypres rajone.

Ant to Haig atsakė padėkuodamas ir pranešdamas, kad anglai yra persitikrinę, jog prisidėjus amerikonų kariumenei prie kovojimo ant vakarinio fronto, sąjungiečiai greitai pergalės ir užbaigs karę.

KAIZERIS NUVYKO BULRIJON.

Londonas, spal. 11. Pranešama, kad Vokietijos kaizeris atvyko į Sofiją, Bulgarijos sostinę, ir buvo priimtas su didžiausiom iškilmėm.

Kartu su kaizeriu atvyko užsienio dalykų ministeris von Kuehlmann. Sakoma, kad šis atsilankymas turės didelę politišką reikšmę. Kalbama, kad kaizeris aplankys ir Konstantinopolį bei Vienną.

Pastaruoju laiku, ėjo gandai, kad bulgarai ir turkai jau pradeda buti labai neužganėdinti karės ilgu išsitesimu, ir pradeda mažiau draugiški buti link vokiečių. Tie pat gandai seniai eina kas link Austrijos Vengrijos. Gali buti, kad kaizeris aplankos šias šalis idant vėl suartinti jas su Vokietija.

Kiti mena, kad šis atlankymas turi ką bendro su taika.

ANGLAI VĖL NUSTUMĖ VOKIEČIUS ATGAL.

Londonas, spal. 12. Anglai šiandien pradėjo naują užpuolimą Flandrijoj, į šiaur-rytus Ypres. Užpuolimas atsibuvo ant 6 mylių fronto, ir nors mušio laukas buvo tikra klampynė, anglam vienok pavyko nustumti vokiečius pusę mylios atgal ir paimti 500 iš jų nelaisvėn pirm negu didelis lytus privertė juos sustoti veikę.

Anglai praneša, kad vokiečių ugnis buvo gana menka ir kad jų didžiausias priešas tai ne vokiečiai ale purvynas. Daugiausia kareiviai įklampo į purvyną tik iki kelių bet kai kur net iki juostos arba iki kaklo.

Anglai vėl ir vėl praneša,

Svarbiausia šios sąvaitės žinia - Laisvės Paskola.

Nuo 1 d. spalio, iki 27 d. spalio, bus pardavinėta Laisvės Paskola (Liberty Bonds). Bus didelė agitacija, kad išparduoti Kongreso paskirtą sumą paskolos bondsų.

Kiekvienas pirkite!

Kas tik mylite laisvę, šalį kurioje žmonės patįs valdosi, ir kas tik pritariate Suvienytom Valstijom užtarime mažųjų tautų tiesų, pirkite paskolos bondsus!

Suvienytos Valstijos, turtingiausia šalis pasaulėje, mokės 4-tą nuošimtį už paskolytus pinigus ir duoda gvarancją visos tautos.

Niekada nebuvo taip gera proga padėti pinigus į taip saugią vietą, su tokiu dideliu procentu. Tie, kurie pirks laisvės paskolos bondsus netik duos sau pagelbą sutaupinime savo pinigų, bet pagelbės išgauti laisvę pavergtiem žmonėm ir padės aprupinti reikalus Suvienytų Valstijų kariumenės ant karės lauko.

Laisvės Paskolos bondsų galima pirkti už 50 dol., 100 dol. ir 1000 dol. Aplikaciją gali paduoti kiekvienoje bankoje, iki 27 d. spalio, įmokėdamas antrą nuošimt. 18-tą nuošimtį mokėsite lapkr. 15, 1917. 40tą nuošimtį gruodžio 15, 1917, ir reśta sausio, 15, 1918 mete.

Jeigu kas nesuprantama, galima pasiklausti bankoje arba pas žmones kurie apie tai supranta ir galės paaiškinti.

Nepamirškite ir nepraleiskite progos!

Liberty Loan Committee of New England.

Sąvaitinis Laikraštis
"AMERIKOS LIETUVIS"
Eina Ketvirtadieniais
Leidžia
M. PALTANAVIČIA
15 Millbury Street, -:- Worcester, Mass.
Prenumeratos Kaina:
Suvienytose Valstijose Metams - $2.00 —— Pusei Metų - $1.00
Kitose Užsienio Metams - $2.50 —— Pusei Metų - - - $1.25
Apgarsinimų kainos ant užklausimo. Antrašas:
"AMERIKOS LIETUVIS"
15 Millbury Street, -:- Worcester, Mass.
4 Centai už Numeri.

The Lithuanian Weekly
"LITHUANIAN AMERICAN"
Every Thursday
Published by
M. PALTANAVIČIA
15 Millbury Street, -:- Worcester, Mass.
Yearly Subscription:
In United States - - - $2.00 —— 6 Months - - $1.00
To Foreign Countries - - $2.50 —— 6 Months - - - $1.25
Advertising rates on application. All communications should be addressed:
"LITHUANIAN AMERICAN"
15 Millbury Street. -:- Worcester, Mass.
4 Cents per Copy.

kad vokiečiai jau daug silpniau kovoja negu pirmiau kovodavo. Nelaisviai, kurie dabar papuola į anglų rankas rodos yra visai kitos rušies žmonės, nuilsę, nuvargę ir visai be dvasios.

Ant italų fronto blogas oras irgi kliudo veikimui.

FRANCIJOS KARIUMENĖ SKAITLIUOJA 2,700,000.

New York, spal. 12. Francijos viršiausias komisijonierius Suv. Valstijose sako kad Francija dabar turi 2,700,000 kareivių ant karės lauko; francuzai laiko kuone trisketvirtadalis vakarinio fronto.

Francija dabar deda visas savo pastangas del karės išlošimo. Jau daugiau metai kaip ji padirba 250,000 kulkų ant dienos del savo garsių mažesnių kanuolių; karei prasidėjus, ji padirbo tik 12,000 ant dienos. 1914 m. Francija turėjo tik 300 sunkių kanuolių; dabar ji turi suvirš 6000 ir priegtam yra davus suvirš 800 kitiem sąjungiečiam.

Francijos žmonės yra paskolinę savo valdžiai 19 bilijonų, 500 milijonų dol. iš savo sutaupintų pinigų.

VOKIETIJOS LAIVYNO MINISTERIS ATSISTATYDINO.

Amsterdam, spal. 12. Admirolas E. von Capelle, Vokietijos laivyno ministeris atsisakė nuo vietos.

Jo pozicija, sakoma, buvo labai nemaloni po pranešimo apie sukilimą laivyne ir susikirtus jam su socijalistais.

NORI KAD WILSONAS ATVYKTŲ FRANCIJON.

Paryžius, spal. 12. Žymus Paryžiaus laikraštis "Information" šiandien padavė sumanymą kviesti prezidentą Wilsoną Francijon, kad pasitartų tenai su kitais sąjungiečių valdininkais kaslink karės vedimo. Jo atvykimas sakoma dar arčiau suristų sąjungiečius.

VOKIEČIAI EINA ANT PETROGRADO.

Londonas, spal. 13. Rodos kad vokiečių ilgai laukiamas ofensyvas Petrogrado link jau prasidėjo. Vokiečių laivynas, tame skaičiuje ir didžiausi karės laivai, atakavo ir nutildė rusų pajurės baterijas. Vokiečių pulkai išlipo ant sausžemio ir užėmė dvi dideles salas Oesel ir Dago, ties įėjimu į Rygos įlanką, 100 myl. į šiaurę Rygos.

Oesel tai buvo rusų orlaivių ir submarinų papėdė kuri radosi arčiausia priešų. Dago yra toliau į šiaurę ir randasi vos 200 myl. nuo Petrogrado.

Paėmus tas salas, vokiečiai galės užimti čielą grupę salų ties šiaurine pajure. Vokiečiai dabar rasis toli į užpakalį rusų kariumenės fronto. Tuo tarpu rusų kariumenė vėl pradėjo didelį pasitraukimą atgal, apleidžiant dar daugiau pajurės link Petrogrado. Manoma, kad dabar vokiečiai ketina atakuoti Hapsalą, Estų pakraštyje, 100 myl. į šiaurę Rygos.

Tai baisus smugis rusams ir tuo tarpu rusų valdžia į šalį padėjo visus vidaus problemus, ir deda visą atidą tik ant atmušimo išlaukinio priešo.

Rusai oficijaliai praneša, kad vokiečiai rengėsi jau tulas laikas užpulti ant Oesel ir Dago salų. Jų prisirengimams pagelbėjo silpnumas rusų tarnystos. Vokiečiai išlipo stebėtinai greitai. Gal jau dvi divizijos randasi ant tų salų.

Netekę salų, rusai negalės toliau kontroliuoti Rygos įlanką, ir jų kariumenė turi užimti naujas pozicijas.

Vokiečiai išlipo ant tų salų pėtnyčioj. Rusų garnizonai labai priešinosi, bet negalėdami gauti sudrutinimų turėjo pasiduoti. Rusų karės laivai rodos mažai galėjo priešintis teutonams.

Dabar vokiečiai daug dručiau laiko Pabaltijos provincijas ir turi puikias papėdes iš kurių gali užpulti ant Petrogrado ir Finlandijos. Finlandija dabar yra labai nerami užtai kad rusai nenori jai suteikti pilną neprigulmybę ir jei vokiečiai pasirodytų kaipo finų draugai, gali buti kad finai eitų iš vien su vokiečiais. Tas tai butų už vis didžiausias smugis rusams nes visai atskirtų juos nuo susinešimo su sąjungiečiais per Europą.

RUSAI PRADEDA LABIAU PRIEŠINTIS.

Petrograd, spal. 14. Vokiečių pulkai, kurie išlipo ant Oesel salos, Rygos įlankoje, po pridengimu 90 karės laivų iki 10 val. spalio 13 d. jau buvo užėmę visą šiaurinę ir rytinę dalį salos, ir radosi tik 12 verstų nuo Arensburgo, kuris randasi ant pietinės pajurės. Rusai dar vis laiko Serel ir Svorb pussalį, ant piet-vakarinės pajurės.

Dabar pasirodo, kad vokiečiai neužėmė Dago salą, bet tik užpuolė ant jos.

Rusų oficijalis pranešimas šiandien praneša, kad smarkus kovojimas dar tebeina ant Oesel salos, bet vokiečiai vis stumia rusus atgal. Vokiečiam vienok nepavyko užimti Mėnulo salą, tarp Oeselio ir Estonijos pajurės.

Vokiečiai visiškai sunaiki no rusų bateriją ant Dago salos ir tuomet vokiečiai galėjo išsodinti pulką savo kareivių, vienok vokiečiai negalėjo išlaikyti savo pozicijos ir turėjo grįžti į laivus.

Rusų karės laivam galutinai irgi pradėjo geriau sektis ir jie dabar neleidžia vokiečiams įeiti į vandenius tarp Oesel ir Dabo salų. Per 2 dienas ką Oesel ir Dago buvo bombarduoti, rusų karės laivai visai mažai nukentėjo, Rusų jureiviai pasirodė labai narsūs ir ištikimi.

Aštuoni drednautai (didžiausi karės laivai) 12 lengvų skraiduolių, 40 torpėdinių laivų ir 39 minų naikintojai laivai dalyvavo užpuolime ant Oesel salos.

Premieras Kerenskis išlei do atsišaukimą į Baltijos laivyną, kad jureiviai butų ištikimi tėvynei šioj pavojaus valandoj ir nesibijotų pasiaukauti. Jis praso jų kad nesektų pavizdį Kronštadto garnizono, kuris, savo pasielgimu jau daug apsilpnino tą tvirtovę.

Rusų Biržos Gazette praneša, kad greičiausiai nežiurint visų rusų pasistengimų visa grupė salų pateks į priešų rankas ir neužilgo jie bus ponais ir Finlandijos užlajos.

SAKO ARENBURG IR SEREL LIEPSNOJA.

Berlinas, spal. 14. Vokiečiai praneša kad Arensburg, svarbiausias Oeselio miestas ir Serel, ant Svorb pussalio, liepsnoja. Jie sako, kad jie buvo taip puikiai prisirengę prie užpuolimo ant Oesel, kad viskas labai gerai ir greitai ėjosi ir jų nuostoliai buvo visai maži. Jie tikisi neužilgo turėti čielą salą savo rankose.

LYTUS TRUKDO VEIKIMĄ.

Londonas, spal. 14. Anglai praneša, kad 12 d. spalio mušyje jie paėmė išviso net 943 vokiečius nelaisvėn. Lytus vis trukdo veikimą ant Ypres fronto. Kareiviai abiejų pusių labai nukenčia nuo blogo oro. Jų apkasos yra pilnos vandenio ir purvyno ir šaltas lytus nesiliauja.

ANGLŲ SKRAIDUOLIS NUSKENDO.

Londonas, spal. 15. Anglų pagelbinis skraiduolis Champagne tapo sutorpėduotas ir nuskendo. 5 oficieriai ir 51 jureivis žuvo.

RUSŲ KARĖS LAIVAI ATMUŠA VOKIEČIUS.

Londonas, spal. 15. Smarkus pasipriešinimas rusų karės laivyno ir didelių baterijų Rygos Įlankos pajurėje, bent laikiniai atmušė vokiečius ir neleido vokiečiams įsiveržti giliau į įlanką.

Vokiečiai jau užėmė Arensburgą, vienok rusai dar laiko svarbias pozicijas ant Oesel salos ir garnizonas tų pozicijų su visom jėgom kovoja.

Petrograde vėl matosi didelis išsigandimas ir tukstančiai gyventojų pradėjo kraustytis iš to miesto, nors priešai dar yra suvirš 250 mylių atstui.

Vokiečiai tvirtina buk rusai yra vis atgal stumiami, ant jurių ir ant žemės.

Ant kitų frontų pastarom keliom dienom atsibuvo tik maži susirėmimai arba vien artilerijos šaudymas.

RUSAI IŠLOŠĖ JURIŲ MUŠĮ.

Londonas, spal. 16. Rusų karės laivai sumušė vokiečių karės laivus mušyje tarp Oesel ir Dago salų. Rusai nuskandino du vokiečių torpėdiniu laivu ir sugadino du kitu. Viens rusų torpėdinis laivas nuskendo.

Vienok šis pasisekimas mažai pagelbėjo rusams ir nesulaikė vokiečių pirmyn ėjimą. Vokiečiai jau užėmė maždaug visą Oesel salą ir nuvarė rusus į Mėnulio salą. Priegtam vokiečių dideli karės laivai įsiskverbė į Rygos įlanką ir pusiau kelyje į Rygą užėmė salą Runo. Sala Abro irgi paimta.

Ant Oesel salos vokiečiai paėmė nelaisvėn 2400 rusų ir taipgi pagriebė 30 kanuolių ir 21 kulkosvaidį. Užėmimas salos iš viso ėmė 4 dienas.

Dalykų Stovis Rusijoj.

Kerenskis atsidės ant kariumenės.

Petrograd, spal. 9. Nauja valdžia jau pradėjo vėl įvesti tvarką Rusijoj, ir prašalinti blogas pasekmes bolševikų sukilimo liepos mėnesyje ir jų pastaresnio pasipriešinimo.

Kabinetas yra pasiryžęs atkreipti kiek mažiausiai galima atidos ant darbininkų ir kareivių atstovų veikimo ir padėti visas jėgas ant įgijimo kariumenių pritarimo.

Premieras Kerenskis, karės ministeris, gen. Verkhovskis, užsienio dalykų ministeris Tereščenko ir laivyo ministeris, admirol. Verderevskii iškeliavo į frontą, kur praleis keletą dienų išaiškindami kareiviam koalicijinės valdžios tikslus.

P. Tereščenko taipgi tarsis su sąjungiečių karės agentais ant fronto ir išaiškins jiems Rusijos reikalus ir susitars kas link plenų del bendro veikimo. Šias plenas jis gal paduos sąjungiečių karės konferencijoj kuri neužilgo atsibus Paryžiuje.

P. Gvozdev, darbo ministeris iškeliavo iš Petrograd ir bandys sutaikinti streikierius žibalo dirvose Bakune su darbdaviais. Kiti valdininkai darbo ministerijoj bando greitai užbaigti geležkelninkų streiką.

Buvo padaryta nutarimai del pasodinimo 34 atstovų darbo ir industrijos grupės ir 120 buržujų į tuotarpinį parlamentą kuris įvykdintas demokratiškame kongrese.

Nauja valdžia išleido pranešimą kad nauji maištai, neramumai pasirodė Rusijoj sekant Kornilovo sukilimą. Šie neramumai dabar yra greitai numalšinami vienok savo netvarką dar vis gręsia pavojų republikai. Anarchijos dvasia pasirodė šalyje ir išlaukinis priešas vis smarkiau užpuola ant fronto.

Vienok valdžia tikisi, kad Rusijos žmonės supras kokia yra jų bendra pareiga ir pagelbės valdžiai tvirtai eitis. Tikimasi kad naujų krizių bus išvengta ir Steigiamasis Seimas galės buti sušauktas be vienos dienos atidėjimo.

Valdžia yra pilnai persitikrinus kad Rusija galės atsakančiai tobulintis tik įvykus visuotinai taikai todėl bandys tvirtai kovoti del įvykdinimo šios visuotinos taikos.

Pranešus apie įsteigimą naujos valdžios, paskelbiama, kad nutarta neperkelti valdžią į Maskvą, kaip buvo svajota, nes rodos daugiau nėra priežasties to. Nemanoma, kad vokiečiai galės užimti Petrogradą.

Ministeriai ketina atlankyti kariumenės viršiausią štabą del įvedimo reformų jame ir gali buti nutars jį kartu perkelti. Premieras Kerenskis sakoma taipgi pasiryžęs aplankyti Kornilovą kuris kalbama jog serga.

Rusai jau pradėjo mažinti kariumenę.

Petrograd, spal. 12. Rusai jau pradėjo prašalinti iš savo kariumenės netinkamus kareivius. Kareiviai 43 ir 44 m. amžiaus yra pirmutiniai pasiusti namon. Juos siunčiama namon ant specijalių trukių. Sakoma šie vyrai bus pašaukti prie ukių ir industrijų darbų.

Buvęs caras vėl permainė buveinę.

Petrogradas, spalio 12. Buvęs caras, Nikalojus ir jo šeimyna, su laikinės valdžios daleidimu išsikraustė iš Tobolsko į Abolah vienuolyną, 14 myl. atstui nuo Tobolsko. Tobolske, gubernatoriaus palociuje, kur buvęs caras gyveno, nebuvo užtektinai kambarių kad jo šeimyna galėtų atsakančiai gyventi ir priegtam, ten nebuvo jokio sodno, kur jie galėtų pasivaikščioti ar užsiimti žemdirbyste del praleidimo laiko. Kas dar padidino buvusio caro ir jo šeimynos nelaimes, tai kad minios žmonių nuolat apsupdavo namą kuriame Romanovai gyveno, idant juos pamatyti. Tas nedavė jiems nė valandėlės ramybės. Tad galutinai, negalėdamas ilgiau kęsti, caras maldavo laikinės valdžios jį kitur perkelti. Valdžia su tuo sutiko ir dabar Romanovai apsigyveno vienuolyne, kur jiems yra gana vietos ir kur randasi sodnai ir taip žemės.

Sulaikys apgavystes rusų ginklų produkcijoj.

New York, spal. 14. Rusų-Amerikonų Santikių Komisija pasiuntė laiškus į laikinę Rusijos valdžią reikalaujant kad visi rusai inspektoriai ir kiti komisijonieriai, kurie buvo čionai pasiusti del davimo užsakymų ir prižiurėjimo išsiuntimo ginklų ir amunicijos del Rusijos butų atstatyti nuo vietos ir kontrolė ant ginklų ir amunicijos produkcijos ir išsiuntimo butų atiduota į tam tikrą amerikonų komisiją, išrinktą iš žinomų teisingų žmonių.

Po senai valdžiai, rusų komisijonierių Amerikoj tarpe radosi daugybė parsidavėlių arba taip ypatų norinčių pralobti iš Rusijos nelaimės, kurie buvo kalti už tankias ekspliozijas tose dirbtuvėse kurios dirbo rusams amuniciją ir už persiuntimą blogų ginklų ir amunicijos. Naujai valdžiai įvykus, daugelis šių žinomų parsidavėlių, apie 60, buvo parsiusti namon, sugėdinti, bet sakoma dar daugybė jų čia liko ir tolyn varo savo išdavingą darbą.

Ištikimi rusų inspektoriai yra pasirašę po pranešimu, kuriame jie tvirtina, kad ginklai kuriuos jie buvo atmetę, kaipo netinkami, buvo vienok pasiusti Rusijon dar praeitą vasarą.

Nauja rusų komisija, anot šio pranešimo, turėtų buti sutverta, bet ji tik duotų patarimus amerikonų komisijai.

Amerikonų komisija, kurion įeitų ekspertai, sakoma dažiurėtų aštriai ir šios šalies dirbtuves, kurios tankiai vartoja blogesnę medžiagą del rusų ginklų ir amunicijos, negu del kitų.

Ambasadorius Bachmettiev sakoma yra priešingas šiam sumanymui, nes sako kad sekant įštyrinėjimus, kuriuos jis daro, visi apgavingi, neištikimi komisijonieriai bus prašalinti ir daugiau nebus apgavysčių.

Amerikonų-rusų Santikių Komitetas sakosi ėsąs socijaliai-politiška organizac., ne komerciška, kurion įeina garsių amerikonų ir rusų gyvenančių šioj šalyje.

MARGUMYNAI.

SENIAUSIAS AMERIKOS ARSENALAS.

Seniausia Suv. Valst. ginklų dirbimo įstaiga, arsenalas, randasi Springfield, Mass. Garsus Springfield šautuvas, kuris ten padirbamas, yra viens iš geriausių ginklų ką pėstininkai turi visame pasaulyje. Springfiel do arsenalas yra didžiausia įstaiga del dirbimo mažesnių ginklų ką priklauso Suv. Valst. valdžiai.

Šis arsenalas turi žymią vietą šios šalies istorijoj. Vietą del jo išrinko pats Washingtonas, 1789 m. Tai buvo pirma valdžios amunicijos dirbtuvė kuri buvo įsteigta po Suv. Valst. įstojimo į tarpą pasaulio valstybių. Ši įstaiga padirbo del amerikonų kareivių karabinus, kurie buvo vartojami 1812 metų karėje ir karėje su Meksiko. Laike Civilės karės, ši įstaiga padirbo į milijoną karabinų ir abelnai imant, yra padirbus suvirš 3,000,000 šautuvų apart daugybės visokios amunicijos.

Arsenalas užima 63 akrus žemės ir randasi ant augščiausio kalno Springfielde. Pirma dirbtuvė buvo pastatyta 1794 m. ir pradėta darytі šautuvus 1795 m. Iš pradžių tik 40 darbininkų joj dirbo. Civilės karės laike, tame arsenale dirbo į 3,400 darbininkų, dieną ir naktį.

Sekant civilę karę, tik keli šimtai darbininkų ten rado užsiėmimą, bet ir taip jie padirbo keletą šimtų tukstančių karabinų pagal Civilės karės madą. Šiuos karabinus reikėjo išparduoti kuone už nieką kuomet į pabaigą 19-to šimtmečio buvo pradėta vartoti taip vadinamas Krag - Jorgensen šautuvas. Šis šautuvas neilgai užėmė svarbiausią vietą. Dabar vartojama visai kitokios rušies šautuvas. Kuomet senos mados šautuvai buvo išparduoti, atstovai revoliucijonieriškų judėjimų Centralinės ir Piet. Ameriko šalių nupirko kuone visus. Sakoma, kad kuone visi pastarųjų laikų revoliucijonieriai lotynų republikose, vartojo daugiausia Springfieldo arsenale padirbtus šautuvus.

Skaitlingi suokalbiai buvo padaryti del sugriovimo Springfieldo arsenalo, bet nė vienam iš jų nepavyko padaryti kiek žymesnį blėdį senam arsenalui.

SĄJUNGIEČIAI PASTATYS 6,000,000 ANT VAKARINIO FRONTO.

Sąjungiečiai ir Suvienytos Valst. ketina pastatyti arti 6,000,000 kareivių ant vakarinio front. ateinantį pavasarį. Nors Rusija ir vis mažai kovotų, vienok ji laikys didelę kariumenę ant rytų frontų ir kol toji kariumenė ten rasis, vokiečiai nedrįs atšaukti didžiumą savo kariumenės iš tenai.

Tuo tarpu, Italija rengiasi prie dar didesnio ofensyvo Triesto link. O gandai vis eina, buk didelė italų kariumenė rengiasi užpulti ant vokiečių, bulgarų ir turkų per Albaniją, užpuldama ant jų iš šono, kol gen. Sarrail įvykdys milžinišką antpuolį ant Saloniki ir Macedonijos fronto.

Priegtam, Suv. Valst., anglai, francuzai ir italai dvigubai tiek atidos dabar padeda ant budavojimo orlaivių ir ant išlavinimo lakunų negu pirmiau. Tikimasi, kad sąjungiečiai galės labai daug nuveikti su šiais orlaiviais pavasaryje.

Reikia 100,000 vyrų del darbo užpakalyje fronto.

New York. By kokis vyras dar neturintis 45 m. amžiaus, kuris nebuvo draftuotas į kariumenę, bet nori kaip nors patarnauti savo šaliai labai svarbame darbe, gali prisirašyti prie orlaivininkystės dalies Suv. Valst. kariumenės. Mat reikia daugiau negu 100,000 amatninkų del tarnavimo čionai ir Francijoj, kaipo mechanikai, mašinistai, dailydės ir tt.

Šie vyrai nebus mokinami lėkti. Jų darbas bus vien ant žemės, gana toli į užpakalį linijų; jie pataisys orlaivius ir abelnai dažiurės orlaivių stotis. Jei 100,000 stotų į šią tarnystą, didžiuma iš jų butų pasiusti Francijon.

Apžvalga.

Ponas Račkauskas, "Tėvynės" redaktorius, mums prisiuntė telegramą kurioje pranešama:

"Tėvynė" gavo nuo Šliupo sekančią kablegramą: Vilniuje sušaukta žemės taryba (Landesrath), patvirtinta Hindenburgo 23 d. rugsėjo. Prezidentas, Smetona, sekretorius, Šiaulys, kaip paduoda 'Lietuvos Aidas."

Nors žinia kiek neaiški —nežinia kas tą tarybą rinko ir kas ją sušaukė, nežinia nė kokias teises ji turės, bet aišku, kad Lietuvos lietuviai pagaliaus susilaukė kokio ten nebuvo parlamento, jogei jie ingijo nuo vokiečių valdžios savyvaldą ar autonomiją. Kaip matyti pirmesni pranešimai p. Rimkos, jogei vokiečiai pasiryžę sutverti iš Lietuvos valstiją po Vokietijos globa ant pavizdžio Luxemburgo yra vykdoma ir Lietuvos gyventojai, bent vadai kaip Smetona ir Šaulys tam pritaria.

Kaip reaguos šie dalykai į tolimesni Lietuvos politikinį gyvenimą, turint taip mažai žinių, labai sunku ir pavojinga spręsti.

Priėmimas nuo vokiečių kokių ten nebuvo pasiulijimų ir darymas kokių nors politikinių sutarčių su vokiečiais prieš užbaigimą karės gali iššaukti iš sąjungiečių protestus ir nepriełankumą. Priėmimas savyvaldos ar autonomijos taip - gi gali buti išsižadėjimu neprigulmybės.

Reikia laukti vienok daugiau žinių pirm darymo tikrų išvedimų.

Įdomias nuomones išreiškia "Boston Evening Transcript" kas link paskutinių vokiečių laimėjimų Baltijos jurėse ir užėmimo Pabaltijos žemių. Sulyg to laikraščio nuomonės, užėmimas Baltijos salų turi daugiau politikinę reikšmę negu karišką svarbą. Vokiečiai mato, kad jiems reikės atiduoti Belgiją, ir gal but Alzaciją ir Lotaringiją, bet pasinaudodami rusų silpnumu, pasiryžę sudrutinti savo poziciją Pabaltijos kraštuose. Tokiu budu jie tikisi pralaimėjimą vakaruose atpirkti laimėjimais rytuose. Ir jeigu vokiečiams Europa sutiktų atiduoti žemes iki Finlandijos užtakai, tai jei jie ir priversti butų atiduoti Belgiją ir Alzaciją - Lotaringiją, jie galėtų skaityt išlošę šią karę. Ir užėmimas šių kraštų gali priartinti taiką.

Kas link lietuvių, latvių ir estų, tai su jų teisėmis vokiečiai esą pasiryžę nesiskaityti, kaip vokiečių dvarponiai ir aristokratai nesiskaitė su tų kraštų gyventojų asmeniškomis teisėmis.

Tik prezidentas Wilsonas [illegible] mes globon šias mažasias tautas, galės jas išgelbėti ir įdomu butų išgirsti ką apie tai manas Washingtonas. Laikraščio nuomone, amerikonų pareiga butų reikalauti toms šalims neprigulmybės.

Iš Lietuvos.

Didelę valgomų daiktų stoką Vilniuje patvirtina ši žinutė iš "Dabarties".

Naujasis kariumenės Lietuvos viršininkas kunigaikštis v. Isenburg-Birštein as gegužės mėn. priėmė įžymius įvairių Vilniaus tautų atstovus ir apreiškė jiems, jog vokiečių kariumenės įstaigoms esą pavykę parupinti Vilniui maisto ligi busimo derliaus. Todel ir vargingesnieji gyventojų sluogsniai busią galima gelbėti nuo sunkaus vargo. Idant palengvinus pramitimą atskiriems gyventojams, ypatingai kad vaikai galėtų atsigauti po sunkios žiemos, yra sumanyta miesto gyventojus, ypatingai vaikus, iškelti į sodžius. Vaikai neturi buti atskirami nuo tėvų; kiek galima, jie į sodžius turi išsikelti drauge su tėvais, kad tenai atsigaivintų tyrame ore ir stipriu maistu. Yra nustatyta, kur kurios tautos gyventojai turi keltiesi. Aukštesnių mokyklų mokiniai, vadami savo mokytojų, sutarkytais buriais turės eiti į sodžius ir tenai padėti dirbti laukų darbus. Vokioje vokiečių jaunuomenė jau taip daro. Tokia savitarpinė pagalba tarp miestų ir sodžių. Vokioje jau yra suteikusi gerų vaisių. Išbandytas vokiečių sumanymas dabar bus naudingas ir Vilniaus miestui. Kas dabar laisvu noru nori išsikelti į sodžių, privalo pasiprašyti leidimo iš Vilniaus miesto viršininko.

Valgomų daiktų pirkliams.

Kauno miesto viršininkas kreipėsi į sodžių gyventojus tokiu atsišaukimu: "Prekybos skyrius Kaune perka ir tuojau moka gyvais pinigais iš sodiečių valgomus daiktus, kiek tik jie apsiima pristatyti (rukytos mėsos, kiaušinių ir tt.) taip pat ankštinių vaisių (žirnių, pupų ir t.). Kauno valdybos srities sodiečiai, kurie turi parduoti prekių, tegu kreipiasi į vietos policiją, kuri išduos leidimą gabenti prekes Kauno miestan. Pristatyti reikia tiesiog miesto prekybos skyriun Litzman'o gatv. 2. Kiti Kauno apskrities sodžių gyventojai prekes tenuveža tos vietos ukio aficieriui, arba savo vaitui. Už prekes ne tiktai užmokės tuojaus gyvais pinigais, bet pristatytojui duos leidimą nusipirkti, kiek sau vartoti cukraus ir degtinės, tiesiog iš prekybos skyriaus. Tą maistą iš turtingesniųjų kraštų ketiną išdalyti gyventojams menkiau pasilaikančiųjų kraštų, kame yra pritrukę.

Naujojo derliaus javų ir bulbių kainos.

Vyriausiojo rytų vado įsakymu nuo gegužės mėnesio 5 d., šių metų, javų ir bulbių kainos nustatytos štai kokios: Už du centneriu (122 rusišku svaru) rugių, avižų ir miežių mokės iki 20 markių arba 10 rub., už kviečius mokės iki 24 markių arba 12 rub., už bulbes mokės iki 8 markių arba 4 rub. Šitas kainas mokės, javus ir bulbes pristačius geležinkelio stotin arba sandėlin. Minėtos kainos nustatytos iki 1918 m. balandžio mėnesio 1 dienos.

Lietuvių vakaras Liepojoje.

Pirmosios Sekminių dienos vakarą buvo penktas lietuvių vakaras Liepojoje lietuvių vaikų prieglaudos naudai. Pirma vaidino vieno veiksmo komediją "Alyvos žydi", paskui grojo p. Sangaila ant smuikos, po jo solo dainavo p. Drunis, paskui dainavo kvartetas, Knedulytė, Gryževičaitė, Masuras ir Kunis. Antroje vakaro dalyje vaidino dviejų veiksmų komediją "Velnias ne boba", paskui parodė veikalą iš Lietuvos stabmeldybės gadynės "Šv. ugnis". Liepojos lietuviai už visus penkis gražiai pavykusius vakarus taria širdingai ačiu p. St. Puodžiunui ir Kun. Pr. Bakšiui.

Vilnius — užmirštoji dailės vieta.

Ką tik išėjo vokiečių kalba gana įdomi knyga profesoriaus Dr. Veber'io Jenoje 10 Armijos laikraščio leidinys. Kaina 2.50 mrk. Rašytojas trumpais bruožais piešia žymiausių Vilniaus dailės daiktų vaizdą. 137 gražios fotografijos paaiškina jo raštą. Pro skaitytojo akis praeina visa Vilniaus istorija, kiek ji rišasi su daile. Įdėti ir žymiausiųjų didžiųjų Lietuvos kunigaikščių rumų paveikslai iš 13--14 šimtmečio Gedimino kalne.

Taip pat atvaizdinti senieji Vilniaus miesto vartai su bokštais. Bažnyčiomis Vilnius gali lygintiesi su Rymu, ir Kelno miestu — Vokios katalikų centru. Žymiausieji dailės daiktai, kaip sako prof Veber'is, Vilniuje — tai bažnyčios. Todel apie bažnyčias daugiausia minėto toje knygoje ir prirašyta.

Jonas Aukštuolis.
(Iš "L. Balso")

Iš Amerikos.

Kareiviai suvalgo 2500 karus maisto kasdien.

Washington. Kareiviai naujos tautiškos kariumenės ir sargybos (milicijos) kasdien suvalgo 2500 freitkarius pilnus maisto. Kiekvienas kareivis abazose gauna mažiausiai penkis svarus maisto ant dienos. Tą praneša gelžkelių karės taryba ir sako, kad kariumenės reikale suvartoja taip didelį skaičių traukinių, kad sunku aprupinti civiliškius reikalus.

Pershing bus pilnas generolas.

Washington. Suv. Valst. karės departmentas suteikė majorui - generolui John J. Pershingui, kuris komanduoja Suv. Valst. kariumenę laipsnį pilno generolo. Lyg šiol, Suvienytos Valstijos yra turėjusios tik keturis pilnus generolus, Washington, Grant, Sherman ir Sheridan (paskutiniai trįs atsižymėjo civilėje karėje). Nuo 1888 nebuvo jokio pilno generolo Suv. Valst.

Stato 787 laivus.

Washington. Suv. Valst. laivynui dabar statoma net 787 karės laivai, visokių didumų ir rušių, nuo drednautų iki submarinų medžiotojų. Šie laivai lėšuos apie $1,150.-400,000 (1 bil. 150 ml. 400 tukstančių.). Didelis skaičius iš šių laivų bus nedideli, greiti ir gan galingi taip vadinami torpėdinių laivų naikintojai. Tai bus naujausios rušies ir geriausi naikintojai ką kokia šalis turi. Dabar lavinama jureivių del šių naikintojų.

Suv. Valst. gal dalyvaus konferencijoj.

Washington. Valstybės sekretorius Lansing šiandien pranešė, kad tariamasi šios šalies valdininkų tarpe kas link pasiuntimo atstovų iš Suv. Valst. į sąjungiečių konferenciją kuri atsibus Paryžiuje.

Šioj konferencijoj sakoma, daugiausiai atidos bus atkreipta į dalykų stovį Rusijoj ir į sulaikymą veikimo priešų submarinų Tarpžeminėse jurėse. Norima kad visi vokiečių priešai pasiustų delegatus šion konferencijon.

---

11 amerikonų jureivių žuvo.

Washington. Vokiečių submarinas sutorpedavo ir nuskandino amerikonų garlaivį Lewis Luckenbach. 42 jureiviai išgelbėti o 11 pradingo ir manoma, kad žuvo.

Pan - Amerikonizmas progresuoja.

Praeitais keliais metais, nekurie įžymųs žmonės visose šalyse Šiaurės ir Pietų Amerikos pradėjo manyti, kad butų geras dalykas visom šių dviejų kontinentų valstybėm turėti stiprius ryšius tarp savęs, veikti išvien karėje ir taikoj. Ši įdėja buvo praminta pan-amerikonizmas, taip kaip bandymas suvienyti visus teutonus yra vadinamas pan-germanizmas, o visus slavus pan-slavizmas, naudojant graikų žodį "pan" - visuotinas.

Ši įdėja turėjo daug užtarėjų bet kartu ir daug priešų. Vienok pasirodo, kad pastaruoju laiku ji įgyja vis daugiau pritarėjų, vis progresuoja. Taip daugelis mažų ir didesnių Pietų ir Centralės Amerikos valstybių stojo su Suv. Valst. prieš Vokietiją ,o dabar pareina žinios, kad Centralės Amerikos republikos ketina susivienyti ir padaryti vieną didelę republiką kurion įeitų Salvador, Costa Rica, Guatemala, Nicaragua ir Honduras. Jau rengiama konferencija šių šalių su tuo tikslu. Nauja republika butų viena -trečdalis taip didelė kaip Meksiko. Ji turėtų stovinčią kariumenę 300,000 vyrų.

Didelis gaisras Kansas City.

Kansas City, Mo. 16 d. spalio, ištiko didelis gaisras šio miesto stokjarduose. 11,-000 galvijų ir 3300 kiaulių sudegė. Nuostoliai siekia $750,000. Manoma, kad kas nors tyčia pakurė ugnį.

Suv. Valst. daugiausia praleidžia ant karės.

New York. Suskaitliuota kad Suv. Valst. dabar užmoka vieną ketvirtadalį kasdieninių karės išlaidų. Jos praleidžia daugiau pinigų ant karės negu kokia kita šalis. Kas valanda išmokama $6,-500,000 o kasdien $160 000,-000. Sekant Suv. Valst. Anglija daugiausia išmoka o po tam Vokietija.

Pradžioj karės, buvo išleista $50,000,000 ant dienos, Metai atgal išleista $100,000,-000. Jei karė tęstusi iki rugpiučio mėn. 1918, bus išleista ant jos net 155 bilijonai dol. Lyg šiol išleista 100 bilijonų.

Dabar į 43 milijonai vyrų aktyviai dalyvauja karėje. Sąjungiečiai turi 33,000,-000 o teutonai ir jų talkininkai turi 20,000,000. Priegtam sąjungiečių šalyse randasi 1 bil., 300 milijonų gyventojų o priešų šalyse tik 150 milijonųjų. Šias skaitlines paduoda New Yorke Mechanics and Metals Bank.

$2,534,870,000 karės taksų.

Washington. Pradžioj spalio mėn. Suv. Valst. Kongresas perleido o prezidentas Wilsonas patvirtino bilių del surinkimo specialių karės taksų už 2 bilijonu, 534 milijonus ir 870 tukst. dol. Šie pinigai bus surinkti nuo specijalių mokesčių ant metinių įeigų virš $1,000 del pavienių o $2,000 del vedusių, t. y. tiktas pavienis, kuris uždirba mažiau nė 20 dol. ant savaitės o vedęs mažiau nė $40. neturės mokėti mokestis. Toliau taksos uždėta ant visokių gėrymų, svaiginančių ar ne; ant tabako, ant laiškų (3 c. vieton 2 c. ; ant atviručių (2 c. vieton 1 c.); ant telegrafų; telefonų; gelžkelių; "insurance"; legališkų dokumentų, automobilių, brangumynų; visokių vaistų, muilų; ant teatrų tikietų; grafafonų; kortų; ir dar kelių daiktų. Taip kad naujos karės taksos pasieks kišenių kiekvieno šios šalies gyventojo.

Lenkai tveria kariumenę.

Garsus lenkų pianistas Paderevskis ir kiti įžymųs lenkai šioj šalyje, yra išgavę daleidimą iš Suv. Valst. valdžios surekrutyti čionai lenkų armiją iš 100,000 kareivių. Ši kariumenė kovos Francijoj po savo vėliava ir rodos turės savus vadus, uniformas ir tt., bet bus po kontrole Francijos generalo štabo.

Tik tie lenkai kurie neturi nė pirmų popierų bus priimti.

Laisvės Paskolos Diena.

Washington. Prezidentas Wilsonas paskelbė, kad 24 d. spalio bus "Laisvės Paskolos Diena", kuomet tikimasi kad visi kurie dar neturi laisvės paskolų bondsų, jų nusipirks.

Suv. Valst. negali išlošti šią karę jei jų piliečiai nerems jas pinigškai.

Kuomet Lewiston, Cal., gauja I. W. W. ir kitų riaušininkų buvo išvaikius šerifą ir jo pagelbininkus, ponia L. Domenici, vienų viena, su pagelba šluotos, išvaikė riaušininkus.

* * *

Suv. Valst. prezidentas turi parašyti savo vardą bent 20,000 kartų į metus.

Iš Visur.

Kaizeris sušaukia vyrus

Kopenhagenas. Vokietijos valdžia pašaukė vyrus net 47 m. amžiaus į karės tarnystą ir taipgi šaukia tuos kurie lyg šiol buvo skaityti netinkami į kariumenę.

Sakoma, kad vokiečių nuostoliai dabartiniuose mušiuose Fliandrijoj buvo neišpasakytai dideli, bet Vokietijos karės štabas juos slepia.

Egipto sultonas mirė.

Londonas. Pranešama, kad Egipto sultonas, kurį Anglijos valdžia pati paskyrė, paėmus Egiptą savo globon, mirė.

Vokietija perprašo Švediją.

Stockholm. Vokietija pasiuntė Švedijai platų išaiškinimą kaslink atsitikimo su grafu von Luxburg, vokiečių ambasadorium Argentinoje. Vokietija pripažysta, kad Luxburg pasiuntė telegramus per švedų ambasadą, liepiant nuskandinti argentiniečių laivus nepaliekant jokio ženklo. Vokiečių valdžia pasmerkia Luxburgo nuveikimą ir sako nesielgė pagal jo patarimus. Vokietija pertikrina Švediją, kad nieko panašaus neatsitiks ateityje.

Didelė taikos demonstracija Bavarijoj.

Londonas. Milžiniška demonstracija del taikos buvo įvykdinta Wuerzburge, Bavarijoj, prasidėjus vokiečių socijalistų konferencijai tame mieste.

Alzacijos klausymas kliudo taikos taryboms.

Amsterdam. Susirinkime Reichstago, Vokietijos kancleris pasakė, kad taika visai negalima tol kolei Vokietijos priešai reikalauja dalį Vokietijos žemės arba nori sukelti neapikantą tarp Vokietijos ir jos žmonių.

Užsienio dalykų ministeris von Kuehlmann sakė, kad ant kiek jam žinoma, šiandien tik vienas daiktas kliudo pradėjimui tarybų kas link taikos, tai yra klausymas Alzacijos -Lotaringijos. Kol bent vienas vokietis dar gali šautuvą panešti, tol nebus atiduota nė mažiausia dalelė Vokietijos žemių.

Londonas.. Anglijos premieras, ant rytojaus, kalbėdamas apie von Kuehlmanno paskelbimą, kad Vokietija niekuomet neatiduos Francijai Alzaciją-Lotaringiją, pasakė, kad Anglija, priešingai yra pasiryžus tol kovoti kol tos provincijos bus sugražintos Francijai. Taip kad atsižvelgiant į abiejų šalių pasiryžimą, rodos dar karė kaštin kolei tesis.

Maisto stoka didinasi Vokietijoj.

Londonas. Iš įvairių šaltinių gauta pranešimai, kad maisto stoka didinasi Vokietijoj ir Austrijoj-Vengrijoj. Kvečių, avižų ir miežių daug mažiau užderėjo šiemet negu kitais metais. Kviečių ir rugių produkcija siekia tik 7,500.000 tonų, kur 1913 m. siekė net 13,000,000 tonų.

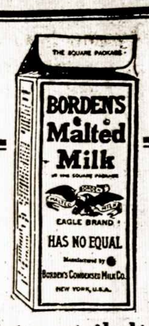

Kodel neatsikelt rytę pasilsėjusiam ir atsinaujusiam gatavai del dienos darbo

Taip tu jausi, jeigu išgersi stiklą

BORDEN'S Malted. Milk

IN THE SQUARE PACKAGE

Firma gulimo, pašalina daugumą kraujo nuo sunegenų ir pagelbsti gerai atsilsėti taipgi maistingas gerymas.

PIRK PAKELĮ ŠIĄDIEN

Parsiduoda Visuose Aptiekose

Gali iškirpt šitą kuponą ir prisiusti ant šio adreso:

Malted Milk Department., A. L
Borden's Condensed Milk Co.
New York.

Įdėk stempa už 10c., tai apturėsi receptų knygelę ir pralą šito maisto pamėginti, parašyk savo adresą

Vard s.....

Adresas.....

Iš Kopenhageno pranešama, kad Vokietija ketina sumažinti duonos porcijas nuo 1 d. lapkričio. Duonos kainos taipgi pakeltos. Iš Šveicarijos pranešama, kad 63,-137 amunicijos darbininkai iš 109 dirbtuvių sustreikavo per pirmus tris mėnesius šių metų. 1916 m. per tą pat laiką sustreikavo tik 3000 vyrų iš 23 dirbtuvių. Priežastis 1917 streikų tai sakoma nepakaktinas maistas ir jo augštos kainos.

Ilgiausias romanas (novelė) pasaulyje priklauso japonams. Jo autorius yra tulas Kiong Te Bakin. Jis pradėjo rašyti tą romaną 1852 m. ir spausdino jį per 50 metų. Romanas išviso turi 106 tonų, 106,000 puslapių, 3,180,000 eilių ir apie 38,000,-000 žodžių. Ćiela kopija sveria 130 svarų.

* * *

Iš Suv. Valst. valdžos kontroliuojamos bevielinio telegrafo stoties Sayville, Long Island, buvo pasekmingai pasiustas telegramas net į Honolulu, Hawaii Salose, t. y. per tolį apie 5000 mylių. Tai ilgiaisia kelionė ką bevielinio telegrafo telegramas atliko iki šiol.

* * *

Pinigai, besitrindami viens su kitu ir pereidami per daugelį rankų, labai dyla. Tokiu budu kasmet niekais nueina tonas ir ketvirta dalis aukso ir 85 tonai sidabro.

* * *

Vokiečių kalboj leidžiami laikraščiai dabar yra sustabdomi visose dalyse Suv. Valstijų. Daugelis jų redaktorių jau buvo suareštuoti už spausdinimą išdavingų straipsnių ir darymą suokalbių prieš šią šalį.

* * *

Neseniai buvo įvestas įstatymas mieste Buenos Aires, Argentinoj, sulyg kurio, gatvekarių kunduktoriam uždrausta pareikalauti mokesčių nuo vedusių moterų kurios važiuoja karuose lietingoms dienoms.

PO MEDŽIU.

Gerbiamieji:

Iki šiam laikui męs gyvendami šioje šalyje dar nežinojome, kas tai yra disciplina bet dabar, ir toliaus, pakol karē tęsis, męs jausime ant savo pečių discipliną vis didesnę ir sunkesnę, pakol priešas nebus nuveiktas. Kaip tik dabar, mieli broliai ir seserįs, mums patiems reikla ši disciplina gerai permatyti ir patiems ją nešti kiek galint, nelaukti pakol mums ją kas kitas uždēs. Ši musų naujoji Tēvynē kaip tik dabar pradeda dēti savo išgalią ant didelio pamato, nuveikti savo priešą, ukuris per tris metus tyčiojosi iš dukart didesnės šalies už savo, tyčiojosi iš mus, nes męs čia gyvename, męs šį kraštą valdome per savo atstovus ir iš mus tai visų tyčiojosi. Bet kantrybės netekus, šioji musu tēvynē pakēlē ranką priešai savo priešą, toji ranka pakelta ir smugis taikomas ne delto, kad ši šalis nori sau grobių, bet už pavergtas tautas; už Belgiją, kurios žmonės kenčia kančias neapsakomas ; už Franciją, kurią vokietys jau butų prariįęs, už Serbiją, Lenkiją ir Lietuvą. O užvis labiau už įdėją demokratijos, kad senos karalystēs išžudę daugybę žmonių, dauyybę protaujančių žmonių, o viena paēmus viršų ne sugrįžtų į barbarizmo laikus. Delei to musų šalis eina priešai ir rengiasi, ima kareivius, mokina, rengia ir apžiuri juos, taiso amuniciją, protauja kad sumanyti budus kaip apsiginti priešo submarinus, priešo leidžiamus nuodijančius gazus ir gatavą ugnį kuri ima naikinti žmogų. Visi tie daiktai lēšuoja daug pinigų, sumos pinigų bilijoninēs, kurių nē pavienis nē kompanija negali pastatyti, delto stengiasi tai padaryti visa tauta. Kad surinkti bilijonus dol. šiomis dienomis musų šalis pardavinēs Laisvēs paskolos bondsus. Musų išrinkti į valdžią atstovai kreipiasi į visą tautą aiškindami, kad žmonēs pirktų šias paskolas.

Teisingai žiurint, paskolos pirkimas tai tik padējimas pinigų į banką, kuriuos vēliau atsiimsi su procentu. Daug musų brolių šias paskolas jau nusipirko, kiti negalēdami kartu apmokēti, mokakas sąvaitē, arba mēnesis. Bet daugelis šitų paskolų dar nepirko, palikdamas tiem pirkti, kurie perka, patįs galēdami nupirkti neperka, šalinasi.

Ćia biskį reikia pačiam užsiduoti disciplinų; čia darbas šalies, kurios visi žmonēs yra patvaldžiai. Kada žmogus turi tiesą balsuoti ir tiesas daryti, tai šiokiam reikalui ištikus pats sau disciplinų turi užsiduoti. Pirkti sau tokią paskolą, remti savo šalį, kuri yra kēravojama didesnēs dalies žmonių.

Męs negalime paisyti žmonių, kurie vienybēs Tautos darbą apšaipo, diduomenēs valdymo nepripažįsta bet tiki, kad mažumenē su gerais protais gali tautą išvesti geresniais keliais, apsieiti be karių ir padaryti dangišką rojų, bet ape rojų kalbēdami patįs susimuša.

Tautos, šalies nelaimēje, kiekvienas ukēsas politiką turi pasidēti o gelbēti savo šalį kuom kas gali. Tukstančiai jaunų vyrų apleido savo namus, savo numylētus, ginti šalį nuo priešo, nežiurint kur priešas yra, jis vis priešas, ir tie jauni vyra pasišvenčia ginti. Kiekvienas kareivis šioje valandoje yra perlas tautos, bet tik geras kareivis, kuris žino ir supranta šalies reiklus, jam nenuobodu bus kempēse mokintis, jis gaus rodą save nuo vargo apginti, jis supras, kad kartą kareivijoje tai, neesi tas kurio kas kitas gailētų bet esi karžygis ir tautos apgynējas, negali riestis po žiurstu motinos, nē kokios merginos arba giminēs, bet buti kareivis to žodžio vertas.

Daugelis jųs, mieli broliai, kurie pirma ateidavote po medžiu kaipo ukēsai, dabar aš matau jus, uniformose, kaipo tautos apgynējai. Man labai gaila, kad laikas taip persimainē, kad jums reikējo atsiskirti nuo mųs. Vienok mes jokios jēgos neturim permainyt negalimus daiktus ir negalime permainyti laiko, jis bēga, rodos mums prirengtas, ir męs juo einame. Jųs išējote šalį ginti, ant pavojaus mirties, bet jųs dar sveiki ir daugumas iš jusų dukart drutesni negu pirma buvote. Iš jusų draugų paliktų civiliška me gyvenime jau daugelis turējo nelaimių ir daugelis ir mirē. Todēl, nors jųs ir rengiatēs į pavojų, bet galite jo nematyti, arba matyti ir visai sveiki likti. Nežinia koks kelias pirma musų tiesiamas, nematomos ateities. Tik bukite drąsųs, mokinkitēs giliai kvēpuoti, bukite galingi, o užvis labiausiai doręs ir užsidēkite savo dissipliną pildyti.

Mums, mieli broliai, kurie nemanome ginti šalies, yra taipgi disciplina pagelbēti šalį, pirkti paskolas, čēdyti maistą, mokintis maistą sunaudoti. Kaip tik šiomis dienomis pardavinējama laisvēs paskolos. Jeigu dar neturi, eik į bile kokią banką ir nusipirk, padaryk save vienu iš tų žmonių, kuriem rupi šalies ateitis. Jeigu kiekvienas ukēsas, kiekvienas šios šalies gyventojas nors šapeliu prisidēs, tai bus didelis pilekalnis supiltas ir priešas tada neturēs noro priešintis. Musų pasielgimas gelbēs musų kareiviam kooperatyviškai, jiem netruks gero maisto, jiem netruks drapanų ir amunicijos, jeigu męs stengsimēs visa šalis kaip vienas dirbti.

Karē yra biaurus užsiēnimas, biaurus darbas, bet ką galime padaryti daugiau, kaip tik gintis nuo priešo. Jeigu tu matytum kaip piktas žmogus parsimušęs tavo draugą spardo, ką tu darytum? Ar kalbētum jam Dievo prisakymus, kad jis susiprastų ar nuo širdies filozofuotum, kaip nežmoniška tai yra. Jis-gi tavo draugą primušęs į rankoves nusijuokęs nueitų.

Karē prieš karę ; tik tuom turime męs buti linksmi, kad esame ant teisingo šono, kad ne musų nē erzelis nē pradžia, męs esame žmonēs kariaujanti už teisingą šoną, užkabyti esame, apdaužyti ir nekurie nužudyti. Aš, žmogus po medžiu, labai liudnas bučiau, kad reiktų buti vokiečio čebatuose, buti užkabytoju, ir gatavu, prisirengusiu žudiku. Delto, mielas broli ir sesuo, imkimēs sau disciplinų, kiek galēdami, gelbēkime musų šaliai šioje sunkioje valandoje.

Pirkdamas paskolą užsirašyk lietuviu, ir kas kur kitas pirks, taipgi tegul užsirašo lietuviu. Kiek tas musų vardas sumintas ir sudarkytas visokių išgamų mums pagelbēs bet tuo vardu parodykime kad męs mylime kovoti už teisybę ir kad męs norime savo Tēvynę Lietuvą kogreičiausiai matyti laisvą nuo prispaudējų.

Taipgi ir kareiviai nesigēdinkite savo vardą tautišką nešioti, buti lietuviu. Jusų geras pasivedimas, gera disciplina ir narsumas gali Lietuvai laisvę suteikti. Delto kviečiu jumis visus per šiuos kritiškus laikus imti sau disciplinų, veikti tą ką visi vienybēje veikia ir daro delei šios šalies. Linkēdamas jums stiprybēs ir kantrybēs nešti šių dienų disciplinų, lieku su guodone,

Žmogus po Medžiu.

DARBININKŲ ŽINIOS

Šioj šalyje kasmet buna užmušta užtektinai darbininkų sutverti kariumenēs diviziją.

-:- -:-

Daugiau nē dešimta dalis vedusių moterų Suv. Valstijose dirba industrijose.

:- - - -:

Chicagos Stockjardai bando gauti moterų į vietas vyrų pašauktų karēn.

-:- -:- -:-

New Brunswick provincija Kanadoje ketina išlavinti sugrįžusius kareivius žemdirbystēje.

-:- -:- -:-

Nežiurint to, kad Arizona valstijos įstatymai daleidžia piketavimą, mieste Bisbee buvo padaryta įstatymas uždraudžiant piketų statymą laike streiką.

-:- -:- -:-

Valstijos Texas darbo Federacijos organizatorius praneša, kad daugelyje vietų moterįs yra priimamos į vietas draftuotų vyrų ir joms mokama tik pusē mokesties ką vyrai gaudavo.

-:- -:- -:-

Du Pont parako dirbtuvēje, Carney's Point, N. J., ketinama pasamdyti daug daugiau moterų negu dabar ten dirba.

-:- -:- -:-

Springfield, Chicago, East St. Louis ir Rock Island, Illinois valstijoj, ugnegesiai yra susiorganizavę ir prisidēję prie Am. Darbo Federacijos.

-:- -:- -:-

Šiemet, Am. Darbo Federacija laikys savo metinį seimą Buffalo, N. Y., prasidedant 12 d. lapkričio.

-:- -:- -:-

Suskaitliuota, kad 20,000 darbininkų, yra užmušta, ir 2 milijonai sužeista kas met Suv. Valstijose.

-:- -:- -:-

Geležies molderių tarptautiška unija nutarē įsteigti fondą, kožnam nariui įmokant po 1 dol., iš kurio vēliau bus išmokama mokestįs tų narių kurie buvo pašaukti kariumenēn, taip kad tiem nariam numirus arba susižeidus, vienok butų išmoketa jų benefitai.

* * *

Karēs sekretorius Baker nutarē kad vaikai neturinti 14 m. amžiaus nebus priimami prie jokio darbo fortuose ar taip karēs įstaigose.

-:- -:- -:-

Minnesota valstijoj rugp. mēnesyje atsibuvo 2,926 industrijalinių nelaimių iš kurių 496 buvo labai didelēs o 2,430 mažesnēs.

-:- -:- -:-

Anglijoj per pirmus tris metus karēs, moterįs darbininkēs dirbdavo 12 val. ant dienos ir nedēldieniais. Daugelis persidirbo ir dabar yra taip silpnos, kad negali atsakančiai nē 8 val. dirbti.

LIETUVIAI AMERIKOJ

WATERBURY, CONN.

L. Tēvynēs Gelbēt. dr-ja, laikytame savo susirinkime 23 d. rugsējo šių metų išnešē sekančią rezoliuciją:

Kadangi visų lietuvių noru yra išgauti Lietuvai laisvę; kadangi dabar yra patogiausias laikas del išgavimo Lietuvai laisvēs;

Kadangi išgauti Lietuvai laisvę, gali tik sutartinas visų lietuvių bendras veikimas;

Kadangi Amerikos lietuviai gyvena prielankiuose po litiškam veikimui reikaluose ir jų sutartinas balsas gali daug nusverti, Lietuvos laisvēs klausime;

Taipgi paskutiniame laike ir tokis bene svarbiausias klausimas, kaip kad rinkimas aukų del musų brolių ir sesučių karēs nukentējusių, likosi antraeilis klausimas — Todēl reikalaujame, kad Amerikos lietuvių organizacijos nevilkinant sušauktų Amerikos lietuvių visuotiną seimą, reikale gelbējimo karēs nukentējusių lietuvių ir išgavimo Lietuvai laisvēs, kad butų įsteigta tuose dviejuose klausimuose viršiausia Amerikos lietuvių taryba.

T. G. Dr-jos Komitetas.
Pirm. **K. B. Razmautas.**
Fin. rašt. **K. F. Blažaitis.**
Prot. rašt. **P. J. Gudiškis.**

TORRINGTON, CONN.

Čionai randasi nemažas burelis lietuvių kurie gana gražiai gyvena. Turime keletą draugijų, tarp kurių Šv. Vincento draugija užima pirmą vietą. Ši draugija, buvo sutverta 1 d. birželio, 1897 m. ir gyvuoja labai puikiai, turi suvirš 100 narių ir yra sutaupinus gerą sumą pinigų. Jau keletą metų atgal ši draugija pirko žemēs už apie $1000, toj dalyje miesto, kuri yra lietuvių užgyventa. Praeitą pavasarį Šv. Vincento dr-jos nariai nutarē statyti svetainę ant savo žemēs. Ši svetainē jau baigiama statyti ir jau net rakandai yra nupirkti, tai už trumpo laiko draugija galēs laikyti susirinkimus savo locnoj svetainēje. Svetainēs pastatymas lēšuoja apie $10,000. Už tokį darbą nariai Šv. Vincento dr-jos yra verti labai didelio pagyrimo.

Antra draugija, tai Lietuvių Amerikos Ukēsų Neprigulmingas kliubas uždētas 11 d. gruod., 1910 Šis kliubas irgi labai puikiai gyvuoja, tvarka gera ir pinigų jau atsakančiai turi.

Trečia draugija, DLK. Vytauto taipogi gana gerai užsilaiko.

Du metai atgal buvo gimus ir ketvirta draugija, Šv. Juozupo, ale neilgai gyveno. Dvi sąvaitēs atgal tapo "palaidota". Gaila tokios jau nutēs draugijos.

Darbai fabrikuose labai gerai eina ir mokestįs nemažos. Darbininkų stoka visur, nes jaunus vyrus ima karēn, jau ir lietuvių nemaža paēmē.

"A. L." Skaitytojas.

SO. BOSTON, MASS.

7 d. spal. So. Bostone prasidējo Liet. Mot. Prog. Sumo Am. sąvaitē. Vietinē kuopa minētos organizacijos pastatē scenoje nedidelį vaizdelį iš Lietuvos gyvenimo "Žingsnis prie Šviesos," kuris ir pavyko neblogiausiai joms suvaidinti.

Kuomet žmogus pamastai kad dar penki metai atgal, musų lietuvēs moterįs miegojo ramiai ' letargo miegu, o šiandien jau pradeda taip sparčiai veikti, užsiimti tokiais prakilniais, kulturiškais darbais, tai net stebētina darosi, nes kasgi galējo tikētis, kad į taip trumpą laiką musų moterįs iki tokiam laipsniui beišsitobulins!

Po vaidinimui tęsēsi šokiai. Žmonių buvo apie 300.

Ant rytojaus, toje pačioje svetainēje, (apačioje), atsibuvo prakalbos surengtos tos pačios Prog. Su-mo kuopos. Kalbējo ponia Petrikienē, "Moterų Balso" redaktorē, iš Brooklyn, N. Y. Žmonių prisirinko pilnutēlē svetainē.

Po nedēliai, per ištisą sąvaitę, liet. socijalistų svetainēje, atsibuvo tų pačių moterų surengta, rankų darbo paroda; joje matēsi įvairių įvairiausių padirbtų rankomis daiktų, taipgi nekuriais vakarais buvo paskaitų ir tt.

Reiškia So. Bostono moterįs nesnaudžia, ale veikia ir žengia greit pirmyn.

Nedēlios vakarą, 8 d. spal. Liet. svet. atsibuvo puikus klasiškas koncertas. Šį koncertą surengē "Gabija", išleidimui p. M. Petrausko. Programą šio koncerto išpildē patsai komp. M. Petrauskas, su savo konservatorijos mokiniais.

Apie patį programo išpildymą, nē sakyti nēra ką, nes lietuviuose labai retai įvyksta toki puikųs koncertai ir, beabējo jog mes amerikiečiai lietuviai ne tuoj galēsime pamatyti tokį koncertą jei apleis mumis p. Petrauskas, jei jis iškeliaus į Rusiją.

Labiausiai publiką sujudino jo paties, p. Petrausko dainos, ypatingai duetas su p-le Putvinskaite sudainuotas iš operos "Žalčių Karalienē". Tai yra naujas ir gražus, sujudinantis kavalkēlis dainos.

Iš labiau atsižymējusių p. Petrausko mokinių buvo p-lē Putvinskaitē, iš Montello, Mass. p. Varaitis, iš So. Bostono ir p. A. Liutkevičius iš So. Bostono, dar nedidelis jaunas vaikinas, tečiaus matyt, jog dideliais gabumais apdovanotas prie piano ir galima iš jo tikēties gabaus pianisto, nes dabar jau skambina tokio genijaus muziką kaip Beethoven'o ir kitų garsių.

Programe iš viso dalyvavo šie asmenįs: M. Petrauskas, A. Liutkevičius, J. Gutautas, V. Putvinskaitē, J. Varaitis, O. Janulevičiutē, A. Bačiulis, O. Liutkevičiutē, A. Stonkus, E. Stonkaitē, P. Šarkaitē, K. Kalinauskiutē, O. Skuduriutē, J. Apšiega ir B. Simanavičius.

Atsilankiusieji ilgai atsimins šitą koncertą.

Žmonių buvo apie 500.

Nors toje pačioje svetainēje, kitam kambaryje, tuom pačiu laiku, buvo prakalbos Mot. Prog. Su-mo kp., (sakoma tas įvyko per nesusipratimą), tečiaus žmonių buvo vienur ir kitur prisikimšę. Tas parodo, kad So. Bostone lietuviai dideliais žengsniais eina apšvietos link.

Morkva.

SAN FRANCISCO, CAL.

SLA. 106 kp. nuo surengto baliaus 29 d. rugs. liko gryno pelno kuopos naudai, $20.00 kuriuos kuopos nariai mano paaukauti apšvietos labui. Balius buvo labai puikus, buvo daug jaunimo prisirinkę, visi šoko ir dainavo iki 2 val. ryto. Lietuvių ant baliaus buvo mažai, net nevisi nē 106 kp. nariai buvo atsilankę. Iš anksto vakaro nebuvo nei kam dirbti, vaišinti susirinkusius nei tikietų parduoti.

Prie darbavimosi, apart komiteto tai ir rusų konsulis Romanovsky visa vakarą pardavinējo įžangos tikietus; visas rusų konsulio štabas buvo atilankęs ant baliaus ir sakē kad turēję puikų laiką. Sakē, kad iš čiony kščių svetimtaučių, lietuviai puikiausiai balius surengia.

SLA. 106 kp. taipgi buvo jau padarius plenus ir išgarsinus g. M. Petrausko koncertą, bet susirinkime 5 d. spal. komitetas pranešē, kad gavęs žinią jog g. M. Petrauskas nebevažiuos be pavasario, tad jau ir antras rengiamasis koncertas lietuviams San Francisco lieka nesurengtas.

San Francisco latviai su lietuviais mano susidēję nusisamdyti nuosavą kambarį. Ikišiol čia latviai neturējo tautiškos organizacijos, jie turējo vien latvių socialistų kuopą; dartēs nekurie latviai mano susitverti tautišką kuopą ir iš vieno veikt su lietuviais. Latvių čia yra daugiau negu lietuvių ir labjau vienybēje sugyvena negu lietuviai. Jie turi surengę chorą, bet kaslink surengimų balių lietuviams sekasi geriau. Iš San Francisco lietuvių randasi 14 kareivių ir 1 jureivis, iš tokio mažo burelio lietuvių San Francisco lietuviai pastatē daugiau kareivių didesnēs kolonijos lietuvių.

Reporteris.

Darbininkai Island Coal, and Coke kompanijos iš Nicola Valley, Kanada prašē kasyklų ministerio kad atiduotų jiems kasyklą, kurioj jie dirba ir kuri jiems skolinga $7,000. Darbininkai norētų patįs tolyn valdyti tą kasyklą.

-:- -:- -:-

Maisto ir kitų reikmenų kainos neišpasakytai kyla ir Japonijoj. Darbininkai visur protestuoja. Mokestįs daugelio buvo jau pakeltos bet vis neužtektinai ir dabar pati valdžia ketina kištis į tą dalyką.

-:- -:- -:-

Ooakland, Cal. cemento darbininkų unija išsikovojo savo nariams pakēlimą mokesties ant 50 c. nuo dien. taip kad dabar darbininkai gauna $4.50 ant dienos.

Rusų Informacijos Biuro pranešimai apie Rusijos padėjimą.

New Yorke randasi informacijos biuras, kurio direktorius yra p. A. J. Sack. Laiks nuo laiko šis biuras išleidžia buletinus apie dalykų stovį Rusijoj. Biuras semia savo informaciją iš kablegramų gautų tiesiog iš Rusijos.

10 d. spalio, direktorius išleido ypač interesingą buletiną apie dabartinį politikos padėjimą Rusijoj. Anot šio buletino, didžiausias pavojus kuris gręsia Rusijos demokratijai šiandien, yra bolševikai.

Pavojus nuo bolševikų.

Buletinas sako, kad nuomonėje visų gabiausių šalies vadų, tik valdžia susidedanti iš atstovų visų tvirtų progresyviškų jėgų gali išgelbėti Rusiją. Remiantis ta opinija, Kerenskis sutvėrė koalicijinį kabinetą. Bolševikai yra labai priešingi tokiam kabinetui ir kadangi nėra vilties, kad jie permainys savo nuomonę nė veikimą, kova tarp jų ir laikinės valdžios yra neišvengiama. P. Sack sako:

"Istorija bolševikų Rusijoj, sekant revoliuciją, yra istorija jų nuolatinio augimo skaičiuje. Kuomet Leninas pasirodė Rusijoj, kaip tik po revoliucija, rodėsi kad jis, su savo ekstravagantiškom įdėjom, visai negalėjo turėti pasekėjų šioj šalyje. Bet dalykų stovis daug persimainė nuo tų dienų. Bolševikai dabar kontroliuoja Petrogrado ir Maskvos Darbininkų ir kareivių tarybas, jie kontroliuoja tarybas nekuriuose provincijų miestuose, jie turi labai didelį skaičių atstovų demokratiškame kongrese. Jei bolševikams bus ir toliau leista gyvuoti dabartinėje Rusijoje, kaipo legališka ir viešai veikianti politiška galybė, mes matysime jų jėgas darvis augančias. Tai didžiausias pavojus, kuris gręsia revoliucijonieriškai Rusijai dabartiniu laiku. Jei Rusijos valdymas patektų į bolševikų rankas, tas valdymas butų lyg ir ant mirties nuteisimas musų šalies ir revoliucijos.

Kas bolševikai yra.

"Galima labai lengvai išaiškinti didėjimą bolševikų jėgų. Žodis "bolševiki", buvo vartotas pirmą kartą 1903 m., kuomet rusų socijal-demokratų partija skilo į dvi dali ir didžiuma, vedami Lenino, priėmė šį vardą. "Bolševiki" rusų kalboje reiškia didžiumą. Iki dabartinei karei, bolševikai, tame skaičiuje ir Leninas, ištikrųjų atstovavo dalį socijal-demokratų partijos ir galima buvo juos pažinti kaipo socijalistus Markso rušies; jie skyrėsi nuo kitų rusų socijalistų tik klausymuose taktikos.

"Karė stebėtinai permainė Leniną ir jo pasekėjus. Kuomet Leninas pribuvo Petrogradan ir laikė pirmas pra kalbas, viens iš garsiųjų socijalistų pasakė jam, kad opinija kurią jisai, Leninas. atstavavo, neturėjo nieko bendro su socijalizmu, bet buvo tikras anarchizmo išsireiškimas. Tas ir išaiškina jo pasisekimą Rusijoj. Bolševikai yra anarchistai, jei ne teorijoj, tai bent jų jautime kaslink gyvenimo ir jų politiškoj praktikoj. Rusijoj dirva del anarchizmo kaip tik tinkama, ir štai kodėl bolševikams taip sekasi.

Kodėl bolševikams sekasi.

"Visos šalis dalyvaujančios šioj karėje turėjo baisiai nukenėti, vienok galima tikrai sakyti, kad išskyrus Belgiją, jokia šalis tiek nenukentėjo kaip Rusija. Prie paprastų karės vargų dar prisidėjo laisvos piktadėjystės šenos valdžios. Jei monarchija butų žuvus Rusijoj 12 metų atgal, laike pirmos revoliucijos, jos mirtis butų buvus visai naturališka ir abi pusės butų iš to pasinaudoję.

Iš vienos pusės monarchijos principas ir pats caras nebutų nebuvę taip neapkęsti kaip dabar, iš kitos pusės, šalis nebutų buvus taip užnuodinta, kaip ji dabar yra. Monarchistiška sistema, jos neapribuotoje formoje, jau seniai mirė Rusijoj, ir bepudama, ji užnuodino visą atmosferą aplink save.

"Sena valdžia išsigimė į tokias ypatas kaip Sukhomlinovas, Rasputinas ir Protoppopovas ir tada pasibaigė, palikdama šalį tokiame betvarkingame padėjime, kad jokis valdymas pasaulyje nebutų galėjęs ją vesti per baisias kliutis geriau negu laikinė valdžia padarė.

"Betvarkė transportacijoj atnešė badą ir šaltį Rusijos miestams ir padarė atmosferą, kuriame visokis anarchistiškas agitavimas galėjo turėti pasisekimą. Leninas ir jo pasekėjai, su jų obalsiu greitos taikos, su jų neapykanta turtingųjų luomų, su jų plenais del darbininkų klesos diktatorystės, suprantamai galėjo labiau patikti kentančiom, nemokytom miniom, nuilsusiom nuo karės ir nuo senos valdžios persekiojimo, negu argumentai tokių socijalistų vadų kaip Kerenskis ir Tseretelli, kurie šaukiasi į minias kad tolyn tęstų karę, ir, jei reikalinga, nukęstų dar daugiau ir daugiau del užlaikymo demokratijos pasaulyje.

Skirtumas tarp bolševikų ir kitų socijalistų.

"Kaip aš pirmiau sakiau, Kerenskis nėra mažiau socijalistas už Leniną, bet skirtumas tarp jų yra, kad Leninas nori tuojaus įvykdinti socijalištišką valstybę o Kerenskis supranta, kad obuolys kuris yra saldus ir tinkamas valgiui spalio mėnesyje, yra tik rugštus ir nesveikas birželio mėnesyje. Bolševikai yra tokios rušies revoliucijonieriai, kurie labiau kenkia revoliucijai negu by koki kontr-revoliucijonieriai. Jie yra tokios rušies "socijalistai", kurie labiau kenkia socijalistų tikslam negu by koki tiesioginiai socijalizmo priešai. Valdymas bolševikų Rusijoj reikštų galą rusų revoliucijai, galą rusų demokratijai, atvestų kuo tamsiausią politišką reakciją.

"O valdymas bolševikų netolimoj ateityje yra veik neišvengiama, jei jie nebus prašalinti iš rusų gyvenimo greitu, nusprendančiu budu. Kitaip jų galė tik augs, o ypač augs ateinančioj žiemoj, kuomet šaltis ir alkis gręs kuone kiekvienai rusų šeimynai. Pavojus nuo bolševikų yra lyg ir vėžys (liga). Jei jis nėra tuojaus išpiautas, jis turi augti iki pasiekia svarbiausius kuno organus ir užmuša ligonį.

Civilė karė neišvengiama.

"Dalykų stovis Rusijoj yra kritiškas ir pavojingas ir Kerenskio pasiryžimas sutverti koalicijinę ministeriją, yra lyg ir šviesa tamsumoj. Elgdamasis pagal savo pasiryžimą, Kerenskis turės bolševikus, priešai save, bet už jį eis čiela Rusija, arba bent 95 nuošimčiai revoliucijonieriškos demokratijos, kurią dar nepalietė toji baisioji liga, anarchija. Susikirtimas ginklais tarp bolševikų ir jėgų kurios palaiko laikinę valdžią yra beveik neišvengiama, bet, po esančiom sąlygom, tas neturi buti priežastis baimės. Yra labai mažai progos, kad bolševikai supras pavojų šio dalykų stovio ir nuoširdžiai pasiduos laikinei valdžiai. Greičiausia jie to nedarys ir todelei, kuogreičiau įvyks neišvengiamas susikirtimas, tuo geriau bus del Rusijos, del rusų demokratijos ir del didžiosios pasaulio demokratijos."

Sako Kerenskis vėl tvirtai stovi.

11 d. spal. rusų informacijos biuras išleido kitą atsišaukimą, kad Kerenskis vėl turi pilną galybę, kad rusų demokratija vėl išreiškė jam pasitikėjimą ir kad "tveriančios jėgos pergalėjo nakinančias jėgas", ir kad šis paskutinis laimėjimas reiškia jogei dar galima išgelbėti Rusiją.

Koalicijinis Kabinetas, kokis dabar yra sutvertas, reiškia, kad laikinė valdžia susidės iš dviejų sveikų elementų: iš tos dalies buržuazijos kuri yra nuoširdžiai demokratiška ir kurią atstovauja Konovalovas, Kiškinas, Salaskinas ir Smirnovas; ir iš tų socijalistų, kurie pilnai supranta, kad dabartinė rusų revoliucija yra pirmiausiai politiška revoliucija ir kad tuo tarpu Rusija negali eiti toliau kaip tik tapti demokratiška republika su ištobulintu, progresyvišku socijaliu valdymu.

Remiantis ant pritarimo šių dviejų grupių, kurie atstovauja bent 95 nuošimčius organizuotų Rusijos spėkų, laikinė valdžia dabar išties dvi geležines kumščias į abi priešingas linkmes ir numalšins labiausiai nusprendžiančiu budu visus bandymus bolševikų netik atžagareivių, įvesti kontr-revoliuciją.

Bolševikai tuo tarpu yra daug pavojingesni už atžagareivius bet nuo šio laiko visi pasipriešinimai laikinei valdžiai, visi bandymai kenkti disciplinai kariumenėje ir įvesti neapikantą tarp kareivių ir oficierių bus skaudžiai nubausti. Sakoma, kad dabar visa rusų tauta supranta, kad ateinanti žiema bus sunkiausia ką Rusija kada perkiausia ką Rusija kada pergyveno. Vienatinis budas ją pergyventi yra turint tvirtą valdžią, kuri galės viską kaip galint geriau tvarkyti, nebus kliudoma visokiais budais. "Tie kurie nėra su mumis, yra priešai mus", sako dabartinė Rusija. Bolševikai gali pasirinkti. Laikinė valdžia daugiau nediskusuos su jais.

Kooperatyviškų organizacijų nuveikimas.

Tarp spėkų, kurios išgelbėjo Rusiją nuo anarchijos pavojaus, šiame kritiškame laike, pirma vieta priklauso kooperatyviškom organizacijom. Atstovai šių organizacijų, pat pradžioj demokratiško kongreso, stojo už koalicijinį kabinetą, už tvirtą valdžią ir ragino kitus liautis kalbėję o vieton to, pradėti darbuotis prie organizavimo visų šios šalies tveriančių jėgų.

Kooperatyviškas judėjimas, kuris lošė taip svarbią rolę dabartiniam krizyje, sakoma bus tvirčiausia tveriama jėga išsitobulinime rusų revoliucijos. Mat šis yra vienatinis socijalis judėjimas kuris pasiekia kuone kiekvieną rusų kaimą ir atstovauja tikrą šalies dvasią. Neseniai, rusų kooperatyviškas judėjimas apvaikščiojo savo 50 metų sukaktuves ir buvo suskaitliuota, kad tuomet radosi 35,000 kooperatyviškų organizacijų Rusijoj, turinčių beveik 12 milijonų narių. Jei mes atsiminsime tą faktą, kad kooperatyviška organizacija atstovauja čielas šeimynas, mes turime tikėti į surokavimą dabartinio reikmenų ministerio, p. Prokopovič, kuris yra žinomas autoritetas kaslink rusų kooperatyviško judėjimo, kad iš viso, rusų kooperatyviškų organizacijų narių skaičius siekia arti 60,000,000. Tai jau trečdalis visos tos didelės šalies žmonių.

Kooperatyviškas judėjimas yra tik viena iš tveriamųjų jėgų Rusijoj. Kita tokia jėga, kuri kas dien augą yra naujos miesto organizacijos ir zemstvos pamatuotos ant visuotino balsavimo. Yra gana daug reiškiančiu, kad naujuose miestų rinkimuose, socijalistai daugiau laimėjo negu kitos partijos, bet kas dar daugiau reiškia, tai kad socijalistai išrinkti atstovauti Rusijos miestus ir kaimus yra tverianti ne griaujanti, ir pilnai palaiko naują valdžia. Tai buvo šios dvi jėgos, kooperatyvės organizacijos ir naujai išrinkti miestų atstovai ir zemstvos kurie, stodami už Kerenskį išgelbėjo šalį.

Iš ko susideda naujas koalicijinis kabinetas.

Naujas koalicijinis kabinetas atstovauja Rusijos geriausias, inteligentiškiausias jėgas. Kerenskis yra galva valdžios ir jis yra geriausiai karakterizuotas princo Lvovo, buvusio premiero žodžiais: "Tokiu momentu, reikia tvirtos rankos ir Kerenskis turi tą. Armija pripažysta jį kaipo vadą. Čiela šalis žiuri ant jo kaipo ant simbolo revoliucijos. Jo nuoširdus patrijotiškumas, jo atsidavimas tėvynės labui, duoda jam tiesą paimti reikalingą galybę del įvedimo tvarkos, kurios šalis taip geidžia."

P. I. Tereščenko, senas draugas ir palaikytojas Kerenskio, yra vėl užsienio dalykų ministeriu. P. Avksentievas, buvęs vidaus dalykų ministeriu, viens iš garsiausių vadų socijal-revoliucijonierių partijos, žmogus gilaus ir prakilnio proto, deggantis patrijotas, kuris pritarė karei ant sąjungiečių pusės nuo pat pradžios, tapo paskirtas žemdirbystės ministeriu. Naujas vidaus ministeris, p. Nikitin, yra garsus Maskvos advokatas, viens iš socijal-demokratų vadų; tai galingas žmogus. kuris sugražins tvarką be jokio vilkinimo ir nesidrovės vartoti ir aštriausias priemones jei tik tas reikalinga del šalies gerovės.

Naujas darbo sekretorius, p. Gvozdev, yra Petrogrado darbininkas. Jo kariera yra tikrai stebėtina. Jis pragarsėjo kaipo darbininkų vadas tik karei pakilus, ir pamažu tapo žinomu vadu Petrogrado darbininkų. Iš priežasties jo gabaus iškalbumo ir sumanumo vedime šalies reikalų jis yra pramintas "Rusų Bebeliu".

Iš Lietuvos Neprigulmybės Fondo Raštinės.

307 W. 30th Str., New York, N. Y.

LAISVĖ!

Laisvė! Laisvė! — šaukia kiekvienas gyvunas, kuris tiktai turi protą. Laisvės geidžia kiekvienas paukštelis, kožnas žvėrelis. Laisvės geidžia ir didžiausias momontas, ir mažiausias vabalėlis. Laisvės geidžia, netiktai turinti protą. gyvunai, jos geidžia ir kiekvienas, kas tik gyvas, kas auga ir tobulinasi. Laisvės geidžia visoki medžiai, ažuolai, palmos. Jos geidžia ir paprastas nuskuręs karklas, sumindžiota žolelė. Visiems reikia laisvės, šviesos, oro ir saulės spindulių.

Netik protingi ir neprotingi gyvunai geidžia laisvės, bet ir kiekvienas daigtas, kuris tik randasi ant musų sopulingos žemelės Laisvės geidžia jurų vilnis ir jos nesurasdamos plačiausiuose vandenynuose daužo ir blaško akmeninius krantus. Laisvės geidžia ir vėjai, kuriems nepakanka plačiausių erdvių ir jie trupina kalnus ir laužo medžius, Net ir tas menkutis akmenėlis šalikelyje gulintis ir tas pretenduoja ant laisvės šmotelio, kad laisvai nusiristi prabutėn, kur jis nebutų minamas po kojų.

Laisvės geidžia visi ir viskas. Jos geidžia kalnai ir pakalnės, vėjai ir lytųs, gaisrai ir upės, liutai ir paprasti vabalėliai.

— Laisvės! Laisvės! — šaukia begalinių erdvių aidas.

O žmogus!? O musų brolis lietuvis ar geidžia laisvės?

Tas pasaulio viešpats, tas stebėtiniausis gamtos tvarinys, tas gyvunas, kuris savo smegenimis pavergia ir vėjus ir upes ir juras. Tas žmogus, kuris pirmutinis davė kulturą žmonijai, kuris išmokino pasaulį **arti** žemę, ir kuris yra tų pirmųjų ariečių arčiausias ainis, ar tas geidžia laisvės?

Ar tas žmogus, kuris pirmutinis išmokino arklį arti, o žirgą apžergti, ar nori jis laisvės?

Tas žmogus, kuris įsteigė sau Romą ir daugelį Romavų, kuris pirmutinis surado dievams vardą, kurio dievus Gerą (latinų dievė Gera) ir Dianą (Diana) išmoko gerbti, ar tas nori laisvės?

Ar tas žmogus, kuris išaugino nevystančią, nemirštančią, amžių gėlę rutą, ar jis nori laisvės?

O, ironija! Jis nenori sau laisvės! Jis nori vergauti kitam žmogui. Jis nesirupina savo žmonėmis, jis nesirupina, kad jo tauta, jo žmonės, jo tėvynė butų laisva, liuosa ir neprigulminga.

O pasaulinis juokas! Tas žmogus, kuris nešioja savyje sanskritų kraują, kuris pasauliui davė pusę kulturos, tas vergauja svetimžiamei politikai, plaukiančiai iš scholastiškosios viduramžės, ar iš naujausių gadynių materializmo pelkių.

Žmogau, lietuvi, Ar tu žinai kas esi? Atmink, kad tik tu vienas nelabai geidi, ko net akmenis geidžia?

Lietuvi! Atmink, kad tik tu vienas nelabai rupiniesi, kuo rupinasi viso pasaulio augalai ir gyvunai. O jie rupinasi įgyti daugiau saulės spindulių, daugiau laisvės, daugiau savistovumo.

Lietuvi! Atmink, kad tu esi žmogus lietuvis, o ne niekas, nes **tik niekas nieko negeidžia. Jei tu negeidi laisvės ir neprigulmybės, tu esi ne lietuvis, bet tikrų-tikriausiai—niekas.**

O gal aš klystu? Gal aš netiesą sakau? ..

Jei klystu, tu gali priparodyti tiktai vienu: **parodyk, ar tu rupiniesi Lietuvos Neprigulmybe! Ar tu daug aukavai į Neprigulmybės Fondą?**

Lietuvi! Jei tu nesirupini Neprigulmybe, jei tu neaukavai į Neprigulmybės Fondą, tu esi netik ne žmogus, ne lietuvis, bet tu net nesi nei gyvunas, nei paprastas medis, nei ant tako gulintis žvirgždas.

Jei tu neaukavai į Neprigulmybės Fondą, tu esi **niekas!**

Aukauk!

P. Norkus.

LIETUVOS NEPRIGULMYBĖS REIKALUOSE.

Jeigu norim turėti Neprigulmingą Lietuvą, — turim del tos neprigulmybės ir darbuotis! Ir, ištiesų, tas klausimas jau nėra naujas, — Lietuvos Neprigulmybės Fondas jau trys metai kaip renka aukas Lietuvos Neprigulmybės išgavimo reikalams. To fondo valdyba nuolatos klabina į kiekvieno lietuvio duris, maldaudama aukų. Bet klausimas, ar visi lietuviai tą klausimą išgirsta? Reikia pasakyti, kad tai tik labai maža dalis lietuvių visuomenės šį reikalą supranta ir remia. Vos virš 4.000 dol. aukų tesurinkta. O Lietuvos Neprigulmybės reikalas yra begalo svarbus. Gal tame kliutis, kad buvo žmonių, kurie trukdė aukų rinkimą, bet didžiumoje — tai musų pačių apsileidimas, nesupratimas, ką su tomis aukomis galima Lietuvos Neprigulmybės klausime kadir su menku skatiku nuveikti.

Svarbių darbų atlikimui yra daug, tik reikia piningų. Nepersenai LNF., susitaręs su ALTS., siuntė Washingtonan nuolatinį savo atstovą. Jis buvo labai ten reikalingas ir daug butų galėjęs Lietuvos Neprigulmybės klausime nuveikti, bet nesant iš ko pilnai jį ten užlaikyti — darbas atidėtas nežinomai ateičiai. Ir kokia tai mums bėda, kad mes taip apsnudę — neištesėjome vieno žmogaus tokiais svarbiais reikalais užlaikyti!

Tėmijant Liet. Neprigulmybės Fondo atskaitas — metasi akin vienas liudnas faktas: **musų biznierių ar šiaip turtingesnių lietuvių— sakysim kadir smuklininkų,** —nepamatysi kiek **nors paaukavus.** Nors jie praturtėjo iš tų pačių lietuvių, nors jie visuomet šaukė ir šaukia "savas pas savą", "lietuvi, remk savo tautietį" ir tt. bet kuomet kilo svarbus Lietuvos Neprigulmybės klausimo reikalas, kuomet reikia remti musų savuosius reikalus — musų biznierių nėra!

Reikėtų, visgi, musų biznieriams šilčiau į savo Tėvynės reikalus atsižvelgti ir prie kiekvienos progos juos remti. Remk savų žmonių reikalus, tave rems savieji žmonės!

Reikia rupintis savo Tėvynės ateičia! Kam brangi Tėvynės Lietuvos ateitis — lai prisideda su savo dešimtine prie 10.000-$10.oo aukautojų! Kas neišsitesa aukaut tiek — lai aukauja į Lietuvos Neprigulmybės Fondą kiek išgali. Esant LNF. piningų —daug bus galima kas svarbaus nuveikti. Dabar momentas svarbus. Kiekvieną dieną yra svarstoma tautų likimo klausimas ir tokiu budu prie kiekvienos progos mes galime pakelti savo tautos obalsį. Nesant piningų — tai begalo sunku padaryti.

Aukaukim, kas kiek išgalėdami, Lietuvos Neprigulmybės Fondan!

St. Mockus.

Lekcijos Francuzų Kalbos.

(Tąsa)

ANTRA LEKCIJA.
NUMERIAI.

Vardai	tariasi.
1. un	(eon)
Pastaba. un — vyr. gimties. une — mot. gimties)	
3. trois	(truą)
4. quatre	(katr)
5. cinq	(senk)
6. six	(sis)
7. sept	(set)
8. huit	(wyt)
9. neuf	(niuf)
10. dix	(dis)
11. onze	(onz)
12. douze	(dųz)
13. treize	(treiz)
14. quatorze	(katorz)
15. quinze	(kenz)
16. seize	(seiz)
17. dix-sept	(dis-set)
18. dix-huit	(diz-wyt)
19. dix-neuf	(diz-niuf)
20. vingt	(ven)
21 vingt et un	(vent ei eon)
22. vingt -deux	(vent-diu)
23. vingt-trois	(ven-truą)
24. vingt-quatre	(ven-katr)
25. vingt-cinq	(ven-cenk)
26. vingt-six	(ven-sis)
27. vingt-sept	(ven-set)
28. vingt-huit	(ven-wyt)
29. vingt-neuf	(ven-niuf)
30. trente	(trant)
31. trente et un	(trant-ei eon)
32. trente-deux	(trant-diu)
40. quarante	(karant)
50. cinquante	(senkant)
60. soixante	(suąsant)
70. soixante-dix	(suąsant-dis)
71. soixante-et-onze	(suąsant-ei onz)
72. soixante-douze	(suąsant-dųz)
73. soixante-treize	(suąsant-treiz)
74. soixante-quatorze	(suąsant-katorz)
75. soixante-quinze	(suąsant-kenz)
76. soixante-seize	(suąsant-seiz)
77. soixante-dix-sept	(suąsant-dis-set)
78. soixante-dix-huit	(suąsant-diz-wyt)
79. soixante-dix-neuf	(suąsant-diz-niuf)
80. quatre -vingts	(katrven)
81. quatre-vingt-un	(katr-ven-eon)
82. quatre-vingt-deux	(katr-ven deu)
80. quatre-vingt-dix	(katr-ven-dis)
91. quatre-vingt-onz	(katr-ven-onz)
100. cent	(san)
101. cent un	(san eon)
200. deux cents	(diu san)
201. deux cent un	(diu san eon)
300. trois cents	(truą san)
1000. mille	(mil)
1001 mill un	(mil eon)
2000. deux mille	(diu mil)
1,000,000 un million	(eon miljon)
2,000,000. deux millions	(diu miljon)
1,000,000,000. un milliard	(eon miljar).

Pirmutinis — premier (premjei)
antras — second arba deuxième (diuzjem)
trečias —trosième (truązjem)
ketvirtas —quatrième (katrjem)
penktas—cinquième (senkjem)
šeštas — sixième (sizjem)
septintas — septième (setjem)
aštuntas — huitième (wytjem)
devintas — neuvième (niuvjem)
dešimtas — dixième (dizjem)
vienuoliktas —onzième (onzjem)
dvyliktas — douzième (dųzjem)
tryliktas —treizième (treizjem)
keturioliktas — quatorzième (katorzjem)
penkioliktas — quinzième (kenzjem)
šešioliktas — seizième (seizjem)
septynioliktas — dix-septième (dis-setjem)
aštuonioliktas — dix-huitième (diz-wytjem)
devynioliktas — dix-neuvième (diz-niuvjem)
dvidešimtas — vingtième (ventjem)
dvidešimts-pirmas — vingt -et unième (vent-ei-iunjem)
dvidešimts -antras — vingt-deuxième (ven-diuzjem)

Ir taip galima tolyn eiti, pridedant raides —ième prie paskutinės priebalsės paprasto numerio.

(Toliaus bus)

VIETOS ŽINIOS

Oras gražus, darbai eina gerai. Didėji Worcesterio garbernė tuojaus pradės dirbti ant trijų šiftų, reiškia reiks daugiau darbininkų, kurių ir dabar truksta.

Praeitą nedėldienio vakarą, katalikų Spaudos Draugija turėjo prakalbas parapijos svetainėje. Kalbėjo kun. J. J. Jakaitis, vietinis klebonas ir kun. Juškaitis.

Krisius Vaitkevičia buvo užpultas Felikso Aleksandravičio praeitos subatos naktį, 11 val. netoli jo namų ir subadytas su peiliu bet turbut peilis neaštrus ar gal overkotas - toks drutas, kad kuną nepasiekė tik ant galvos randas padaryta Vaitkevičia "varantą" išėmė, o Aleksandravičią pąbėgo.

Daugelis kareivių atsilankė į Worcester praeitą subatą iš Ayer, Mass., pirmu kartu nuo paėmimo.

Spalio 12 d. lietuvių bažnyčioje buvo Vyskupas Beaven ir padirmavojo 438 žmones.

25 d. spalio LRK. Mot Sąjungos 5 kuopa statys pirmą kart teatrališką veikalą "Katriutė", Waverly st. svetainėje. Bus dainų ir taip muzikos tarpuose. Įėjimas tik 25 c.

Feliksas Politika, kareivis iš vokiečių nelaisvės, rašo savo švogeriui Miliui. Praneša kad sveikas ir pinigus 20 markių gavo ir kad motina Lietuvoje mirus.

L. Darb. Literaturos Drjos vietinė kuopa, turėjo parengusi prakalbas, praeitą nedėldienį po pietų. Kalbėjo p. Pruseika. iš Brooklyno.

Liet. Mot. Prog. Susv. vietinė kuopa turėjo prakalbas surengusi praeito nedėldienio vakarą, kalbėjo ponia Petrikienė iš Brooklyno, "M. Balso" redaktorė.

Vietinė Tautos Fondo kuopelė, į kurią įeina kelios draugijos, laikys fėrus 22, 23 ir 24 dd. spalio, parapijinėje svetainėje ant Waverly gatvės. Bus visokių pamarginimų.

Nepaprastas pasilinksminimas Worcesterio "senų sportų".

Spalio 7 dieną, susirinkusiejie atminė Lietuvos pabėgėlių vargus ir paaukavo sekančiai:

Po 1 dolerį aukavo šie asmenįs: V. Gibavičius, A. Sžolis, M. Kasparavičiutė, J. Paberžas, B. Ivaškevičia, M. M. Bražauckaitė, J. Karsokas, A. Degutis,

Po 50 centų aukavo:

A. Zalanckas, J. Pupka, V. Jaudegis, V. Sutkus, F. Licys, M. Gražulis, F. Karalius, K. Pupka, F. Didvalis, M. Svitdojutė, S. Kiselauckas, V. Sviderskis, J. Bezgėla,

Po 25 c. aukavo:

A. Kaminckaitė, A. Marlyšius, A. Aidukaitė, P. Janulavičia, A. Kaminckaitė, A. Stočkus, J. Sutkus, J. Vieraitis, V. Kučinskas ir V. B. Po 10 c. J. M. ir S. L.

Neužrašyta $1.10.

Viso $18.30.

Pinigai pasiusti į Am. Liet. Cent. Kom. **Vincas Gibavičia.**

Juokai.

Blogo nepaslėpsi.

"Moteris tai vis moteris!" žmonės sako, bet tas ir tiesa.

Štai kad ir šis atsitikimas kuris nušviečiai josios kantrybę...

Tulas Lietuvoje ukininkas turėjo tris dukteris ir visos trys buvo šveplai apsigimę. Taip šveplavo, jog iš pašalies klausant labai juokinga darosi.

Tėvas rupinosi kaip įmanydamas, idant kaip greičiau jas apženyti ir atsikratyti nuo jų. Bet kaip? Kas jas ims, šveplas?!

Taigi senis sumanė gerą "triksą", kokiu budu jas apvesdinti. Jis prisakė dukterims, niekuomet nekalbėti nė žodelio, kuomet kokis nors svetimas žmogus esti trioboje. Mat, tuomi senis manė, jog niekas nedažinos apie jų šveplumą.

Kartą, netikėtai, atvažiavo pas tą ukininką svečiai, dar jauni, nevedę vyrai. Motina pradėjo triustis aplinkui pečių, kepti kiaušinienę del svečių. Su ja kartu šuliojosi aplinkui pečių ir visos trys dukterįs. Ir visos tylėjo, lyg žemelė.

Tik štai netikėtai atbėgo rainas katinas, didelis lyg avinas ir nieko nelaukęs, apsilaižė gražiai ir čiupt! nutvėrė riekę lašinių ir tarabaninosi ant pečiaus.

Vyriausioji duktė neišken tusi suriko:

—Apsik, tu, varje!

— Oi tau, padja, tėvas liepė tyjėti, barėsi jaunesnioji sesuo.

— Aš tai tyju, pasigyrė pati jauniausioji.

ETAKA.

— Ar tamsta esi muzikališkas?

— O taip, aš ant visko moku graijiti.

— Ant visko?

— O kaipgi.... Kartą nebuvo kambaryje stalelio, tai mes grajinome ant uslano, o kitą kartą grajinome kortomis ant žemės o užrašinėjome ant mažos lentelės.

Iš filozofijos srities.

— Kuomi žmogus skiriasi nuo žvėries? kartą paklausė profesorius savo studentų.

— Tuomi, kad žvėrys vaikščioja ant keturių kojų, o žmogus tik ant dviejų, vienas studentas pasakė.

— Nesupranti, Jonai — Pasakyk tu, Leonardai?

— Tuomi, kad... kad... aš nežinau, ponas profesoriau.

Ir vėl visi mokiniai nutilo, nė vienas nedryso į tą klausimą atsakyti. Patylėjus valandėlei, vienas mokinys, kuris pačiam kampe mokykos sėdėjo, pakėlė ranką.

—Na, sakyk, Nikodemai.

— Žvėrįs tuomi skiriasi nuo žmonių, ponas profesoriau, kad jos nemeluoja.

ETAKA.

Nauja mašina del paskyrstymo laiškų tapo neseniai įtaisyta Chicagos pačte, kuri sakoma atlieka darbą 30 vyrų.

KAS apsimainė skrybėlę, pereitį subatos vakarą ant Vyčių šokių, meldžiam atsimainyti.

M. Štarkus,
51 Ellsworth st., Worcester,

KUR AŠ GAVAU TA ŠALTĮ?

Tankiai sunku yra atsakyti tas sezono klausymas. Geriaus yra uždaryti duris tam atsitikimui negu laužyti galvą, kada jau per vėlu. Nuolatinis šaltis reiškia kad kunas negali atstovėti prieš užpuolančias tas ligas ir jos sėklas; apsigynimo galybė mažesnė uš užpuolikus. Reikalinga sukelti generališkas pajiegas su pagelba Triners American Elexir Karčiojo Vyno. Šioji gyduolė išvalo pilvą ir priverčia vidurius pilnai veikti jų užduotį. Rezultatas labai geras pagydo nuo užkietėjimo, galvos skausmo, nerviškumo ir visotiško nusilpnėjimo, nenoro valgyti pametimo energijos ir tt. Kaina 1 dol. aptiekose. Geriausiai užtikima gyduolė nuo reumatizmo, neuralgijos, Lumbago taipgi nuo išsisukimų, grįžštelėjimų ir sutynimų yra Triners Linimentas. Jo sudėtinis yra svarbiausias gydyti visas tokias ligas. Kaina 25 ir 50 c. aptiekose, per pačtą 35 ir 60 c. Jos Triner Mfg. Chemist 1333—1343 S. Ashland ave. Chicago, Ill.

BALIUS, rengia Draugystė Š. K. K. Holyoke, Mass. Atsibus 20 d. october, 1917. Ant Afess Frunt st., Conor Junk st. Prašome visus lietuvius atsilankyti. Įžanga 25 c. **Komitetas.**

FARMA PARSIDUODA.

Millbury — 5 akrų gražios žemės, puikus sodas, dvieji gerinamai, tvartas, keturi vištiniai, dvi minutės nuo bankos, ir tsryt kario. Prekė $3500, $1,000 įnešt.

Cherry Valley — 7½ akrų gražios žemės, puikųs visi budinkai prie ežero, su gyvuliais, su viskuo, parsiduoda už $2,400, dalis įmokėti.

Leicester — 30 akrų farma su dideliu mišku labai geri budinkai su gyvuliais. Verta $3,500 perkasi už $2500. $4000 įnešti.

Parsiduoda namai su forničiu štoru vieta išdirbta per ilgus metus lietuviais apgyventa. Čia yra proga del lietuvių užimti vietą kadangi tik vienas lietuviškas tokis štoras yra visame Worcesteryje. Prekė labai žema.

J. Burokas, 12½ Millbury st.
Tel. Cedar 2934.

Pajieškau savo brolio Petro Sankaus iš Kauno gub. Raseinų pav. ir Volosties, Giuraičių kaimo. 4 mėnesiai kaip gyveno New Haven, Conn. Jis pats arba pažįstami malonėkite pranešti.

Viktoras Sankus,
32 Lamartine st. Worcester Mass

Pajieškau draugo Adomo Serėno, paeina Vilniaus gub. Svenčionių pav. Linkmenų valšč., Medinų kaimo. Prašau atsišaukti:

Bernardas Šidlo,
212 Front st. Elizabeth, N. J.

Pajieškau Veronikos Butkitės Suvalk. gub., Ziplių gminos, Baisilės kaimo, girdėjau kad gyvena Waterbury, Conn., turiu svarbų reikalą. Praneškite kas žinote: **P. Maksvitis,**
501 Kenwood av. E. Hammand **Ind.**

PARSIDUODA Ford Touring Karas, buvo važinėtas 3500 mylių, nuimami ratai, Speed Ometer, Oro surakinimas ir daugelis kitų extra pridėjimų. Norėdamas pirkti kreipkis:

Joseph V. Raffarty,
57 Endicott st. Worcester, Mass.

Ar Tu Nenorėtum

buti tokiu žmogum, kad visą žemę apkeliautum ir visur susikalbėtum taip kaip namie. Tau butų atviros durįs į pramonę, tau butų atviros visų šalių paslaptys, chinas butų tau kaipo brolis, Laplandietis ir Australietis gyventojas butų kaipo vienas iš tavo šeimynos, užtai kad tu su juom susikalbėtum. Taipgi jeigu tu nori to, mokinkis tarptautišką žSPERANTO KALBĄ.

Dalykas štai kame: Męs dabar ką tik užbaigiame statę Esperanto kalbos kalbamokslį su žodynu. p. Vidikauskas vienas iš gabiausių lietuvių Esperantistų šitą knygą lietuviams sutaisė. Po sunkaus dienos darbui, naktimis Jis dirbo pakol neparašė vieną iš puikiausių kalbamokslių. Dabar gatava spausti. Spausti, bet kiek ar Lietuviai iš jos naudosis. ar bus kam ji nupirkti,? Todei ir baisu daug pinigų į jos leidimą sudėti, nes knygų gali daug turėti ir badu numirti. Jeigu jų nėra kam pirkti. Delto su šiuomi męs kviečiame visus tuos, kurie supranta Esperanto kalbos brangumą ir žino kad po šios karės šita kalba platinsis kaip gera sėkla po visą pasaulę ir lietuviam šita knyga bus kaipo raktas į platų svietą, kviečiame visus kad iš anksto pasižadėtumėte, užsisakyti šitą knygą sau. Pavieniai, Draugijos, kurios turi savo konstitucijose platinti mokslą, dabar nors kartą galite parodyti savo tą šventą darbą, užsisakyti po keletą šitų knygų ir norintiems Jusų nariam tos kalbos mokintis galėsite parduoti.

Spaustuvėm ir literaturos platintojam pasiulome iš anksto šitos knygos kiek kas galite užsisakyti. Esperantistai, Jumis dabar laikas šios knygos užsisakyti, kad galėtute praplatinti tarpe savo draugų. Ši knyga bus gana dikta, jos kaina bus 1 dol. Tie kurie užsisakys dabar daugiau po vieną egzempliorių, gaus už pusę kainos. Tokiu budu męs žinosime kiek jos leisti ir išleidus negulės, nepus baksuose Jeigu jųs mumis nepadėsite išvystiti šį pluoštą mokslo lietuviams, tai męs išleisime tik apribėžiuotą jų skaitlių.

Su guodone,
"Amerikos Lietuvis"
15 Millbury st., Worcester, Mass.

Naujas

ELEMENTORIUS

Su daug PUIKIŲ Paveikslų.

Ir Vaikų Skaitymėliai.

KAINA TIK 25 CENTAI.

M. PALTANVICIA
15 Millbury St., Worcester, Mass.

Užsirašyk sau ar savo pažįstamiems Lietuvoj bei Amerikoj

VIENYBE LIETUVNINKU

Eina jau 30-tus metus.

Prenumerata $2.00 metams; $1.00 pusei metų. Kanadoje $2.50 metams; $1.25 pusei metų. Anglijoj, Lietuvoj ir kitur $3.00 metams; $1.50 pusei m. Pamatimui vieną num. siunčiam dovanai Knygų katalogą siunčiame ant pareikalavimo dovanai.

J. J. Pauksztis & Co.
120-124 Grand Str.,
Brooklyn, N. X.

Knygų Agentas

Vyrai, pirkite sau gerų knygų, merginos, ir jųs neapsileiskite! Nežiurėkite ką kadaisia pirkote knygą, to negana, jeigu norite vesti dorą, gerą, naudingą gyvenimą, turite knygas skaityti. Knygose yra tas ko jumi gyvenime reikia: mokėti skaityti, rašyti ir mišlįti. Knygas skaitydami netik sučėdysite centą pasišalindami nuo bėgiojimo visokių išlaidų, bet dar išsitobulinsite. Dabartinė gadynė reikalauja tobulų žmonių, nes nuvertus carus nuo sostų reikės patiems vesti savo ir šalies ukę protingai. Žmogus gabus visur reikalingas, visur gaudomas, visur mylimas.

Štai knygos kurias Jumi linkiu turėti:

Lietuviškas Elementorius, tik 25 c. Jeigu nemoki skaityti, gali pats per save pramokti, labai lengvai gali savo vaikučius pamokinti skaityti savo kalboje.

Mokinkimės Rašyti, 25 c. Nusipirk ir išmok gražiai rašyti. Kiekvienas tavo pagirs, kad gražiai rašai ir visur tiksi. Už 25 centus tu išmoksi gražiai rašyti.

Aritmetika, 50 c. Knygelė labai naudinga, delto kad kožnas nori sau geriau susirokuoti savo visokius reikalus. Nusipirk, pamatysi kad busi du syk vertesnis, prasilavinęs.

Vokiečių Kalbos Vadovėlis, 35 c. Kaip turi laiko gali prasilavinti Vokiečių kalbos, kad ne šiandien tai ryt, bus naudinga, Ką moki ant pečių nereik nešioti.

Kalbamokslis Angliškai ir Lietuviškai 25 c. Apie tą knygą nereik nė sakyti, Jųs žinote, kad ta kalba reikalinga.

Angliškas Lietuviškas Žodynėlis 50 c. Knygelė visada galima kišeniuje laikyti ir kada prisieina kokio žodžio žinoti, pasižiurėk ir žinosi. Knygelė verta turėti kiekvienam kišeniuje.

Parlamentariškos Tiesos 10 c. Kaip vesti susirinkimus, kaip užsilaikyti ant mitingų. Kad nekelti maištas dovanai. Turėk šitą knygelę, pagal ją elgkis ant susirinkimų ir matysi kaip geriau seksis.

Daktaras Kišeniuje 75 c. Knygutė supamokynimu kaip užlaikyti savo sveikatą, kaip gelbėtis nelaimėse Jos vertės čia negalima aprašyti, nes visada ir visur reikalinga. Verta turėti kiekvienam.

Kaip Pastoti Ukėsu. 15 c. Knygelė su klausymais ir atsakymais. Verta turėti kiekvienam.

Knygelė Daržovių Auginimo, 20 c. Paaiškina viską apie auginimą visokių daržovių: ankstyvų, ir vėlyvų, kuri daugeliui žmonių atnešė didelę naudą, kurie ją šiemet pirko.

Dvi Prolekcijos Apie Ukininkystę, 20 c. Knygelė verta perskaityti po 10 kartų tiem, kurie nori pasekmingai vesti ukę čionai arba Lietuvoje.

Istorijos Kariaujančių Šalių, 2 dol. Nusipirk šitą knygą tai turėsi visą universitetą savo namuose. Susipažinsi su Istorijom Vokietijos, Francijos, Anglijos, Rusijos, Vengrijos, Bulgarijos, Rumunijos, Italijos, Serbijos, Turkijos, Juodkalnijos, ir Belgijos. Perskaityk jų Istorijas po kelis kartus, matysi tų tautų pradžią ir gyvenimą iki šių laikų. Labai naudinga tau bus žinoti ir gausi platų supratimą apie šią pasaulę. Surinkta ir sudėta tau perlai mokslo ir žinios. Surinkta į vieną knygą tik imk ir skaityk, švieskis ir kitus šviesk. Rašyk dabar, nusipirk ir pradėk skaityti! Rasi joje ir daugybę paveikslų iš Istorijos viršminėtų tautų.

Francijos Revoliucija, 40 c. Tu girdi apie revoliucijas. Kaip puola carai, karaliai ir vėl kaip žųsta žmonės vieni kitus bežudydami, tas tau neaišku, nesupranti kodėl ir kokios priežastys tame yra. Skaityk Francijos Revoliuciją. Šita knyga kaip tik išleista, kad tave supažindinti su tuo reikalu. Gražiai ir aiškiai čia suprasi kodėl žmonija kaip jurių vilnys siibuoja. Nusipirk knygą pilna gražių paveikslų.

Žmogus Po Medžiu 50 c. Šešiosdešimtįs gražių prakalbų liečiančių visokius žmogaus gyvenimo reikalus.

KITOS MUSŲ KNYGOS:

Nuskendimas Titaniko 15 c. pirma didžiausia nelaimė šių gadynių nuo kurios iki dabar vien tik pražutis tęsėsi.

Valkata, Keturių Veiksmų Drama	35c.
Skambančios Stygos, eilės.	20c.
Dainos Juokeliai net linksta keliai	20c.
Geležiniai Nagai, puikus aprašymas	35c.
Istorija Apie Amžiną Žydą	10c.
Belaisvio Balsas, kareivio Esperantisto aprašymas karės	15c.

Pirkite šias knygas, naudokitės jom o męs rupinsimės padaryti jumi daugiaus naudingų knygų. Jeigu tau laikai geresni, turi darbą ir pinigą, tai kreipk savo gyvenimą ne keliu palaidumo. bet lavinkis ir mokinkis. Kas pirksite bent už porą dolerių knygų, męs visada pridėsime jums ką-nors dovanų. Rašykite:

"AMERIKOS LIETUVIS"
15 Millbury Street, Worcester, Mass.

Esperanto Kampelis.

TARPTAUTIŠKA KALBA.

Apie tarptautišką kalbą pirmausiai pakēlē klausimą kun. Schleieris. Kalba Schleierio išrasta praminta Volapuk. Bet 1-mas bandymas ne nusisekē ir niekas nenorējo pripažinti už tarptautišką. Vienok Volapukus pasirodē naudingu ir užinteresavo daugybę moksleivių tuomi klausimu. Didžiausiai užsinteresavo D-ras Zamenhofas, ir pats išrado naują kalbą Esperanto; jam labiausiai pasisekē ją ištobulinti ir parodyti vertę tarptautiškos kalbos.

Dr. Ludovic Zamenhof, gimē gruod. mēn. 3d., 1859., Bielostoko mieste, Lenkijoj. Mieste kuriame gyveno, radosi keturių tautų gyventojai: lenkai, rusai, vokiečiai, ir žydai. Kiekvieni su savo kalba ir papročiais gērējosi, o ant savo kaimynų su panieka, net ir su piktumu žiurēdavo. Vienok namuose buvo mokinami kad, esą visi žmonēs yra broliai vieni kitų. — Dr. Zamenhof žiurējo į jų mokinimąsi su nekantrumu ir kaip tik pradējo mokyklas lankyti priējo prie išvedimo, kad tos rasēs neapkenčia viena kitų, nes negalima suprasti minčių kiti kitų. Taip kad jau nēra brolystēs, bet jaučiasi lyg priešas.

Tarpe jų buvo didžiavimo priežastis mokintis savo persekiotojo kalbą

Jie patįs sakē, kad reikia tarptautiškos kalbos, kuri nei vieniem nei kitiem neprigulētų, butų neutrališka, tokiu budu nereikētų nei vieniems pasiduoti nē kitiems pasigērēti.

Dr. Zamenhof labai užsinteresavo tuomi ir nieko nelaukdamas ēmēsi už sunkaus darbo, idant patenkinti visus, pagal jų norą, su niekam neprigulminga kalba. 1878 gale su ta neprigulminga kalba jau ganētinai pirmyn buvo nužengęs. Ir gruod. 17 d. 1878 met. tarptautiškos kalbos gimimo buvo iškeltas apvaikščiojimas ir giedotas himnas naujoj kalboj. Tai buvo ir apvaikščiojimas viešpatavimo vienybēs ir santaikos, kuri turi buti atgabenta per josios pagalbą.

J. K. Miliauskas.

(Toliaus bus).

MOTERŲ SKYRIUS

Chicagos moterįs, kurios skalbia drapanas privatiškuose namuose dabar reikalauja riumer išskalbimą vienos sennynos drapanų.

*

Ponia Juliette King yra suorganizavus mergaičių skautų organizaciją, panašią į vaikų skautų draugiją.

*

Prieš karę, rukymas cigaretų buvo gana madoj tarp francuzų moterų, bet dabar didžiuma iš jų liovēsi rukę ir velyk sutaupina pinigus kuriuos pirmiau praleisdavo ant rukymo ir paaukauja juos del nupirkimo tabako kareiviams.

*

Ponia Hirooka, yra žinoma kaipo "Japonijos Geležinē moteris", užtai, kad ji yra viena iš gabiausių Japonijos finansierių ir viskas kuo ji užsiima, jei sekasi.

*

Petrogrado "mirties legijono" kareivēs sukilo prieš jų komandantę, ponią Butčkarevą užtai kad ji per aštriai elgiasi su jom.

*

Daugelis amerikonų moterų nori keliauti Francijon ir Anglijon del žingeidumo, idant galētų geriau suprasti kas dedasi karēs apsiaubtose šalyse. Bet Suv. Valst. valdžia yra pasiryžus neišduoti niekam pasportų, kaip tik tom, kurios galēs prirodyti kad užsiims karēs darbu tose šalyse.

*

Per 106 metus, Columbia Universiteto medikališkas departmentas priēmē vien vyrus studentus, bet dabar yra nutaręs priimti ir moteris lygiom tiesom su vyrais.

Sakoma, kad Italija stojo šion karēn tik iš priežasties Italijos karalienēs Elenos besistengimo. Karalienē Elena yra duktē Juodkalnijos karaliaus ir ji norējo kad Italija stotų į karę ant tos pat pusēs kaip jos tēvas.

*

Moterįs dabar galēs tarnauti kaipo prisiegdinti teisdariai (Jury) Austrijoj.

*

Dar pirmą kartą Vokietijos istorijoj, titulas "Muzikos Profesorius" tapo suteiktas moterei. Leipzigo universitete, taipgi, pirmutinē moteris prelegentas buvo paskirta.

*

Sakoma, kad moteris darbininkes yra daug sunkiau suorganizuoti negu vyrai.

*

Panelē Mabel E. Witte, neseniai tapo paskirta teisių profesorium Columbia universitete, New Yorke. Ji mokins moteris tų teisių, kurias butinai reikia žinoti, idant tinkamai apsiginti save, savo sąvastis, vaikus ir taip toliau ir nesileisti niekam apgauti.

Pigus citrinų pajus.

2 dideliu šaukštu cornstarch.
¾ puoduko cukraus.
1 puodukas verdančio vandens.
1 citriną.
1 kiaušinį.

Kaip daryti: Sumaišyk verdantį vandenį, cukrų ir citrinos nutarkuotą žievę. Atskirai ištarpink cornstarch truputyje šalto vandenio ir sumaišyk su citrinos sultimi ir su truputi išplaktu kiaušinio tryniu. Įmaišyk pirmą mišinį į antrą ir viryk iki bus tiršta. Turēk gatavai iškeptą pajaus apačią, užpilk mišiniu ir ant viršaus uždēk kiaušinio baltymą stipriai išplaktą kartu su šaukštuku cukraus. Leisk stovēti pečiuje iki viršus parus.

Škotų obuolių pudingas.

Nulupk 6 rugščius obuolius ir išimk jų šerdis. Sudēk obuolius į gilų molinį bliudelį ir įdēk į nelabai karštą pečių. Nereikia dadēti vandenio. Leisk kepti iki bus minkšti. Tada įmaišyk ½ puoduko rozinkų, apiberk cukrum (pagal skonį) ir pridēk šaukštą arba du citrinų sulčių ir biskį nutarkuotos citrinos žievēs. Uždengk bliudelio viršų su pluta paprastos pajaus tešlos. Padaryk keleta skylių plutoje, kad garas galētų išeiti, kepk karštame pečiuje iki pluta iškeps. Padēk ant stalo dar karšta. Reikia valgyti su smetona arba su saldum pienu.

Bulvių pyragaičiai.

2 puoduku miltų
2 šaukštuku baking powder
2 puoduku bulvių.
2 valgomu šaukštu sviesto
1 šaukštą druskos
Saldaus pieno.

Kaip daryti. Išsijok kartu miltus, druską ir baking powder. Įmaišyk sviestą su šakute arbas su peiliu. Pridēk du puoduku šaltų išvirintų ir sugrustų bulvių. Pridēk ganapieno kad padaryti minkštą tešlą. Išvoliok tešlą iki turēs apie colį storio. Supiaustyk teślą į mažus apskričius keturkampius šmotelius. Kepk karštame pečiuje.

Cibuliai ir duonos trupiniai.

6 dideli cibulius.
duonos trupinių.
sviesto
pieno
pipirų ir druskos.

Kaip daryti: Suraikyk cibulius, nuēmus odą ir viryk juos verdančiame vandenyje apie 10 minutų. Tada nusunk. Ištaukuok arba išsviestuok molinį bliudelį. Įdēk eilę cibulių, tada eilę baltos duonos trupinių. Apibarstyk druską ir pipirais; uždēk kelis mažus šmotelius sviesto ir užpilk truputį saldaus pieno. Tada uždēk naują eilę cibulių, trupinių ir tt. Viršutinē eilē turi buti trupinių. Kepk įki trupiniai bus gražiai parudę.

Salt Lake City (Utah valstijoj) metalinių industrijų darbininkų unija išsikovojo 35 c. ant dienos mokesties pakēlimą ir privertē kompanijas pripažinti jų uniją.

*

Perdētiniai paprastųjų darbininkų (common laborers) tarptautiškos unijos praneša kad 36 naujos lokalinēs unijos susitvērē per praeitus tris mēnesius.

*

Danijos stovinti kariumenē taikos laike susideda iš 12,500 kareivių. Karei iškilus, buvo sumobilizuota net 45,000 kareivių bet šiomis dienomis nutarta vēl sumažinti kariumenę, nes jos užlaikymas perdaug lēšuoja.

Pabēgēliai jieško giminių.

Karv. Juozas Klimašauckas, Suvalkų gub. Kalvarijos apskr., Brazavo kaimo. Jieško savo brolių Kaz. Klimašaucko, Jono Klimašaucko ir Petro Klimašaucko.

2) **Rusinavičiutē**, nerašo iš kur paeina, sveikina savo brolį Jurgį, Antaną ir seserį Pauliną; gyvena Maskvoje.

3) **Stanislovas Marčiulionis**, Suvalkų gub., Senapilio pav. Pagermonio valsč. Buckiemio sodžiaus, jieško savo giminių ir pažįstamų.

Radę savo pažįstamą, parašykite mums laikraščio numerį ir numerį pajieškojimo, męs prisiųsime jum giminių laiškus.

"Amerikos Lietuvis",
15 Millbury st.,
Worcester, Mass.

UŽKIETĒJIMAS

Tuojaus pereis vartojant Severos Kepinines pigulkas. P. Thomas Sitko, Manifold, Pa. rašo mums: "Po vartojimui Severos Kepinių pigulkas mano viduriai ējo reguliariškai." Severos Kepenims pigulkos labai geras suminkštinimas del nutaikymo kepenų nesveikatos, užkietējimų, galvos skausmo, svaigulio, ir tulžiavimo. Kaina 25 c. visose aptiekose. Jeigu negali gauti Severos Kepenims pigulkų jusų aptiekoje, užsakyk tiesiog nuo W. F. Severa Co., Cedar Rapids, Iowa.

Rusija nutarē padirbti šepečius iš šerų vieton išeksportuoti juos kaip pirmiau.

* * *

Japonai visai nevartoja guzikų nē kabių del užsegiojimo savo drapanų. Jie atlieka tą vartojant visokių rušių šniurelius.

DIDŽIAUSIA LIETUVIŠKA
KRAUTUVĒ!

Užlaikau geriausius čeverykus, siutus, overkotus del vyrų, moterų ir vaikų. Didelē dalis moterų ir merginų drabužių. Taipgi užlaikau visokių auksinių pasidabinimų.

D. T. STANKUS
372 Millbury St. Worcester, Mass.

ANT PARDAVIMO!

Parsiduoda poolruimis su 4 stalais. Pulruimis prijungtas prie Barbernes lietuviškos. Lietuvių ir lenkų apgyventoje vietoje. Biznis eina labai puikiai. Priežastis pardavimo, vienas negali apsidirbti su pulruimiu ir barberne. Atsišaukite:

Leonas Vaiša,
177 Green st. Worcester, Mass.
(43)

BIJOU TEATRE

Bus rodoma kas Seredą
PEARL WHITE
Naujame Serijale
'LIKIMO ŽIEDAS'

NEATIDĒK, BET PIRK ŠITA MAŠINĄ DABAR.

Vienas iš naudingiausių išmislų gaspadinei. Iš vieno svaro sviesto ir vienos kvortos pieno, padarysi 2 svaru sviesto ir viestas bus šviežiutēlis, turēs skanų smoką, persivalys ir netalpins savyje apgavingų primaišynų; reiškia nebus adultaravotas.

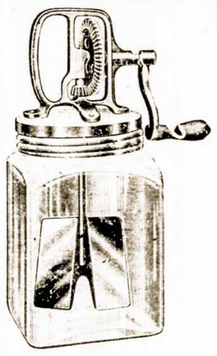

Išrokuota, kad per metus sučēlysi 25 dol. turēsi šviežią sviestą. Jeigu kada užsiliks smetonos ir tai galēsi sumušti į sviestą. Muštuvas stiklinis druai padarytas. Visas paaiškininas bus lietuviškai išdrukuotas, kaip su juom apsieiti. Męs ją garantuojam, delto kad męs pačis vieną vartojam ir žinome kad teisybē. Prisiųsk 2 dol. o muštuvą su patarimu tuojaus apturēsi. Arba užrašyk bent 4 "Am. Liet." skaitytojus, o mašinēlę gausi dovanų.

M. Paltanavičia,
15 Millbury st. Worcester. Mass

Parankus Daiktas
Mašininē Yla

Ji siuva taip kaip mašina. Kaina tik 75 c. Užrašyk ant meto "Amerikos Lietuvį" savo draugui, gausi šitą ylą dovanų.

"Am. Lietuvis",
15 Millbury st.,
Worcester, Mass.

Amerikos Lietuvio agentas
F. SAKALAS,
25 Shelmerdine st., Rochdale Rd.
Manchester, England.

FRANCIJOS REVOLIUCIJA, antra nauja knyga, kurią lietuviam reiktų perskaityti, nes tai veidrodis to kas dabar Rusijoje darosi. Męs ją skubinom padaryti, kad musų žmonēs pasinaudotų ir išvengtų daugelio tuščių ginčių ir gal kraujo. Jos kaina 40 c. Kviečiame visus šitą knygą sau parsitraukti.

"Amerikos Lietuvis",
15 Millbury st. Worcester, Mass.

PARSIDUODA FARMA.

29 akr. žemēs, trobos visai naujos. 1 karvē, 5-tas kiaulių. Apie 100 bušelių bulvių. Kopustų, burokų ir kitokių daržovių, 10 c. nuo Worcester, pusē valandos nuo karo. Tas viskas tik virš $1400. Paimkie Spencer karą ir ir išlipkie Leicester and Paxton st. ir pasiklauskie:

John Stelmok,
Leicester, Mass.
(43)

V. GĖLEVIČIA,
98 John st., New Britain Conn.
Musų agentas, užrašo Amerikos Lietuvį ir parduoda knygas.

LIETUVIAI IR LIETUVAITĒS!

Noriu aš jus prasergēti, kad butum prisirengę pasitikti šaltąją žiemą, kuri jau beveik matosi,

ir dabar greitai artinas, jeigu apsaugot save nuo peršalimo tai reikia turēti atsakančius šiltus rubus, o jeigu ingyti šiltą ir gražiai pasiutą overotą, arba plošsių, tai ateikite pas J. Baltromaitį, jis jums tikrai patarnaus labai sąžiniškai ir už žemiausią kainą. Pasiuvam rubus pagal vēliausias madas. Tikras lietuvis, **J. Baltramaitis, 581½ Millbury st. Worcester, Mass.**

PIRKITE GRAFOFONUS IR REKORDUS "AM. LIETUVIO KRAUTUVĒJE.

Tuomi pagelbēsite mums platinti apšvietą tarpe lietuvių.

Grafofonas didžiausias namų palinksmintojas. Gali išgirsti geriausius dainius, muzikantus, chorus, juokingus monologus, ir visose kalbose ir iš visų dalių svieto. Palinksminkite savo šeimyną ir svečius. P. M. Petrauskas pastaruoju laiku įdainavo kelias puikias daineles. P. Čižausko ir p-nios Čižauskienēs, taipgi gražios naujos dainos. Brooklyno choras labai gražiai įdainavo "Ant Kalno Karklai siubavo" ir kitas. Parašyk, prisiusime katalogą. Duodamas užsakymą pinigų nesiųsk, kaip prisiųsime daiktus ant vietos apsimokēsite.

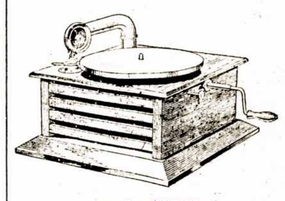

Prekē $15.00.

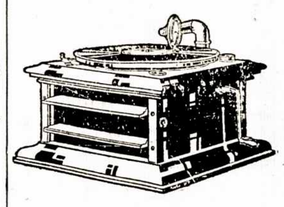

Prekē $17.50c.

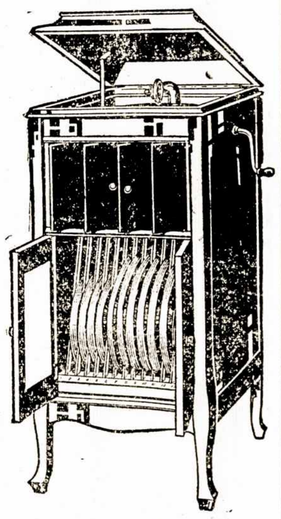

Prekē $85.00

Rašyk

"AMERIKOS LIETUVIS"
15 Millbury Street, Worcester, Mass.

KARĖ
Reik Daryti Maistas!

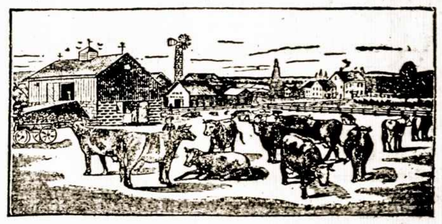

Užsisakyk knygą, kaip taisyti daržus ir auginti daržoves. Dabar laikas visiem šitą knygelę turēti. Prisiųsk 20c. markēm, o apturēsi knygą. Rašyk tuojaus

"Amerikos Lietuvis"
15 Millbury Street
Worcester, Mass.

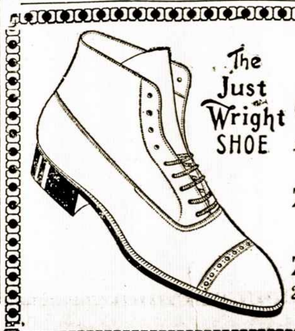

GERIAUSIA
Ceverykų Krautuvē
Jeigu nori nerų drutų ir smagių Čeverykų ateikite pirkti pas
Ziurinską ir Amutį
o visada busi užganėdintas savo pirkimu.
Ziurinskas ir Amutis
27 Millbury St., Worcester, Mass

Sveikata pajiegos ir energija

DYKAI

ŠITAS BRANGUS VADAS Į SVEIKATĄ

Jame aprašoma aiškioje, paprastoje kalboje apie tokias ligas, kaip siflis arba kraujo užnuodijimas, spuogai, odos ligos, seni skaudulai, triperis, užkrečiamos ligos, nerviškas silpnumas, nusilpnėjimas, spermoterea, kvaitulys, puslė, inkstų ir ligos lytiškai-šlapimo organų ir kitos ligos, kurios tik kankina vyrus ir moteris ir pasako, kaip tos ligos gali buti pasekmingai gydomos tamistos namuose už labai mažą atlyginimą.

Šita dykai duodama knyga jums taip-gi pasakys apie musų pasekmingą gydymą tokių ligų, kaip pilvo bei jalnų negalės, tulžingumas, prietvarius, raudonoji gysla, reumatizmas, kataras, dusulys ir panašios ligos.

AR TAMISTA KENTI

nuo skaudėjimų strėnose; nuo skaudžiu ir skaudančių sanarių; nuo galvos skaudėjimo; nuo apetito nustojimo; nuo aprugusio pilvo; nuo atsiriaugėjimo maisto; nuo vėmimo; nuo tulžingumo užsiulimų; nuo apdengto liežuvio; nuo blogo kvapo; nuo negalėjimo miegoti; nuo blogų sapnų. Ar esi silpnas, lengvai sujudinamas, nervingas, piktas bei greitai užgauniamas, nuilsęs ir nusilpęs rytmetyje? Ar turite juodus plėtmus apie akis, ambicijos nustojimą gėdinimasi draugijes? Ar ėsi nusiminęs, nuliudęs ir ar turi širdgėlą? Tie symptomai nurodo, kad jusų kunas yra blogose sanlygose ir kad jums reikalinga medikališka priežiura ir patarimas.

Musų brangi dykai duodama knyga pasakys jums faktus apie tokias ligas, negalės ir simptomus. Ji pasakys jums apie musų gydymą delei sugrąžinimo žmonių į jų senąjį linksmą sveikatą, spėką ir stiprybę — ir kaip tapti vyru tarp vyrų. [illegible] ir [illegible] svetimą patarimą ir informacijes kurias kiekvienas vyras ir moteris turi žinoti ir sekti — ypač svarbi tiems, kurie ketina [illegible] savo kentėjimu ir kaip jusų negalės gali buti sveikinamos. [illegible] brangų vadą į sveikatą ir pasinaudokite jo laiku sutiktu patarimu [illegible].

Pristąskit Šitą Dykai Duodamos Knygos Kuponą Šiandien

DR. J. RUSSELL PRICE CO., 1,501 9 So. Clinton St., Chicago, Ill., U. S. A.

Brangus Daktarai: [illegible] pasiųsti vyrai dykai, apmokėta paštu, jusų brangią nuliuksinę knygą.

Vardas ir pavardė .....

Gatvė ir Nuo .....

Miestas ..... Valstija .....

JONAS NAUJOKAITIS
"Amerikos Lietuvio" agentas.
47 Planet str. Commercial Rd. E.
London, England.

Sergančios Moterįs

Užlengusiom ligom, kurios neturi vilties išgydyti, kreipkitės pas mane o aš gydau visokias ligas. Išgydau reumatizmą greitu laiku ir taip pat baltas ligas ir priepuolius.

ONA KUPSTIENĖ
366 Millbury st.
Worcester, Mass.

GERI DANTIŲ REIŠKIA GERĄ SVEIKATĄ.

Prižiurome ir sutaisome DANTIS GERIAUSIAI. Ateikite

DR. WILLIAM B. McDONALD
DANTISTAS
154 Front St., Worcester, Mass.

PETRAS CIVINSKAS
Seniausias Lietuviškas
GRABORIUS
Parsamdau kajetas del vestuvių ir laidotuvių.
Taipgi perku ir parduodu namus.
411 Millbury St. Worcester, Mass.
TEL. PARK [illegible]

PUIKI UŽEIGA PAS ANTANĄ SVIDERSKĮ

Jis laiko puikų restaurantą, saliune, netoli nuo stoties. Pakeleivingiem ir Worcesterio lietuviams labai paranku. Visada priimnus patarnavimas, prie gerų valgių galima gauti ir išgerti. Atminkit adresą:

29 Grafton St.,
Worcester, Mass.

$2.00 į dieną $2.00 į valandą

KURIS

JUMS GERIAUS PATIKTŲ

Geri "Lietuvos" laikraščio agentai lengvai padaro po $2.00 į valandą liuosu nuo darbo laiku.

Jųs turite progą tą patį padaryti. Ir nereikalaujate savo darbo nuo [illegible]. Klauskite platesnių informacijų, rašydami.

"LIETUVA"
814 W. 33rd St. Chicago, Ill.

ADVOKATAS IŠ BOSTONO

R. F. WELZANT

Sudžia Pakajaus

Stoja į visokius teismus, užsiima visokiom provom advokato, kriminališkom civilinom ir reališkom. Jo pagelbininkas priima provas kas dien, išskyrus šventes. Ofisas atdarytas nuo 9 val. ryto iki 5 val. vak. Kai reikalas pasidaro [illegible] [illegible] atdarytas. Antrom vakarais nuo 7 iki 9 vakare.

OFISAS SLATER BUDINKE, 390 MAIN ST., WORCESTER
Rezidencas 911 imk Elevatorius, Tel. Park 1149

BOSTONO OFISAS 40 COURT STREET TEL. FORT HILL 297

A. M. Martaus Knyga. LIETUVOJE EUROPOS KARĖS METU. Jeigu neturi šitos knygos tai skubinkis gauti. Viena iš geriausių knygų apie Lietuvoje atsitikimus laike karės. Kas ją skaitė prisiunte padėkavones. Tik 50 c. Rašyk

"AMERIKOS LIETUVIS"
15 Millbury St., Worcester Mass.

Nepamirškite musų

Drapanų ir čeverykų KRAUTUVES

Naujausios mados sutai, skrybelės, marškiniai, kaklaraiščiai, čeverykai vyrams ir moterims. Kviečiame visus brolius ir seseris pirkti pas mus, nes pigiau niekur nerasite; geriau pas savą negu kur kitur.

Kviečiame visus atsilankyti

V. GINKUS
52 Millbury Str.
Worcester, Mass.

KUR BĖGI JONUK?

—Aš bėgu į Conlins čeverykų krautuvę.

10 Vernon Square.

Tę parduoda gerus čeverykus.

Kuopni Vaistai
ir užtikrintos
GYDUOLĖS.

Mes esame importuotojais visokių vaistų ir galime pristatyti visados kuopnausius ir šviežiausius tuos vaistus. Pas mus galite gauti ir plačiai žinomas gyduoles Grohlevskio kaip Zonjaczuk, Rožių balsamas ir visą eilę Severos gyduolių pas mus galite visada gauti.

Importuoti vaistai pas mus galima gauti. Musų kainos yra žemiausios.

Daktarų receptai kegeriausiai speciališkai sutaisomi

BREWER & CO.
56 FRONT STREET,
WORCESTER, MASS.

Užsakymus prisiųsti paštu, greitai išsiųsdomi.

Geriausios Gyduolės nuo
REUMATIZMO
Dr. HENDERSONS
HERB PIGULKOS

Kas kenčia nuo reumatizmo gali buti sveiki vartodami šitas gyduoles. Tik $1.00 už baksnėlį gaunama pas

M. PALTANAVIČIĄ,
15 Millbury St., Worcester, Mass.

E. G. KLIMAS

Seniausias Worcesterio kostumeriškas kriaučius.

Siuva puikiausius siutus, overkotus, taipgi išvalo, taiso ir prosina.

Nepamirskite adreso

E. G. KLIMAS
4 Lafayette St., Worcester, Mass.

JOHN CHERNIUS,

Lietuviškas Fotografistas.

Atliekame darbą gražiai, pigiai ir greitai. Nutraukame paveikslus sunbose.

Malevojame didelius paveikslus visokiom malevom už žemiausią pinigą. Turime visokių rėmų del paveikslų ir spilkų visokio didumo.

Prisiejus reikalui nepamirškite lietuvio.

24 Millbury St., Worcester.

Tel. Park 2385

DIRVA

Didžiausis ir naudingiausis laikraštis.

Neužsiima barnėmis nė polemikomis.

Talpina daug žinių.

Talpina daug mokslišką ir pamokynančių straipsnių.

"DIRVA" verta skaityt kiekvienam lietuviui ir lietuvei.

TIK $1.50c. METAMS.

Ant pažiuros vienas No. Dykai.

"DIRVA"
2004 ST. CLAIR AVE - CLEVELAND, OHIO

A. KULBICKAS,
"Amerikos Lietuvio" agentas,
7602 Aberdeen ave. N. E.
Cleveland, Ohio.

PUOŠIMAS NAMŲ

Norėdami molevoti, baltyti ar popieruoti ir šeip kaip nors padaryti, kreipkitės pas mus, darbą atliksime labai gerai, gražiai ir drutai ir už žemą kainą.

D. T. STANKUS, D. PETRAUSKAS
372 MILLBURY ST.
Worcester, Massachusetts.

DIDELĖ KNYGA!

ISTORIJOS ŠALIŲ DALYVAUJANČIŲ DABARTINĖJ KARĖJ

Ką tik išejo

"AMERIKOS LIETUVIO" SPAUSTUVĖJ

Istorija Vokietijos	Istorija Rumunijos
Istorija Austr.-Vengr.	Istorija Italijos
Istorija Francijos	Istorija Serbijos
Istorija Anglijos	Istorija Turkijos
Istorija Rusijos	Istorija Juodkalnijos
Istorija Bulgarijos	Istorija Belgijos.

Su daugybe paveikslų iš istorijų tų paminėtų tautų. Pirmutinė tokia knyga Lietuvių kalboje, nušviečianti praeitį. Kviečiame musų skaitytojus šitą knyga sau įgyti kaip tik bus gatava.

"Amerikos Lietuvis"

15 Millbury St., Worcester, Mass.

VIETINTĖLĖ LIETUVIŠKA

UŽEIGA

Užlaikome geriausi Ice Cream, Sode, Cigarus Cigaretus ir Frutus.

Užprašome visus

PETRAS DĖDYNAS
85 Millbury St., Worcester, Mass.

"AMERIKOS LIETUVIO"

SPAUSTUVĖ

SPAUSDINA VISOKIUS SPAUDOS

DARBUS

KAIP TAI:
Knygas, Konstitucijas, Vizitines ir Biznio Korteles, Užprašymus Vestuves, Perstatymus į Balius, Programus, Afišas, Tabeles, Cirkuliorius, Plakatus, Laiškams ir Konvertams Antgalyius, Sieninius Lietuviškus, Lenkiškus ir Angliškus Kalendorius, Etc. -:-:-
DARBA ATLIEKA GRAITAI PIGAI IR GRAŽIAI. -:- -:- -:-

"Amerikos Lietuvis"
15 MILLBURY STREET
WORCESTER, MASS.

ATEITIS savo skaitytojams duoda labai daug naudingų raštų apie žmonių sveikatą ir ligas, taipgi apysakų, juokų, eilių, paveikslų. Turi savo korespondentus visoje Amerikoje, taipgi Lietuvoje, Rusijoj, Vokietijoj, Francijoj, Anglijoj ir kt. **"Ateities" kaina** metams $2.00, pusei metų $1.00. Užsieniuose metams $2.50 Pasižiūreti **viena numeri siunčiame dovanai.**

"Ateitis", 366 Broadway, So. Boston, Mass.

IŠRADĖJAI!!!

Jeigu norite gaut patentą ant savo išradimo trumpam laike ir jį parduoti, rašykite reikalaudami **dykai patarimo** ir **"Vadovo Išradimų" ---ką išrast ir kaip užpatentuot** ir rašykite **gvaranciją.** Bandydami ir egzaminacijos modelių arba bražinių darome **dykai.** Ofisas musų randasi **Washington'e,** kur yra Departmentas Patentavimo.

AMERICAN EUROPEAN PATENT OFFICES (A.L.)
256 Broadway, New York, N. Y.

Geriausias Blekorius!

PELENŲ SIETUS, TRIUBAS IR BAČKAS DAROME IR TAISOME.

Blekes stogus, boilerius, šilto oro pečius įdedame ir taisome. Garo gazo ir vandens triubas įvedame ir taisome. Darbą gerai ir nebrangiai atliekame.

Smith Heating & Ventilating Company
34, 36 ir 39 Bartlett Street, ties Trumbull Square
WORCESTER, MASS.

Liet. Kat. Sąvaitinis Laikraštis "DRAUGAS"

"DRAUGO" sandarbininkų skaičiuje yra rimčiausieji ir žymiausieji lietuviai veikėjai ir rašytojai. Jame paduodama daug žinių iš draugijų ir visuomenės judėjimo. Visi dienos klausimai yra svarstomi rimtai ir teisingai. -:- -:- -:- -:- -:- -:- -:-

Prenumerata Amerikoj $2.00 metams. $1.00 pusei metų.
" Kitose šalyse $3.00 met. $1.50 pusei metų.

Pažiurėjimui siunčiamas vienas numeris veltui.

Adresuokite:

DRAUGAS PUBLISHING CO.,
1800 W. 46th St., CHICAGO, ILL.

Kada Busi Alkanas Atsilankyk į

Lietuvišką Restauraną

Geriausia ir parankiausia vieta lietuviams užeiti. Gaminame visokius valdgius švariai. Kviečiame visus lietuvius, kaip vietinius, taip ir pakeleivius atsilankyti, ant žemiau paduoto adreso:

Petras Balčiunas, 4 Millbury St.
Worcester, Mass.

Tel. Cedar 2404

DR. F. B. PUSKUNIGIS
17 MILLBURY STREET WORCESTER, MASS.

Priimaligonius sekančiose val.
nuo 8 iki 11 prieš piet,
nuo 1 iki 3 po piet,
nuo 7 iki 9 vakare.

J. Dirsa ir K. Konopka
32 Millbury k. Lamartine Sts
WORCESTER, MASS.

Puikiausia Užeiga

pakelingam ir kiekvienam lietuviui gerai užeiti. Alutis gardus, Šnapšelis skanus, Vynas, Cigarai nesuskaitomam pasirinkime. Nepamirškite!

NAUJAS ADVOKATAS

BENJAMIN MENDELSOHN

Advokatas

Veda visokias provas teismuose. Kalba slavoniškai, lenkiškai, serbiškai, hrovatiškai, rusiškai ir vokiškai. Ima provas šios šalies ir krajavas.

931-932 Slater Building
390 Main St., Worcester, Mass.

JAU IŠĖJO IŠ SPAUDOS
TRIVEIKSMĖ KOMEDIJA

DAKTARAS iš PRIEVARTOS

ŠĮ KOMEDIJĄ parašyta garsaus francuzų dramaturgo--*Moliere*; Lietuvių kalbon išvertė *Ona Albertienė.*

Kaina... .....20 centų.
(S.L.A. nariams tik pusė kainos)

MOLIERE buvo vienas iš garsiausiųjų francuzų dramaturgų, rašusių sceniškus veikalus paremtus ant visokio luomo žmonių gyvenimo bei elgimysi. Ši komedija — DAKTARAS IŠ PRIEVARTOS — yra viena iš gerųjų jo veikalų, labai pritinkančių kiekvienai scenai ir lengva perstatyti.

STOKA gerų sceniškų veikalų, ypač komedijų, paskutiniais laikais pasirodė tame, kad musų lietuviška scena užėmė labai menki veikalukai, kartais-gi net labai negražųs.

TEATRALĖS GRUPOS, kurios užsiima perstatymu geresnių veikalų, šią komedija los su dideliu pasisekimu, nes tai pirmiena musų scenoje.

NORINTIE susipažinti su minimuoju rašytoju, šioje kningelėje ras jo biografiją bei suminėtus svarbesniuosius jo veikalus

KNINGELE turi apie 60 puslapių, gražaus darbo; viršeliai dviem spalvom — juoda ir raudona — atspausdinti ir duoda skaitytojui gerą įspudį.

Reikalaudami kningelių užsakymus ir pinigus siųskite adresu:

A. B. STRIMAITIS
307 W 30 St., New York, N. Y.

HOTEL VERNON

Prop. M. Mc. CADY

Puikiausis hotelis vietoje Lietuvių apgyventoj.

VERNON SQUARE,
WORCESTER, : : MASS.

ŽUVŲ RINKA

Šviežiausias žuvįs, oisterius, klemsus, vėžius, taip-gi marinavotus galima gauti kenes. -:- -:-

Tyras Cod Liver aliejus ir gyvi vėžiai ant pardavimo žmonėms ir į krautuves.

Sullivans Vernon Sq. Fish Market