AMERIKOS LIETUVIS

LITHUANIAN AMERICAN

No. 44 Vol. IV | Tel. Park 6407 | WORCESTER, MASS. 1 d. Lapkričio-Nov., 1917 m. | 4 cents per copy | Metas 4

Entered as second-class matter September 29, 1914, at the post office at Worcester Massachusetts, under the Act of March 3, 1879.

"Tėvynė" 807 W. 80th St.

Didis Italų Pralaimėjimas. 100,000 Italų Paimta nelaisvėn. Teutonai įsiveržė Italijon.

Keleta svarbių italų miestų paimta. Francuzų ir anglų laimėjimai vakaruose. Suv. Valstijų kariumenė stojo į pirmos linijos apkasas. Vokiečiai traukiasi Rygos fronte. Rusijoj laukiama naujos revoliucijos; bolševikai rengiasi paimti valdymą į savo rankas. Rusų užsienio dalykų ministeris sako negalima duoti pilnos neprigulmybės Lietuvai. Brazilija paskelbė karę Vokietijai. Laisvės paskola siekia virš 5 bilijonų.

Karės Žinios

RUSAI SUTEIKĖ VOKIEČIAMS SMUGĮ ANT JURIŲ.

Petrograd, spal. 23. Rusų admiraltija praneša, kad praeitos sąvaitės kovojime Baltijos juroj, rusų laivynas tikrai narsiai kovojo nežiurint to kad priešai ant jų užsipuolė su kur kas didesnėm spėkom. Rusų laivyno nuostoliai buvo tik mušio laivas Slava (13 516 tonų) ir vienas naikintojas laivas (1,110 tonų).

Admiraltija sako kad per minas, submarinų užpuolimus ir artilerijos šaudymą du vokiečių drednautai (didžiausi karės laivai), viens skraiduolis, 10 torpėdinių laivų, viens transportas ir daugelis minų naikintojų buvo sugadinti. Jų galutinis likimas nėra žinomas rusams. Jie tikrai žino tik kad 6 priešų torpėdiniai lavai nuskendo.

ANGLAI NETEKO 2 KARĖS LAIVŲ.

Londonas, spal. 23. Anglų pagelbininkas skraiduolis Orama tapo sutorpėduotas ir nuskendo. Anglų naikintojas laivas nuskendo susidaužyme su kitu laivu. Orama buvo 12,927 tonų. Visa jos įgula išgelbėta. Nuo naikintojo laivo išgelbėta 2 oficieriai ir 21 jureivis.

25 ANGLŲ PREKYBOS LAIVAI NUSKANDINTA.

Londonas, spal. 24. Minos arba submarinai nuskandino 7 anglų prekybos laivų po virš 1600 tonų ir 8 po mažiau nė 1600 tonų per praeitą sąvaitę.

TEUTONAI PRADĖJO DIDELĮ OFENSYVĄ ITALŲ FRONTE.

Londonas, spal. 24. Austrų pulkai, gavę didelius vokiečių sudrutinimus ir daug artilerijos pradėjo tvirtą ofensyvą prieš italus, bandydami apsupti šiaurinį italų sparną naujame italų fronte Julian Alpuose. Išlaukinės italų pozicijos netoli Flitsch, Tolmino ir ant Bainsizza augštumų pateko į teutonų rankas. Vokiečiai praneša, jog paėmė kelis tukstančius nelaisvių.

FRANCUZAI JAU TURI 8000 NELAISVIŲ.

Paryžius, spal. 24. Francuzai praneša, kad dideliame mušyje ant Aisne upės, kuriame jiem taip pasisekė, jie paėmė jau suvirš 8,000 vokiečių nelaisvėn. Taipgi 70 kanuolių, 30 minų metančių mašinų ir 80 kulkosvaidžių.

Berlinas praneša, kad vokiečiai pradėjo trauktis ant plataus fronto Rygos link, visai nekliudomi rusų; t. y. vokiečiai pasitraukė savu noru.

TEUTONAI PAĖMĖ 10,000 ITALŲ.

Berlinas, spal. 25. Vokiečiai praneša, kad Flitsch, Tolmino rajone, austrai-vokiečiai užėmė svarbias italų pozicijas ir paėmė suvirš 10,000 nelaisvių. Italai tvirtai priešinosi, bet negalėjo atsilaikyti.

Roma praneša, kad ant Bainsizza ir San Gabriel augštumų, teutonų atakai buvo sulaikyti ir italai paėmė keletą šimtų nelaisvių kontratakuodami.

FRANCUZAI VĖL ATMUŠĖ VOKIEČIUS.

Londonas, spal. 25. Šiandien francuzai vėl atakavo į piet-rytus Laon per platų frontą, ir nušlavė vokiečius atgal iki pasiekė Oise - Aisne kanalą. Keleta augštumų pateko į francuzų rankas. Per praeitų trijų dienų mušius francuzai paėmė nelaisvėn 200 oficierių, 12,000 kareivių, 120 kanuolių ir kelis šimtus kulkosvaidžių ir minų metančių mašinų.

Naktyje 24 ir 25 spalio, francuzų lakunai nušovė 25 priešų orlaivius, vokiečių linijose.

VOKIEČIAI PASITRAUKĖ 15 MYL. NUO RYGOS.

Petrograd, spal. 25. Vokiečiai pasitraukė 15 angl. myl. atgal Rygos rajone. Besitraukdami vokiečiai sunaikino budinkus, sugadino kelius ir išekspliodavo tiltus.

Karės ekspertai Petrograde mano, kad vokiečių pasitraukimo tikslas yra sutrumpinti ir taip sudrutinti frontą, kuris gina Rygą, kad rusams negalima bus atimti tą miestą. Vokiečiai taipgi su trumpino savo Baltijos frontą ant apie 30 angl. myl. Taip darant jie atėmė visą naudingumą rusų pozicijų, ant kurių daug darbo buvo padėta. Dabar rusai turės pasidaryti naujas pozicijas arčiau prie priešų naujų linijų.

Susikirtimas su Dėde Samu.

ANGLŲ- FRANCUZŲ LAIMĖJIMAS.

Londonas, spal. 26. Francuzai ir anglai sudavė vokiečiams didelį smugį šiandien Francijos ir Belgijos frontuose. Belgijoj, anglai ir francuzai, Ypres rajone, nustumė vokiečius žymų tolį atgal ir užėmė keletą didžiai svarbių pozicijų. Užpuolimai buvo labai smarkiai įvykdinti nežiurint šalto lietaus ir blogos žemės. Francuzai net perbrido per dvi upes, kur vanduo jiem pasiekė iki pečių. Nelaisvių paimta suvirš 800.

Francijoj, francuzai visai arčiau prie Laon eina. Jie užėmė dar vieną kaimą ir augštumą ir paėmė daugiau nelaisvių. Kanuolių jie jau turi paėmę į 160, ir daugybę taip visokio grobio.

VOKIEČIAI ĮSIVERŽĖ Į ITALIJĄ.

Londonas, spal. 26. Italai prisipažysta kad spaudžiami teutonų, turėjo apleisti svarbias Bainsizza augštumas.

Berlinas praneša, kad teutonai jau paėmė 30,000 italų nelaisvėn ir 300 kanuolių. Taipgi sako, kad teutonai jau įsiveržė į Italiją, netoli Tolmino.

SUV. VALST. KAREIVIAI KARĖS FRONTE.

Washington, spal. 27. Gauta pranešimas iš Suv. Valst. kariumenės viršiausių kvatierų Francijoj, kad keleta batalijonų amerikonų kareivių jau tapo pastatyti į pirmos linijos apkasas, ant ramesnės dalies francuzų fronto. Amerikonų artilerija jau pradėjo šaudyti vokiečių apkasas.

60,000 ITALŲ PAIMTA NELAISVĖN.

Londonas, spal. 27. Italai pripažysta, kad austrai - vokiečiai, turint milžiniškas spėkas, ir vadovaujant garsiam maršalui von Mackensen, perėjo per italų rubežių ir dabar veržiasi pirmyn italų provincijoj Friuli. Anot italų pranešimo, teutonai kovoja netik spėka, bet ir apgavyste, nes žengdami pirmyn jie plevėsuoja milžiniškas vėliavas su žodžiu: "Taika". Miestai netoli fronto yra greitai apleidžiami civiliškių. Visa pramonė sulaikyta.

Sakoma teutonų yra keturis syk tiek kiek italų šiame fronte.

Berlinas praneša, kad viršiausias teutonų komandantas šiame ofensyve yra Austrijos imperatorius Karolis. Teutonai netik užėmė daugybę svarbiųjų kalnų, kaimų ir tt. bet jau paėmė suvirš 60,000 nelaisvių ir 500 kanuolių.

Anglam ir francuzam tolyn sekasi Belgijoj ir Laon rajone. Francuzai užėmė 4 naujus kaimus Belgijoj. Nuo vakar tapo paimta suvirš 1100 nelaisvių.

AUSTRAI ATSIĖMĖ GORIZIJĄ; PAĖMĖ 100,000 ITALŲ.

Londonas, spal. 28. Austrai krato visą italų frontą nuo Julian Alpų iki Adriatikos jurių. Nustumę italus atgal į Italiją keliose vietose, austrai užėmė ir italų miestą Cividale, ir gresia pavojų Venecijos provincijai.

Austrai atsiėmė didžiai svarbų miestą Gorizija, ant Isonzo upės, Italai, anot austrų pranešimo, jau pasitraukė anapus Isonzo. Paskutiausias Berlino pranešimas sako, kad italai jau neteko 100,000 nelaisvių ir daugiau nė 700 kanuolių.

Cividale, sakoma kuone visas sudegintas.

Gorizią italai atėmė nuo austrų rugs. 1916 m. Tai buvo vienas iš didžiausių italų laimėjimų.

GRASINA ITALIJĄ SERBIJOS LIKIMU.

Amsterdam, spal. 28. Gauta pranešimas iš Viennos. kad austrai neišpasakytai džiaugiasi jų laimėjimais. Tuoli austrų laikraščiai sako, kad Italijai bus taip pat kaip buvo Serbijai ir Rumunijai. Ji bus išpustyta, kaipo atlygimą už jos išdavingą pasielgimą link teutonų.

ITARIA ITALUS BAILUME.

Roma, spal. 28. Italų karės biuras oficijaliai praneša, kad dalis jų antrosios kariumenės lyg ir bailai pasitraukė be kovojimo arba stačiai pasidavė priešams ir leido austrams įsilaužti į italų kairiąjį sparną Julian fronte. Narsus kovojimas kitų kariumenės dalių negalėjo išgelbėti italus nuo baisios nelaimės. Bet pirm pasitraukimo visi sandėliai buvo sunaikinti.

(Iš šio pranešimo matyt kad italai maždaug taip pasielgė kaip rusai Galicijoj. Ši italų nelaimė padarė labai sunkų įspudį ant sąjungiečių. Specijalis susirinkimas francuzų kabineto buvo sušauktas kad nutarti kaip gelbėti italams. Į tris ar keturias dienas, italai neteko vaisius kuone dviejų metų kovojimo).

ITALAI TRAUKIASI ANT 50 MYL. FRONTO.

Londonas, spal. 29. Italų karės biuras praneša, kad italų sudrutinimai pradeda sulaikyti priešus. Bet Berlinas praneša, kad vokiečiai ir austrai jau visai arti svarbiaus italų miesto Udine ir kad italai traukiasi ant viso savo fronto, apie 50 myl. ilgio. Italų antroji kariumenė, su civiliškiais gyventojais to rajono, traukiasi betvarkėje link Tagliamento upės. Trečia italų kariumenė irgi traukiasi išilgai Adriatikos pajurės.

Teutonai sako kasdien paima daugiau nelaisvių ir grobio.

Francija ir Anglija prižadėjo greitą pagelbą italams ir manoma, kad jų kariumenės jau skubinasi italų fronto link. Manoma, kad italų generolas Cadorna, su jų pagelba, bandys sulaikyti priešus ties Tagliamento upe.

Iš Zuricho, Šveicarijos, pranešama, kad teutonai gabena dar daugiau sudrutinimų ir kanuolių į italų frontą.

Austrai sakoma tikisi, kad Italija bus taip sumušta kad turės atskirai taikintis.

Vokietijos kaizeris ketina pats aplankyti italų frontą.

AUSTRAI UŽĖMĖ UDINE.

Londonas, spal. 30. Teutonų didžioji kariumenė vedama generolo von Buelow, šeštoj ofensyvo dienoj, užėmė italų miestą Udine, buvusią viršiausią italų papėdę. Udinė yra svarbus gelžkelio centras.

Italai, tuo tarpu sustojo ties Tagliamente upe ir ketina čionai gintis. Laukiama didelio mušio.

Italai sakoma išgelbėjo savo didžiausias kanuoles nuo priešų. Italai sunaikino visus tiltus ant Isonzo upės.

Austrijos imperatorius įėjo į Goriziją vakar. Jis rado miestą visai išpustytą ir žmones pabėgusius su italais.

Sąjungiečių karės ekspertai tiki kad italai galės visai sulaikyti priešus ties Tagliamento ir išgelbėti Venecijos provinciją.

Sušaudė rusus kurie draugavo su vokiečiais.

Petrograd, spal. 28. Illukšto rajone, keleta desėtkų rusų kareivių ėmė bičiuliuotis su vokiečiais bet rusų artilerija tuojaus sustabdė šį draugavimasi. Vokiečiai taipgi bandė susidraugauti su rusais Krevo rajone ir netoli Baranoviči.

Sąvaitinis Laikraštis
"AMERIKOS LIETUVIS"
Eina Ketvirtadieniais
Leidžia
M. PALTANAVIČIA
15 Millbury Street, Worcester, Mass.
Prenumeratos Kaina:
Suvienytose Valstijose Metams - $2.00 — Pusei Metų - $1.00
Kituose Viešpatystes Metams - $2.50 — Pusei Metų - - - $1.25
Apgarsinimų kainos ant užklausimo. Antrašas:
"AMERIKOS LIETUVIS"
15 Millbury Street, Worcester, Mass.
4 Centai už Numeri.

The Lithuanian Weekly
"LITHUANIAN AMERICAN"
Every Thursday
Published by
M. PALTANAVIČIA
15 Millbury Street, Worcester, Mass.
Yearly Subscription:
In United States - - - $2.00 — 6 Months - - - $1.00
To Foreign Countries - - $2.50 — 6 Months - - - $1.25
Advertising rates on application All communications should be addressed:
"LITHUANIAN AMERICAN"
15 Millbury Street. Worcester, Mass.
4 Cents per Copy.

Dalykų Stovis Rusijoj.

Maitins Petrogrado kudikius.

Petrograd, spal. 22. Amerikos Raudonasis Kryžius nutarė ant kiek galint ginti nuo bado Petrogrado kudikius ateinančioj žiemoj. R. Kryžius jau nupirko 2 milijonu blėtų sutirštinto pieno ir išsius juos spalio ir lapkričio mėnesiuose.

Pieno Petrograde buvo toks nedateklius praeitu laiku, kad retas kuris kudikis jo gavo, ypač užtai kad ir kaina jo buvo neišpasakytai augšta. Sutirštinto pieno dirbtuvės Rusijoj yra uždarytos užtai kad nėra žalios medegos. Raud. Kryžius bandė pieno nupirkti Finlandijoj, Norvegijoj ir Švedijoj bet negavo, tad turėjo gabenti pieną net iš Amerikos.

Aštrios diskusijos rusų parlamente.

Petrograd, spal. 24. Naujas rusų parlamentas susirinkdamas vakar rado didelį krizį prieš save. Mat Petrogrado Darb. ir Kar. atstovų taryba panedėlyje priėmė programą tuotarpinės taikos ir reikalavo greitos visuotinos taikos; jie taipgi pareikalavo, kad visas valdymas butų atiduotas į darbininkų ir kar. rankas ir nutarė įsteigti revoliucijonieriška generalį štabą, kad ginti miestą.

Petrogrado Taryba formališkai įtarė premierą Kerenskį noru perduoti sostinę į vokiečių rankas ir sakė buk jis prielankus kaizeriui.

Premieras, lyg ir atsakydamas ant šio užsipuolimo, labai karštoj prakalboj, šaukėsi į Parlamentą kad pabudintų žmonyse tą pat jausmą kožno atsakomybės ant fronto ir viduje šalies, kuris atnešė rusams laimėjimą liepos mėn., 1917 m. Jei Rusija, sakė Kerenskis, butų ir toliau taip kovojus kaip tuomet, taika butų įvykus prieš kalėdas.

Labai karštos diskusijos kilo parlamente. Tuli delegatai kaltino kariumenės oficierius o ministeriai gynė valdžią.

Parlamentas galutinai paskyrė komitetą iš 41 nario del šalies apgynimo.

Užsienio ministeris Tereščenko paskelbė, kad darb. ir kar. taikos sąlygos, kurias jie ketino perduoti sąjungiečių konferencijai Paryžiuje nėra priimnios valdžiai ir išreiškia įdėjas tik vienos grupos rusų.

Visi rusų delegatai į tą konferenciją bus valdžios atstovai, tad jie turi palaikyti programą kuris bus sudaryta visiems pritariant. Dar nenutarta koki delegatai bus pasiusti.

Petrogrado laikraščiai skelbia gandus buk bolševikai rengia demonstraciją ant 2 d. lapkričio ir bandys pagriebti valdymą į savo rankas tuojaus. "Večernaje Vremia" sako.: "Kareivių ir darb. atstovai prisipažysta kad jie plenuoja civilę karę."

Premieras Kerenskis kalbėjo per ištisą valandą į parlamentą. Jo prakalboje matėsi visokių jausmų nuo desperacijos iki vilties. Daugiausia jo žodžiai buvo priimti delnų plojimu.

Jis apgailestavo demoralizaciją kariumenėje, sakydamas: "Mes nekovojam del politiškų tikslų bet del gyvybės Rusijos Kariumenė apkasose rodos neteko visiškai supratimo pareigų ir garbės, nors šen ir ten matosi nauja dvasia. Baterijos ant Oesel salos daugiausia pasidavė be pasipriešinimo, bet maža kariumenė ant Dago salos kovojo kuonarsiausiai."

Kerenskis apgynė valdžią nuo apkaltinimų p. Markovo, radikalo, kuris kaltino oficierius už demoralizaciją kariumenėje ir davė suprasti kad oficieriai dalyvavo sukalbiuose del sugražinimo monarchijos. Kerenskis atsakė, kad Kornilovo suokalbis neturėjo kaipo tikslą monarchijos įvedimą bet įvedimą diktaturos taip kaip ir bolševikų sukilimas liepos mėnesyje. "Taiką atitolino armijos suirimas ir spėkos, kurios tolyn tęsia darbą senos valdžios", sakė Kerenskis.

Kitiems ministeriams buvo užduota visoki klausymai. Gen. Verkhovskis, karės ministeris sakė, kad žmonės užpakalyj nepagelbėjo frontui ir kad jokia kariumenė negali kovoti kuomet kenčia šaltį ir alkį. "Rodos galima užbaigti anarchiją tik vokiečių durtuvais," sakė jis.

Verkhovskis toliaus sakė, kad valdžia ketino padaryti įstatymą įvedant atsakančius regimentų tribunalus (teismus) kurie užlaikys discipliną ir uždės bausmes už prasikaltimus. Po šių bausmių, čieli regimentai, jei bus rasti kalti stokos disciplinos, negaus vakacijų ir gaus mažiau maisto.

Kerenskis kalbėjo apie rusų biaurų pasielgimą Kaluše ir Tarnopole, kuris priminė pogramas Romanovų laiku.

(Kaluše ir Tarnopole, rusų kareiviai pasigėrę plėšė namus, kankino moteris, užmušinėjo ir degino. Buvo baisi betvarkė, kuria vokiečiai pasinaudojo.) Del tos priežasties valdžia, Del tos priežasties valdžia, ant pareikalavimo generalionierių ir regimentų komitetų sugražino mirties bausmę. Jis sakė buk tiki, kad vyriausybė gali sutverti kariumenę kurios narsi ir kareivinga dvasia galės sulaikyti priešų ofensyvą.

Gen. Alexievas patarė sugražinti į jų pirmesnes vietas 10,000 armijos oficierių, kurie buvo prašalinti, sakydamas kad jie labai reikalingi ir buvo prašalinti be tikrų darodymų kaltės. Šiem oficieriam verta duoti dar kartą progą.

Admirolas Verderevski, laivyno ministeris prašė kad disciplina butų sugražinta laivyne.

Trotzkis, bolševikų vadas ir pirmininkas Petrogrado darb. ir kar. pildomojo komiteto sakė, kad sutvėrimas laikinio parlamento tik sudrutino valdžią ir pripažino jos savistovybę. Rusija, anot Trotzkio, yra republika, bet turi autokratą, Kerenskį. Jis ragino darb. ir kar. tarybas prisirengti kovoti už viršiausią galybę. Tik jie, anot jo, gali išgelbėti šalį ir įvykdinti taiką.

Civiliškiai kraustosi iš Kronštadto.

Petrograd, spal. 25. Šiandien prasidėjo Kronštadto svarbiausios laivyno tvirtovės ginančios Petrogradą, civiliškių gyventojų išsikraustymas.

(Kronštadtas randasi apie 20 angl. myl. nuo Petrogrado, ant Kotlin salos. Ši tvirtovė yra skaitoma kaipo pirmos klesos. Kronštadte irgi randasi dideli dokai, laivų jardai ir taip svarbios įstaigos. Žmones matyti tikisi užpuolimo vokiečių laivyno.)

Revel išlaukinė rusų tvirtovė ant Finlandijos įlankos rodos jau tapo apleista kaipo civiliškių taip ir kareivių. Rusai rodos dabar koncentruoja visas apgynimo jėgas likusiose tvirtovėse, Viborg, Helsingfors ir Kronštadte.)

Helsingforso gyventojai rengiasi apleisti tą miestą.

Petrograd, spal. 27. Prisirengimai jau tebeina Helsingforse (Finlandijos sostinėje) del apleidimo to miesto.

Novoje Vremia gavo žinią iš Stockholmo, kad vokiečiai, manydami kad ir toliau jiem bus taip lengva pirmyn žengti rusų teritorijoj, rengiasi užpulti ant Finland. Jie tikisi be jokios bėdos apgalėsią rusus ir pagriebs gelžkelį ties Tornea, atskiriant Rusiją nuo Švedijos. (Tornea randasi netoli Švedijos rubežiaus).

Neatiduos Petrogradą priešams.

Petrograd, spal. 27. Premieras Kerenskis šiandien kalbėdamas Tuotarpiniame Parlamente sakė, kad valdžia buvo niekad nemaniusi atiduoti Petrogradą priešams, kaip tuli laikraščiai sakė. Priešingai valdžia nuolatdą iki paskutiniam, il valdžia dl iki paskutiniam, ir valdžia nutarė pati neišsikraustyti iš Petrogrado iki gerovė šalies to butinai reikalaus. Dabartinis dalykų stovis, anot jo nėra taip baisus kad Parlamentas turi butinai tuojaus nutarti tą persikėlimo klausymą. O jei ir reiktų apleisti Petrogradą tai butų greičiausia ne del militarinių reikalų ale iš priežasties sunkumo gauti atsakančiai maisto ir kuro.

Valstiečių taryba priėme rezoliuciją tik su trimi priešingais balsais, pasmerkiant sušaukimą darb. ir kar. kongreso 2 d. lapkričio. Toks bandymas, anot valstiečių kaip tik prieš Steigiamiojo seimo susirinkimą, galėtų sukelti civilę karę.

Kerenskio plena del kariumenės perorganizavimo.

Petrograd, spal. 28. Premieras Kerenskis nuvyko ant fronto. Laikraščiai šiandien pranešė, kad karės ministeris pradėjo ištobulinti pleną del perorganizavimo dalies kariumenės ant atskirių tautų pamato, t. y. kožnos tautos žmonės turės savas divizijas.

Iš priežasties besitęsimo betvarkės, karės stovis buvo apskelbtas daugelyje miestų ir miestukų.

Rusų darbininkai permainė taikos sąlygas.

Petrograd, spal. 28. Komitetas darb. ir kar. atstovų tarybos nutarė visiškai permainyti taikos sąlygas kurias jis liepė p. Skobelevui perduoti sąjungiečių konferencijai Paryžiuje. Mat buvo atrasta, kad šios sąlygos nebuvo atsakančios.

(Nė sąjungiečių nė vokiečių valdžia neišsireiškė oficijaliai kas link šių sąlygų, bet matyt jos labiau patiko vokiečiams negu sąjungiečiams, gal užtai kad vokiečių spauda stveriasi prie kožnos progos apkalbėti taiką. Priegtam jiem patiko pasiulymas sugražinti vokiečių kolonijas ir neutralizuoti Suezo bei Panamos kanalus. O kaslink kitų pasiulymų, tai matyt netaip patinka vokiečiams, bet jie t. y. žmonės, ne valdžia, norėtų bent diskusuoti apie juos. Sąjungiečių spauda daugiausia neprielankiai išsireiškė kaslink šių sąlygų).

Kaledinis negali įveikti anarchistų.

Petrograd, spal. 28. Gen. Kaledines, Dono kazokų hetmanas telegrafavo karės ministerijai. kad negalima numalšinti vis didinančios anarchijos kasyklų rajonuose, iš priežasties milicijos suirutės. Jis sako, kad tulos organizacijos užima valdymą. Jis prašo pinigų su kuriais galima butų perorganizuoti miliciją.

Mano rusų admirolas žuvo.

Petrograd, spal. 28. Admirolas Vladislavov, kuris komandavo rusų submarinų laivynėlį laike mušių su vokiečiais aplink Baltijos salas, pradingo. Manoma, kad jis įpuolė į jures ir prigėrė.

Rusai sako neduos nepriklausomybės Lietuvai.

Petrograd, spal. 29. Užsienio dalykų ministeris, p. Tereščenko, kalbėdamas į tuo tarpinį Parlamentą pasakė, kad atskira taika nėra galima, ir kad butinai reikia apginti Rusijos teritorijąs.

Jis toliau sako, kad negalima duoti visišką nepriklausomybę Kurlandijai (Latvijai) o gal ir Lenkijai bei Lietuvai, nes tas reikštų, kad Rusija sugrįžtų į tą pat stovį kaip prieš Petro Didžiojo laikus. Jis taipgi sakė, kad pilnas nusiginklavimas ir neutralizavimas kanalų ir siaurų mų (siaurų vandens pertakų) yra negalimu.

"Eina gandai," toiyn sakė jis, "kad sąjungiečiai nori apleisti Rusiją. Aš oficijaliai pranešu, kad tas nėra teisybė.

" Vokietijos tikslas yra atskirti Rusiją nuo sąjungiečių. ir jei galima, taikos budu, idant paskui išnaudoti Rusiją ekonomiškai. Kitos kariaujančios šalįs negalėjo tolyn tęsti civilę industrją, bet Vokietija buvo taip puikiai suorganizuota, nuo pat pradžios, kad ji galėjo tolyn daryti visokius išdirbinius. "Ji mano šiuos šdirbinius parduoti Rusijoj. Tad dabar butinai reikia apginti Rusiją nes jei po karei vokiečiai įsiskverbs į Rusiją prekybos budu bus rusams blogai."

Kaslink sąjungiečių konferencijos Paryžiuje, tai Tereščenko sakė. kad Rusija turėtų pamiršti politiką ir buti atstovauta tik kaipo tauta.

Iš Visur.

Atėmė $1,600,000,000 nuo belgų.

Washington. Lyg šiol Vokietija atėmė 1 bilijoną, 600 miljionų dolerių gatavais pinigais nuo nelaimingos Belgijos, apart viso to ką ji pelnijo užimdama šalį ir sistematiškai išnaudodama jos turtą ir žmones.

Gauta oficijaliai pranešimai, jog nežiurint popiežiaus ir neutralių šalių protestų vokiečiai vis išgabena belgus į Vokietiją. ir ant karės fronto; taipgi vis plėšia Belgijos industrijales įstaigas.

Vokiečių laikraščiai liepia jieškantiems darbininkų kreiptis į Vokietijos Industrijalį Biurą, kuris kaip tik pagelbėjo deportuoti belgus darbininkus.

Vokiečių metalų darbininkų federacijos pirmininkas pranešė, kad ant amunicijos departmento reikalavimo, federacijos direktorius stengiasi dastatyti vokiečių dirbtuvėm maśinas paimtas iš belgų dirbtuvių.

B elgai skundžiasi taipgi, kad vokiečiai verste arba klastom išgavo tulus belgų išdirbystės sekretus, kaip tai padirbimą artificijalio šilko ir kitus.

Lietuvos ir Lenkijos žmonės miršta badu.

New York, spal. 22. Gauta čionai kablegramas iš Suv. Valst. pasiuntinio Kopenhagene, per Suv. Valst. valstybės departmentą, kuris sako, kad šimtai žmonių tiesiog miršta badu ant gatvių Varšavos ir kitų miestų Lenkijos ir Lietuvos.

Šis pranešimas buvo pasiustas laikiniam pildomui komitetui Zionistų (žydų) reikalų. Šis komitetas paskelbė, kad praneš šį dalykų stovį Prezidentui Wilsonui.

Kablegramas sako, kad komisija iš Varšavos miesto atvyko į Kopenhageną prašyti Prezidento kad išleistų specijalį atsišaukimą į Amerikos žmones del pagelbos. Žydai ir krikščionįs, anot šios komisijos, lygiai kenčia Štai dalis kablegramo turinio:

ša. kad dalykų stovis Lenkijoj ir Lietuvoj yra desperatiškas. Mirimų skaičius nuo ligų iš marų baisiai auga. Tankiai atsitinka, kad seni vyrai ir moterįs bei jauni kudikiai miršta ant gatvių nuo bado. Net ir šeimynos kareivių kovojančių sąjungiečiuč kariumenėse kenčią didžiausį vargą.

"Vienatinis daiktas kuris gali išgelbėti žmones, yra sudarymas tokios pašelpos veikimo, kuris išgelbėjo Belgiją. Žmoniški jausmai prakilnių amerikonų ir jų didžio prezidento yra paskutinė vilties šių nelaimingų, badaujančių žmonių, kurie prašo kad juos gelbėtų taip kaip gelbėjo belgus.

"Komisija tikisi gauti reikalingus patvirtinimus nuo sąjungiečių, kas daleis amerikonams suteikti pagelbą Komisija taipgi tikisi kad gaus laivų reikalingų del maisto persiuntimo. Tik tegul zionistai informuoja apie tai prezidentą Wilsoną, kurio rankose randasi likimas milijonų Lenkijos ir Lietuvos žmonių."

Holandija suteiks Austrijai maisto ir pinigų.

Bern, Šveicarija. Gauta pranešimas iš Viennos, kad sulyg neseniai įvykusios sutarties tarp Austrijos - Vengrijos ir Holandijos, kas link apsimainymo produktų, Austrija sutinka duoti įvairius daiktus kaip medį, aliejų ir tt. o Holandija sutinka paskolinti $1,600,000 ir suteikti maisto austrams.

Išgelbėjo jureivius.

Honolulu. 44 jureiviai, kuriuos vokiečiai apleido ant pustos salos nuskandinę kelis amerikonų laivus tapo išgelbėti ir atgabenti į Samoa salas.

Neapleis nė Rusiją nė Rumuniją.

Londonas. 25 d. spalio, Lord Robert Cecil, Blokados ministeris, stačiai užgynė Valsčionių bute paskalus, kuriuos Vokietija skleidžia buk Vakarinės valstybės masto apie atskirą taiką, kurioj Rusija ir Rumunija butų nuskriausta.

Anglija, anot ministerio yra pasiryžus laikytis prie senos sutarties su Rusija ir pagelbėti jai padrutinti jos naujai įgytą laisvę. Anglijos valdžia taipgi supranta kaip daug ji yra skolinga Rumunijos valdžiai ir armijai ir Rumunijos žmones gali pilnai tikėti, kad anglai juos neapleis šiame kriziuje.

Amerika paskolins italams 25 laivus.

Washington. Suv. Vals. laivų komisija nutarė persamdyti Italijos valdžiai apie 25 iš pagriebtų garlaivų, apie 100,000 tonų iš viso. Italam labai reikia laivų del parsivežimo įvairių reikmenų iš Suv. Valst.

Francijai bus tuo tarpu persamdyta apie 20 laivų.

Vokiečiai turės dėvėti klumpes.

Kopenhagenas. 25 d. spalio, Vokietijos laikraščiai oficijaliai paskelbė tulus dalykus kurie laukia Vokietijos žmonių ateinančioj žiemoj.

Pasirodo, kad Vokietijoj randasi tik užtektinai čeverykams odos del mainierių, žuvininkų, kanalų dirbėjų ir kitų panašių amatų. Neužilgo reikės liautis darius skurinių čeverykų del rešta žmonių. Jie turės dėvėti čeverykus su medinėm apačiom o audekliniais viršais.

Šiemet yra didelis daržovių nedateklius ir reikės daugiausia valgyti tik ropes.

Kuro problema dar nebuvo išrišta, ir gal but kad žmonėm reikės apsieiti su visai mažai anglių ir tt.

Saksonijos gelžkelių administracija pranešė, kad gelžkeliu galima bus keliauti tik turint specijalį daleidimą. Kareiviam bus rečiau leista namon sugrįžti ir giminėm nebus daleista toliau aplankyti stovyklas. Prusijos gelžkeliai gal panašų paskelbimą išleis.

Galų gale, moterų rubai turės buti siauresni ir trumpesni, kad sutaupinus audeklą.

Sugražino dekoracijąs.

Londonas. Kapitonas Roald Amundsen, garsus norvegų polių ištyrinėtojas, nuvyko į Vokietijos legaciją (pasiuntinio -ministerio buveinę) ir sugražino dekoracijas, kurias kaizeris buvo jam suteikęs. Jis taip elgėsi idant "protestuoti prieš nuskandinimą ramių norvegų jureivių, spal. 17, Šiaurės Jurėse."

Brazilija paskelbė karę Vokietijai.

Rio Janeiro. 26 d. spalio, Brazilijos atstovų butas nubalsavo 149 balsais prieš 1, apskelbti Vokietijai karę. Prezidentas Praz davė savo pritarimą apskelbimui karės stovio tarp Vokietijos ir Brazilijos.

Senatas vienbalsiai nutarė apskelbti karę.

Brazilija pranešė kitom Pietų Amerikos republikom, kad stojo į karę užtai kad Suv. Valst. taip darė, ir kad ginti tarptautiškas teises.

New Yorke, Central Parke dabar randasi vokiečių submarinas, minų sėjėjas, kuri anglai sugavo ir paskolino Suv. Valstijų valdžiai, del parodymo amerikonams.

Apžvalga.

Prabilo keletas laikraščių apie reikalingumą sušaukti visuotiną Amerikos lietuvių seimą, bet nerasdami visų pritarimo ir vėl nutilo. O reikalas taip svarbus, kad jį užmiršti negalima. Juo labiau kad daugelyje kolonijų atsiranda bruzdėjimas kuriame musų visuomenė išreiškia pageidavimą visuotino seimo ir vietomis net stačiai reikalaujama seimo sušaukimo. Taip Rochesterio lietuviai išreiškė butiną seimo reikalingumą, patėmytina tokioje pat linkmėje bruzdėjimas tarp Worcesterio lietuvių ir tarp įvairių Connecticut kolonijų. Tai vis balsai musų liaudies, ir musų politikinės partijos, kurios giriasi tarnaujančios liaudžiai, turėtų tą darbą išklausyti. Jei jos atsisakys patarnauti šiame dalyke, turės buti surasti koki nors keliai seimo sušaukime, nes šioje valandoje seimas yra butinai reikalingu.

Niekas negali tvirtinti, kad musų viešas draugijinis gyvenimas eina geistinu arbent pakenčiamu keliu. Lietuvoje viešpatauja badas ir vergija. Politikinis Lietuvos likimas padėtas ant svarstyklių, artinasi valanda kuomet jis turės buti nuspręstas ant daugel metų. Nuo šios valandos nuosprendžio prigulės Lietuvos ateitis, jos gerovė — ar skurdas, laisvė — ar vergija, gyvybė —ar mirtis. Mums reikalinga įtempti visas jiegas kad persvėrus likimą gerojon pusėn.

Bet musų jiegos suskaldytos. Pas mus dirbama, bet darbas lieka be pasekmių, kuomet iš kitos pusės jis yra naikinamas. Mes priėjome prie tokios suirutės viešame gyvenime, jogei ji gali privesti vien prie pragaišties.

Ką Amerikos lietuvių visuomenė nuveikė savo pasišventimu laike Lietuvos Dienos, tai trumparegiai, fanatikai sunaikino. Kvaili jų skundai, protestai ir koliojimasis netik pakenkė geram lietuvių vardui, bet sulaikė ir surinktas aukas nuo pasiuntimo badaujančiai Lietuvai. Ir šiandieniniai besanžiniški užsipuldinėjimai ir kaltinimai tęsia tą griovimo darbą. Priėjome prie tokio žemo etikos laipsnio, kad nesidrovima pas mus "viešai" šnipinėti ir skusti vieni kitus policijai. Prieisime turbut prie to, kad netik pavojinga bus susitikti lietuvį, bet ir redakcijos nedrįs mainais laikraščių siuntinėti, nes baugu kad kita redakcija nesufalsifikuotų išreisktų nuomonių ir nenurodytų kam reikia. Jau ir prie to prieinama.

Tokioje atmosferoje viešas draugijinis gyvenimas negali tarpti. Reikalinga netik kad musų liaudis, musų visuomenė tartų savo žodį politikos reikaluose, bet reikalinga butų surasti nauji keliai, nauji santykiai tarpe Amerikos lietuvių ir kas svarbiausiai mums reikalinga — tai tvirta viešoji opinija, kurios etika butų augščiau šiandieninės. Visa tai gali atlikti tik visuotinas Amerikos lietuvių seimas.

Visi kurie skaito "Amerikos Lietuvį" gerai žino jogei mes **niekur ir niekada** nesame rašę prieš Laisvės Paskolos bondsų pirkimą. Anaiptol, mes raginome lietuvius atlikti savo pilietiškas priedermes sulyg šios šalies ir prisidėti prie paskolos sulyg išgalės. Vienok "Draugas", už tai kad mes nupeikėme Dr. J. Bielskio išsišokimus, falsifikuoja musų išreikštas mintis ir grasina — vyriausybė uždarysianti burnas.

Jei "Draugas" turi nors truputį džentelmoniškumo, tai pasako kur ir kada jis rado "Amerikos Lietuvyje" pasakyta arba nors panašią mintį išreikštą kad, "jei lietuviai su **kitais šios šalies piliečiais** pirksią Laisvės Paskolos bondsus tai jie gėda padarysią lietuvių tautai". (Musų pabraukta). Tokios minties mes nėsame niekur išreiškę ir tai yra grynas, gudriai su tam tikru tikslu sugalvotas melas.

Mes aiškiai pasakėme savo pastaboje jogei "pagirtina yra remti šią šalį dabartinės karės sunkmetyje, pagirtina atlikti piliečio pareigas ir parodyti reikale savo ištikimybę." Iš to vienok "Draugas" išveda jogei mes priešingi valdžiai. Ar reikia didesnio sofizmo?!

Turėtų "Draugas" suprasti jogei daktaras J. Bielskis tai dar ne Suv. Valst. "vyriausybė" ir eiti prieš daktaro politiką tai dar nėra priešinimasis Suv. Valst. valdžiai.

Mes pajuokėme daktaro projektuojamus komitetus, kuriais jis tikėjosi didelius darbus atlikti nes jie buvo nepraktiški. Mes pasakėme, kad jie negalės daug nuveikti, nes lietuviai pirks bondsus per bankas, dirbtuves ir vietinius amerikonų komitetus; mes aiškiai nurodėme kad kur-kas naudingiau butų surinkti statistiką kiek lietuviai bus išpirkę bondsų ir kad su ta suma mums negėda butų pasirodyti svetimtaučių akyse, juo labiau kad tokią statistiką renka kitos tautos kaip francuzai, žydai. "Draugas" tą dalį musų pastabos užtyli nes tas gadina jo falsifikaciją.

"Draugui" pastaraisiais laikais matyti ar laikraštinės etikos principų ar blaivumo truksta, o gal but ir vieno ir antro.

Iš Lietuvos.

Naminė Vilniaus pramonė didžiojoje Leipsigo mugėje.

Šimet pavasario Leipcigo mugėje pardavinėjo ir naminių Vilniaus pramonės dirbinių. Ypatingai pirko žinomus mums drožinius iš medžio, siuvinius ir lietuvaičių austas juostas. Minėti dirbiniai visiems patinka. Užsakė dirbinių labai daug. Medžio drožinių skyrius darbo turės bent bertainiui metų. Naminiai Vilniaus pramonės dirbiniai, ypatingai patiko dailiosios vokiečių pramonės pirkliams. Tarpe jų yra žymiausių Vokios, Austrijos, Lenkijos ir Olandijos dailiosios pramonės pirklių. Du sykiu per metus, pavasarį ir rudenį, Leipcigo mugėn suvažiuoja tukstančiai tukstančių visokių žmonių ir pirklių.

Lietuvių išdirbinių paroda.

"Frankfuerter Zeitung" praneša, kad Franfurto mieste (prie Maino) buvusi nesenai paroda lietuvių mokyklose austų audeklų: milų, apklotų, pakabų, juostų, prie galvių, uždangalų ir tt. Tuos atgabentus parodon daiktus čia pat ir parduoda. Tarp pirmųjų lankytojų buvusi ir Prusų princesė, Friedrich'o Karl'o žmona kuri pirkusi daug daiktų sau ir Vokietijos kaižerienei. Ir miesto gyventojai pirko daug tų daiktų. Visi stebisi geru lietuvaičių skoniu ir gražiu spalvų sutaikymu.

Kariumenės Lietuvos srities teismo tvarka.

Karės Lietuvos valdybos srityje dabar yra trįs srities teismai šiose vietose: Kaune, Suvalkuose ir Vilniuje. Srities teismų klauso 35 taikos teismai. Kauno srities teismo klauso šitie taikos teismai: Kretingos, Sedos, Telšių, Vėžaičių, Pajurio, Skaudvilės, Kuršėnų, Akmenės, Panevėžio, Šiaulių, Kupiškio, Jižintų, Biržų, Joniškėlio, Raseinų, Kauno I (miesto). Kauno II (sodžių) ir Šilgudiškių.

Suvalkų srities teismo klauso šitie taikos teismai: Suvalkų, Augustavo, Seinų Alytaus I, Naumiesčio, Vilkaviškio ir Marijampolės.

Vilniaus srities teismo klauso šitie taikos teismai: Vilniaus I (miesto), Vilniaus II (sodžiaus), Alytaus II, Kaišedorio, Širvintų, Malėtų ir Pabradės. Taikos teismų nuovadų sienos yra tos pačios kaip ir apskričių.

Naujas kursas mokytojams lietuviams.

Pirmadienyje, gegužės mėn., 21 d. Kaune iškilmingai atidarė trečiąjį lietuvių mokytojų kursą. Ta iškilmė prasidėjo lietuvių himnu. Paskui prabilo nuovados mokyklų inspektorius Naujokas: kreipdamasis su pasveikinimu į miesto viršininką, kuris dalyvavo toje iškilmėje ir į visus to kurso mokytojus. Kurse mokytojaus šie žmonės:

Nuovados mokyklų inspektorius Thieler'is, du vyresniuoju mokytoju: Butkus ir Bajoraitis, kun. dakt. Šova, kaipo tikybos mokytojas ir šio krašto mokytojas Karklys.

Kas savaitę kursistai privalys aplankyti 38 pamokas. 30 valandų per savaitę mokys vien lietuvių kalba. Keturias valandas mokys vokiškai skaityti ir vieną valandą vokiečių gramatikos.

Penktadienį, gegužės mėn. 25 d., kurso vedėjas savo mokinius supažindino su vyskupu Pranciškum Karevičium.

Vyskupas pasveikino kursistus ir atsiliepė į juos trumpa prakalba. Jis išreiškė savo pasitenkinimą kad dargi sunkiu karės metu atsirado tiek daug norinčių dalyvauti kurse, idant prisiruoštų į svarbų mokytojų luomą lietuvių bažnyčios ir visos lietuvių tautos naudai.

Reikia atiduoti kiaušiniai.

Kauno miesto ir apskrities vištų savininkai, Kauno miesto viršininko įsakymu, nuo kiekvienos vištos privalo atiduoti po du kiaušinių per savaitę, nuneśdami tam paskirton vieton, kame užmoka po 12 fenig. už kiaušinį. Kas atiduos ne tikrą skaičių kiaušinių arba atiduos senus, tokį pabaus ir atims iš jo vištas be užmokesnio.

Mokyklų padėjimas Alytaus apskrityje.

"Dabartis" piešia štai kokį vaizdą apie mokyklas Alytaus apskrityje: "Gegužės 1 d. šių metų daugumoje vietų kaimų mokyklose pasibaigė mokslas. Daug parapijoje prie rusų tebuvo tik keturios mokyklos; jąsias telankė tik kokiu du šimtu vaikų. Dabar gi per šiedvi žiemi buvo 21 mokykla ir jose mokėsi savo gimta lietuvių kalba 720 vaikučių. Žmonės, nors ir labai karės nuvarginti, norėmis leido savo vaikučius mokyties. Žiemą visose mokyklose buvo Kalėdų eglutės.

Jonas Aukštuolis.

Stockholmas, 16-VII-17.

(Iš "V. L.").

Iš Visur.

Čekai protestuoja prieš vokiečių įtekmę.

Washington. Nors austrų cenzura buvo ypač aštri per praeitas dvi savaiti, vienok žinios atvyko čionai apie čekų vadų užsipuolimą ant Austrijos valdžios. Anot čekų, visos Austrijos nelaimės paeina nuo pasidavimo vokiečių įtekmei. Čekai neužganėdinti kad premieras Czernin neatkreipė atidos į sąjungiečių reikalavimus, ypač kas link išsireiškimo kad reikia padaryti generalę taiką pamatuotą ant paliuosavimo iš priespaudos visų mažų tautų.

Nori Federacijos Austrijoj.

Kopenhagenas. Konvencija austrų socijalistų čionai laikoma, priėmė rezoliuciją, kad socijalistai nestos į valdžią ir taipgi reikalaujant kad Austrija butų perkeista į federatyvę šalį, kurioj kožna tauta butų savistovi ir abelni dalykai butų nutarti per federalę tarybą.

Italijos kabinetas rezignavo.

Roma. Italijos ministerių kabinetas rezignavo 26 d. spalio, užtai kad Atstovų Butas neišreiškė ministeriams prielankumą.

(Sakoma, kad italų parlamentas abelnai nebuvo užganėdintas dabartine valdžia. Abelnai, didelis neramumas matėsi Italijoj pastaruoju laiku. Žmonės neužganėdinti ypač maisto ir kuro nedateklium. Į pabaigą rugpiučio šis neužsiganėdinimas išsireiškė tikru revoliucijonierišku sukilimu mieste Turin. Sukilėliai užbarikadavo gatves ir juos galima buvo numalšinti tik metant ant jų bombas iš orlaivių.)

KELIAVIMAS ORLAIVIAIS.

Kasdien girdima apie naujus stebėtinus orlaivių nuveikimus. Orlaivininkystė taip greitai pirmyn žengia, kad tikrai nesunku išsivaizdinti, kad neužilgo galima bus pasažieriams atlikti daugelį kelionių orlaiviu, ką dabar atliekama gelžkeliu ar laivais. Gal karei pasibaigus gana į trumpą laiką bus visur įsteigta orlaivių linijos taip kaip dabar yra garlaivių linijos. Ir kelionės orlaiviu bus daug kartų greičiau atliktos negu kokiu kitu budu.

Dabartiniu laiku rodos ta lai orlaivininkai atlieka didžiausius žygius. Jų aviatoriai yra nulėkę 150 myl. į valandą. Štai kelios dienos atgal, buvo taipgi alikta žymi kelionė, nežiurint blogo oro, lytaus, vėjo ir miglų. Kaip 7:28 val. ryte, tulas Kapitonas Lauriat ir jo pagelbininkas iškeliavo iš Turin, Italijos, italų padirbtame orlaivyje, nešdami krasos siuntinių Italijos ambasadoriui Anglijej. Kaip 8 val. jie perlėkė per Alpų kalnus, lėkdami 12,000 pėdų augščio. Kaip 12 val. jie perlėkė per Francijos upę Seinę, lėkdami 9,000 pėdų augščio. Jie perlėkė per mušio lauką šiaurės Francijoj ir tada perlėkė per Anglijos prataką, lėkdami 3000 pėdų augščio. Kaip 2:50 v. jie atvyko Londonan. Jie buvo nulėkę 656¼ mylių į 7 val. ir 22½ minutų, abelnai lėkdami po 89 myl. į val. Jei oras butų buvęs prielankesnis, beabėjo kelionė butų buvus atlikta dar greičiau.

Praeito gegužio mėn., tulas anglas aviatorius atliko žymų žygį. Didžiausiame orlaivyje ką anglai buvo lygtol padarę, jis nulėkė iš Londono į Rymą, veždamas keletą pasažierių, jų bagažus ir extra motorą. Bet jis neatliko kelionę tiesiog ale sustojo Paryžiuje, Turine ir Pisoj.

Italijoj dabar sakoma jau plenuojama orlaivių linija tarp Amerikos ir Italijos, kaip tik karei pasibaigus. Sakoma kad manoma atlikti kelionę tarp Romos ir New Yorko į 30 val., sustojant Portugalijoj ir ant Azores salų. Orlaiviai lėks kas 48 val.

Francuzai sakoma plenuoja orlaivių liniją į jų kolonijią Timbuktų Afrikoj, kuri dabar randasi 4 mėn. kelionės tolio nuo jų prieplaukos Bordeaux.

Anglai, kalbama, irgi svajoja apie orlaivių linijas ir jau net skirsto orlaiviams kelius. Povalesni orlaiviai anot Lordo Montagu, galėtų žemiau lėkti o greitesni, augščiau. Pirmutiniai 2000 pėdų priklausytų privatiškiem aviatoriam. Sekanti 2000, tiem orlaiviam kurie negali keliauti daugiau kaip 80 myl. į valandą. Tada eitų keliai del generalės komercijos; augščiau butų keliai laivyno, kariumenės ir policijos orlaivių. 10,000 pėdų augščio butų tarptautiški keliai po tarptautiškom tiesom. Visi orlaiviai butų sunumeriuoti kaip dabar automobiliai ir policistai aviatoriai, greituose orlaiviuose, prižiurėtų visus kelius.

Kelonė iš Londono į Paryžių lėšuotų sulyg suskaitliavimo, $25. ir butų atlikta į 3 val. vieton 7 kaip dabar. Iš Londono į Marseilles galima butų nukeliauti į j v. kur dabar ima 23, ir lėšuotų $50. Iš Londono į Maskvą arba Konstantinopolį galima butų nulėkti į 20 val. o kelionė lėšuotų $125. Iš tokių kainų kompanijos turint orlaivių linijas turėtų atsakančiai pelno.

Jeigu taip rimti ir gerai žinomi žmonės kaip Lordas Montagu užsiima šitokiais plenais, tai galima tikrai tikėti, jog pasažierių keliavimas orlaiviais, krasos persiuntimas ir tt. gal neužilgo bus paprastas dalykas.

BADAS IR MARAS GRESIA RUMUNIJAI.

Jassy, Rumunija. Rumunijai gresia badas ir maras, apart biauraus skurdo, kurį ji jau seniai kenčia. Jei pagelba nepribus tuojaus, Rumunija visiškai žus. Rumunų kariumenė, kuri kovojo su taip dideliu narsumu, tuojaus turės nustoti veikus, jei negaus drapanų ir maisto.

"Associated Press" korespondentai kurie ištyrinėjo dalykus Moldavijoj, tai yra, toj dalyje Rumunijos kuri dar laisva, praneša baisias žinias. Tukstančiai rumunų kudikių mirė arba miršta iš priežasties stokos atsakančio maisto. Ypač truksta kviečių, ryžių, mėsos ir kitų užvis svarbiausių maisto dalykų. Civiliškiai jau seniai negauna mėsos o duonos tai tik gauna po mažiau nė svarą ant dienos. Valstiečiai kurie sudaro 80 nuošimčius gyventojų, ypač kenčia vargą. Jie gyvena kuone vien iš kornų miltų o ir tų dabar dar mažesnę porciją gauna. Pirmiau jiems buvo duodama po mažą šmotelį surio kas daug pagerino jų maistą, bet to dabar jau negauna nes pieninkystės produktų, sviesto, surio ir net pieno, veik visai nėra. Valdžia dar turės užtektinai kornų iki vasario mėn. bet visai nėra drapanų, čeverykų, užklodalų, o baisi žiema artinasi.

Ligonbučiai neturi maisto del ligonių, neturi nė užtektinai vaistų bei chirurgiškų instrumentų. Ligoniai tankiai yra taip išbadėję, kad negali atlaikyti nė mažiausios operacijos.

Kaimuose aplink Jassy ir pačioje sostinėje, randasi suvirš 30,000 našlaičių, kuriems visko truksta.

Žmonės apsiriša kojas skudurais, nes nėr skurų del čeverykų. Valdžia vos gali dastatyti čeverykų kareiviams. Del išmaitinimo 5 milijonų žmonių iki kitai vasarai valdžia turi 100,000 tonų kviečių ir mažiau nė 250,000 galvijų, o paprastai tam reikėtų bent 600,000 tonų kviečių. Rumunija tikisi, kad Rusija jai atiduos visą Bessarabijos kviečių derlių. Sakoma kiti sąjungiečiai ragina rusus prie to nes mano kad tai vienatinis budas išgelbėti Rumuniją.

Desėtkai tukstančių arklių ir galvijų turės žuti šią žiemą del nedatekliaus pašaro, kurio nėra jau du mėnesiai. Jei visas skaičius galvijų butų išskersta, vienok nebutų mėsos ant ilgiau kaip ant 6 mėnesių. O priegtam jaučius jei išskers, tai kariumenė neturės su kuo patraukti kanuoles arba taip viską vežti.

Karštligės, geltligė ir kraujaligė plačiai išsiplėtojo, o bijoma, kad tifuso epidemija taipgi vėl neištiktų. Amerikos Raudonasis Kryžius jau daug nuveikė pagelbiniime su ligoniais, vienok dar neužtektinai. Rumunija tikisi kad Amerika jai pagelbės su maistu ir visokiom reikmenom. Nors vežimas reikmenų per Rusiją dabar rodo daug kliučių, vienok tai vienatinis budas kaip rumunai gali įgyti pagelbą.

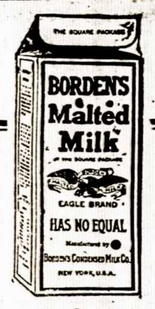

Samažink Kaštus Pragyvenimo.

Kodel nelaikyti pakelį savo namuos

BORDEN'S Malted. Milk

IN THE SQUARE PACKAGE

naudoti su zweiback piragaičiu arba krekems, tai yra geras valgis, nepamiršk te paprašyti.

BORDEN'S MALTED MILK pamaisyti kolts puikus gėrymas.

PIRK PAKELĮ ŠIĄDIEN

Parsiduoda Visuose Aptiekose

Gali iškirpt šitą kuponą ir prisiusti ant šio adreso:

Malted Milk Department., A. L.
Borden's Condensed Milk Co.
New York.

Idėk stempa už 10c., tai apturėsi receptų knygelę ir prabą šito maisto pamėgintі, parašyk savo adresą

Vardas .....

Adresas .....

Iš Amerikos.

Laisvės Paskolos Bondsų išparduota už daugiau negu 5 bilijonus dolerių. Galutinės skaitlinės dar neišduotos.

• • •

Prezidentas Wilsonas atsišaukė į Amerikos žmones kad siustų aukas del badu mirštančių sirijiečių ir armenų į Am. Raudonąjį Kryžių ar Armenų ir Sirijiečių pašalpos komitetą. New Yorke 10 ir 11 lapkričio bus renkama tiems nelaimingiems aukos. Kitur irgi bus paskirta armenų bei sirijiečių dienos.

• • •

26 d. spalio netoli Montreal, Kan. didelė amunicijos dirbtuvė tapo išnešta padangėn. Nuostolių padaryta ant $2,000,000.

• • •

Buffalo, N. Y. slaptos Suv. Valstijų tarnystos agentai atrado kelis milijonus svarų cukraus paslėpta tulame sandėlyje. Cukrus buvo sukrautas bačkose ir krepšiuose, su parašais "miltai". Sakoma iš viso ten yra į 10,000,000 svarų.

• • •

Gali buti kad Suv. Valst. valdžia pagriebs tulas Vokietijos piliečių savastis čionai ir sunaudos pinigus del trečios laisvės paskolos. Sakoma, vertė savasties sieks į bilijoną dol.

PO MEDŽIU.

Gerbiamieji:

Šiandien męs kalbēsime apie musų stovį, apie musų dabartinį padėjimą šioje šalyje.

Per penkiasdešimtis metų musų šeimyna, musų tauta keliavo iš musų Tēvynės Lietuvos į svetimas šalis. Kodėl mes keliavome? Delto męs keliavome į svetimas šalis, kad musų Tēvynė buvo prispausta, nedavė mums progos išlavinti savo protą, nedavė mums progos pritaikyti tą protą prie gyvenimo, negalėjome męs nė miestų padidinti kur telpa milijonai žmonių, negalėjome nė kaimų gerai apdirbti, truko mums proto, truko mums ir drąsos reikalauti nuo savo valdžios kokių pagerinimų.

Į daugelį šalių męs keliamo, kad rasti sau geresnį gyvenimą, bet niekur mųs tiek neapsigyveno, kaip šioje šalyje Suvienytų Valstijų. Kodėl čia tiek mųs pribuvo ir apsigyveno? Delto, kad čia prieinamiausios tiesos musų apsigyvenimui, delto, kad čia našiausia šalis. Kiekvienas iš musų skurdžių čia ponu pastojo. Čia pirma negu kur kitur apšvieta pradėjo platintis. Čia mums nesuvaržyta literatura musų, čia męs užstojame ant kelio apšvietos. Iš čia męs daug pagelbos davėme savo Tēvynei. Taigi šita šalis yra musų antra Tēvynė. Daug mes jos geradėjystes del musų suminame, sumaišome su purvais. Čia męs nė ukėsais nepastoję mėginame niekinti šios šalies tiesas. Męs nė vieną gerą tiesą niekur dar neįnešę, nė į valstijos legislaturą, nė į kongresą, jų tiesas drįstame paniekinti ir sumindžioti. Bet niekas ir niekur mųs užtai nekliudė, iki šioliai męs turėjome progą kalbėti ir rašyti kaip tik kas norėjome, pakol musų pasielgimai niekam gyvasties neatėmė, pakol nepadarėme kam nors didelės skriaudos, męs turėjome pilną tiesą.

Čia męs turime progą mokintis, išrasti, naudotis musų išradimais, iš skurdžiaus pastoti turčium, sumanyti pramonę, naudotis tuom ir mums kelias atviras į viską taip kaip kiekvienam čia gimusiam ukėsui. Bet kad musų smegenįs nuo senovės nėra taip sumanios kaip čia pribuvusių kitažemių, žydelių, vokiečių, francuzų ir kitokių, todėl ir čia mums lieka paskutinioji vietą, bet tai niekas tam nekaltas. Pakol žmogus yra žmogus šioje pasaulėje, jis turi lenktyniuoti su savo artymu, o jeigu męs neišlaikome lenktynės tai tankiausiai ir šaukiame kad mums kiek nusileistų, kad mums duotų kokią nors pradžią. Bet niekas ant silpno neklauso, tik pasistengimas, tik išlaikymas lenktynės žmogų kelia. Jeigu ko daugiau nori, turi prieiti po litikos keliu, nieko neužgaudamas, turi lavintis suprasti tiesas ir dalyvauti kaipo ukėsas, rinkdamas urėdą ir sumanydamas geras tiesas šaliai.

Tas viskas mums čionai yra liuosa šitoje antroje musų tēvynėje, kartą męs suprate ir patikėję faktam, kad ši yra musų antra Tēvynė, be atsižiurėjimo prie jos męs turime visame glaustis, ja šelpti, už ją kovoti priešai jos priešą. Iš mųs negali gimti išdavikai, nė rupintis sutverti dubeltavą valdžią, tokioje valandoje kaip kad dabar, kiekvienas ukėsas turi buti to žodžio vertas, ištikimas tai valdžiai kuri dabar yra, su pilna tiesa rupintis apie geresnę valdžią jei gu šita nepatinka.

Tuo keliu mes eidami kur kas mažiau vargo matysime ir priešų nebijosime, kurių norai yra išnaikinti kiekvieną šalį kuri neklauso jų diktacijos. Jeigu vokiečiai sumuša Franciją, tai sumuša vieną iš tų šalių nuo kurios visa pasaulė sėmė sau mokslą kaip įvykdinti ir kaip užlaikyti Demokratiją, tik delto viena musų šalis budama taip gimininga demokratija Francijai, jau turėtų duoti pagelbą, kad ne karalystė imtų viršų bet demokratija, šalis, kurioje patįs žmonės savim valdosi. Vokietijos sumušus silpnesnes šalis padiktuotų ir kitom šalim gyvenimo išlygas ji padiktuotų ir šiai musų Tēvynei. Tada kas užtartų pasaulę nuo militarizmo. Butų amžina vergija arba prisirengimas prie dar baisesnės karės visų pavergtų tautų.

Delto, mieli broliai, aš kai po ukėsas jums apie tai kalbu ir pasakau jums savo nuomonę kaip ji pas mane atsimuša nuo to veidrodžio pasaulės darbų.

Šią sąvaitę man teko kalbėti su viena sesere, kuri atei davo po medžiu. Aš jos klausiau, kodėl ji dabar neateina po medžiu, kaip kad pirma? Ji atsakė kad po medžiu ji girdi norą karės. Aš paklausiau jos: "Ar tamstėle matei kad kas norėtų gumbo?" Ji atsakė kad ne. Bet gumbu daugelis apsergа, nors ir labai nenori. Męs kurie susirenkam čionai po medžiu nė vienas karės nenorėjom ir nenorime. Bet męs ją sulaukėme ir kitos išeigos nėra kaip tik turime ją persirgti. Ligą gali persirgti tik toks kunas, kuris yra drutas, kurio kraujas gerai dirba ir išnaikina pavojingas bakterijas, toks kunas tiktai gali pergyventi ligą ir vėl pasveikti. Kunas, kuris vietoje stiprumo dar daugiau darosi skaudulingas ir ima mėtytis žaizdom, tokis neatlaiko galybės ligos ir tampa parmuštas ir išnaikytas. Męs dabar gyvenam ant kuno šios šalies ir jeigu męs nestiprinsim tą kuną bet atbulai jį skausmais išmėtisim tai ant to kuno ir patįs pražusime.

Daugelis musų brolių turi tokį manymą, kad męs besipriešindami valdžiai galim karę apmalšyti. Bet jie nema to, kad kur valdžia yra, tę yra didumenė žmonių, kuri tą valdžią išrinko, kada priešiniesi valdžiai, priešiniesi didumenei žmonių. Busi priešingas visai šaliai, kuri savyje turi įvairias partijas, turčius, vargšus ir įvairumą neapsakomą rasi šalyje. Ištikus maištui, revoliucijai, žudymas ir karė gali buti kelis kartus didesnė negu dabar yra vienoje kokioje šalyje. Daug daugiau musų žuvtų ir daug didesnis žmonijos išnykimas butų negu dabar yra. Taigi, iš musų atžvilgio, rodosi kad kas neateina po medžiu pasikalbėti manydamas kad męs karei pritariam, musų rokuojamas kad toks žmogus jieško daugiau karės, daugiau gyvasčių nužudymo.

Jųs, mieli broliai, gerai pamisliįkite ir savo nuomonę čionai po medžiu galite pasakyti. Kiekviena nuomonė žmogaus yra labai įdomi Kad męs kada nors ateitume prie vienokio supratimo visi, ištiesų ant šios žemės butų dangus, kokį męs nupiešiame neapsakytų grožybių. Bet kiek mųs pasaulėje yra, kiekvienas turime ypatingą savo nuomonę, skirtumą viena nuo kito. Daug yra žmonių kurie ir visai be jokios nuomonės gyvena. Delto nedyvas kad karė taip bujoja šitame dvidešimtame amžiuje. Musų priderystė pajudinti žmonių smegenis, sukelti juos prie mislies, prie darbo, išdirbti plačias nuomones, kad pagelbėti žmoniją ateiti prie tikro kelio. Delto, mieli broliai, nepatingėkite pakviesti savo draugus ateiti po medžiu, kaip jųs patįs ateinate ir visi męs čia apkalbame įvairius dalykus, lavinamės ir siekiame geresnį kelią, kelią, kuris kuotolyn vis mums darosi aiškesnis ir geresnis.

DARBININKŲ ŽINIOS.

Visoj pasaulėje randasi 680 laivų budavojimo įstaigų. Didėji Britanija (Anglija, Airija ir Škotija) turi didžiausią skaičių o antroj eilėje stovi Holandija.

* * *

Anglijos kooperatyvė "whole-sale" Draugija suteikė savo nariams 10 nuošimčių karės priedą.

* * *

Daugiausiai bovelnos dirbtuvių Anglijoj randasi Lancashire rajone.

* * *

Moteris dar pirmą kartą buvo paskirta sekretorium Anglijos gelžkelininkų Tautiškos Unijos.

* * *

Daugiau nė 4000 ukių paskolų draugijų yra organizuojama šioj šalyje del skolinimo pinigų iš valdžios paskirto ukių fondo.

*

Tarptautiška Spaustuvių darbininkų unija nupirko už $30,000 laisvės paskolos bondsų o Amerikos muzikantų federacija nupirko už $25,000.

*

Trįs anglai, nariai I. W. W. tapo suareštuoti Australijoj už tai kad priklauso prie nelegališkos organizacijos.

*

Suv. Valst. Apšvietos biuras paskelbė, kad suvirš 3 milijonai svetimtaučių gyvenančių Suv. Valstijose, nemoka anglų kalbos.

*

Per praeitus tris metus, skaičius dažų fabrikų Suv. Valst. pakilo nuo 5 iki beveik 200.

*

Jei anglių pardavėjai miesto Vancouver, B. C. (Kanadoj) nesumažins kainas, miesto valdžia paims anglių pardavimą į savo rankas.

*

Am. Darbo Federacijos pirmininkas, p. Gompers, sušaukė konferenciją del apkalbėjimo nedateklio namų darbininkams tulose vietose. Konferencija nutarė, kad tik valdžia gali pagerinti tą dalyką.

*

Montana valstijos industrijalinių nelaimių biuras praneša, kad per praeitus du metu, 443 rado mirtį bedirbdami, 13 tapo visai raiši o 27 išdalies raiši. Iš viso atsibuvo į 15,127 nelaimių.

*

14,000 telegrafų telefonų operatorių, stočių agentų ir tt. ant Erie, New York, Susquehanna ir Western kompanijų gelžkelių, gaus pakėlimą mokesties ant 18 nuošimčių.

LIETUVIAI AMERIKOJ

SHENANDOAH, PA.

Spalio 7 d. čia atsibuvo SLA. pirmo apskričio konferencija. Delegatų dalyvavo 21 iš vienuolikos kuopų. Komisija pakolei sutaisė delegatų mandatus, tai pirmininkas SLA., St. Gegužis, atidaryda mas konferencijos posėdį pasakė gana įspudingą prakalbą kas link SLA. gerovės.

Į konferencijos komisiją įėjo, pirmininkas, A. Venskevičia, iš Tamaqua, Pa., Jojo pagelbininkas A. J. Baniškauskas, iš Minersville, Pa., Raštininkais K. Bubnis ir M. Valaitienė iš Shenandoah, Pa. Mandatų sutaisymui, S. Bulota, iš New Philadelphia, Pa. ir K. Kulbokas, iš Shenandoah, Pa.

Likosi nutarta užkviesti kalbėtojas ir parengti pirmojo apskričio maršrutą laike apdraudos ir sveikatos sąvatės. Į kalbėtojus likosi nominuota, 1, T. F. Živatkauskas, iš Scranton, Pa.; 2, St. Šimkus iš Brooklyn, N. Y. 3, teisdaris P. V. Birštonas, iš Shenandoah, Pa.

Laike sesijų delegatai labai rimtai svarstė dalyką kaip butų geriausia sutaisyti fundamentas pirmam apskričiui SLA. Šis metai atgal čia pirmas apskritys SLA. gyvavo gana skaitlingai, bet potam nežinia del kokių tai priežaščių užgeso ir šią konferenciją tik sušaukė pasidarbavimu SLA. pirmininko St. Gegužio, per laiškus. Jau atgal 9 mėn. norėjo nekurie nariai SLA. sušaukti konferenciją per porą sykių, bet "Tēvynė" to atsiliepimo netalpino, ir šioji konferencija išnešė tam rezoliuciją priešais "Tēvynės" redaktorio, V. K. Račkausko despotiškai pasielgimą; jeigu SLA. nariai užlaiko laikraštį 'Tēvynę" ir jos darbininkus tai ir turi talpyti tą kas yra rašoma del SLA. organicojos gerovės.

Kita konferencija likosi nutarta laikytis 25 lapkričio šių metų Mahanoy City, Pa. Į viršininkus įėjo pirmo apskričio SLA. organizatorium A. J. Banišauskas, pirmininku, A. Venskevičia, Raštininku St. Bulota, iždininku, teisdarys P. Narijauckas, iš New Philadelphia, Pa. O to visko apdirbimu ir komisija K. Bobnis, M. Valaitienė ir St. Gegužis, ir likosi nutarta kad nors kiek parinkti aukų del didesnės agitacijos pirmo apskričio SLA. ir V. Gramatis iš Minersvillės, Pa. perėjo per svečius ir surinko aukų $5.45. Likosi taipgi nutarta pasiuliti tokią mokestį pirmo apskričio nariam, po 10 c. ant meto nuo kiekvieno nario iš kuopų iždo.

A. J. Banishauskas.

LOWELL, MASS.

21 d. spalio atsibuvo kooperatyviškos valgomų daiktų krautuvės prakalbos. Kalbėjo K. Norkus iš So. Boston, Mass. Jis paaiškino apie kooperacijos naudingumą ir ragino ją remti. Taipgi nurodė, kaip kitos tautos pasekmingai organizuoja kooperacijas. Paskui kalbėjo apie spaudą, sakė, kad daug lietuvių laikraščių labai nešvarųs, butų jau laikas visuomenei panaikinti tokius laikraščius, vieton visokių "juokų" butų rašyti geri straipsniai, ypač kad musų visuomenė butų geriau supažindinta su kooperacijoms per spaudą.

Ant šių prakalbų buvo gana daug publikos prisirinkę.

14 d. spalio buvo TMD. 57-tos kuopos prakalbos. Kalbėjo J. Baniulis iš So. Bostono. Plačiai nupiešė TMD. praeitį, kaip daug ji yra patarnavus del visuomenės ir išleidus visokių raštų; taipgi pasakė, kad ateityje ketina išleisti daugiau naudingų raštų, kaip tai rankvedžių pradedamom mokyklom, amatų vadovėlių ir tam panašių, jei tik visuomenė atsakančiai rems jį. Toliau kalbėjo apie Lietuvą ir ragino žmones aukauti Neprigulmybės fondan. Po prakalbų, buvo duota klausymai, ant visų kurių buvo gerai atsakyta. Žmonių nedaug buvo, nes tą pat valandą atsibuvo prakalbos pobažnyčia. Labai negerai kad mums nebuvo duota žinoti net ligi tai pat dienai. Jei butum žinoję, butume savo prakalbas ant kito kart atidėję.

12 d. spalio buvo prakalbos Šv. Juozupo dr-jos. Kalbėjo M. Šalčius.

Lowellietis.

HUDSON, MASS,

Čionai gyvena nemažas burelis lietuvių bet tarp jų yra mažai apšvietos, iš tos priežasties buna tarp musų gan liudnų atsitikimų. Paveizdan tulas žmogus, eidamas į darbą pasiėmė visus savo pinigus, $500 ir įdėjęs į apatinio "koto" kišenių, pakabino ant sienos. Eidamas pietų, pažiurėjo kad jau nėra. Paskui žmogelis bėdavojo, verkė, bet ką daryti? Mat žmonės neužsitiki dabar bankom, užtai kad mano pinigai gal ten žuti. Jei butų kiek apšviestesni tai žinotų kad karė ar ne karė, pinigus yra saugiausia laikyti geroj bankoj. Ten jie ne prapuls. Suprantama, reikia atsargiai išsirinkti banką, ne pas kokius žydelius padėti pinigus ale į gerai užtvirtintą, valdžios prižiurima banką.

S. Kalson.

GARDNER, MASS.

Spal. 27 d. atsibuvo surengti TMD. 30 kuopos šokiai. Smagiai visi pasilinksmino, kurie tik atsilankė. Reikia pažymėti, kad čia T. MD. kuopelė buvo taip labai nusilpnėjusi kad nieko nebuvo galima veikti apart pinikų per vasarą. Priežastis tame visame buvo traukimas kariumenėn vaikinų; nekurie manydami kad papuls armijon atsisakė visai veikti. Bet iš didelio griausmo mažas lietus, taip ir čia; tiktai du pasidavė savo noru o trįs patraukti pabėgo; ba kaipo piliečiai negalėjo atsisakyti. Matydami vaikinai, kad nepiliečių dar neima ir kažin dar kada ims, pametė visą kinkų drebėjimą, stvėrėsi prie kuopų, žiemai ateinant vėl mano karštai pradėt veikti. Štai 15 naujų narių prisirašė ir visi senieji nariai sugrįžta prie kuopos.

Spalio 26 d. atsibuvo pirmutinės naujai sistvėrusio iš dvidešimts ypatų choro repeticijos. Mokina tas pats mokytojas, ponas Deltuva. Dabartinė TMD. 30 kuopos valdyba: pirm. Fabijonas Tauginas, sek. p. Budris.

P. Aukštikalnis.

LONDONAS, ANGLIJA.

Kelios sąvaitės atgal duonos keptuvė "Biruta" subankrutyjo. Apie keli metai atgal kaip "Biruta" duonos keptuvė gyvavo, tečiaus vis stovis buvo neperkoks ir iš skolų neišbrido. Kas tame kaltas, nežinia. Gaspadoriai keptuvės ir-gi buvo dažnai mainomi, šėrininkų reikalavimu. Sako ir arklį net areštavę už miltųs ar už ką kitą. Girdėjau kad 2 lietuviai nori atpirkt šią duonos keptuvę, J. Kuzmickas ir V. Degėsas, nežinia ar išeis kas iš to abejotino dalyko. Mat tuom kartu reikės nemažai pinigų padėti.

19 d. rugsėjo man pasitaikė eiti pro duonos keptuvę, pastebėjau keptuvė uždaryta. Gaila kad lietuviai šią savo keptuvę negali užlaikyt, dabar jau tik turim vieną lietuvišką duonos keptuvę, kažin šita ar įstengs savo sunkias dienas praleisti, nors kalbama kad tvirčiau stovi už "Birutą".

Kalnavertis.

Meksike randasi į 2000 japonų, kurio skaičiaus apie 300 yra moteris ir vaikai. Iš 1,700 suaugusių japonų, apie 800 dirba kasyklose, 400 ant ukių, 200 yra naminiai tarnai, likusieji yra gydytojai, dailydės, krautuvninkai, siuvėjai ir žvejotojai.

* * *

Anglijoj, kooperacijų judėjimas yra labai išsiplėtojęs. Anglų kooperacijos turi savus arbatmedžių sodus Indijoj ir Ceylone, savas aliejinių palmų plantacijas Vakarų Afrikoj ir kviečių ukes Kanadoje. Jos taipgi kontroliuoja kitokių produktų ukes, miltų malunus, muilo dirbtuves, laivus ir bankas. Ir rodos viskas labai sekasi šiom kooperacijom.

* * *

Kubos (Čuba) salos valdžia suteikė tulam Alfred De Oro pensiją po $150 ant mėnesio per reštą jo gyvenimo užtai kad jis yra garsiausias biliardų lošėjas pasaulyje. Jis gimė Kuboje.

* * *

Arthur Davis, kuris gyvena Seattle, Washingtono valstijoj, turi septynis brolius vokiečių kariumenėje ir septynis francuzų kariumenėje. Mat jo šeimyna gyveno Alzacijoj pirm karės.

* * *

Chinijoj, kiekvienas šeimynos narys yra laikomas atsakomybėje už pasielgimus visos tos šeimynos. Jei jaunesnysis brolis prasikalsta, tai vyresnis brolis tankiai nubaustas užtai kad neprižiurėjo jaunesniojo.

* * *

Įvykdinimas drafto įstatymo lėšavo Suv. Valstijom $8,660,480.

MARGUMYNAI.

KAIP JAPONAI PRATURTĖJO IŠ KARĖS.

Suv. Valstijos nėra vienatinė šalis, kuri pralobo iš karės. Sulyginamai, Japonija turėjo daug daugiau pelno iš šios pasaulio nelaimės negu Amerika. Japonijos industrijos turi tiek užsakymų, kad negali jų išpildyti. Jos laivų budavojimo įstaigų priaugo kaip grybų po lytum. Liepos mėnesyje, 1914 m., Japonija turėjo $175,794,000 aukso rezervų. Šiandien ji turi suvirš 500 milijonų dol. rezervo, arba apie 300 nuošimčių daugiau.

Suskaitliavimas Japonijos exportų ir importų su Suv. Valstijoms parodo kaip ji pralobo. 1915 m. jos importai (įgabenamos prekės) siekė $98,882,638. Metai po tam. 1916 m., importai jau siekė $147,644,228. Jos export. (išgabenamos prekės) 1915 m., siekė $41,517,780; 1926 m. eksportų vertė buvo $75,098,185. Beabėjo, 1917 m., eksportai ir importai bus dar daug dideni. Jos eksportai į Europą pakilo tiek pat arba dar ir daugiau negu į Suv. Valst.

Geležies dirbtuvės statomos visose Japónijos dalyse. Žalią geleži, japonų diplomatai rado progą gauti iš Chinijos turtingų kasyklų. Darbininkų mokestis yra labai pakilę. Valdžia suteikė kuodidžiausią pagelbą industrijų išplatinimui, paskolindama visur pinigų. Japonai gali išparduoti viską ką tik padirba, jiem nelieka jokio perviršio ant rankų. Japonų pirkliai ir abelnai biznieriai yra labai gudrųs žmonės, ir nieko nepadirbo, ko negalima tuojaus išparduoti.

Vertė odų išdirbimų vienu metu pakilo ant 900 nuošimčių. Žibalo kompanijos turi neapsakomą pelną; viena Nippon kompanija į pirmus 6 mėnesius 1917 metų padarė gryno pelno $1,500,000.

Bet didžiausią pasisekimą turi laivų budavojimo įstaigos. Pirm karės, japonai turėjo tik kelias tokias įstaigas, kur tik maži laivai buvo budavojami; karei prasidėjus, senosios įstaigos buvo padidintos ir daugybė naujų pastatyta. Kompanijos moka dividendus nuo 300 iki 2,000 nuošimčių savo šėrininkams. Milžiniški laivai yra padirbami. Sakoma tik per 1917 metą, japonai bus pabudavoję į 100 laivų, iš viso 400,000 tonų.

DIDELIS KARĖS PAMINKLAS.

Anot tulo Anglijos štabo oficieriaus pranešimo, Belgija ir Francija ketina padaryti milžinišką paminklą atminčiai kareivių kritusių dabartinėje karėje, Šis paminklas bus tarptautiškas viešKelis, 400 mylių ilgio, einantis nuo Šiaurės Jurių (Flandrijos pajurės) iki Alzacijos, per tą frontą, ant kurio per suvirš du metu, atsibuvo nuolatiniai mušiai, kur jurės kraujo buvo išlieta, kur tukstančiai neteko gyvasčių.

Ant abiejų šonų šio kelio, bus pastatyta čieli miškai, kurių medžiai augs metas po metui, šimtmetis po šimtmečiui ir bus nemirtinas paminklas kurį pati gamta pastatys atminčiai šios karės. Visi sugriauti kaimai, per kuriuos šis kelias eis, bus palikti taip kaip jie yra, griuvėsiuose. Ant jų nebus pabudavota nauji kaimai.

Visur miške, ant abiejų šonų kelio, rasis kapai ir kapinynai kur įlsisi žuvusieji ant karės lauko. Šie kapinynai bus gražiai apžiurėti. Per ilgas mylias, vien miškas bus matyti, paskui, kur medžiai retesni, matysis griuvėsiai kaimo, sudeginta bažnyčia, balti kryžiai. Visas baisumas karės tokiu budu bus laikoma prieš akis visos pasaulės ir visų ateities gentkarčių.

AMERIKOS KAREIVIAI GERIAUSIAI APMOKAMI.

Suvienytose Valstijose paprasti kareiviai gauna po $33, ant mėnesio. Francuzai gauna tik 1.50, Rusų generolas gauna mažiau negu Suv. Valst. antras lieutenantas.

Jeigu tai ištikrųjų teisybė, jogei Vokietijos kaizeris pasiulė $75. pirmam kareiviui kuris paims pirmą amerikoną nelaisvėn, be abejonės tai bus labai patraukianti dovana, nes tai daugiau negu vokiečių kareivis gauna algos per tris metus.

Suv. Valst. kareivis tai "kapitalistas" sulyginant su kitų tautų Europos kareiviais. Jis gauna $33. dolerius ir visą užlaikymą, kuomet francuzai gauna tik $1.50, kurių amerikonams ne užtektų nė ant poperosų. Bet ir francuzai suliginamai su rusų kareiviais yra gerai apmokami. Rusijos kareiviai gauna tik 32 centu ant mėnesio. Austrija moka tik 73 c.

Anglija moka daugiausiai iš visų Europos valstijų, tai yra $7.60 c. ant mėnesio kuomet namieje ir viršaus kuomet fronte. Italija moka $5.83. Vokietija moka po $1.65 ant mėnesio. Japonija savo kareiviams namieje moka $8.00 ant meto. Turkija sulyginant su Japonija apmoka savo kareivius duosniai, po $11. ant meto.

Pirmutiniai Suv. Valst. kareiviai Francijoje gauda - mi $36.60 ant mėnesio gauna $41 doleriu ant meto daugiau negu rusų pulkininkas, ir 64 dolerius daugiau negu vokiečių lieutenantas pirmus tris metus, 31 dolerių daugiau negu Austrijos pirmasai lieutenantas ir 19 dolerių daugiau negu Italijos jaunesnysis lieutenantas.

Alga Suv. Valst. antrojo lieutenanto 100 dol. ant meto didesnė negu lieutenanto-pulkininko Anglijos armijos, 73 dol. daugiau negu francuzų pulkininko. Jis gauna tiek kiek rusų generolas. Viršiausias činas rusų armijoje gauna tin $1272.

Suv. Valst. armijos brigadier - generolas gauna $6.000 tai yra $240 daugiau negu francuzų maršalas, $2000 daugiau negu vokiečių generolas arba fieldmaršalas ir penkis kartus daugiau negu rusų generolai augščiausio čino.

Nuo pradžios karės francuzai pakėlė savo kareivių algą iki $6. ant mėnesio, tai yra gauna po vieną franką ant dienos.

VOKIEČIAI KANKINA MOTERIS.

Raportas tapo paduotas Anglijos parlamentui apie vokiečių neišpasakytą žiaurumą Rytų Afrikoje link anglų nelaisvių, vyrų ir moterų. Po raportu pasirašo po prisiega, daugybė misijonierių, mokytojų ir kitų baltų žmonių Afrikoje. Šis raportas bus vartojamas po karės pabaigai, laike taikos tarybų kaipo viens iš baisių apkaltinimų už kuriuos vokiečiai turės atsakyti.

Sulyg visų karės tarptautiškų tiesų, misijonieriams mokytojams ir taip ypatoms užsiimančiom juodųjų gerbuviu, turi buti suteikta 24 val. prasergėjimas po karės prasidėjimui, kad išsikraustytų ir jie turi buti saugiai perkelti per rubežių.

Bet vokiečių karinė vyriausybė visai nedavė misijonieriam daleidimą iškeliauti, sakydama, kad karės reikalai to nedaleido. Nelaimingi žmonės tad buvo laikomi nelaisvėje, ir anot raporto, buvo sugrusti į visai siauras kvatieras, jiems buvo suteikta labai mažai maisto ir tas pats tankiai nebuvo tinkamas valgiui. Jie buvo priversti atlikti labai sunkius darbus, taip kad daugelis visai neteko sveikatos.

Vokiečiai visokiais budais bandė nužeminti baltuosius anglus juodveidžių akyse. Jie privertė vyrus tarnauti juodiejiem kaipo tikri vergai ir privertė juos atlikti kuonužeminančiausius, bjaurus darbus. Moteris buvo kankinamos biauriausiais budais. Sakoma jos buvo priverstos tėmyti kaip vokiečiai kareiviai maudėsi ir turėjo tykiai kentėti įžeidimus nuo juodųjų kareivių ir nuo vokiečių civiliškių.

FRANCUZAI NUŠOVĖ MOTERĮ ŠPIEGĄ.

15 d. spalio francuzai nušovė garsią holandietę šokikę, Mata Hari, už špiegavimą.

Mata-Hari, arba pagal jos tikrą vardą Margarita Gertrude Zeell buvo pagarsėjusi po visą Europą kaipo stebėtina graži moteris ir gabi šokike.

Francijos valdžia ją apskundė špiegavimu del vokiečių. Sakoma, kad ji išviliojo sekretą padirbimo garsių anglų apšarvuotų automobilių arba "tanks" ir pardavė šį sekretą Vokietijai, kuri suspėjo padirbti tam tikrus ginklus ir nuodijančius gazus del atsiginimo nuo šių geležies ir plieno milžinų. Ji sakoma savo intrygoms, gavo progą net gyventi tulą laiką tame mieste Anglijoj, kur "tankai" buvo pirmiausia dirbami. Ji atliko daugelį kelionių tarp Anglijos, Holandijos ir Išpanijos, vis špiegaudama. Galutinai ji vėl pribuvo į Paryžių ir tenai tuojaus buvo suareštuota ir nubausta ant sušaudymo.

AUTOMOBILIAI KARĖJE.

Sąjungiečiai iš viso turi apie 170,000 automobilių o centralinės valdybos turi į 130,000 automobilių paskirtų karės reikalams. Pagal šalis skaičius šiaip eina:

Anglija, 30,000, iš kurių 15,000 veža visokias reikmenas; Francija, 80,000, kurių 25,000 yra paskirta reikmenų vežimui; Rusija, 40,000, kurių 20,000 veža reikmenas; Italija, 10,000, kurių 5,000 veža reikmenas. Belgija turi 10,300; Rumunija, 1,700; Serbija, 125.

Centralinės valdybos: Vokietija, 100,000, kurių 25,000 veža reikmenas; Austrija - Vengrija, 30,000 kurių 3 veža reikmenas; Turkija, 750, kurių 50 veža reikmenas, Bulgarija turi 300.

MILIJONAI AMERIKONŲ PADARO GYVENIMĄ IŠ AUTOMOBILIŲ.

Per pirmus šešis mėnesius šių metų daugiau nė 4 milijonai visokių motorinių vežimų buvo užregistruota Suv. Valst. Iš šio skaičiaus, 88 nuošimčiai buvo pasažieriniai automobiliai o 12 nuošimčių motoriniai torkai; kone visi šitie automobiliai buvo pabudavoti šioj šalyje. Neseniai išduotas Suv. Valst. komercijos ir industrijos raportas parodo, kad skaičius svetimų automobilių įgabentų į šią šalį, per praeitus 6 metus buvo gana mažas, vos 20,000. O 43,000 automobilių, vertų $18,000,000 tapo išgabenti iš Suv. Valst. tik per praeitus 6 mėnesius.

Suskaitliuojama kad 94 nuošimčiai automobilių vartojamų šioj šalyje yra padirbti Amerikoj. Jų vertė siekia kuone 5 bilijonus dolerių. Skaitlinės parodo, kad amerikonai nupirko 800,000 naujų karų per praeitą metą, taipgi milžiniškos sumos išleista ant visokių pašalinių automobilių įrankių.

Imant kruvon visas išlaidas automobilių sąvininkų su jungtas su jų automobiliais, galima sakyti kad į bilijonas dolerių yra tam išleistas kas met. Sakoma, kad suvirš 5 milijonai žmonių pasidaro sau gyvenimą tiesioginiu arba netiesioginiu budu iš automobilių.

UŽKASĖ GYVUS KUDIKIUS.

Amerikonas misijonierius, Rev. Henry H. Riggs, neseniai sugrįžęs į šią šalį iš Harput, Armenijos, pasakoja baisius dalykus apie armenų persekiojimą. Anot jo, šale vienos stovyklos kur ištremtos armenų moteris buvo suvarytos, ten buvo iškasta didelė duobė į kurią dar gyvos moteris turėjo nuvilkti savo mirusias drauges ir jas tenai palaidoti. Kadangi turkų žandarai negalėjo dažiurėti gyvų kudikių kurie liko, tie kudikiai buvo gyvi užkasti su motinom.

Dr. Riggs sako, kad aplankydamas stovyklą jis matė turkus išsirenkančius gražias mergaites ir mažus kudikius kad parsivežti juos namon. Nekurios nelaimingos motinos pačios įmetė savo kudikius į Eufrates upę, nenorėdamas kad jie užaugtų mahometonais.

Daugelis moterų ir mergių pačios save nuskandino kad išvengti biaurios vergijos.

Apie 15 myl. nuo Harputo randasi ežeras, giliame klonyje, su daugeliu revų aplinkui. Amerikonam buvo sakyta jog armenų tremtiniai buvo užmušti ir įmesti į šiuos revus. 2 amerikonai darė ištyrinėjimus ir parnešė fotografijas to ką jie matė. 20 mylių kelionėje jie rado 10,000 lavonų, daugiausia nudurtų. Didžiuma iš jų buvo moteris ir kudikiai.

Istorija ištrėmimo armenų yra neišpasakytai baisi. Jie buvo pririšti vienas prie kito ir varomi botagais, kaip gyvuliai. Pirmoj tremtinių partijoj, iš 800 tik vienas liko gyvas. Kiti buvo sušaudyti. Sausio 1916 m., 485,000 armenų buvo ištremti Mesopotamijon. Gegužio 1917 m., radosi jau tik 112,000. Likusieji mirė iš badoo, maro ir persekiojimų.

Atkreipkite Domą Visi!

TIEMS MUSŲ BROLIAMS. KURIEMS RUPI LIETUVOS NEPRIGULMYBĖ.

Kada stipresnieji kaimynai uždėjo ant Lietuvos jungą, tuomet užstojo ant musų Tėvynės tamsiausi Lietuvos historijoje laikai. Bet nuo tų laikų, kuomet gimė Simanas Daukantas, Motiejus Valančius, Dr. J. Basanavičius, Dr. V. Kudirka, P. Vaičaitis, Dr. Jonas Šliupas ir daug kitų panašių stiprios dvasios karštų Tėvynės mylėtojų, — Lietuvai pradėjo aušti neprigulmybės dienelė. Čia minėtų didvybrangi viltis, kad musų Tėvynės rių pasekėjų skaitlius vis auga, vis didėja Lietuvio širdyje ta brangi viltis, kad musų Tėvynė jau nepoilgam taps neprigulminga.

Kokios gražios svajonės pradėjo įsikunyti! Kokios didelės viltis pas visus Lietuvius žydėjo, dar prieš šią baisią karę!

Kaip linksma atminti tuos laikus, kada mes, Amerikos Lietuviai, visi išvieno, kaip tikriems Tėvynės sunams ir priguli, kaip bitutės dėjome skatikus Tautos namui Vilniuje, kaip linksmai ir energingai mes Amerikiečiai rėmėme savo sunkiai uždirbtais skatikais "Saulės" mokyklos įkurnijimą. Juk mes visi, dėdami toms įstaigoms savo skatikus, su džiaugsmu juos dėjome, nes manėme ir buvome persitikrinę, kad tai yra dideli musų tautos žingsniai prie visiškos neprigulmybės.

Taip, tai buvo brangus ir linksmi laikai musų tautos historijoje!

Bet atėjo 1914 metai ir atnešė visam pasauliui didžiausią nelaimę.

Nuožmi viso pasaulio karė uždėjo savo šaltą leteną, su visomis jos baisenybėmis, ir ant musų visų numylėtos Tėvynės.

Musų linksmutėje, gražioje šalelėje pasigirdo liudnas musų brolių dejavimas. Pasipylė ašaros kiekvieno Lietuvio, gyvenančio savo krašte. Ten, toj musų numylėtoj šalyje, dar ir dabar yra sopulių ir merdėjimo laikai.

Tuom tarpu mes amerikiečiai — ką mes padarėm ir ką nuveikėm, kad kiek palengvinus musų brolių vargą? Kiek mes padarėme politikoje? Kiek prisidėjome, idant Lietuva po šios karės taptų laisva - neprigulminga.

Apsidairius iš visų pusių, ve kas matosi. Pusė miliono Lietuvių, gyvenančių, beveik per 4 metus, šios karės, turtingiausiame krašte ant viso žemės kamuolio, dar nesudėjome del pagelbėjimo karės nukentėjusiems nei po vieną dolarį! Visi Lietuvių fondai gal surinko del karės nukentėjusiųjų šelpimui apie 100,000 dolarių. Antrą -trečią šimtą tukstančių sudėjo svetimtaučiai per Lietuvių Dieną Tai visa Amerikos Lietuvių auka del trijų milionų Lietuvių, merdėjančių badu.

Kaip augščiau sakiau, gyvename turtingiausiame pasaulio krašte, kur auksas iš viso pasaulio upeliais tekėjo per trejus šios karės metus, kur darbai niekuomet taip gerai nėjo, kaip šiais karės laikais, kur darbininko algos pakilo kaip kur net dvigubai, ir mes savo kenčiantiems tėvams, motinoms, broliams ir seserims, nesudėjome dar nei tiek, kad kiekvienam Amerikos lietuviui iš eitų nors po vieną dolarį!

Tiek tai męs Amerikos lietuviai ikišiol paisėm musų vargus se žustančių vientaučių.

Ką-gi mes per tą visą laiką padarėme del išliuosavimo musų tėvynės iš po didžiųjų tautų jungo? Kiek mes amerikiečiai suaukavome piningų del išgavimo Lietuvai neprigulmybės?

Nors musų Tėvynė guli ant mirtino politiško patalo ir nors neprigulmybės iškovojimas Lietuvai po šiai karei priklauso iš didelės dalies nuo musų amerikiečių lietuvių, — tai mes šioje taip svarbioje valandoje mažai ką tenuveikę esame.

Jeigu norime, kad musų Tėvynė taptų po šiai karei neprigulminga, tai turime daugiau sukrusti ir daugiau aukauti piningų Lietuvos neprigulmybės reikalams.

Mes negalime tikėtis daug nuveikti del neprigulmybės, turėdami kelis šimtelius dolarių Neprigulmybės Fonde. **Mes visi nuo dabar turime sau užsidėti mėnesines mokestis Neprigulmybės Fondui ir kiekvieną mėnesį mokėti tol, kol Lietuva taps laisva.**

Aš Neprigulmybės Fondą matau kaipo vienintėlę įstaigą, kuri struopiai darbuojasi išgavimui Lietuvai neprigulmybės, todel mes visi tą įstaigą turime visomis savo spėkomis remti.

Kur musų visos organizacijos, turinčios savo konstitucijoje gražiai skambančius paragrafus: 'remti Lietuvių tautišką kilimą" ar panašiai? Kur musų biznieriai, kurie iš lietuvių sau turtus krauja? Kur musų profesionalai — daktarai, advokatai, inžinieriai, kuningai ir kiti? Kur musų amatninkai, kurie šiais laikais ir už profesionalus daugiau uždirba? Kur musų didelės minios darbininkų, kurie šiuosmet uždirba, kaip niekad ikišiol neuždirbdavo? Yra dalis visų čia minėtų žmonių, kurie struopiai, kiek galėdami, remia Lietuvos neprigulmybę, aukaudami, bet tai maža, labai maža dalelė, o kiti sau turtus krauja iš savo brolių nelaimės.

Dabar nei vienam Lietuviui neturėtų rupėti krovimas sau turto, — visiems mums turi tik vienas rupėti — šelpti varguose skęstančius lietuvius ir dėti visas pastangas — aukauti, kiek galint daugiau į Neprigulmybės Fondą.

Tie lietuviai, kuriems čia minėti dalykai rupi ir kurie juos remia, nuo šio laiko lai platina sekančią propagandą:

1) Neremkime tų organizacijų, kurios neremia augščiau minėtų dalykų — šelpimo lietuvių, ir kovojimo už Lietuvos neprigulmybę;

2) Remkime tik tuos biznierius, kurie Lietuvių reikalus remia. 3) Remkime tik tuos profesionalus, kurie lietuvių reikalus remia. 4) Ne laikykime už gerus tėvynainius tų visų, kurie lietuvių reikalų neremia. Remkime tik tas bažnyčias, kurios netik kad lenkams lietuvių aukas atiduoda ir krauja svetimtaučiams vyskupams milionus bet nesidrovi bažnyčioje daryti tankias kolektas ir lietuvių reikalams.

Dabar yra toks Lietuvos historijos laikas, kad galima lengvai pamatyti, kurie iš musų yra tikri tėvynainiai ir rėmėjai musų visos tautos aspiracijų, o kurie yra šiaudadušiai ir gaudagrašiai. Lietuvos historija turi dabar registruoti visus Tėvynės ištikimus sunus ir atskirti visus tuos iš lietuvių šeimynos, kurie iš lietuvių vargų juokiasi.

Tad visi tie, kuriems Lietuvos likimas rupi, spieskimės į vieną kruvelę prie Neprigulmybės Fondo, aukaudami į tą fondą kiekvieną mėnesį kiek mes išgalime. Taip darydami, statome tiltą per Lietuvos vargų juras: tuo tiltu Lietuva galės pereiti į neprigulmybės kraštą.

Dr. A. Zimontas.

DEŠIMTS LIETUVOS NEPRIGUMYBĖS FONDO PRISAKYMŲ.

Aš (L. N. F.) esmi žvaigždė, kuri tave išves iš dvasinės vergijos į laisvą Lietuvą.

1. Turėk viltį tiktai manyje.
2. Nejieškok Lietuvai pagelbos ten, kur jos negalima rasti.
3. Atmink apie dvasinį skurdą savo brolių Lietuvoje.
4. Mylėk savo gimtinį kraštą.
5. Neleisk išnykti vaisiams tavo tėvynainių darbų.
6. Remk savus ir savo Tėvynės reikalus.
7. Atiduok savo Tėvynei tą, ką ji tau davė — širdį.
8. Prigelbėk dirbantiems Tėvynės labui.
9. Elgkis taip, kad nebutų skriauda Tėvynei.
10. Dele labo savo Tėvynės aukauk dešimtinę, ar kiek tik išsigali, darbuokis visais galimais žvilgsniais ir ragink kitus taip daryti.

Kuomet musų tėvynė išgauslinosybę. — garbė bus tau. tavo vaikams ir visai musų giminei per amžių amžius. **A. R.**

Suv. Valst. Raudonasis Kryžius turi 13 didelių sandėlių Francijoj, iš kurių bus suteikta reikmenos del šimtų karės ligonbučių užpakalyje fronto. Šie sandėliai išdalina į 15,000 tonų reikmenų kas mėnesis.

* * *

Išegzaminuodami drapanas tulų vokiečių neseniai paimtų nelaisvėn Francijoj, anglai rado, kad oficierių uniformos buvo padarytos iš odų (skurų) šiulų o kareivių iš popieros siulų.

* * *

Kuomet Rusijos caro buvo paklausta, kaip jis norėjo kad gelžkelio linija tarp Petrogrado ir Maskvos eitų, jis padarė visai tiesią liniją tarp tų dviejų miestų ant žemlapio ir inžinieriai turėjo gelžkelį taip ir padaryti, nors radosi daug kliučių ir butų daug lengviau buvę ir daug mažiau lėšavę pastyti tą gelžkelį su keleta išsisukimų. Sakoma, kad tas gelžkelis yra ilgiausias tiesus gelžkelis pasaulyje.

* * *

Japonija turi pinigais $502,000,000. Iš šios sumos, $155,000,000 guli valdžios sklepuose o $347,000,000 Japonijos bankoj. Apie $274,000,000 randasi užsienyje.

* * *

Kaip buvo pranešta, kad Amerika daro 20,000 orlaivių del užpuolimo ant vokiečių ateinantį pavasarį, vokiečiai padarė iš visų savo pianų dirbtuvių orlaivių dirbtuves, ir iš savo pusės stato kaip daugiausi gali orlaivių.

* * *

Pančekos buvo pirmiausia dėvėtos 11-tame šimtmetyje. Prieš tą laiką žmonės apriš davo kojas audeklais.

Lekcijos Francuzų Kalbos.

(Tąsa)

KETVIRTA LEKCIJA.
Mėnesiai, dienos, sezonai.
Mėnesiai.

janvier (žanvjei) sausis
février (févrijei) vasaris
mars (mars) kovas
avril (avril) balandis
mai (mai) gegužis
juin (žuen) birželis
juillet (žuyjei) liepos m.
août (ų) rugpjutis
septembre (septambr) rugsėjis
octobre (oktobr) spalio m.
novembre (novambr) lapkritis
décembre. (desiambr) gruodis.

Dienos.

lundi (leondy) panedėlis
mardi (mardy) utarninkas
mercredi (merkredy) sereda
jeudi (žiudy) ketvergas
vendredi (vandredy) pėtnyčia
samedi (samdy) subata
dimanche (dimanč) nedėldienis.

Sezonai.

printemps (v.) (printan) pavasaris
été (v.) (eitei) vasara
automne (v.) (auton) ruduo
hiver (v.) (yveir) žiema

Oras.

temps (tan) oras (arba, laikas)
neige (m.) (než) sniegas
pluie (m.) (pluy) lietus
vent (v.) (van) vėjas
froid (fruą) šaltas
chaud (šio) šiltas
beau (bo) gražus
mauvais (mauvei) blogas

Pasikalbėjimas.

Il fai du vent aujourd 'hui. (Il fei dju van aužurdwy). Šiandien vėjuota.
Il pleuvait hier et il pleut maintenant. (Il pliuvei jėr ei il pliu mentenan). Vakar lijo ir dabar lija.
Et on aura de la pluie demain, aussi. (Ei on ora de la pluy demen. osi). Ir turėsime lytaus rytoj, taipgi.
Il fait froid en hiver. (Il fei fruą an yveir). Žiemą buna šalta.
Souvent il fait très beau en automne. (Sųvan il fei trei bo an auton). Tankiai buna labai gražus oras rudenyje.
Au mois d'août. il fait chaud. (O mwą dų il fei šio). Rugpiučio mėnesyje buna šilta.
Toute la semaine dernière le temps était mauvais. (Tųt la semein dernjėr le tan eitei mauvei). Visą praeitą sąvaitę oras buvo blogas.
Quelquefois il neige même au printemps. (Kelkefuą il než mėm o printan). Kartais net ir pavasaryje sniegti.
Quel temps fait – il? (Kel tan fei— til). Koks per oras?

(Toliau Bus)

VIETOS ŽINIOS

Užtai kad jo sveikata buvo labai bloga ir nebuvo vilties išsigydyti, Lars J. Becker, 55 m. amžiaus pasikorė. Jis gyveno ant Hooper gatvės.

Bondsų Laisvės Paskolos pardavimas kaip šturmas praėjo. Worcesterio miestas netik savo užduotą dalį išpirko, bet kone dar dusyk tiek. Reikėjo 13 mil. o surinko 22 milijonu 754 tukstančius ir 300 dol. Lietuvių komitetas po vadovyste komiteto atėjunų, taipgi nemažai pasidarbavo išdalindami įvairius apgarsinimus ir surengdami mass mitingą praeitoj seredoje.

Amerikos Lietuvių Tautinės Sandaros kuopa turėjo prakalbas praeitą nedėldienio vakarą, kalbėjo p. Norkus iš Bostono.

Ateinantį nedėldienį Sandaros Apskritis turės čionai susivažiavimą svetainėje Endicott gatvės.

Vyčių 26 kuopa turės balių 3 d. lapkričio, vakare, Father Mathews svetainėje.

Motiejus Jovaiša kurį biauriai supiaustė su peiliu Juozas Reuzevičia (Rice) jau pasveiko, bet žmogaus veidas ir galva turės ženklus ant visados. Piktadario nesugavo. Jis yra liuosas. Gaila to kas į jo rankas toliaus papuls.

Per ateinančius rinkimus, lapkr. 6, 1917 bus balsuota už 5 naujas tiesas:

1) Suteikimas tiesos balsuoti žmogui neesančiam savo mieste.

2) Kad neperleisti jokios tiesos suvaržančios bent kokį tikėjimą.

3) Kad pinigai surinkti del viešų mokslainių nebutų suvartoti del jokių kitų mokslainių kaip tik ant tų delei kurių surinkta. Paliekant tik tiesą vartoti tokius pinigus delei kareivių namų.

4) Kad kaliniai kalėjimuose nebutų priversti eiti klausyti kitokio tikėjmo pamaldų tik savo.

5) Kad pavargėlių šelpimas laike karės butų pavestas valstijos įstaigoms.

Praeitoj subatoje, Worcesterio mokyklų mergaitės par davinėjo "tags" del benifito Worcesterio kareivių šeimynų. Surinkta arti $3,000 aukomis.

Automobilius suvažinėjo ir mirtinai sužeidė Stellą Mazanek, 14 m. amžiaus, ant Green gatvės 30 d. spalio.

Pėtnyčioj vakare atsibuvo milžiniška paroda, kurioj dalyvavo 10,000 ypatų. Tai buvo demonstracija del Laisvės Paskolos išgarsinimo.

Bostono unijonistai nori kad visi miesto darbininkai taptų unijų nariai. 4 d. lapkričio bus laikoma "mass" mitingas, didžiausioj Bostono svetainėje, del aptarimo kaip geriausiai prikalbinti miesto darbininkus prie stojimo į unijas.

* * *

Visiem oficieriam ir jureiviam Anglijos prekybos laivų, kurie nepasitrauks iš tarnystos savu noru ale todel kad yra sužeisti arba kitaip serga iš priežasties karės, bus suteikta sidabrinė karės dekoracija.

*

Anot "Lietuvos", Amerikoje randasi ir viena lietuvė aviatorė (lakunė), p-lė Ona Doraitė.

SERGANČIOMS MOTERIMS.

Verta tuojaus pradėti imti Severo's reguliatorius. Nes parodė savo svarbą daugelyje ligų ir tikrai pasakius yra draugas ligonių moterų, kurios kenčia nuo ne reguliariškumo, kuris paprastas joms. Tai yra sudrutintojas ir sutaisanti gyduolė. Kaina dabar $1.25 c. Visose aptiekose. Skaityk cirkuliarą ant Butelio. Jeigu negali gauti savo aptiekoje Severo's Reguliatoriaus, užsakyk tiesiog nuo **W. F. Severa Co,** Cedar Rapids, Iowa.

FARMOS PARSIDUODA.

70 akr. žemės, 25 akrai gražios dirbamos žemės, gero miško, 100 obelių, 50 pičių, 9 galvijai, arklįs, vežimai, mašinos, 6 mailės nuo Worcester. Naujas 3 metų namas dviejų šeimynų, didelis tvartas. Prekė tik $5200.

40 akrų žemės, pusė dirbamos ir puikaus didelio miško, prie strytkario, pačiam miestely je. 9 mailės nuo Worcesterio. 6 karvės, 2 telyčios, arklįs, mašinos, vežimai, dviejų šeimynų namas su šyluma. Dideli tvartai prekė $5000. $2000 įmokėti.

Namas naujas 3-jų šeimynų po 6 ruimus su naujausio įtaisymo, gražioje vietoje. Prekė $7200 $1000 įmokėti.

Pasiskubinkite pirkti!
Jonas Burokas, 12½ Millbury st.

UŽKIETĖJIMAS

Tuojaus pereis vartojant Severos Kepinines pigulkas. P. Thomas Sitko, Manifold, Pa. rašo mums: "Po vartojimui Severos Kepinių pigulkas mano viduriai ėjo reguliariškai." Severos Kepenims pigulkos labai geras uminkštinimas del nutaikymo kepenų nesveikatos, užkietėjinų, galvos skausmo, svaigulio, ir tulžiavimo. Kaina 25 c. visose aptiekose. Jeigu negali gauti Severos Kepenims pigulų jusų aptiekoje, užsakyk tiesiog nuo W. F. Severa Co., Cedar Rapids, Iowa.

PARSIDUODA FARMA.

29 akr. žemės, trobos visai naujos. 1 karvė, 5-tas kiaulių. Apie 100 bušelių bulvių. Kopustų, burokų ir kitokių daržovių, 10 c. nuo Worcester, pusė valandos nuo karo. Tas viskas tik virš $1400. Paimkie Spencer karą ir ir išlipkie Leicester and Paxton st. ir pasiklauskie:

John Stelmok,
Leicester, Mass.
(43)

V. GĖLEVIČIA,
98 John st., New Britain Conn.
Musų agentas, užrašo Amerikos Lietuvį ir parduoda knygas.

Parankumas ir Sučėdymas Pinigų kas turi Gerą Skustuvą

Pirk pas mus Worcesteryje darytas. Torrie skustuvai yra geriausi. Štai viena už $1.50. Jeigu neskus gausi kitą. Brangiausias skustuvas 4 dol.

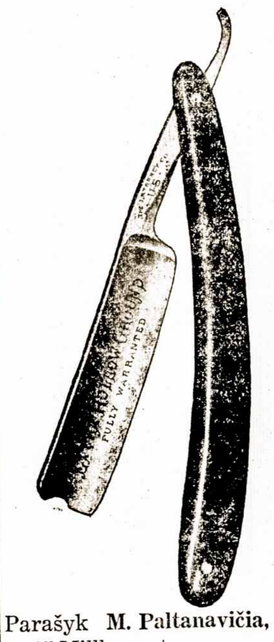

Parašyk **M. Paltanavičia,**
15 Millbury st.,
Worcester, Mass.

LIETUVIAI IR LIETUVAITĖS!

Noriu aš jus prasergėti, kad butum prisirengę pasitikti šaltąją žiemą, kuri jau beveik matosi,

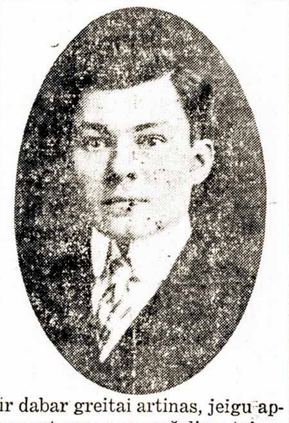

ir dabar greitai artinas, jeigu apsaugot save nuo peršalimo tai reikia turėti atsakančius šiltus rubus, o jeigu ingyti šiltą ir gražiai pasiutą overotą, arba ploššių, tai ateikite pas J. Baltromaitį, jis jums tikrai patarnaus labai sąžiniškai ir už žemiausią kainą. Pasiuvam rubus pagal vėliausias madas. Tikras lietuvis,
J. Baltramaitis, 581½ Millbury st. Worcester, Mass.

PARSIDUODA Ford Touring Karas, buvo važinėtas 3500 mylių, nuimami ratai, Speed Ometer, Oro surakinimas ir daugelis kitų extra pridėjimų. Norėdamas pirkti kreipkis:

Joseph V. Raffarty,
57 Endicott st. Worcester, Mass.

Ar Tu Nenorėtum

buti tokiu žmogum, kad visą žemę apkeliautum ir visur susikalbėtum taip kaip namie. Tau butų atviros durįs į pramonę, tau butų atviros visų šalių paslaptys, chinas butų tau kaipo brolis, Laplandietis ir Australietis gyventojas butų kaipo vienas iš tavo šeimynos, užtai kad tu su juom susikalbėtum. Taipgi jeigu tu nori to, mokinkis tarptautišką žSPERANTO KALBĄ.

Dalykas štai kame: Męs dabar kątik užbaigiame statę Esperanto kalbos kalbamokslį su žodynu, p. Vidikauskas vienas iš gabiausių lietuvių Esperantistų šitą knygą lietuviams sutaisė. Po sunkaus dienos darbui, naktimis Jis dirbo pakol neparašė vieną iš puikiausių kalbamokslių. Dabar gatava spausti. Spausti, bet kiek ar Lietuviai iš jos naudosis, ar bus kam ji nupirkti,? Todel ir baisu daug pinigų į jos leidimą sudėti, nes knygų gali daug turėti ir badu numirti. Jeigu jų nėra kam pirkti. Delto su šiuomi męs kviečiame visus tuos, kurie supranta Esperanto kalbos brangumą ir žino kad po šios karės šita kalba platinsis kaip gera sėkla po visą pasaulę ir lietuviam šita knyga bus kaipo raktas į platų svietą, kviečiame visus kad iš anksto pasižadėtumėte, užsisakyti šitą knygą sau. Pavieniai, Draugijos, kurios turi savo konstitucijose platinti mokslą, dabar nors kartą galite parodyti savo tą šventą darbą, užsisakyti po keletą šitų knygų ir norintiems Jusų nariam tos kalbos mokintis galėsite parduoti.

Spaustuvėm ir literaturos platintojam pasiulome iš anksto šitos knygos kiek kas galite užsisakyti. Esperantistai, Jumis dabar laikas šios knygos užsisakyti, kad galėtute praplatinti tarpe savo draugų. Ši knyga bus gana dikta, jos kaina bus 1 dol. Tie kurie užsisakys dabar daugiau po vieną egzempliorių, gaus už pusę kainos. Tokiu budu męs žinosime kiek jos leisti ir išleidus negulės, nepus baksuose Jeigu jųs mumis nepadėsite išvystiti šį pluoštą mokslo lietuviams, tai męs išleisime tik apribežiuotą jų skaitlių.

Su guodone,
"Amerikos Lietuvis"
15 Millbury st., Worcester, Mass.

Naujas

ELEMENTORIUS

Su daug PUIKIŲ Paveikslų.

Ir Vaikų Skaitymėliai.

KAINA TIK 25 CENTAI.

M. PALTANVICIA
15 Millbury St., Worcester, Mass.

FRANCIJOS REVOLIUCIJA,

antra nauja knyga, kurią lietuviam reiktų perskaityti, nes tai veidrodis to kas dabar Rusijoje darosi. Męs ją skubinom padaryti, kad musų žmonės pasinaudotų ir išvengtų daugelio tuščių ginčių ir gal kraujo. Jos kaina 40 c. Kviečiame visus šitą knygą sau parsitraukti.

"Amerikos Lietuvis",
15 Millbury st. Worcester, Mass.

Vienatine Lietuviška APTIEKA
Mieste Worcester ir Aplinkinej.

Lietuviai ir lietuviaitės! kviečiame Jumis lankytis į lietuvišką aptieką su visokiais gyduolių reikalais. Męs užlaikome gyduoles nuo visokių ligų ir skausmų. Atėję pas mus susikalbėsite lietuviškai savo prigimtoje kalboje ir visada gausite tikrus ir gerus vaistus kokių reikalausite. Ćia visada atrasite aptiekorių, kuris turi plačią praktiką, dirbęs aptiekoje Vilniuje ir supranta visą Europos budą taisyme gyduolių. Taipgi čia Amerikoje yra užregistruotas ir dirbęs trijose valstijose. Patyręs įvairius vaistus ir žino geriausiai kokias gyduoles užlaikyti. Nežiurint kur gausi receptą, pas kokį daktarą, ateik pas mus gyduolių, męs patarnausime jumi kuogeriausiai ir jųs busite visados užganėdinti. Kas negali mųs pasiekti ateidami pas mus, galite parašyti, o kokių gyduolių jųs panorėsite męs pristatysime. Kviečiame visus ir meldžiame visų pranešti apie musų naują aptieką savo draugam ir draugėms.

A. Budrevičia
13 Millbury St., Worcester, Mass.
(Šale "Amerikos Liet.")

Knygų Agentas

Ar rašysi, ar skaitysi, ar surukusiam ruime kazyriuosi?..

Ar matai šitą paveikslą viršui? Čia du gyvenimai žmonių nupiešti. Žmogus, kuris knygas skaito, jis turi viltį, mato ateitį, tveria gyvenimą, dailina pasaulę, jo darbai kėravoja kitus ir tave patį. Atmink, kad mokslas ateina iš knygų iš sveiko protavimo!

Kitame šone matai žmones kazyrėm lošiaučius, prirukę, ant tų dumų pažiurėjus, tik vargas matyti. Tie žmonės kazyrėm lošia gal einikį iš noskių, o gal iš pinigų. Ar tu manai kad jie ką išloš? — Nieko, visai nieko! Žmogus tik tada praturti kada dirba čėdydamas pinigą ir sveikatą. Šitie žmonės niekad savęs nevaldo, juos turi kiti valdyti iš jų politikieriai tik toki išeina kad kitą nuskriaust.

Buk vyras, buk moteris apšviesta, skatyk gerų knygų, stok į eiles žmonių, kurie skaitosi.

Rasputino aprašimo knygelę jau užbaigėme spausdinti, nepraleisk nenusipirkęs, išmoksi suprasti kaip silpnas yra žmogus, kaip vargas patį vergėją pavergė. Nelauk, pasiųsk dabart tik 40 centų!

Lietuviškas Elementorius, tik 25 c. Jeigu nemoki skaityti, gali pats per save pramokti, labai lengvai gali savo vaikučius pamokinti skaityti savo kalboje.

Mokinkimės Rašyti, 25 c. Nusipirk ir išmok gražiai rašyti. Kiekvienas tavo pagirs, kad gražiai rašai ir visur tiksi. Už 25 centus tu išmoksi gražiai rašyti.

Aritmetika, 50 c. Knygelė labai naudinga, delto kad kožnas nori sau geriau susirokuoti savo visokius reikalus. Nusipirk, pamatysi kad busi du syk vertesnis, prasilavinęs.

Vokiečių Kalbos Vadovėlis, 35 c. Kaip turi laiko gali prasilavinti Vokiečių kalbos, kad ne šiandien tai ryt, bus naudinga, Ką moki ant pečių nereik nešioti.

Kalbamokslis Angliškai ir Lietuviškai 25 c. Apie tą knygą nereik nė sakyti, Jųs žinote, kad ta kalba reikalinga.

Angliškas Lietuviškas Žodynėlis 50 c. Knygelė visada galima kišeniuje laikyti ir kada prisieina kokio žodžio žinoti, pasižiurėk ir žinosi. Knygelė verta turėti kiekvienam kišeniuje.

Parlamentariškos Tiesos 10 c. Kaip vesti susirinkimus, kaip užsilaikyti ant mitingų. Kad nekelti maištas dovanai. Turėk šitą knygelę, pagal ją elgkis ant susirinkimų ir matysi kaip geriau seksis.

Daktaras Kišeniuje 75 c. Knygutė supamokynimu kaip užlai laikyti savo sveikatą, kaip gelbėtis nelaimėse Jos vertės čia negalima aprašyti, nes visada ir visur reikalinga. Verta turėti kiekvienam.

Kaip Pastoti Ukėsu. 15 c. Knygelė su klausymais ir atsakymais. Verta turėti kiekvienam.

Knygelė Daržovių Auginimo, 20 c. Paaiškina viską apie auginimą visokių daržovių: ankstyvų, ir vėlyvų, kuri daugeliui žmonių atnešė didelę naudą, kurie ją šiemet pirko.

Dvi Prolekcijos Apie Ukininkystę, 20 c. Knygelė verta perskaityti po 10 kartų tiem, kurie nori pasekmingai vesti ukę čionai arba Lietuvoje.

Istorijos Kariaujančių Šalių, 2 dol. Nusipirk šitą knygą tai turėsi visą universitetą savo namuose. Susipažinsi su Istorijom Vokietijos, Francijos, Anglijos, Rusijos, Vengrijos, Bulgarijos, Rumunijos, Italijos, Serbijos, Turkijos, Juodkalnijos, ir Belgijos. Perskaityk jų Istorijas po kelis kartus, matysi tų tautų pradžią ir gyvenimą iki šių laikų. Labai naudinga tau bus žinoti ir gausi platų supratimą apie šią pasaulę. Surinkta ir sudėta tau perlai mokslo ir žinios. Surinkta į vieną knygą tik imk ir skaityk, švieskis ir kitus šviesk. Rašyk dabar, nusipirk ir pradėk skaityti! Rasi joje ir daugybę paveikslų iš Istorijos viršminėtų tautų.

Francijos Revoliucija, 40 c. Tu girdi apie revoliucijas. Kaip puola carai, karaliai ir vėl kaip žųsta žmonės vieni kitus bežudydami, tas tau neaišku, nesupranti kodėl ir kokios priežastys tame yra. Skaityk Francijos Revoliuciją. Šita knyga kaip tik išleista, kad tave supažindinti su tuo reikalu. Gražiai ir aiškiai čia suprasi kodėl žmonija kaip jurių vilnys siibuoja. Nusipirk knygą pilna gražių paveikslų.

Žmogus Po Medžiu 50 c. Šešiosdešimtįs gražių prakalbų liečiančių visokius žmogaus gyvenimo reikalus.

KITOS MUSŲ KNYGOS:

Nuskendimas Titaniko 15 c. pirma didžiausia nelaimė šių gadynių nuo kurios iki dabar vien tik pražutis tęsėsi.

Valkata, Keturių Veiksmų Drama	35c.
Skambančios Stygos, eilės.	20c.
Dainos Juokeliai net linksta keliai	20c.
Geležiniai Nagai, puikus aprašymas	35c.
Istorija Apie Amžiną Žydą	10c.
Belaisvio Balsas, kareivio Esperantisto aprašymas karės	15c.

Pirkite šias knygas, naudokitės jom o męs rupinsimės padaryti jumi daugiaus naudingų knygų. Jeigu tau laikai geresni, turi darbą ir pinigą, tai kreipk savo gyvenimą ne keliu palaidumo, bet lavinkis ir mokinkis. Kas pirksite bent už porą dolerių knygų, męs visada pridėsime jums ką-nors dovanų. Rašykite:

"AMERIKOS LIETUVIS"
15 Millbury Street, Worcester, Mass

Esperanto Kampelis.

IŠ KO ESPERANTO KALBA SUSIDEDA?

Esperanto kalbos žodžiai susideda iš Europos didžiųjų kalbų žodžių šaknių, pradžių. Kalbų nuošimtis 83 procentai yra randama angliškai, 88 proc. yra francuziškai, 85 proc. yra itališkai, 82 procent. yra išpaniškai, 81 proc. yra portugališkai, 76 proc. yra vokiškai, 64 proc. yra lotyniškai, ir 42 procentai yra rusiškai.

Tai matot, mokindamasi Esperanto kalbą, mokinys gauna progą drauge ir dar aštuonias kalbas šiek tiek pažinti. Esperanto kalbą gerai mokėdamas ir minėtose kalbose jau galėsi kelio pasiklausti, ar surasti savo draugą Esperantistą. Minėtose kalbose turėsi kaipo raktą su kuriuom galėsi atsidaryti sau kelią reikalingą.

ESPERANTO KALBA LENGVIAUSIA PASULĖJE.

Esperanto yra pripažinta visulengviausia ir labiausiai atsakančia taisiklėms metoda. Išmokti gramatiką tos kalbos galima į vieną valandą laiko. O visą žodiną jos galima pažinti į kelias dienas, be didelio vargo. Žodynai ir vadovėliai del mokinimos jau yra visose kalbose. Toliaus nurodysiu kur kokius galima gauti ir kokie parankiausia del mokinimosi.

Butų labai pageidaujama kad lietuviai įmtusi kuodaugiausiai mokintis tos tarptautinės kalbos, nes lietuviam prisieina kuodaugiausiai trankytis po kitus kraštus o didžiųjų ir daug kalbų nemokant, tankiai prisieina ir vargo pakelti iš priežasties nesusikalbėjimo. Mes žinom, kad musų lietuviai labai mažai beyra atsiekę augštesnes mokyklas, ir mokinasi kalbų augščiaus minėtų. Mums jos neprieinamos, reikia keletą metų pasėdėti mokykloje, turėti gerą kišenių, kas labai brangiai atsieina.

Taigi mums šitoj Esperanto kalba yra tai tikra dovana, kurią kiekvienas galim, vyras ar mergaitė, be vargo ir su labai menkais ištekliais išmokti. Visi kaštai, tai mokinimuisi knygutės, vadovėliai nusipirkti ir vieną kitą mėnesį po kelis vakarus pašvęsti tam tikslui ir viskas. Paskiaus, be vargo gali keliauti į platų pasaulį kaip ir kurie kelis metus sėdėję mokyklose ir kiek šimtų dolerių praleidę ant mokslų.

J. L. Miliauskas.

(Toliaus bus).

MOTERŲ SKYRIUS

Italijos žemdirbystės ministeris neseniai išdalino dovanas 12,713 moterų dirbančių ukės darbus. Italijoj, kur vartojama labai mažai mašinų ant ukių, darbininkų stoka buvo labai didelė nuo prasidėjimo karės, ir jei ne moterįs, pusė ukių nebutų buvę tinkamai apdirbtos.

-:- -:- -:-

Mieste Koeln, Vokietijoje, moterįs pagelbsti krauti tavorinius freitkarius.

:- - - -:

Škotų moterįs, gydytojos ir "nursės", turi keletą ligonbučių Macedonijoj. Jos veikia be vyrų pagelbos.

-:- -:- -:-

Rusijoj dabar randasi trįs regimentai moterų kareivių.

-:- -:- -:-

Vis daugiau moterų mokinasi kaip ukes vesti, Suv. Valst. žemdirbystės mokyklose.

-:- -:- -:-

15,000 moterų neseniai prisirašė prie "nursių" korpusų Amerikoj ir dabar yra lavinamos 700 tam tikrų mokyklų.

-:- -:- -:-

Daugelis protestonų bažnyčių dabar leidžia moterimi megsti laike bažnyčios apeigų, by tik mezga reikalingus daiktus del kareivių.

-:- -:- -:-

Dvidešimts septyni tukstančiai moterų mieste Hamburg, Vokietijoj, pasiuntė peticiją valdžiai reikalaujant kad leistų jų atstovams dalyvauti valdžioje.

-:- -:- -:-

Japonijos valdžia ketina pasiusti 10 moterų į Suv. Valst., kad ištyrinėtų moterų darbininkių sąlygas čionai.

-:- -:- -:-

Johnstown, Pa. gatvekarių kompanija, nutarė samdyti moteris kaipo konduktorius ir motormanus, vieton vyrų.

-:- -:-

Japonijoj karališkame gelžkelio biure dirba į 4,000 moterų.

-:- -:- -:-

Japonijoj vis daugiau ir daugiau moterų pradeda užsiimti profesijom ir amatais.

-:- -:- -:-

Vien moterįs Suv. Valst. suaukavo $36,400,000 Raudo namjam Kryžiui.

-:- -:- -:-

Vedusios moterįs pirmiausia dėvėjo "šliubinius" žiedus, Egipte, keli tukstančiai metų atgal.

-:- -:- -:-

Panelė Ruth Law, garsi Suv. Valst. aviatorė (lakunė) yra surinkus virš 1,500 rekrutų del Suv. Valst. orlaivių korpuso.

-:- -:- -:-

Moterįs pradeda lošti visvarbesnę rolę automobilių industrijoj.

-:- -:- -:-

Per praeitus metus 44,500 daugiau anglų moterų užsiėmė žemdirbyste.

-:- -:- -:-

Kongreso atstovė, p-lė Janette Rankin įvedė rezoliuciją, Kongrese, kad prezidentui butų duota teisė paimti į savo rankas visas metalų kasyklas šioj šalyje.

-:- -:- -:-

St. Louis'e, tapo atidaryta orlaivininkystės mokykla kur moterįs norinčios pagelbėti Suv. Valst. šioj karėje, yra dykai lavinamos. Jau 500 moterų pradėjo mokintis orlaivininkystės.

-:- -:- -:-

Anglijoj randasi suvirš 950 moterų autorių, redaktorių ir laikraštininkių. Suv. Valstijose suvirš 12,000 moterų užsiima literatura, apart laikraštininkių.

Rugių miltų duona.

4 puodukus ruginių miltų
1 šaukštuką druskos
1 šaukštą taukų
6 šaukštukus baking powder
1½ puodukų pieno.

Sumaišyk ir išsijok miltus, druską ir baking powder. Pridėk pieną ir ištarpintus taukus. Sumaišyk, tada išimk ant išmiltuotos lentos ir gerai suminkyk. Sudėk į blėtas. Padėk į šiltą vietą ir leisk keltis per apie 25 minutas. Kepk vidutiniai karštame pečiuje apie 45 minutas.

Galima šią duoną suminkius supiaustyti į mažus ketur-kampius ar apskritus šmotus ir padaryti "biscuits".

Avižinė ir korninė duona.

1 puoduką kviečių miltų
1½ puoduko "cornmeal".
1 puoduką "oatmeal"
1 šaukštuką druskos
5 šaukštukus baking powder
2 šaukštu\ cukraus.
2šaukštu\ ištarpintų taukų
1¼ puoduko pieno.

Sumaišyk ir išsijok kviečių ir kornų miltus, druską ir baking powder. Pridėk cukrų. Pridėk "oatmeal", taukus ir pieną. Sudėk į blėkštą ištaukuotą blėtą ir kepk vidutiniai karštame pečiuje.

Rugių ir kornų duona.

3puodukus ruginių miltų
1puoduką "corn meal"
1 šaukštuką druskos
6 šaukštukus baking powder
1šaukštą cukraus
2 šaukštu ištarpintų taukų
1½ puoduko pieno ir vandens.

Išsijok miltus, "corn meal", druską, cukrų ir baking powder. Pridėk pieną ir taukus. Gerai išplak. Sudėk į ištaukuotą blėtą ir leisk pastovėti šiltoj vietoj apie 30 minutų. Kepk vidutiniai karštame pečiuje apie 50 minutų.

Rozinkų duona.

3 puodukus "graham" miltų.
5 šaukštukus baking powder
1½ šaukštuko druskos
¼ puoduko cukraus
1½ puoduko pieno ir vandens, maišyta.
1puoduką rozinkų.

Sumaišyk miltus, baking-powder, cukrų ir druską. Pridėk pieną ir išplautas, išdžiovintas ir išmiltuotas rozinkas. Sudėk į ištaukuotą blėtą. Tegul stovi 30 minutų šiltoj vietoj. Kepk vidutiniame pečiuje 45 minutas. Galima vartoti riešutus vieton rozinkų. Geriau del vaikų negu koki ten "cakes".

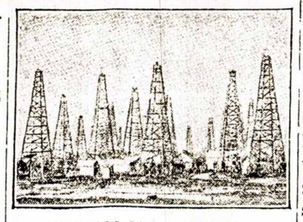

$100,000.00 už $100.
Užpelno bėgiu vienų metų p. E. W. Arnold ir kiti, kurie pereitame rudenyje pirko šėrus Aliejaus kompanijoje.

Aliejus padarė daugiau milijonų negu kokia nors kita pramonė ar biznis pasaulio. Bet dar didesnė daugybė mlijonų bus padaryta ateityj, nes aliejaus biznis yra saugiausias ir pelningiausias.

ALIEJUS REIKALINGAS VISUR IR VISUOMET. Pasaulis greitai keičiasi nuo anglies į aliejaus gadynę, nes daug švaresnis, greitesnis. pigesnis, patogesnis. Aliejų **negalima** du kartu panaudoti, nes jis sudega— išnyksta. Užtai aliejaus labai trukstą, nes visur naudojamas. Todel aliejaus kainos nuolatos kįla ir toliau dar labiaus kils, o su kįlimu kainų kartu kįla ir aliejaus kompanijų pelnai.

MILŽINIŠKOS DAUGYBĖS ALIEJAUS guli po Oklahomos žemę. Tik maža dalis Oklahomos aliejaus laukų išnaudota. Dideli turtai laukia tų žmonių, kurie pasieks tas daugybes aliejaus. **Ar tamsta busi vienu iš tų laimingųjų?**

ANGLIŲ GADYNĖ BAIGIASI —ALIEJAUS GADYNĖ PRASIDEDA.

Milžiniškus pelnus: procentais šėrų bonusais ir marketo pelnais nuolatos gaus tie investoriai, kurie turi pirkę ir DABAR perka šėrus užtikiamų neprigulmingų aliejaus kompanijų. Milijonai pelnų, kurie tapo sutverti praeityje aliejaus biznyje yra maža dalis, sulyginus juos su tais milijonais, kurie bus padaryti ateityje šitame saugiausiame iš visų biznių. Pasaulio historijoje nebuvo ir nebus tokios gadynės, tokių auksinių progų kaip **Dabar.** Tie investoriai, kurie su atsarga ir aiškia nuožiura įvestys savo pinigus DABAR į šėrus atsakančių augančių aliejaus kompanijų, rekomenduojamų ir pasiulomų pastovių ir geros reputacijos firmų, igis ateityje milžiniškus pelnus iš savo šiandieninių investavimų.

MUSŲ FIRMA REKOMENDUOJA DABAR ŠĖRUS ŠIŲ UŽTIKIAMŲ ALIEJAUS KOMPANIJŲ:

INVADER OIL and REFINING Co. Šios kompanijos šėrai jau pakilo iki $6. Moka po 1% kas mėnuo (ant par)—12% į metus.

BUCK RUN OIL CO. Šita kompanija turi 3000 akrų aliejaus žemės Oklahomos valstijoje, įgytos nuo vyriausio teisėjo - sudžios RAINEY, ant tiesios linijos didžiausiu aliejaus šuliniu. Greitu laiku šita kompanija užims dar kitą plotą aliejaus žemės. Dabar šėrai parsiduoda tik po $1.00, bet mes tikiame, kad jie greitai pakils ir kad neužilgo šita kompanija irgi pradės mokėti procentus. Didesnis skaitlius šėrininkų šios kompanijos yra lietuviai.

JEIGU TAMSTA BUTUM INVESTAVĘS $100 į sekančių kompanijų šėrus, kuomet jie pirmiausiai buvo siulomi, tai tamsta butum įsigijęs sekančius turtus:

$100 investuotų į Lucille Oil Co., pakilo vertėj $16.000.
$100 investuotų į Spencer Oil Co. pakilo vertėj $16.000.
$100 investuotų į Quaker Oil Co. pakilo vertėj $20.000.
$100 inv. į The Producers Oil Co. pakilo vert. $25.000.
$100 inv. į The Home Oil Co. pakilo vert. $40.000.
$100 inv. į The Coline Oil Co., pakilo vertėj $46.000.
$100 investuotų į The Trapshoters Oil Co., pakilo vertėje $100.000.00.

Žmonės padaro turtus iš gerų investavimų — ne iš darbo. Gerai investuotas doleris atneša šimtus, tukstančius naujų dolerių pelno. Todel, leisk tamsta savo pinigus į darbą, tegl jie neša tamstai pelnus. DABAR tamstos proga nusipirkti šėrus augančių aliejaus kompanijų. Nepraleisk tos auksinės progos. Pirk šėrus DABAR, kuomet jie pigus, nes vėliaus mokėsi brangiau ir mažiau gausi pelno. Nelauk, siųsk savo orderius TUOJAUS.

Prisiusime Dovanai žemlapį Oklahomos, Kansas, Texas ir Mexikos aliejaus laukų, taipgi ir pilnas informacijas. Rašyk TUOJAUS.

JOHN ILGAUDAS, Mgr.
110 S. Dearborn st., Room 1016, Chicago, Ill.

Gerbiaimieji: —Malonėkite tuojaus prisiųsti žemlapį aliejaus laukų, taipgi pilnas informacijas apie šėrus BUCK RUN OIL CO,
Vardas-pav. .....
.....
Pilnas Adresas .....
.....
Miestas .....
.....

TIKRA GYDUOLĖ TAM TIKRAM LAIKE.

Jeigu neturi gero apetito, nuolatinius užkietėjimus galvos skausmus, neatsilsi naktimis, kotavonės nervų, pametimą energijos ir tt. imk Triners American Elixir Karčiojo Vyno. geriausia gyduolė nuo visų pilvo ligų. Jeigu kenti nuo reumatizmo. neuralgijos, lumbago, išsisukimų, grįžštelėjimų, sutynimų ir tt. imk Triner's Liniment geriausia gyduolė del visų paminėtų skausmų. Gali gauti Triners gyduoles visose aptiekose. Nekurie pačtoriai. Pa. valstijos nepriima laikraščių ant pačto turinčių Trinerio apgarsinimus su Triners American Elixir Karčiojo Vyno. Pačto solisitorius Washington. D. C. praneša sept. 24, 1917 kad tas priešingumas dabar prašalintas, delto kad Triners American Elixir Karčiojo Vyno yra gryna gyduolė ir pačto priimama siųsti. Kainos gyduolių biskį pakilo iš priežasties karės taksų, bet kiekvienas pirkėjas atras neatbutinai reikalingu delto kad dirbėjas turi mokėti daugiau ir aptiekos taipgi. Jos. Triner Mfg. Chemist. 1333—1343 So. Ashland ave. Chicago, Ill.

GERA SVEIKATA MUSŲ SIEKINYS.

Didžiausias musų siekinys. yra sveikata, atsiekiama tik su tikra priežiura pilvo. Nuodai randasi nuolat žmogaus sistemoje. Jie išvalomi tik per išeinamąjį kanalą. Daugelis ligų negalima išgydyti jeigu išėjimo kanalas neatsakančiai veikia. Triners American Elixir Karčiojo Vyno išvalo pilvą ir žarnas išvalo visus likučius ir nuodus iš vidurių ir sudrutina visą sistemą. Šita gyduolė yra tikras inkaras nesveikatoje. Prašalina užkietėjimą, galvos skausmą, nerviškumą, nusilpnėjusį kraują ir abelną silpnumą kuno. Triners Linimentas taipgi yra pagirtas nuo reumatizmo neuralgijos, lumbago, išsisukimo, grįžtelėjimo. Karės iškaščiai privertė Trinerio gyduolių pakelti kainą biskį, bet vistiek ėsant gerom gyduolėm apsimoka namuose laikyti J. Triner, Manufacturer Chemist, 1333—1343 S, Ashland av, Chicago, Ill.

Praieitame "Am. Liet." No, tilpo pajieškojimas kepurės, kuri laike šokių pragaišo, Taigi aš pranešu, jogei pas mane toji kepurė randasi, Lai ateina jos savininkas ir pasiima. **F. Draugel,** 7 Arthur st, Worcester, Mass,

BALIUS, rengia Draugystė Š. K. K. Holyoke, Mass. Atsibus 20 d. october, 1917. Ant Afess Frunt st., Conor Junk st. Prašome visus lietuvius atsilankyti. Įžanga 25 c. **Komitetas.**

Amerikos Lietuvio agentas
F. SAKALAS,
25 Shelmerdine st., Rochdale Rd. Manchester, England.

DIDŽIAUSIA LIETUVIŠKA KRAUTUVĖ!

Užlaikau geriausius čeverykus, siutus, overkotus del vyrų, moterų ir vaikų. Didelė dalis moterų ir merginų drabužių. Taipgi užlaikau visokių auksinių pasidabinimų.

D. T. STANKUS
372 Millbury St. Worcester, Mass.

ANT PARDAVIMO!

Parsiduoda poolruimis su 4 stalais. Pulruimis prijungtas prie Barbernes lietuviškos. Lietuvių ir lenkų apgyventoje vietoje. Biznis eina labai puikiai. Priežastis pardavimo, vienas negali apsidirbti su pulruimiu ir barberne. Atsišaukite:

Leonas Vaiša,
177 Green st. Worcester, Mass.
(43)

BIJOU TEATRE

Bus rodoma kas Seredą
PEARL WHITE
Naujame Serijale
'LIKIMO ŽIEDAS'

NEATIDĖK, BET PIRK ŠITA MAŠINĄ DABAR.

Vienas iš naudingiausių išmislų gaspadinei. Iš vieno svaro sviesto ir vienos kvortos pieno, padarysi 2 svaru sviesto ir viestas bus šviežiutėlis, turės skanų smoką, persivalys ir netalpins savyje apgavingų prim[illegible]nų; reiškia nebus adultar[illegible]otas.

šrokuota, kad per metus sučėlysi 25 dol. turėsi šviežią sviesą. Jeigu kada užsiliks smeonos ir tai galėsi sumušti į sviestą. Muštuvas stiklinis druai padarytas. Visas paaiškininas bus lietuviškai išdrukuotas, kaip su juom apsieiti. Męs ją ęvarantuojam, delto kad męs paįs vieną vartojam ir žinome kad eisybė. Prisiųsk 2 dol. o muštuvą su patarimu tuojaus apturėsi. Arba užrašyk bent 4 "Am. Liet." skaitytojus, o mašinėlę gausi dovanų.

M. Paltanavičia,
15 Millbury st. Worcester. Mass.

Parankus Daiktas
Mašininė Yla

Ji siuva taip kaip mašina. Kaina tik 75 c. Užrašyk ant meto "Amerikos Lietuvį" savo draugui, gausi šitą ylą dovanų.

"Am. Lietuvis",
15 Millbury st., Worcester, Mass.

PIRKITE GRAFOFONUSIR REKORDUS "AM. LIETUVIO KRAUTUVĖJE.

Tuomi pagelbėsite mums platinti apšvietą tarpe lietuvių.

Grafofonas didžiausias namų palinksmintojas. Gali išgirsti geriausius dainius, muzikantus, chorus, juokingus monologus, ir visose kalbose ir iš visų dalių svieto. Palinksminkite savo šeimyną ir svečius. P. M. Petrauskas pastaruoju laiku įdainavo kelias puikias daineles. P. Čižausko ir p-nios Čižauskienės, taipgi gražios naujos dainos. Brooklyno choras labai gražiai įdainavo "Ant, Kalno Karklai siubavo" ir kitas. Parašyk, prisiusime katalogą. Duodamas užsakymą pinigų nesiųsk, kaip prisiųsime daiktus ant vietos apsimokėsite. Rašyk:

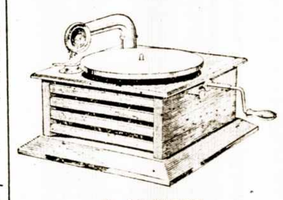

Prekė $15.00.

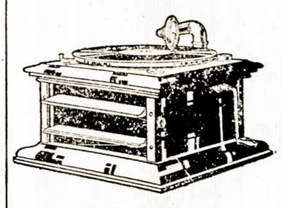

Prekė $17.50c.

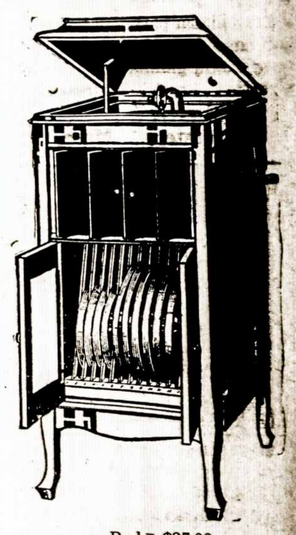

Prekė $85.00

Rašyk:

"AMERIKOS LIETUVIS"
15 Millbury Street, Worcester, Mass.

Sveikata pajėgos ir energija

DYKAI

ŠITAS BRANGUS VADAS Į SVEIKATĄ

Jame aprašoma aiškioje, paprastoje kalboje apie tokias ligas, kaip sifilis arba kraujo užnuodijimas, spuogai, odos ligos, seni skaudulai, triperis, užkrečiamos ligos, nerviškas silpnumas, nusilpnėjimas, spermoterea, kvaitulys, puslės, inkstų ir ligos lytiškai-šlapimo organų ir kitos ligos, kurios tik kankina vyrus ir moteris ir pasako, kaip tos ligos gali buti pasekmingai gydomos tamistos namuose už labai mažą atlyginima.

Šita dykai duodama knyga jums taip-gi pasakys apie musų pasekmingą gydymą tokių ligų, kaip pilvo bei jaknų negalės, tulžingumas, prietvarius, raudonoji gysla, reumatizmas, kataras, dusulys ir panašios ligos.

AR TAMISTA KENTI

nuo skaudėjimų strėnose; nuo skaudžių ir skaudančių sanarių; nuo galvos skaudėjimo; nuo apetito nustojimo; nuo aprugusio pilvo; nuo atsiriaugėjimo maistu; nuo vėmimo; nuo tulžingumo užpoulimų; nuo apdengto liežuvio; nuo blogo kvapo; nuo negalėjimo miegoti; nuo blogų sapnų. Ar esi silpnas, lengvai sujudinamas, nervingas, piktas bei greitai užgaunamas, nuilsęs ir nusilpnęs rytmetyje? Ar turite juodus plėtmus apie akis, ambicijos nustojimą gėdinimasi draugijos? Ar ėsi nusiminęs, nuliudęs ir ar turi širdgėlą? Tie symptomai nurodo, kad jusų kunas yra blogose sanlygose ir kad jums reikalinga medikališka priežiura ir patarimas.

Musu brangi dykai duodama knyga pasakys jums faktus apie tokias ligas, negales ir symptomus. Ji pasakys jums apie musų gydymą delei sugražinimo žmonių į jų senų laikų sveikatą, speką ir stiprybę — ir kaip tapti vyru tarp vyrų. Tai yra sandelis žinios ir užturi gerą, sveiką patarimą ir informacijas kurias kiekvienas vyras bei moteris turėtų žinoti ir sekti — ypač svarbi tiems, kurie ketina apsivesti. Jųs dažinosite priežastis savo kentėjimų ir kaip jusų negalės gali buti sumažinamos. Skaitykit šitą brangų vadą į sveikatą ir pasinaudokite jo laiku suteiktu patarimu ir nurodymu.

Pristųskit Šitą Dykai Duodamos Knygos Kuponą Šiandien

DR. J. RUSSELL PRICE CO., L.504 9 So. Clinton St., Chicago, Ill., E. U. A.

Brangus Daktarai:—Meldžiu man tuojaus pasiųsti vysai dykai, apmokėta pačta, jusų brangią medikališką knygą.

Vardas ir pavardė.....

Gatvė ir Noė.....

Miestas..... Valstija.....

Kuopni Vaistai ir užtikrintos GYDUOLĖS.

Mes esame importuotojais visokių vaistų ir galime pristatyti visados kuopniausius ir šviežiausius jumi vaistus. Pas mus galite gauti ir plačiai žinomas gyduoles Groblewskio kaip Zmejacznik, Rožių Balsamas ir visą eilę Severos gyduolių pas mus galite visada gauti.

Importuoti vaistai pas mus galima gauti. Musų kainos yra žemiausios.

Daktarų receptai kogeriausiai speciališkai sutaisomi

BREWER & CO.
56 FRONT STREET,
WORCESTER, MASS.

Užsakymai prisiųsti pačtu, greitai išpildomi.

Puikiausi Siutai Ir Overkotai

Už $20, $25, $30.

SOLOMON V. BACEVICH
Lietuvys Pardavėjas.

Mes norime kad jus visi kurie skaitysite šį pranešimą ateitumete čionais nusipirkti naują žiemini siutą ar overkotą.

Solomon V. Bacevich musų lietuvys pardavėjas bus linksmas jumis patikti ir parodyti puikiausią rinkinį SIUTŲ ir OVERKOTŲ. Jo praktika primieravime uztikrina jumis atsakantį pritaikymą.

Teipgi užlaikome puikiausių sveterių, skribėlių, marškinių, apatinių drapanų, ir visokių parėdų del vyrų.

Atėjus tik paklausk SOLOMON BACEVICH.

David E. Sherin Co.
LIVE CLOTHIERS
412 Main St., Worcester, Mass.
Pačiam vidurije miesto.

JONAS NAUJOKAITIS
"Amerikos Lietuvio" agentas,
47 Planet str. Commercial Rd. E.
London, England.

NAUJAS ADVOKATAS
BENJAMIN MENDELSOHN
Advokatas
Veda visokias provas teismuose. Kalba slaviniškai, lenkiškai, serbiškai, hrovatiškai, rusiškai ir vokiškai. Ima provas šios šalies ir krajavas.
931-932 Slater Building
390 Main St., Worcester, Mass.

HOTEL VERNON
Prop. M. Mc. CADY
Puikiausis hotelis vietoje Lietuvių apgyventoj.
VERNON SQUARE,
WORCESTER, : : MASS

E. G. KLIMAS
Seniausias Worcesterio kostumeriškas kriaučius.
Siuva puikiausius siutus, overkotus, taipgi išvalo, taiso ir prosina;
Nepamirškite adreso
E. G. KLIMAS
4 Lafayette St., Worcester, Mass.

Sergančios Moterįs
Užlengusiom ligom, kurios neturit vilties išgydyti, kreipkitės pas mane o aš gydau visokias ligas; išgydau reumatizmą greitu laiku ir taip pat baltas ligas ir priepuolius.
ONA KUPSTIENĖ
366 Millbury st.
Worcester, Mass.

IŠRADĖJAI!!!

Jeigu norite gaut patentą ant savo išradimo trumpam laike ir jį parduoti, rašykite reikalaudami dykai patarimo ir "Vadovo Išradimų" ---ką išrast ir kaip užpatentuot ir rašykite gvarancija. Bandydami ir egzaminacijos modelių arba bražinių darome dykai. Ofisas musų randasi Washington'e, kur yra Departmentas Patentavimo.

AMERICAN EUROPEAN PATENT OFFICES (A.L.)
256 Broadway, New York, N. Y.

Tel. Cedar 2404
DR. F. B. PUSKUNIGIS
17 MILLBURY STREET WORCESTER, MASS.
Priimaligonius sekančiose val.
nuo 8 iki 11 prieš piet,
nuo 1 iki 3 po piet,
nuo 7 iki 9 vakare.

VIETINTĖLĖ LIETUVIŠKA
UŽE GA
Užlaikome geriausi Ice Cream, Sode, Cigarus, Cigaretus ir Frutus.
Užprašome visus
PETRAS DĖDYNAS
85 Millbury St., Worcester, Mass.

JOHN CHERNIUS,
Lietuviškas Fotografistas.

Atliekame darbą gražiai, pigiai ir greitai. Nutraukiame pagrabus stubose.
Malevojam didelius paveikslus visokiom maliavom už žemiausią prekę. Turime visokių fremų del paveikslų ir spilkų visokio didumo
Prisiėjus reikalui nepamirškite lietuvio.
24 Millbury St., Worcester.
Tel. Park 2385

Geriausios Gyduolės nuo
REUMATIZMO
Dr. HENDERSONS
HERB PIGULKOS
Kas kenčia nuo reumatižmo gali buti sveiki vartodami šitas gyduoles. Tik $1.00 už baksiuką gaunama pas
M. PALTANAVIČIA,
15 Millbury St., Worcester, Mass.

ADVOKATAS IS BOSTONO
R. F. WELZANT
Sudžia Pakajaus
Stoja į visokius teismus, užsiima visokiom provom advokato, kriminališkom civilnom ir reališkom. Jo pagelbininkas priima provas kas dien, išėmus šventea. Nedėlioms nuo 9 val. ryto iki 5 po piet. Pats pribus panedėliais, ketvergais ir subatoms. Atdara vakarais nuo 7 iki 9 vakare.
OFISAS SLATER BUDINKE, 390 MAIN ST., WORCESTER
Ruimas 911 imk Elevatoriu, Tel. Park 1149
BOSTONO OFISAS 40 COURT STREET, TEL. FORT HILL 297.

Užsirašyk sau ar savo pažįstamiems Lietuvoj bei Amerikoj
VIENYBE LIETUVNINKU
Eina jau 30-tus metus.
Prenumerata $2.00 metams; $1.00 pusei metų. Kanadoje $2.50 metams; $1.25 pusei metų. Anglijoj, Lietuvoj ir kitur $3.00 metams; $1.50 pusei m. Pamatimui vieną num. siunčiam dovanai Knygų katalogą siunčiame ant pareikalavimo dovanai.
J. J. Pauksztis & Co.
120-124 Grand Str.,
Brooklyn, N. X.

J. Dirsa ir K. Konopka
32 Millbury k. Lamartine Sts
WORCESTER, MASS.
Puikiausia Užeiga
pakelingam ir kiekvienam lietuviui gerai užeiti. Alutis gardus, Šnapšelis skanus, Vynas, Cigarai nesuskaitomam pasirinkime. Nepamirškite!

ATEITIS savo skaitytojams duoda labai daug naudingų raštų apie žmonių sveikatą ir ligas, taipgi apysakų, juokų, eilių, paveikslų. Turi savo korespondentus visoje Amerikoje, taipgi Lietuvoje, Rusijoj, Vokietijoj, Francijoj, Anglijoj ir kt. "Ateities" kaina metams $2.00, pusei metų $1.00. Užsieniuose metams $2.50. Pasižiureti viena numeri siunčiame dovanai.
"Ateitis", 366 Broadway, So. Boston, Mass.

DIRVA
Didžiausis ir naudingiausis laikraštis.
Neužsiima barnėmis nė polemikomis.
Talpina daug žinių.
Talpina daug mokslišką ir pamokynančių straipsnių.
"DIRVA" verta skaityt kiekvienam lietuviui ir lietuvei.
TIK $1.50c. METAMS.
Ant pažiuros vienas No. Dykai.
"DIRVA"
2004 ST. CLAIR AVE - CLEVELAND, OHIO

ŽUVŲ RINKA
Šviežiausias žuvis, cisterius, klemsus, vėžius, taip-gi marinavotus galima gauti kenes.

Tyras Cod Liver aliejus ir gyvi vėžiai ant pardavimo žmonėms ir į krautuves.
Sullivans Vernon Sq. Fish Market

Kada Busi Alkanas Atsilankyk į
Lietuviška Restauraną
Geriausia ir parankiausia vieta lietuviams užeiti. Gaminame visokius valdgius švariai. Kviečiame visus lietuvius, kaip vietinius, taip ir pakeleivius atsilankyti, ant žemiau paduoto adreso:
Petras Baičiunas, 4 Millbury St.
Worcester, Mass.

JAU IŠĖJO IŠ SPAUDOS
TRIVEIKSMĖ KOMEDIJA
DAKTARAS iš PRIEVARTOS

ŠĮ KOMEDIJA parašyta garsaus francuzų dramaturgo--*Moliere*; Lietuvių kalbon išvertė *Ona Alptienė*.
Kaina.....20 centų.
(S.L.A. nariams tik pusė kainos)

MOLIERE buvo vienas iš garsiausiųjų francuzų dramaturgų, rašusių sceniškus veikalus paremtus ant visokio luomo žmonių gyvenimo bei elgimųsi. Ši komedija — DAKTARAS IŠ PRIEVARTOS — yra viena iš gerųjų jo veikalų, labai pritinkančių kiekvienai scenai ir lengva perstatyti.
STOKA gerų sceniškų veikalų, ypač komedijų, paskutiniais laikais pasirodė tame, kad musų lietuviška scena užėmė labai menki veikalukai, kartais-gi net labai negražus.
TEATRALĖS GRUPOS, kurios užsiima perstatymu geresnių veikalų, šią komedija los su dideliu pasisekimu, nes tai pirmiena musų scenoje.
NORINTIE susipažinti su minimuoju rašytoju, šioje kningelėje ras jo biografiją bei suminėtus svarbesniuosius jo veikalus
KNINGELE turi apie 60 puslapių, gražaus darbo; viršeliai dviem spalvom — juoda ir raudona — atspausdinti ir duoda skaitytojui gerą įspudį.

Reikalaudami kningelių užsakymus ir pinigus siųskite adresu:
A. B. STRIMAITIS
307 W 30 St., New York, N. Y.

Geriausias Blekorius!
PELENŲ SIETUS, TRIUBAS IR BAČKAS DAROME IR TAISOME.
Blekes stogus, boilerius, šilto oro pečius įdedame ir taisome. Garo gazo ir vandens triubas įvedame ir taisome. Darbą gerai ir nebrangiai atliekame.
Smith Heating & Ventilating Company
34, 36 ir 39 Bartlett Street, ties Trumbull Square
WORCESTER, MASS.

PUIKI UŽEIGA PAS ANTANĄ SVIDERSKĮ

Jis laiko puikų restauranta, saliune, netoli nuo stoties, Pakeleivingiem ir Worcesterio lietuviams labai paranku. Visada geriausius patarnavimas, prie kurių valgių galima gauti ir išgerti. Atminkit adresą:
89 Grafton St.,
Worcester, Mass.

Nepamirškite musų
Drapanų ir čeverykų KRAUTUVES

Naujausios mados sutai, skrybelės, marškiniai, kaklaraiščiai, čeverykai vyrams ir moterims. Kviečiame visus brolius ir seseris pirkti pas mus, nes pigiau niekur nerasite; geriau pas savą negų kur kitur.
Kviečiame visus atsilankyti
V. GINKUS
52 Millbury Str.
Worcester, Mass.

A. KULBICKAS,
"Amerikos Lietuvio" agentas,
7602 Aberdeen ave. N. E.
Cleveland, Ohio.

Liet. Kat. Sąvaitinis Laikraštis "DRAUGAS"

"DRAUGO" sandarbininkų skaičiuje yra rimčiausieji ir žymiausieji lietuviai veikėjai ir rašytojai. Jame paduodama daug žinių iš draugijų ir visuomenės judėjimo. Visi dienos klausimai yra svarstomi rimtai ir teisingai.

Prenumerata Amerikoj $2.00 metams. $1.00 pusei metų.
" Kitose šalyse $3.00 met. $1.50 pusei metų.

Pažiurėjimui siunčiamas vienas numeris veltui.
Adresuokite:
DRAUGAS PUBLISHING CO.,
1800 W. 46th St., CHICAGO, ILL.

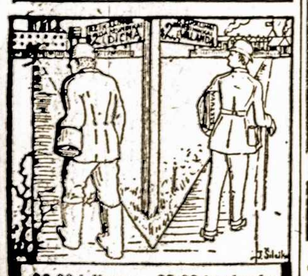

$2.00 į dieną $2.00 į valandą
KURIS
JUMS GERIAUS PATIKTŲ
Geri "Lietuvos" laikraščio agentai lengvai padaro po $2.00 į valandą liuosu nuo darbo laiku.
Jųs turite progą tą patį padaryti. Ir nereikalaujate savo darbo mesti. Klauskite platesnių informacijų, rašydami
"LIETUVA"
814 W. 33rd St. Chicago, Ill.

KUR BĖGI JONUK?
—Aš bėgų į Conlins čeverykų krautuvę.
10 Vernon Square.
Tę parduoda gerus čeverykus.

PUOŠIMAS NAMŲ
Norėdami molevoti, baltyti ar popieruoti ir šeip kaip nors padaryti, kreipkitės pas mus, darbą atliksime labai gerai, gražiai ir drutai ir už žemą kainą.
D. T. STANKUS, D. PETRAUSKAS
372 MILLBURY ST.
Worcester, Massachusetts.