UNIVERSITY OF ILLINOIS LIBRARY
SEP - 3 1918

AMERIKOS LIETUVIS

THE LITHUANIAN AMERICAN

No. 38 Vol. V — WORCESTER, MASS., 19d. Rugsėjo (Sept.), 1918 m. — Metas 5

Entered as second-class matter September 29, 1914, at the post office at Worcester Massachusetts, under the Act of March 3, 1879. — 5 cents per copy

Didelis Amerikonų Laimėjimas; suvirš 20,000 Vok. Paimta

Suv. Valst. paskelbia darodymus, kad bolševikai vokiečių agentai. Trockis, Leninas ir Ko. gavo 50,000,000 rublių už išdavimą Rusijos. Sąjungiečiai atmetė teutonų naujus taikos derybų siulijimus.

True translation filed with the post master at Worcester, Mass. on Sept. 19, 1918, as required by the act of Oct. 6, 1917.

KETVIRTA LAISVĖS PASKOLA
Prasidės Rugsėjo (Sept.) 28 d., 1918.
Prisiregkime anksti pirkti Paskolos Bondsus !

Tikrai nebailus vadas.

Karės Žinios

True translation filed with the post master at Worcester, Mass. on Sept. 19, 1918, as required by the act of Oct. 6, 1917.

Praėjusi sąvaitė turės svarbią vietą Suv. Valstijų istorijoj, nes joj atsibuvo pirmas didelis amerikonų ofensyvas Francijoj. Ir šis ofensyvas buvo didžiai pasekmingas.

10 d. rugsėjo francuzai nužengė pirmyn ant 20 myl. fronto St. Quentin — La La Fere linijoj. Anglai laimėjo ties Neuve Chapelle.

11 d. rugs. anglai, francuzai ir amerikonai, nežiurint didelio lietaus, vis stumė vokiečius atgal. Buvo darodymų, kad vokiečiai rengiasi apleisti maž-daug visą Hindenburgo liniją ir pasitraukti į užpakalines pozicijas.

12 d. rugsėjo anglai užėmė keletą kaimų ir priėjo daug arčiau prie Cambrai; jie paėmė 1,000 nelaisvių. Bet šią dieną ypač atsižymėjo amerikonai. Pirmoji amerikonų armija, po tiesiogine vadovyste gen. Pershingo pradėjo ofensyvą į pietus Verduno, apielinkėje garsaus St. Mihiel fronto ilinkimo. Nuo aušros iki pietų, amerikonai jau buvo laimėję visus savo tikslus ant 40 mylių fronto. Vienoj vietoj amerikonai nužengė 3 myl. kitoj 5 myl. Amerikonai užėmė 4 kaimus, o francuzai paėmė patį miestą St. Mihiel, kurio pirmiau nebuvo įstengę atimti nuo vokiečių per kelis metus.

13 d. rugsėjo jau nebuvo St. Mihiel fronto ilinkimo; frontas ėjo maždaug tiesiai nuo Les Eparges iki Pont-a-Mousson. Panaikinimas šio ilinkimo yra labai svarbus. Ačiu tikrai baisiam amerikonų ir francuzų kanuolių bombardavimui per 4 valandas vokiečiai negalėjo pritraukti rezervų ir turėjo vien trauktis. Į dvi dieni amerikonai paėmė 13,300 nelaisvių. Jie dabar jau tik 12 myl. nuo vokiečių drutvietės Metz, amerikonai savo laimėjimu sutrumpino karės frontą ant 20 myl. ir įdavė svarbų gelžkelį į sąjungiečių rankas.

14 d. rugs. amerikonai atmušė teutonų kontr-atakas St. Mihiel rajone ir sudrutino savo pozicijas. Lyg šiol jie paėmė jau 20,000 vokiečių nelaisvėn. Netoli garsaus Chemin-des-Dames, francuzai užėmė svarbias pozicijas ir 1,800 nelaisvių.

15 d. rugs. amerikonai, eidami link Metz vėl nužengė 3 mylias ant 33 myl. fronto; pasirodo, kad apart nelaisvių, jie yra paėmę ir 200 kanuolių.

16 d. rugsėjo daugiausia atsibuvo artilerijos šaudymas bei orlaivių mušiai. Sąjungiečių orlaiviai sunkiai bombardavo priešų įstaigas aplink Metz. Macedonijoj, serbai ir francuzai pradėjo ofensyvą, užėmė daug svarbių vietų ir paėmė 3,000 bulgarų nelaisvėn.

15 d. rugs. buvo pranešta, kad austrai kvietė sąjungiečius pradėti slaptas slaptas diskusijas kaslink taikos. Suv. Valstijos ir sąjungiečiai tuojaus atmetė šiuos pasiulymus.

True translation filed with the post master at Worcester, Mass. on Sept. 19, 1918, as required by the act of Oct. 6, 1917.

Dalykų stovis Rusijoj

Tveria lenkų armiją Sibire.

Harbin, rugs. 8 — Burys lenkų oficierių pradėjo organizuoti lenkų armiją Sibire, kuri sakoma pasieks 100,000 kareivių. Lenkai prašo, kad Suv. Valstijos juos pripažintų kaip ir čeko-slavokus. Jų armija kovos, kaipo dalis Suv. Valstijų armijos.

Suareštavo Amerikonų konsulį.

Stockholm, rugs. 9 d. — Bolševikai suareštavo Suv. Valstijų general-konsulį Poole Maskvoje, apkaltindami jį bandymu papirkti latvių pulkus, kurie lyšiol tvirtai laikosi už bolševikus.

Vokiečiai priverčia finus dirbti.

Stockholm, rugs. 9 d. — Daugybė finų pribuvo į Švediją šiomis dienomis užtai, kad, anot jų, vokiečiai verčia finus kaip baltos taip ir raudonos gvardijos dirbti Murmano pajurėje.

Terorizmas Rusijoj.

Stockholm, rugs. 10 d. — Anot tulo karės korespondento, liepos ir rugpiučio mėnesiai buvo labai baisųs Rusijoj ir niekas, kuris per tą laiką gyveno Maskvoje arba Petrograde jų nepamirš. Rugsėjo mėn. sako bus dar baisesnis, nes bolševikų priešai, spiriami desperacijos, darosi vis drasesni, o bolševikai vis labiau pasiryžę nužudyti kožną vieną, kuris yra priešingas jų politikai. Trotskis yra pasiryžęs neatnaujinti Kerenskio klaidą; Kerenskis mat puolė užtai, kad nenorėjo žudyti savo priešų — Trotskis nepažysta mielaširdystės ir jis yra persitikrinęs, kad užlaikys bolševikų galybę nužudydamas visus savo priešus. Tad žudymas tebeeina dieną ir naktį. Trotskis yra pasakęs, kad sudegins Maskvą ir Petrogradą taip kaip sudegino Jaroslavą pirm negu atiduos į savo priešų rankas.

Ragina bolševikus kovoti prieš sąjungiečius.

Washington, rugs. 10 d.— Suv. Valstijų ambasadorius Francis pranešė iš Archangelsko, kad nauja sutartis tapo padaryta tarp Vokietijos ir bolševikų, sulyg kurios vokiečiai prižada apsaugoti bolševikus nuo atakos per Finliandiją jei bolševikai apskelbs karę sąjungiečiams Šiaurės Rusijoj. Bolševikai prižada užmokėti vokiečiams 6 bilijonus markių. Vokiečių tikslas matyt yra įvesti bolševikus į karę su sąjungiečiais, iš kurios karės vokiečiai tikėtusi šį tą laimėti.

Amerikonai Archangelske.

Washington, rugs. 11 — Amerikonų pulkai išlipo Archangelske ir dalyvaus su kitais sąjungiečių pulkais įvedime tvarkos šiaurės Rusijoj.

Gauta žinia iš Norvegijos, kad Petrogradas dega 12 vietų ir kad žudynės tebeeina gatvėse.

Ex-carienė nužudyta?

Londonas, rugs. 12 d. Čia gauta žinia buk buvusi carienė ir jos keturios dukterįs tapo bolševikų nužudytos. Žinia nepatvirtinta.

Valstiečiai kovoja prieš bolševikus.

Londonas, rugs. 12 d. — Rusų valstiečiai, kurie sukilo prieš bolševikus kelios dienos atgal sakoma jau įsiveržė į Petrogradą, kur daugelis gyventojų prie jų prisidėjo. Dabar tebeeina kovojimas Petrogrado gatvėse.

Sakoma 11 anglų ir 11 francuzų tapo suarštuota ir uždaryti Šv. Petro ir Povilo tyirtovėje.

Nižni-Novgorod ir Kazan rajonuose, valstiečiai kovoja su bolševikais.

Rusai neleidžia siųsti tavorų Vokietijon.

Stockholm, rugs. 12 d.— Bolševikai savo sutartyse so vokiečiais prižadėjo jiem dastatyti daugybę maisto ir audeklų. Bolševikai sakoma turi pagriebė milijonus mastų visokių audeklų, bet lyg šiol negalėjo jų pasiųsti, nes dokų darbininkai neleidžia lioduoti laivus, o gelžkelininkai pastumia į šalį pritrautus vagonus ir neleidžia jų iki Pskovo.

Kropotkin suareštuotas.

Londonas, rugs. 13 d. — Princas Petras Kropotkin, garsus revoliucijonierius tapo suareštuotas Petrograde, kaltinamas dalyvavime anglų suokalbyje prieš bolševikus.

Mušis netoli Archangelsko.

Petrograd, rugs. 14 d.— Amerikonų, anglų ir francuzų pulkai, anot "Pravda," dalyvavo mušyje su bolševikais netoli Archangelsko. Iš pradžių bolševikams sekėsi, bet pribuvus anglų sudrutinimams, bolševikai buvo visai sumušti. Keli bolševikų oficieriai prisidėjo prie anglų.

Bolševikai — vokiečių agentai.

Washington, rugs. 14 d.— Pradedant nuo šiandien, S. Valstijų Informacijos Biuras pradėjo skelbti autentiškus dokumentus, parodant pilną bolševikų niekšybę. Išviso yra apie 70 dokumentų; juose aiškiai darodyta, kad Trotskis ir Leninas ir jų kompanija yra parsidavę vokiečiams. Jiem buvo duota 50 milijonų rublių, kad išduoti Rusiją. Vokiečiai surengė ir finansavo bolševikų revoliuciją; vokiečių agentai Leninas, Trotskis ir Ko. įvykdė išdavingą Brest-Litovsko sutartį; vokiečių oficieriai dirigavo bolševikų karės veikimus, išlaukinę ir naminę politiką. Abelnai parodo, kad dabartinė bolševikų valdžia nėra rusų, bet vokiečių valdžia, kuri veikia vien vokiečių naudai (apie šiuos dokumentus bus plačiai aprašyta sekančiame "A. L." n-yje. "Red.)

True translation filed with the post master at Worcester, Mass. on Sept. 19, 1918, as required by the act of Oct. 6, 1917.

Iš Visur.

130 vokiečių kunų atrasta.

Kopenahgen. Jutlandijos (Danijoj) vyriausybė praneša, kad per praeitas kelias dienas, kunai 130 vokiečių marininkų buvo jurių išmesta ant vakarinės Jutlandijos pajurės. Sako, šie marininkai paeina nuo vokiečių karės laivų, kurie nuskendo arba mušyje arba užėję ant minų.

Rumunų karalius šaltai priėmė vokiečius.

Paryžius. Anot žinių čia gautų Rumunijos karalius labai šaltai priėmė vokiečių komisiją. Jis kalbėjosi su jais vos 20 min. ir tai vien francuzų kalboj, nors jis moka vokiečių kalbą kur kas geriau.

Turkai pasiuntė armiją į Bulgarų rubežių.

Washington. Gauta pranešimas, kad Turkija pasiuntė didelį pulką kareivių į Bulgarijos rubežių, kur kyla nesutikimai kaslink pasidalinimo karės grobio. Sakoma, kad labai galimas daiktas, kad viešas nesutikimas kils tarp turkų ir bulgarų.

Tuo tarpu revoliucijonieriška dvasia plėtojasi tarpe bulgarų kareivių ir tarp civiliškių.

Sušaudė pabėgėlius.

Amsterdam, rugs. 12 d.— P. Oerfeld, Reichstago narys, pasiuntė pranešimą į Vokietijos kancleri, kad pabėgėliai iš vokiečių armijos tankiai tapo sušaudyti miesto Koeln gatvėse ir kad iš to kyla pavojus ir praeinantiems civiliškiams.

Vokiečių moterįs aviatorės kovoja.

Su amerikonų armija Francijoj. Amerikonų aviatoriai neseniai nušovė vokiečių orlaivį, kurio aviatorius, kuris buvo užmuštas, buvo moteris. Tas rodo, kad vokiečiai jau vartoja ir moteris kaipo kareiviais aviatoriais.

Vokiečių žiaurumas Afrikoje.

Londonas. Vokietijos kolonijų ministeris, Dr. W. S. Solf, pranešė, kad Vokietija butinai reikalaus, kad jos kolonijos butų jai sugražintos. Ant to Anglija atsakė, pranešdama kaip biauriai vokiečiai elgėsi su bėdinais nėgrais vokiečių Afrikos kolonijose.

Pranešimas, pamatuotas tikrais ištyrinėjimais, parodo, kad, per 25 metus, vokiečiai baisiai spaudė juodukus, kankino juos, apvogė ir visaip apviliojo juos iki galutinai juodukai kelis kartus sukilo. Sukilimai buvo taip žiauriai numaišinti, kad vos trečdalis žmonių sukilusių genčių išliko gyvi. Pranešime parodyta, kad pagal vokiečių įstatymus, juodieji ne turi jokių teisių; vokiečiai galėjo kaip norėjo elgtis su jais, o jie užtai negalėjo gauti jokio atlygimo teismuose. Parodyta, kad vokiečiai sulaužė visus prižadus, kuriuos jie davė juodųjų vadams. Abelnai parodyta, kad vokiečiai nėra tinkami valdyti tas kolonijas.

Sąvaitinis Laikraštis
"AMERIKOS LIETUVIS"
Eina Ketvirtadieniais
Leidžia
M. PALTANAVIČIA
15 Millbury Street, Worcester, Mass.
Prenumeratos Kaina:
Suvienytose Valstijose Metams - $2.00—Pusei Metų - $1.00
Kitose Viešpatystės Metams - $2.50—Pusei Metų - $1.25
Apgarsinimų kainos ant užklausimo. Antrašas:
"AMERIKOS LIETUVIS"
15 Millbury Street, Worcester, Mass
5 Centai už Numeri.

The Lithuanian Weekly
"LITHUANIAN AMERICAN"
Every Thursday
Published by
M. PALTANAVIČIA
15 Millbury Street, Worcester, Mass.
Yearly Subscription:
In United States - - - $2.00—6 Months - - $1.00
To Foreign Countries - - $2.50—6 Months - - - $1.25
Advertising rates on application All communications should be addressed:
"LITHUANIAN AMERICAN"
15 Millbury Street Worcester, Mass.
5 Cents per Copy.

Anglijos premieras serga.

Londonas. Anglijos premieras Lloyd George persišaldė ir gana sunkiai susirgo, bet dabar jau sveiksta. Jis pranešė gen. Pershingui, kad amerikonų didelis laimėjimas ant karės lauko daugiau pageibėjo jam pasveikti negu kokios gyduolės.

189 žuvo ant sutorpėduoto laivo.

Londonas. Vokiečių submarinas nuskandino anglų pasažierinį garlaivį Galway Castle, 7,988 tonų ,be jokio persergėjimo. 560 ypatų ta po išgelbėta, o 189 pradingo, greičiausia visi žuvo. Tarp žuvusiųjų radosi daugiausia moterų ir vaikų.

True translation filed with the post master at Worcester, Mass. on Sept. 19, 1918, as required by the act of Oct. 6, 1917.

Iš Amerikos.

Debs nuteistas ant 10 metų kalėjiman.

Clevelend, Ohio. Eugene V. Debs, buvęs socialistų kandidatas į prezidentus tapo nuteistas ant 10 metų kalėjiman už nelojališkus išsitarimus link Suv. Valstijų valdžios ir bandymą kenkti rekrutavimui ir tt.

Armenai ir turkai pakėlė riaušę.

Pittsburg, Pa. Turkai ir armenai sukėlė didelę riaušę Braddock, Pa. sekant ginčus kaslink karės.

Daugelis šuvių buvo paleista ir vienas vyras buvo užmuštas, 11 sužeista. 36 riaušininkai tapo suareštuoti.

Nuskandinta 2 submarinai.

Washington. Kapitonas amerikonų garlaivio Frank H. Buck pranešė laivyno departmentui, kad šuviai iš jo laivo nuskandino vokiečių submariną 3 d. rugs. Atlanto pajurėje. Amerikonų žibalo laivo įgula irgi tvirtina, kad jų kanuolės nuskandino vokiečių submariną 8 d. rugs., apie 1,400 myl. nuo S. V. pajurės.

S. V. nuostoliai 30,619

Washington, rugs. 14 — Lyg šiol, Suv. Valstijų karės nuostoliai siekia 30,619. Iš to skaičiaus, 16,575 tapo sužeista, o 3,962 "pradingo" —tai reiškia greičiausia, kad buvo nelaisvėn paimti. 5,758 tapo užmušti ant karės lauko. Kiti mirė iš ligų arba žaizdų.

Gripos epidemija.

Washington. Išpaniška gripa galutinai pasiekė ir Suv. Valstijas. Ta liga pasirodė pirmiausia prieplaukose —Newport News, Va., Philadelphia, New York, Boston ir tt. Iš ten liga plėtojasi per kitus miestus ir kareivių kempes (pavyzdin Camp Devens). Liga labai staiga pagauna žmogų, kuris pirma jaučia didelį šaltį paskui karštį, galvą ir visą kuną skauda, akįs parausta ir ašaros bėga. Jei ta liga pagauna žmogų, tai reikia tuoj namon pagrįžti ir atsigulti, tada pašaukti gydytoją. Jei seksi gydytojo patarimus, tai liga nėra labai pavojinga. Kitaip liga gali persikeisti į plaučių uždegimą.

STREIKAI.

Cincinnati policistai sustreikavo.

Cincinnati, Ohio, 13 d. rugsėjo čionai visi policistai išskyrus 48 išėjo ant streiko; jų vietą užėmė 600 narių "naminių sargų." Policistai jau seniai buvo reikalavę augštesnės mokesties. Jie norėjo gauti $1,500 vieton $1,260 ant metų. 16 d. rugs. policistai vėl sugrįžo darban, nors miesto valdžia nebuvo davus jiems jokio prižadėjimo.

Washington. 20,000 mainierių kietųjų anglių kasyklose Pennsylvanijoj išėjo ant streiko del augštesnės mokesties. Daugelis kasyklų tapo uždaryta. Kuro administratorius Garfield pranešė streikieriam, kad nedarys jokių besitarimų su jais pirm negu sugrįžš darban. Jei sugrįžš, tai tada jis nutars kaslink jų reikalavimų.

Bridgeport, Conn. 5,000 mašinistų dirbančių amunicijos dirbtuvėse čionai išėjo ant streiko del geresnės mokesties 11 d. rugs. Tarptautinės mašinistų unijos centras pranešė jiems, kad sugrįžtų darban ir leistų karės darbo komisijai nuspręsti dalykus. Iš pradžių streikieriai to visai neklausė, bet kuomet gavo laišką nuo prez. Wilsono, paliepiant jiems sugrįžti, nes kitaip butų paimti kariumenėn, jie nutarė 16 d. rugs. vėl eiti darban, kol dalykai bus galutinai nuspręsti.

Alliance, Neb. 12 ypatų buvo užmušta, o 18 sužeista kuomet du traukiniai susidaužė netoli čionai, 10 d. rugsėjo.

Amerikos Lietuvių Visuomenei

Apsistojus karės gaisarms Lietuvoje drauge su ekonominiu Lietuvos atstatymu ten reikės gaivinti musų dailę. Lietuvai yra reikalinga sutverti iš geriausių musų pajiegų **Opera** ir **Simfonija,** kurios užduotimi bus gaivinti išverktas laike šios karės musų viengenčių sielas Lietuvoje. Kol Europos lietuviai užversti daugybe darbų kovoje su žiauriąja bado giltine ir kovoje už savo šalies žmonių teises, — mes Amerikos lietuviai galime dėti pirmutinį pamatą Lietuvos Operai ir Simfonijai.

Skaudu atminti tie laikai, kuomet talentingi Lietuvos jaunuoliai negaudavo progos išvystyti savo talentus ir suskursdavo kaimuose ar ba miestuose. Lai daugiau taip. nebuna ateityje, mes, suteikime progą išvystyti savo talentus-gabumus musų jaunajai kartai, o tuomet žymiai apsireikš kulturinis musų tautos žmonių kilimas.

Apsvarstymui šių reikalų rugsėjo 13 d. 1918 m. South Bostone įvyko lietuvių veikėjų pasitarimas, kuriame, apkalbėjus Lietuvos žmonių ateitį ir dabartinį upą, tapo nutarta dailės rimtumą gerbiančių laikraščių pagelba pranešti Amerikos lietuvių visuomenei, kad Amerikoje jau yra dedami pamatai busimai Lietuvos Operai ir Simfonijai ir kad išdirbus projektą ir konstituciją vėl bus paskelbta.

Tame susirinkime dalyvavo ir gerbiamas musų kompozitorius M. Petrauskas, kuris drauge svarstydamas dalykus ir susirinkusiems prašius sutiko duoti koncertą Bostone ir tose kolonijose, kurių veikėjai arba draugijos surengs. Dalis pelno eis businčios Lietuvos Operos naudai, nes be finansų ir be sumobilizavimo žustančių svetimtaučių bangose musų scenos pajiegų Operos nebutų galima sutverti.

Komp. M. Petrauskas tat ir apsiima duoti eilę koncertų didesnėse kolonijose, kur galės pasirodyti ir gabesnės vietinės lietuvių scenos pajiegos ir gal rasis neižnomų talentų.

Šiandien Amerikos lietuvių upas yra neišpasakytai neramus, rustus, visur susikrimtimas jaučiamas. Sielos ramumui ir lietuvių santikių sušvelnijimui dabar butinai reikalingi toki lietuvių susirinkimai, kur visi lietuvai jaustųsi kaipo vienos vargšės — motinos sunųs. Lai tas apsireiškia gabiausio musų kompozitoriaus-dainininko Miko Petrausko koncertuose!

Šiuo tikslu koncertus g. kompozitorius sutinka duoti ik lapkričio mėnesio šių metų.

Butų geistina, kad draugijos ir veikėjai rengdami tokius koncertus pasistengtų supažindinti amerikonų visuomenę su lietuvių daile, nes tokiu budu amerikonai įgytų šiokį tokį supratimą apie lietuvių kulturą.

Draugijos arba pavieniai veikėjai, kurie norėtumet surengti M. Petrauskui koncertą savo kolonijoje, del platesnių informacijų meldžiame kreiptis prie Koncertų Rengimo Komisijos sekretoriaus šiuo adresu:

Rokas Mizara, 769 East Broadway, So. Boston, Mssa

Tikėdamiesi, kad Amerikos lietuviai prideramai atsineš link šio darbo, pasiliekame

Su tikra pagarba,
Kastantas Norkus—pirm.
Jonas Strimaitis—
Rokas Mizara—sekr.

LIETUVIAI ORGANIZUOJA IŠTIKIMYBĖS LYGĄ.

True translation filed with the post master at Worcester, Mass. on Sept. 19, 1918, as required by the act of Oct. 6, 1917.

(Loyalty League).

Kad organizuotą ir geresnę paramą Suvienytų Valstijų karės pastangoms suteikus ir kad su įvairiais valdžios departmentais bendradarbiauti, Amerikos lietuviai Ištikimybės Lygą formuoja. Tos lygos skyriai bus organizuojami po visas lietuvių kolonijas. Lyga turės susinešimus su valdžios departmentais, karės programo pildymu užsiimančiais ir kurie Lygos paramos norėtų.

Praktiškai visos lietuvių kolonijose randasi lietuvių komitetai Karės Taupymo Ženkleliams pardavinėti, Laisvės Paskolos Kompanijoms, Raudonojo Kryžiaus darbui ir tolygiems patrijotiškiems tikslams. Tuli komitetų, kaip Laisvės Paskoloms, yra liglaikiniai, o visi jų neturėjo centralės derektyvos. Amerikos Lietuvių Tarybų komitetui Washingtone padedant, visiems lietuvių kariškiems veikimams bus galima direktyvos ir centralizacijos atsiekti.

Ištikimybės Lyga ne tik gelbės ir bendradarbiaus valdžios veikimams, bet ji padės naikinti tarp lietuvių visokią pro-vokišką propagandą ir kovoti su visokiais neištikimybės apsireiškimais.

Tokios organizacijos idėja senai pribrendus buvo ir tarp ištikimų lietuvių nuošir daus pritarimo randa.

Pragyvenimas pakilęs ant 55 nuošimčių.

Tautinė industrialė komisija savo pranešime paskelbė, jogei darbininkui su šeimyna pragyvenimo kaina Suvienytose Valstijose nuo liepos 1914 m. iki viduriui praėjusio birželio pakilo nuo 50 iki 55 nuošimčių. Labiausiai pakilo kaina ant drapanų ir maisto. Maistas pakilo 62 nuošimčių, drapanos 77 nuošimčius, šviesa ir kuras 45 ir šiaip įvairus daiktai 50 nuošimčių.

Negrą nulinčiavo negrai.

Macon. Minia nulinčiavo čionais tulą negrą John Gilham, poto, kaip kiti negrai įdavė jį policijai. Gilham buvo užpuolęs dvi baltveides moteris ir sakoma, kad jis prisipažino tame.

Šerifas praneša, jogei minioje buvę daug negrų.

Liet. S. Valst. Tarnystoj

Kareivis Juozapas Gudzevičia, paeinąs iš Kauno gub., Vilkmergės pavieto, Taujanų vals., Vilpišio sodžiaus, siunčia labas dienas ir širdingus pasveikinimus savo giminėm , draugam ir pažystamiem. Antrašas:

Pvt. J. Gudzevičia, Headquarters, 3-rd Development Batalion, Camp Devens, Mass.

ANT APLANKŲ.

(Vaizdelis iš kareivių gyvenimo.)

Kazys išbuvo kariumenėje ištisas keturias sąvaites. Jau gerokai prasilavino, susipažino su kareivišku gyvenimu ir kareiviškomis priedermėmis ir jau turėjo tiesą prašyti leidimo ant aplankų. Buvo tai ketvergo vakaras, prie nedidelio stalelio buvo apgulęs didelis burys kareivių tarpe kurių buvo ir Kazys. Jie visi vienas po kitam rašė savo vardus knygon. Tie vardai buvo kaipo prašymas leidimo ant aplankų. Kazys taipgi parašė savo vardą didelėmis raidėmis, kad geriau patėmytų ir su nekantrumu laukė pėtnyčios vakaro, nes pėtnyčios vakare abelnai yra jau pranešama, kuris yra gavęs leidimą.

Kazys baisiai norėjo aplankyti namus, o ypač norėjo pasirodyti savo Marytei. Jisai dabar visai kitaip išrodė. Tie kareiviški apdarai jį labai puošė ir jisai tuomi labai didžiavosi. Marytė taipgi nekantravo, norėjo pamatyti kaip josios brangusis išrodo, kareiviškose drapanose. Jisai jai parašė, kad jau šią subatą tai butinai atvažiuosiąs.

Atėjo pėtnyčios vakaras. Prie kompanijos kapitono raštinės durių buvo vėlei burys apgulęs kareivių, skaitančių pakabytą iškabą, kur buvo suaršas, gavusių leidimą važiuoti ant aplankų, kareivių vardai.

Vieni radę savo vardus džiaugėsi, kiti neradę, nuliudę ėjo šalin. Kazys taipgi jieškojo savo vardo. Perskaitęs vieną kartą bijodamas, drebėdamas, nerado. Šiurpuliai jį sukratė ir netikėdamas dar sykį skaitė, antrą sykį atydžiai skaitydamas visgi rado jau pačioj apačioje. Neapsakomai džiaugėsi! Bėgiojojo iš vieno kampo kitan kampan, tvarkydamas drapanas ir rengdamas rytojui kelionėn ant aplankų.

Visą naktį negalėjo užmigti. Vis svajojo, planavo kaip čia ant rytojaus geriau pasitikti namiškius, o ypač Marytę. Įsivaizdino kaip jinai pasitiks jį, kaip pradžiugs ir kaip karštai ir maloniai pabučiuos ją.

Atėjo subatos rytas. Visi rengėsi prie "inspekcijos." Dirba visi sušilę. Vieni plauna grindįs, kiti langus, treti šluoja kiemą. Užbaigę darbą, patįs švariai apsirengė laukia drebėdami inspekcijos. Ypač dreba tie, kurie yra gavę leidimus ant aplankų, nes jeigu inspektorius gali prie ko prisikabinti, tai jau ir "good bye" leidimas. Na, o ką jau kalbėti apie Kazy! Tas tai jau virpėjo it apušės lapas. Pagaliaus inspekcija perleista. Kazys išėjo puikiai, inspektorius rado pas jį viską tvarkiai. Dabar lieka važiuoti!.. Bet štai atėjo sergentas pas kapitoną, pasišnekėjo. Kapitonas apsidairė išrinko du vyrų išviso burio ir nusivedė į raštinę. Vienas iš tų dviejų vyrų buvo Kazys. Raštinėje jis jiems pasakė, kad jie turi eiti ant sargybos ant 24 valandų, vietoje dviejų apsirgusių kareivių, kurie buvo pirmiau paskirti. Kaziui šiurpuliai perėjo per visą kuną ir šaltas prakaitas išpylę. "Dievuliau mano! dingo visi mano planai, neteks man matyti mano Marytės šį nedėidienį." Norėjo jisai užprotestuoti, bet vėl susilaikė, nes žinojo, kad tas nieko nepagelbės. Prisakymai yra prisakymais. Jisai nieko nesakė, tik piktai pažvelgė kapitonan ir paskui nuleidęs galvą liudnai ir sunkiai atsidusėjo: "Kodelei jis mane išrinko iš tokio didelio burio, kodelei negalėjo kitą išrinkti" patylomis sau šnibždėjo...

Subatvakaris. Marytė nekantriai laukė Kazio atvažiuojant. Bet veltui buvo. Kazys buvo ant sargybos. Jisai užsidėjęs šaudyklę ant pečių retais žingsniais vaikščiojo pagal didelį namą — sandelį ir nuniavo kažkokią liudną melodiją. Pikta jam buvo begalo, tai vėl atsileisdavo, sau manydamas: "Prieš vėją nepapusi." Piktumui perėjus, Kazys planavo jau apie ateinančią subatą. Kalbėjo sau: "Jau ateinančią subatą, tai jau visgi mane nesulaikys.... Jau sutemo. Kazermėse žybučiai užgeso. Kazio sunkųs žingsniai vis girdėjosi.

Bl. Kadagutis.
Camp Devens, Mass.

PIRMAS LIETUVIŲ VAKARAS CAMP DEVENS, MASS.

Per pasidarbavimą vietinių kareivių, P. V. Jakaičio, B. Petroševičio, P. Kenselerio ir V. Kunikovo, čia buvo surengtas pirmas lietuvių koncertas, kuris atsibuvo 8 dieną rugsėjo K. of C. didžioje svetainėje.

Šis kareivijoje pirmas lietuvių vakaras buvo puikus ir labai brangus lietuviams kareiviams, už kurį jie jaučiasi labai dekingais atsilankusiems svečiams, ypatingai jie yra labai dekingi šioms ypatoms iš Worcester ir taria širdingai ačiu už nesigailėjimą savo kaštų nė lai ko, ir už išpildymą tokio puikaus programo: kun. J. J. Jakaičiui, choristams, vargoninkui A. Visminui, pianistam O. Vasiliauskaitei L. Šalteniutei, M. Šukutei, F. Migauskiutei, O. Oriniutei, E. Gražiuliutei, P. Žiurinskiutei, V. Marcinkavienei, J. ir E. Baltrušaičiutėms, J. Alekseniutei, V. Gudukiutei, A. Vasiliui, P. Puišiui, J. Žemaičiui, V. Vaškeliui, J. Marcinkui, J. Kalveliui ir K. Tirlikui; kun. P. Virmanskui bei A. Kriviutei ir Juknevičiutei iš Lawrence, Mass. ir kun. A. Petraičiui iš Athol, Mass.

Vakaro programas buvo šis:

1. Amerikoniškas (Star Spangled Banner) ir lietuviškai Tautiškas Himnas sudainuotas choro.

2. Skambančios stygos, duetas L. Šalteniutė ir E. Baltrušaičiutė.

3. Pakinkykim savo jiegas, choras.

4. Dear Old Pal of Mine, solo, M. Šukutė.

5. Ko liudi Putinėli, choras.

Tegrįžta Laimė, solo, E. Baltrušaičiutė.

7. Važiavau Diena,- choras.

7. God be with our Boys To-night, solo, L. Šalteniutė.

9. Boxing, vietiniai kareiviai, A. Skiemis ir M. Dažavikas.

10. Šujudinkime jausmus, choras.

11. Birutė, solo, L. Šalteniutė.

12. Duetas piano ir smuikos, Juknevičiutė ir J. Skruodis.

13. Bowing (? Red.) by soldier K. Jarzabauskas.

14. Duetas smuikos ir piano, A. ir O. Vasiliai.

14. Lai gyvuoja tauta, Choras.

16. Solo ant ant saxofono J. Skruodis.

Abelnai sakant, programas buvo gana gerai išpildytas ir koncertas suteikė puikų įspudį žmonėms, ypatingai, kad šis buvo pirmas lietuvių vakaras šioje kareivijoje.

Didi garbė šio vakaro daugiausiai priguli worcesteriečiams, kadangi jie beveik vieni išpildė vakaro programą.

Lietuviai kareiviai,
Camp Devens, Mass.

Kareivis Petras Karužas pajieško pusbrolių Motiejaus, Tamošio ir Juozo, Karužų, taipgi pažįstamų. Turi svarbų reikalą. Paeina iš Vilniaus gub., Trakų pav., Anošio vals., Samnikų kaimo, yra Domino Karuzo sunus. Dabartinis antrašas:

Pvt. Peter Caruser, 15-th Co. 9 B., 151 Depot Brigade, Camp Devens, Mass.

Kareivis Juozas A. Silvėr, norėtų susižinoti su Juozu Zakaru, iš Worcester, Mass.

Antrašas:

Pvt. Joseph A. Silver, Vet. Hospital No. 1, American Exp. Force, American P. V. 714.

Normandijoj, Francijoj, randasi miestelis vardu O; Holandija turi upę vardu Y; Švedija kaimą, vardu A; Chinija turi miestą U.

Apžvalga.

Amerikos Lietuvių Tautinės Tarybos sekretorius paskelbė atsišaukimą į visuo menę delei leidimo laikraščio anglų kalboje "Periscope." Pirmas laikraščio numeris jau esą pasirodęs. Dabar reikalinga esą jį inkorporuoti ir sudėti pinigus ant šėrų, kad užtikrinti to limesnį laikraščio pasilaikymą. Laikraštis bus leidžiamas čekų, lenkų, ukrainiečių ir lietuvių, ir kiekviena iš tų tautų privalo sudėti po tukstantį dolerių. Šėrai parsiduosią po penkis ar dešimt dolerių.

Sumanymas gražus ir vertas butų palaikymo, jei lietuvius tame laikraštyje atstovautų koki nors kompetentiška įstaiga ar bent pasitikėjimo verti pavieni asmens, bet Tautinę Tarybą mes gerai pažystame iš jos darbų ir reikia dručiai pabejoti, kad ji galės įsitekti viename laikraštyje su lietuvių kaimynais, ar bent teisingai, ne vienšališkai nušviesti lietuvių reikalus.

Nelaiminga ta tautininkų organizacija "Sandara," kad ne iš karės, tai iš dešinės tie patys tautininkai ją bombarduoja. Pirmiau neužganėdinti buvo kairieji, nes vien sentautininkai joje viešpatavo. Patapus organo redaktorium pažangesnei ypatai, nors kairieji kiek aprimo, dešinieji tat nerimavo iki negavo progos tą negeistiną asmenį prašalinti. Bet ir redaktoriui prasišalinus, nesimato dar ramumo. Tautiškai-katalikiškoji "Dirva" vėl reikalauja reformų:

"... tautininkai **privalo** sutvarkyti tą savo, taip sakant, srovę organizaciją — A. L. Tautinę Sandarą, — padaryti ją ne tik Naujosios Anglijos ar tulo burio lietuvių organizacija, bet visų vidurinės srovės įstaiga. Tą turi galutinai išrišti atsibusintis lapkričio mėnesyje Sandaros seimas. Tas nenormališkas Sandaros stovis, kokis buvo palaikomas ikišiol, turi buti užbaigtas. Taipgi ir patsai "organas" "Sandara" turi tarnauti visiems vidurinės srovės lietuviams, arba pasilikti "organu" tik Bostono-Montello-Worcesterio-Lawrence "politikierių." Tada visi tautininkai žinos, kaip elgtis, kuomi vadovautis."

"Dirva" matomai užsikrėtė ir-gi Naujosios Anglijos dvasia. Čia seniai buvo kalbama pavesti "Sandarą" ne Bostono-Montello - Worcesterio-Lawrence'o, bet Brooklyno politikieriams ir Clevelando žurnalistams. Ji jiems sulyg genealogijos priklauso.

Apie įvykusias "Sandaros" redakcijos permainas, buvęs redaktorius J. Strimaitis praneša sekančiai:

"Po pereito numerio išėjimo "Sandaros" Redakcijoje įvyko permainos: žemiau pasirašusis buvęs kelis mėnesius "Sandaros" Redaktorium paliuosuotas nuo Redaktorystės ir jo vieton pastatyti V. Daukšys Redaktorium (jis gyvens New Yorke) ir Kanstantas Norkus, buvusis "Atgimimo" Redaktorius, pagelbininku. Pastarasis dirbs Redakcijoje ir prirašys laikraštin. Pamainymas padaryta suiig noro Centro Valdybos, kuri tokį permainymą nusprendė savo posėdyje New Yorke."

Tai matomai pirmi žingsniai Centro Valdybos prie "Dirvos" užbrėžtų reformų.

Ar Rusijoje Visados Bus Tokia Tvarka?

True translation filed with the post master at Worcester, Mass. on Sept. 19, 1918, as required by the act of Oct. 6, 1917.

Rusijoj einančioji revoliucija pesimistus (nusiminėlius) nugązdino ir atbaidė nuo savęs. Jie (pesimistai) tvirtina, kad Rusijoje einančioji revoliucija neša tai tau tai ilgų metų vargą ir, pagalios, pasakoja tokių dalykų, lyg butų toji šalis amžinai pražuvus. Vienas tokių pesimistų man itin domon puolė. Jis rašo ir pasakoja, kad bolševikų sugriautas Rusijos gyvenimas imsiąs atitaisymui mažiausia 50 metų; kad Rusijos žmonės esą barbarai didžiausi, kad jie menkos moralybės (vagįs, žmogžudžiai), kad jie tinginiai ir t. p. Kaip kitados to pat žmogaus buvo idealizuojamas rusas inteligentas, taip dabar jis smerkiamas. Ir kad Rusiją pastatyti blogiausiame padėjime, tai nupasakojama įvairųs anekdotai iš jų netikusio gyvenimo. Ir kaip tai stebėtinu budu, atsimainė tų pesimistų nuomonė apie kitas tautas: pirma tos tautos ir podraug lietuviai buvo nekulturiški, o dabar paliko kulturiškiausiais. Vadinasi, viena tauta smunka, o kita kįla greitumu eleveiterio Woolworth'o name. Juk tai neįtikėtini dalykai dedasi ir, žinoma, tokių atsitikimų realiame gyvenime nėra. Toki atsitikimai dedasi pažeistoje vaidentuvėje.

Pagalios kas žino rusus ir pažino giliau jų realį gyvenimą (o ne prabėgdamas matė), žino, kad rusai nėra taip nusmukę kulturoje. Jeigu kas statistikas matė išleistųjų knygų, tai 1912 m. galėjo patėmyti, kad Rusijaje buvo išleista daugiausia knygų, negu kitose šalyse. 1913 metais Rusija taip-gi neatsiliko, bet dar toliau pralenkė savo drauges. Ir tai dėjosi be valdžios rėmimo, o vien pastangomis pavienių žmonių arba slaptų organizacijų, kurios buvo apsireiškią viešai visuomenei per asmenis. Rusijoj, ištikro, kulturinis judėjimas nuo 1910 ligi 1914 m. kilo, bet nepuolė. Sodžiuose mokyklos augo, o miestuose vidurinės mokyklos, kaip ir universitetai. Tik nuo 1910—1914 m. jau viršaus keturi universitetai (bei augštošios mokyklos) įsikurė, o buvo plenuojama ir daugiau institutų (ypač žemės ukio) įsteigti. Per tą laiką ir Lietuvoje mokyklos po kelis kartus padvigubėjo (pradinės ir vidurinės). Rusijos sodžių apšvieta taip-gi briovėsi nevisai paprastu greitumu, bet daug greičiau negu Amerikos sodžių. Ir žmonės tenai daugelyje vietų ėmė savo inicijatyva steigti mokyklas, kaip tai buvo ir Lietuvoje.

Ir jeigu šiandien dar galima pasijuokti iš vieno kito nevisai kulturinio pasielgimo ruso, tai tokių pasielgimų dar netruksta nei Lietuvoje. Už daugelį tokių pasielgimų pagalios ne patįs žmonės kalti (kaip geriamojo vandenio sodžiui užtvenkimas), bet valdžia. Juk tegul New Yorkui neįtaiso milijoninio rezervuaro, tai pavieniai žmonės netik iš tvenkinių gers vandenį, bet visokias srutas bus priversti panaudoti ir iš tų kanalų imti vandenį kur viskas supiaunama iš miesto.

Ir taip, kame tuli pesimistai kaltina rusą, tai dar ne visame ruso mužiko kaltė, bet ir buvusios valdžios. Tegul but buvus pakeista valdžia penki metai prieš karę, tai butų pamatęs pasaulis, kaip galima greitai kilti didelei tautai kulturoje.

Bet kulturą mieruoja ne vien abelnu pakilimu visos tautos kulturos, bet jos tveryba. Jeigu lenkus šiandien pasaulis skaito kulturiškesniais už lietuvius, tai jau ne pagal Lenkijos liaudies kulturiškumą, bet pagal tos tautos ir po draug lietuvių bajorijos tveryba. Mes žinome, kad lenkų liaudis yra tamsesnė už lietuvių žmones. Jeigu tokį mastą imti kulturos apsprendimui, tai Rusija kulturiškesnė už Ameriką, Franciją, Italiją ir, pagalios, Angliją. Reikia pasakyti, kad ji buvo bepradedanti lenkti ir Vokietiją savo mokslo žmonių skaičiumi. Mes pastarais metais Vokietijoje matėme vos tik kelis žmones-mokslininkus išsikišusius, o Rusijoje jau jų buvo pakilusių nemažiau ir dar didelis burys varėsi priešakin, kuris, sulyginant su kitomis tautomis, yra didžiausiu. Literatura rusų jau sparčiai ėjo į pirmą eilę, dailėje taip-gi mokslai neatsitiko. O rusų mokykla, kad išauklėja geresnius inteligentus negu anglų ir amerikonų, tai tame nėra reikalo nei klausimo statyti — kasdien patinkami faktai patvirtina tą mintį.

Ir dabar, sprendžiant apie Rusijos ateitį, kas gali abejoti apie greitą Rusijos kilimą po to, kaip nelemtai susiliejus Revoliucija užsibaigs? Kad jeigu daleisime, kad ne inteligentai valdys šalį, bet liaudis, tai jau galima tikėtis tų pesimistų nuspręsto likimo — nykimas ir vargas viešpataus Rusijoje. Bet juk to buti negali. Gali tulą laiką bolševikų vedami avanturistai pavaldyt šalį, bet tik neilgai. Galima apgaudinėti mužiką tik tol kol faktai melagingumo neišeis viešumon, bet neilgiau. Ir štai šiandien Rusiją valdo avanturistai, kurie, greičiausia, idėjų "draugų" pinigais papirkti (Sheidemann'o ir k). Vienok jų valdymas tik momentan mieruojamas tegali buti lyginant su šalies gyvenimu. Jau jų dienos ir baigiasi. Rusijai ir rusams ištikima inteligentija jiems nepritaria. Jau eina kova, kad pasiliuosuoti iš avanturistų globos ir ši kova bus laimėta ir vėla prie šalies valdymo grįžš inteligentija ir žmonės persiėmę tos šalies gerbuvio idealais. Ir šalis kils kaip niekad lig šiol. Nereiks Rusijai laukti desėtkų metų atstatymui savo ekonominio, kulturinio ir socialio gyvenimų, kurie dabar išardyti, bet užteks penketą metų. Juk Rusijoje nebuvo kas daug išgriauti, nes dar tik buvo pradėta statyti pramonė. Juk Rusijoje sugriautą socijalį gyvenimą bus galima atstatyti taip greitai, kaip greitai į normales vėžes tvarka įeis. Šitą mato visi diplomatai šalių, tik lietuvių "diplomatai" nemato, ir jie nenori matyti tik delto, kad Rusija užgavo jų ambiciją, kad tenai kitaip atsitiko negu jie galvojo.

Ir nėra žuvus Rusija, bet ji atsitaisys. Naujoji Rusija augs ne metais, bet valandomis, jos tvarka tvirtės dienomis, jos turtai jai suteiks pajiegą pirmosios šalies pasaulyje. Ir ar lietuviams, dabar daug išpuola purtytis nuo Rusijos?

Ne. Lietuvos gerbuvis yra sąryšyje su Rusija ir savo kaimynėmis tautomis, nes bolševikiškoji Rusijos tvarka yra tik laikinė. Po jos susitvers nauja tvarka, kuri sutvarkys Rusiją ir prives ją prie jos laimingos ateities.

Ir Rusijos Revoliucija ne pirma iškrypo iš vėžių. Francijos Revoliucija taip-gi nešė betvarkę. O visgi ta šalis susitvarkė, nors žmonės tuomi laiku minėtoję šalyje buvo gal barbariškesni už rusus.

Rusijoje bolševikų tvarka yra laikinė ir netoli jos pabaiga.

Liaudininkas B.

Lietuvių Atstatymo Bendrovė Veikia

Po biskį darbas eina pirmyn. Lietuvių judėjime link pramonės griebimosi pirmieji ledai kaip ir pramušti. Tai įsteigtoji Resorsino dirbtuvė. Nusisekimas labai geras: dirbtuvė vis plėčiama ir išdirbystė kila. Šito pirmo bandymo pasisekimas skatina ir toliau pramonėn eiti lietuvius. Lietuvos Atstatymo B-vė, kurios kapitalas dabar pasiekė jau toli viršaus $50,000, vėla pradėjo antros dirbtuvės įsteigimu rupintis. Jau galutinai užmanyta ir pradinis darbas atliktas steigime avalų (kamašų) išdirbystės.

Brockton-Montello, Mass. yra pasaulyje vienintėlė vieta, kur avalų išdirbystė lig to sukoncentruota, kad čionai ir apielinkėje išdirbama daugiausia įvairiausių avalų. Čionai geriausi amatininkai toje išdirbystėje taipgi lietuviai. Yra jau žmonių, kurie visą darbą avalų darbe moka ir kurie jau ekspertais dirbtuvėse yra.

Šitie žmonės gana pasituri. Be jų yra daugybė žmonių, taip-gi avalinių darbininkų, kurie pusėtiani pasituri. Vietos žmonių pasakojama, kad svetimtaučiai daug mažiau pasiturinti jau yra įsteigę dirbtuvėles, kurios dabar augančios kaip ant mielių. Ir lietuviai daug kartų galvojo apie įsteigimą nuosavos išdirbystės.

Vienok tiek visokių užmanymų buvę, o vienok nei vienas nėra nusisekęs. Avalų dirbtuvės įsteigimas jau reikalavo daug daugiau kapitalo ir žmonės praeities nepasisekimų baidomi tiesiog bijojo pradėti naują darbą. Ypač, kad dar ant vietos truko žmonių inteligentiškų ir patyrusių biznyje.

"Mes avalus dirbti mokam geriau negu kas kiti, bet mes neturime tarpe savęs gerų, sąžiningų vedėjų tokiam užmanymui kunyti ir fabrikui vesti."

Vietos žmonių patikėjimą yra įgijus Lietuvos Atstatymo Bendrovė. Užmanytojai avalų dirbtuvės atsikreipė į L. Atstatymo B-vę prašydami, kad ji prigelbėtų organizuoti ir vėliau kontroliuoti biznį ir jo vedime dalyvauti.

Pereitą savaitę atvyko p. R. Karuža, L. A. Bėvės pirmininkas ir vedėjas ant vietos patirti visų sąlygų ir ką vietos žmonės mano tame užmanyme daryti. Karuža ir J. Strimaitis nuvykę Montellon ir Brocktonan ištyrė sąlygas organizavimosi, padarė apskaitymą užmanytos dirbtuvės steigimui. Pasirodė, kad sąlygos prieinamos, medžiaginiai ištesėjima ir prie steigimo dirbtuvės žmonės paskatinti.

Čia dabar didelis streikas, tebesitęsiąs 8 savaites ardo ramybę. Streikininkų tarpe daugiausia lietuviai, todel ir jų tarpe neramumo labai daug. Prakalbos nepavyko surengti del streiko delto, kad unija turėjo savo visuotin ąsusirinkimą. Delto suspėta sušaukti burelis žmonių, daugiau užinteresuotų steigimu avalų dirbtuvės. Pasikalbėjime nuodugniai apkalbėtas steigimo planas. Pasirodė, kad avalų dirbtuvės steigimu užinteresuoti kuone visi kurpiai. Kiek tik susirinkimėlyje dalyvavo, tai visi ir paliko naujai statomos B-vės nariais.

1) Susirinkimėlyje buvo aptarti arba paaiškinta visi užmanymo dateliai.

R. Karuža savo kalboje nupiešė visus dalykus iš biznio pusės ir kas jam teko patirti per dvi dienas betyrinėjant apie avalų išdirbystę. Jis paduoda smulkmenišką dirbtuvės įsteigimo, kurį yra sudarę jis ir Strimaitis. Užmanytojai sutinka su p. Karužos paduotu apskaitymu ir priima jo skaitmenis. Skaičiai toki:

Pradėti darbą apsimoka dirbant į dieną po 8 tuzinus porų kamašų.

Tokios dirbtuvės uždėjimui reikalinga gana ruiminga vieta nuo 20 pėdų pločio ir apie 60 ilgio.

Joje reikės padėti nemažiau 9 darbininkai ir ofise du žmonės.

Pirmo išleidimo kiekvieni du tuzinai apsieisią nuo $1,500 ligi $1,800, o toliau pora apie $3.00.

Tokiai didumo dirbtuvei uždėti pradžioje reikalinga turėti nemažiau $23,333 ir 1 trečdalįis.

Apkalbėjus, nutarta, kad pradėti pradžioje darbą bent 10 tuzinų porų išleidžiant dienoje. Ir išleidimui jų apskaityta, kad reikėsią pradžioje (ir jau toliau biznį, kad but galima varyti gerai) nemažiau $35,000.

2) Toliau kiekvienas buvo klaustas iš eilės apie tai, kaip jie mano: ar bus galima montelliečių tarpe surinkti tuos pinigus ir ar bus pritarimas.

Visi užreiškė, kad viskas busią galima padaryti: susidėsią pinigų ir pritarimas busiąs. Visi klausiamieji sutinka prisidėti. Išviso buvo pažadų 14 žmonių.

3) Nutarta steigti korporacijos formos B-vę įsteigimui avalų dirbtuvės.

4) Nustatyta šėras $100.

5) Nauja korporacija pavadinta: "Progress Shoe Manufacturing Company.

6) Nutarta inkorporuoti ant $100,000.

7) Čarterio išėmimu, įstatų projekto pagaminimu rupinsis L. Atstatymo B-vė.

Taip-gi L.A. B-vei pavesta rupintis ir suorganizavimu B-vės.

8) Mokant šerus nutarta prie užrašymo mokėti nemažiau 10%, o kitus pinigus į du mėnesiu laiko.

9) Organizacijinė (laikina) valdyba sudaryta iš pirmininko, iždininko, raštininko, ir dviejų kasos globėjų.

10) Išrinkta pirmininku **G. Štukas**, kasininku — **P. Vaičiunas**, raštininku — **St. Milčius**; iždo globėjais: **B. Juodris** ir **Bartkus.**

11) Nutarta kasininkas kol kas pastatyti po kaucija: Sumą kaucijos nustatys valdyba.

12) Pinigus kol organizuosis nutarta pavesti globon Lietuvos Atstatymo B-vės, kaipo bankui.

Iš susirinkusiųjų tuojau užsimokėjo daį sumų ir pasižadėjo greitoje ateityje išmokėti:

Paėmė šėrų šie žmonės:	
L.Aatstatymo B-vė	50 š.
P. Tamulevičius pirko	5 š.
P. Vaičiunas	5 š.
P. Juodris	2 š.
A. Kiela	2 š.
G. Stukas	1 š.
St. Milčius	1 š.

Pasižadėjo kiti septyni žmonės bėgyje savaitės taipgi paimti šėrų. Tarpe pažadėjusių keletas yra po 5 šėrus, kiti po 3 šėrus.

Išviso pirmame, labai mažame susirinkime papirkta šėrų netoli už 8,000 dolerių.

Valio, monteliečiai! steigkite savo dirbtuvę ir varykite darbą pirmyn.

Draugas.

P. S. G. Štukas ir dar rodos apie keletas pastojo nariais Lietuvių Atstatymo B-vės pirkdami po 10 šėrų kiekvienas.

Dr-gas.

AMERIKOS LIETUVIŲ CENTRALIS KOMITETAS

(Lithuanian Central War Relief Committee, Inc., 320 Fifth Ave., New York) gavo žinias šiems žmonėms:

1) **Antanas Pakalnis** iš Mamėnų sodžiaus, Utėnos parapijos, prašo atsiliepti gimines ir pažįstamus gyvenančius Philadelphijoj, Brooklyne ir kitur. Jis yra Vokietijoj paimtas į nelaisvę. Adresas: Gefangenen Lager Gruenthal bei Sagan, No. 8/14, in Schl. Germany.

2) **Antanui Prosevičiui**, 2425 W. 47 Pl. Chicago, Ill., rašo Ona Prosevičienė iš Rajunų, kad namieje viskas gerai.

3) **Jonui Kello**, 81 Grand St., Brooklyn, N. Y. rašo Emilija Kello iš formos ties Senmiesčiu, kad ji su vaikais ir brolis Juozas sveiki. Tėvas, motina ir Albertas Piesbolga gyvena čia pat. Pastarasis yra jau klebonu.

4) **Antanui Bieliauskui**, 36 Grand Street, Brooklyn, N. Y. rašo Cecilija Bieliauskienė su šeimyna iš Tindziulių, kad visi sveiki. Juozas Kubilius mirė Petrograde pradžioje revoliucijos.

5) **Alex Sucila**, 8706 Houston ave., So. Chicago, rašo Jonas Žigma iš Skaudvilės, kad jo tėvas miręs pernai. Jie tebegyvena senoje vietoje. Po karei jis nori važiuoti į Ameriką, jei bus galima.

Amerikos Lietuvių Centralis Komitetas teikia pagalbą visiems lietuviams nukentėjusiems nuo karės šios baisios karės. Jis taipgi suteikia patarnavimus ir patarimus kiekvienam, kas tik į jį kreipiais. Todel kiekvieno lietuvio ir lietuvaitės yra butina pareiga mokėti iš savo liuoso noro mokestis į Nukentėjusios Lietuvos Iždą vien per Centralį Komitetą, kuris yra svarbiausia labdarybės įstaiga musų šaliai ir musų žmonėms.

Lietuvos sunųs ir dukterįs! Gelbėkite Lietuvą, atnešdami mėnesines mokestis sulyg savo uždarbio ir išgalės. Reikalaukite paaiškinimų apie mokestis iš Centralio Komiteto. Adresas:

Lithuanian Central War Relief Committee, Inc., 320 Fifth Ave., New York, N. Y.

Suv. Valstijos užima tik 7 nuošimčius pasaulio pločio ir turi tik 6 nuošimčius pasaulio gyventojų, bet jos turi 75 nuošimčius pasaulio kornų, 66nuoš. jo bovelnos, 66 nuošimčius jo petroliaus, 50 nuoš. jo vario, 40 nuoš. jo geležies, 40 nuoš. jo anglių, 40 nuoš. jo gelžkelių, 30 nuoš. jo išdirbysčių, 30 nuoš. jo turto ir 25 nuoš. jo kviečių.

* * *

Vokietijos laikraščiuose sakoma neseniai pasirodė apgarsinimai reikalaujančių pasisamdyti čeverykus. Reikalaujantieji apsiima mokėti nuo 4 iki 12 markių ant sąvaitės, pagal čeverykų senumą.

PO MEDŽIU.

Gerbiamieji: —

Nuo pereito musų susirinkimo po medžiu musų šalyje atsitiko milžiniškai istoriškas faktas, tai yra susirašymas visų musų šalies gyventojų, kurie pasiekė amžių aštuoniolikos metų iki tų, kurie pasiekė jau ketures dešimtis penkius metus.

Vieną dieną ir tuom pačiu laiku visi turinti minėtas skaitlines metų susirašė ir pasidarė burys musų, apie keturiolika milijonų žmonių. Daugeliui iš mus tas pasirodė labai keista, kad gyvenęs savo visą amžį ir maišęsis po šią šalį tiek laiko niekad nepamislijo, kad jį kas žinotų arba reikalautų nuo jo kokių užsirašymų, dabar patyrė, kad nėra nė vieno iš musų šioje pasaulėje, kad nebutume atsakyme už tai, kad mes čionai pasaulyje gyvename. Kas teisybė drafto metu, tas tiesa ir visados musų gyvenime, mes visada ir kiekvienas iš musų reiškiam kąnors ant svieto ir niekad mes neėsam užmiršti draugijos, kurioje mes gyvename. Kadangi mes paprastę gyvent liuosybėje labai didėlėje išėmus tik musų pilvo reikalus, kurie mumis niekad neduoda taikaus gyvenimo; šiaip, jau mes gyvenome neapsakomoje liuosybėje, kad šiandie mums net sunku suprasti, kad priverčia mus prie ukėsio priderystės.

Daugumas iš musų visai nosis nuleido ir pražudė savo vyriškumą delei to, kad šalis šaukia mus prie savo tiesų apgynimo. Ištiesų, tai mus neverta nė šaukti, mumis vertėti patiems ateiti ir stoti jos apgynime. Vienok kaip toli mes esame dar nuo ukėsystės supratimo, kaip toli mes atsilikę nuo dalyvavimo politikoje ir šalies valdyme, kad mes dar turime buti šaukiami po bausme, kada kiti žmonės patįs savo noru matydami šaliai pavojų, prisirašė į kariumenę ir seniai kovoja su priešu. Kovoja delto, kad nekovojus šaliai musų ir pasauliai musų gręsia didelis pavojus pavergimo. Mes pagyvenę laisvoje šalyje greitai pamirštame kas tai yra nelaisvė. Kas tai yra užkrovimas dideliu mokesčiu ant pavergtų žmonių, kas tai yra sunkus darbai, kad tais mokestis panešti, kas tai yra ilgos valandos darbo, kas tai yra išmarinimas vienos tautos per kitą, kas tai yra gyvenymas po "knutu." Laisva šalis mato, jos tėvynainiai atjaučia, kad geras niekas negali išeiti iš to, o blogo labai daug. Ne per vienus metus, bet per šimtus metų pavergti žmonės neša jungą, todel to jungo nė viena šalis nenori ir nenori, kad vokietys butų jungo uždėtojum tokiom šalim kaip šioji musų Tėvynė, kaip laisva Francija, kaip garsi šalis Belgijos ir kitos, kuriom lemta buvo susivienyti ir atsilaikytis militarišką Vokietiją, kurios ne tik karaliukas, netik jos vyriausybė, bet abelnai visi žmonės savo laiku parodė, kad jie ištiesų nori pavergti kitas šalis. Tokiame istorijos punkte kitaip ir neišeina, kaip tik stoti priešais savo priešą ne su broliškais žodžiais ir nusilenkimais, bet su tokia pat amunicija kaip jis kad vartoja priešais mus.

Kaip tik šitokiame laike pasigirsta ir kalbos: "Kam mes eisime į kariumenę, jog mes ar šiaip ar taip kasnį duonos pasaulyje galime gauti." Bet mieli broliai, pasaulė del mus kalbų neis atgal, neis ji į senovės gadynę, kad žmogus per savo apsileidimą per savo nevyriškumą ir išsigimimą į niekus virstų, į vergus eitų atgal į šunies gyvenimą, grįštų atgal į tą gadynę, kada buvo galima sau nusipirkti ir vėl parduoti žmogų. Žmonija žengia pirmyn, trokšdama laisvės ir gerovės, trokšdama tobulystės ir panaikinimo amžinai vergijos. Kaip tai aiškiai mes tą viską galime suprasti, nes štai musų gyvenime mumis viskas kaip ant delno yra matoma.

Iki šioliai, mes, mieli broliai, kurie sueiname čionai po medžiu, atjautėme didžiausią nelaisvę kokią galėjo kokia nors tauta atjausti savo gyvenime. Gyvendami po valdžia Rusijos mes buvome atskirti nuo šviesybės, nuo mokslo, nuo išdirbystės, nuo visko buvome atskirti. Musų šalis buvo palikta triliktam amžiuje iš priežasties "gero" ukininkavimo musų šalyje svetimų gaivalų Klinbergių, Orževskių, Muravjovų ir kitų, mes buvome palikti triliktame šimtmetyje, kada aplinkui mus puikiai sau gyveno vokietukai, žydeliai ir kiti gaivalai, kurie pataikė išlysti per įvaires užtvoras, dasigauti šviesybės ir gyventi žmoniškai. Gal užtai mes dar iki šiai dienai nesuprątame daugiau rupintis kaip tik apie kąsnį duonos. Bet reikia atminti, kad ir kąsnis duonos parsieina labai sunkiai žmogui nelaisviui, kuris negali gauti sau nė atsakančio mokslo, nė atsakančio užauginimo, vėliau jam prisieina gana sunkiai ir už kąsnį duonos kovoti. Ponai vokiečiai su savo kultura visur pastoja kelią, ne vienam ir iš musų brolių ir prisiėjo su juomi kovoti už kąsnį duonos. Delto prisiėjo, kad Klinbergiai ponaudami po Lietuvą, mėgino kiek galėdami palaikyti tamsybėje. Męs taip buvome aptemdinti, kad pečių pamuryti turėjo ateiti vokietys ir plytas padaryti turėjo ateiti vokietys. O pramonė, ir viskas, kas tik prakilnesnio, viskas iš musų rankų paimta musų šalyje.

Taip ir toliau, jeigu vokietis ponaus ant musų tėvynės arba jo perdėtiniai Klinbergiai, mes ir ant toliau busime tik paprasti parapijonai, neturime nieko pasakyti apie savo parapiją, nereiks mums nė amatų, nė pirklystės, nė mokslainių patiems pasirūpinti ir pasimokinti. Jie su viskuom mus aprupins, mes busime vien jų žemesniais gyvunais. Ne! mieli, broliai, jau mes neketinam buti žemesniais gyvunais už vokiečius, o nė už kitus mųs artymus. Mes norime laisvės, kad ir mes galėtume savo gyvenimą rėdyti, savo tautą reikalingais mokslais šviesti, paimti amatą, paimti pirklystę ir gyventi pilną tautos gyvenimą.

To norėdami, mes turime laukti vokiečių nužeminimo, turime laukti sutrupinimo jo militarizmo, o tada, jis rokuosis su mumis, bet niekad pirm to. Todel mes turime gelbėti šalis su jais kariaujančiais. Niekaip nepalikti "sliakeriais," nesusirašime į kareiviją, nepirkime paskolų. Visur turime buti pirmi, nes niekam taip nežinoma yra nelaisvės biauru mas kaip mumis buvusiems jų nelaisvėje per kelis šimtmečius.

Gelžkelio telegrafistų tarp tautinė unija turi 50,000 narių.

* * *

Salt Lake City, Utah, virėjai ir "veiteriai" gavo 9 val. darbo dieną.

* * *

Dailydės, Vancouver, B. C. (Kanadoje) reikalauja $6.50 už 8 val. darbo dieną.

DARBININKŲ ŽINIOS

Gatvekarių darbininkai Columbus, Ga., sutvėrė uniją.

* * *

Laike metinio Didžios Britanijos Mainerių Federacijos kongreso, vienbalsiai nutarta įsteigti 6 val. darbo dieną anglių kasyklose. Bus stengiamasi padaryti tam tikrą įstatymą, kad tokia darbo diena įvyktų į keturias sąvaites nuo paskelbimo taikos.

* * *

Amerikos darbo Federacijos vyriausios kvartieros Washingtone lėšavo $189,317.68. Iš tos sumos, $66,740 jau tapo užmokėta, o $122,500 dar ne.

* * *

Nauja Meksikos konstitucija, kuri įvyko 5 d. vasario, 1917, yra prielankiausia darbininkams konstitucija pasaulyje. Ji ėmė pavyzdį nuo Naujos Zealandijos konstitucijos.

* * *

Toronto, Kan. orlaivių darbininkai dabar gauna 65 c. ant valandos.

* * *

Savannah, Ga, mašinistai, boilerių darytojai ir kalviai išsikovojo 8 val. darbo dieną, dubeltavą mokestį už viršlaikį, geresnes darbo sąlygas ir mažiausia 73 c. ant valandos.

* * *

Kanadoje randasi moteris graborius, kuri atlieka visą darbą prie lavonų, kaip paprastai vyrai graboriai.

* * *

Salem, Ohio, geležies molderių mokestis tapo pakelta $125 ant dienos, ačiu unijų pasidarbavimui.

* * *

Tacoma, Wash. plenuojama pabudavoti budinką 5 ar 6 lubų augščio, kur bus visų unijų kvartieros, salės ir tt. del laikymo mitingų, balių, teatrų ir tt.

* * *

Protestuodami į Holandijos parlamentą prieš karės taksą ant tabako, Holandijos cigarų darbininkų unija pranešė, kad net 45,000 žmonių padaro pragyvenimą iš cigarų dirbimo.

* * *

Minnesota Valstijos darbo departmentas pranešė, kad toj valstijoj liepos mėn. atsibuvo 2,610 industrijinių nelaimių.

* * *

New Haven, Conn. bartenderių unija padarė naują sutartį su darbdaviais, pagal kurią nariai gaus mažiausia $25 ant sąvaitės.

* * *

Anglijos inžinierių ir laivų budavojimo amatų unijos prašo, kad mokestis butų dvi gubai tokios kaip prieš karę.

* * *

Brockton, Mass. barzdaskučių mokestis tapo pakelta $3. ant dienos.

* * *

Detroit, Mich. moteris dabar veikia kaip šoferiai prie didelių trokų.

* * *

Baltimore, Md. boilerių darbininkų unijos narių mokestis tapo pakelta nuo 50 c. iki 70c. ant valandos.

LIETUVIAI AMERIKOJ

BALTIMORE, MD.

2 d. rugsėjo atsibuvo iškilminga Am. D. Federacijos paroda. Buvo uždaryta amunicijos fabrikai ir visos kitos dirbtuvės, drauge krautuvės. Paroda iškilmingai maršavo viduryj gatvių. Vėliavos unijų su parašais plevėsavo, vežimai apipuošti, benai griežė, žodžiu sakant, nieko jiems netruko prie parodos. Miesto viršininkas visų pirmiausiai jojo, ir buvo du nedideli bureliai kareivių. Po to ėjo unijistai su vėliavomis, važiavo vežimai, ant kurių stovėjo įrankiai amunicijos darymo.

Parodoje dalyvavo apie 4,000 ypatų. Po parodos visi numaršavo į pikniką Monument Darže.

A. Kurilaitis.

WATERBURY, CT.

Pas mus atsibuvo piknikas nuo seniai rengiamas dramatiškos draugijos "Varpas," 1 dieną rugsėjo, ukėje Griškausko.

Ištiesų, to pikniko laukė ne vienas su pasiilgimu, ir ne vienas buvo girdžiama kalbėjo, kad tik butų daili diena. Na, ir pasirodė daili diena. Buvo matytis renkantis "Varpo" jaunimas ant svetainės 88½ Bank gatvės. Buvo malonu matyti tokį puikų burelį išvažiuojant kartu ant pikniko. Radosi ir keletas pašaliečių. Kaip nuvažiavo į paskirtą vietą ir pradėjo žaislai su visokiais įvairumais, tai buvo matyt ant veido kožno malonus išreiškimas, kad tik rai užganėdintas.

Kuomet atėjo laikas eiti prie pietų ir visi suėjo prie stalo, tai pirmiausia buvo su dainuota "Lietuva Tėvynė Musų." Po tam buvo visų išreiškimai. P. Kaziunas pirmutinis įnešė, kad paaukauti del karės nukentėjusių. Iš tokio mažo burelio pasirodė didelis duosnumas, kad surinkta net rodos per vieniuoliką dolerių. Nutarta paskirti tuos pinigus tautos iždui. Pinigai ten ir buvo pasiųsti. Piknikas tęsėsi iki vėlam vakarui. Daugumas net norėjo liktis, nes oras toks puikus, kad visi kuosmagiausiai jautėsi.

"Varpui" linkėtina viso labo ir gerų pasekmių veikime, nes matytis, kad yra geri norai pabudinti tas ypatas iš sunkaus miego, kurie seniai miega su šaltoms dvasioms.

Dabar varpiečiai rengiasi prie ateinančio sezono su teatru. Bus su visom spėkom dirbama ir veikiama.

Ten buvęs.

NEW YORK, N. Y.

22 d. rugsėjo, McAlpin svetainėje bus laikomas Įsteigiamasai Susirinkimas Vilniaus finansavimo Bendrovės, kurią organizuoja Dr. Šliupas. Rodos tai pirmas lietuvių inteligentų susirinkimas Amerikoj. Kitas toks susirinkimas atsibus Chicagoje, Mildos svetainėje, 29 d. rugs.

Korespondentas.

PHILADELPHIA, PA.

Rezoliucija.

Philadelphijos lietuvių viešas susirinkimas, sušauktas Lietuvių Muzikališkos Salės Bendrovės, atsibuvo rugsėjo 2 d. 1918 m., Lietuvių Muzikališkoj Svetainėj, Allegheny ave. ir Tilton st., Philadelphia, Pa. Išklausus eilę kalbėtojų nubriežusių lietuvių svarbiausius reikalus Amerikoje ir Lietuvoje, padavė sekančius nutarimus, kurie viešo susirinkimo vienbalsiai tapo priimti.

1. Kadangi Suvienytų Valstijų Prezidentas Wilsonas pabriežęs yra, jogei ši šalis kovoja už mažųjų ir pavergtųjų tautų paliuosavimą;

2. Kadangi Aliantai taippat pasiskelbė, jogei kovoja už visą pasaulinę demokratiją ir už sutriuškinimą Vokietijos militarizmo;

3. Kadangi šitų principų besiremdama Lietuva apsiskelbė save už neprigulmingą valstiją;

4. Kadangi ta-pati Vokietija, išnaikinusi visą Lietuvą ekonomiškai, dabar pradėjo varyti kulturiško smaugimo darbą, uždarinėdama lietuviškus laikraščius Vilniuje, idant smaugiamos Lietuvos balso pasaulis neišgirstų, todel mes nutariame:

a) Išreikšti užsitikėjimą prez. Wilsono žodžiams linkui mažųjų tautų paliuosavimo per šią karę;

b) Išreikšti ištikimybę Suvienytų Valstijų šaliai, pradėjusiai kovą už išgelbėjimą pasaulio demokratijos;

c) Nuolat priminti Suv. Valstijų valdžiai ir Aliantams, jogei vienintėlis apsaugos išrišimas Baltiko tautų padėjimo, yra pripažinimas Lietuvai neprigulmybės, leidžiant Lietuvai savo valia valdžią nustatyti.

d) Dar nutariame akyse viso pasaulio protestuoti priešais Vokietiją, kuri varo systematišką Lietuvos žemės ir jos turtų naikinimą bei lietuvių rasinės kulturos smaugimą.

Ant galo nutariame šitas rezoliucijas pasiųsti Suv. Valstijų prezidentui Wilsonui, per musų Tautos Tarybas Washingtone ir paskelbti tą patį musų spaudoje.

Susirinkimo pirm.,
J. V. G.

HARTFORD, CONN.

8 d. rugsėjo 8 kuopa S.L.R.K.A. turėjo susirinkimą. Buvo svarstyta daug svarbių dalykų. Dabar orui atvėsus ir piknikai užsibaigė šią sąvaitę. Taigi dabar pradėsime šį tą veikti. Minėta kuopa nutarė pirmiausia surengti vakarą su šokiais, 14 dieną rugsėjo. Buvo svarstyta kaslink vakarinės mokyklos šią žiemą. Žadama įsteigti Hartfordo lietuvių vakarinė mokykla kur bus mokinama skaityt ir rašyt anglų kalboj. Nutarėme remti tą darbą kiek galėsim.

Turiu pažymėti, kad šioji kuopa didelė, aplink 200 turinti narių.

J. J. S.

KEARNEY ir HARRISON, N. J.

Rugsėjo 11 d. įvyko vietos lietuvių susirinkimas del apkalbėjimo kaslink ateinančios ketvirtos laisvės paskolos, kad geriaus ją sutvarkius tarpe lietuvių. Žmonių buvo mažai, priežastis nežinoma deiko taip mažai atsilankė. Bet visgi buvo apkalbėta gana svarbus dalykai ir buvo nutarta sekantis susirinkimas sušaukti per plakatus, rugsėjo 22 d. L. Hantmano svetainėje. Taipgi surengti programą. Tapo užkviesta bažnytinis "Birutės" choras ir T.M.D. 62 kuopos choras. Taipgi bus kitokių pamarginimų. Bus užkviestas ir anglas kalbėtojas, kuris kalbės apie laisvės paskolą ir jos reikalingumą šiai šaliai. Prakalbos prasidės 2 val. po pietų.

Taigi į šitą mitingą bei prakalbas vertėtų atkreipti domą kiekvienam lietuviui ir nepamiršti atsilankyti. Įžanga dykai.

J. V. Baltrukonis.

BALTIMORE, MD.

Rubsiuvių judėjimas.

Šiuo laiku rubsiuviai kuone visi priklauso į "Amalgamated uniją," t.y. į tą, kuri ne perseniai atskilo nuo Amerikos Darbo Federacijos. Minėta unija vadovaujama žydų ir socialistų—su tuo tikslu, kad laikui bėgant galima butų daugiaus gauti balsuotojų už socialistų kandidatus laike rinkimų. Todel gi šiuo laiku musų socialistams prisieina labai daug nukentėti. Mat unija vadovauti tai ne daržinė budavoti, skylių kaip pridarysi, tai jau ne pasakysi, kad tas gerai, šienas geriau išdžius. Štai dabar įvairųs viršininkėliai algas sau kelia kaip druti. Jas išmokėti turi visi tie, kurie priklauso į tą uniją, o kad rupintusi visų gerove, to suvis nematyti, rodosi reikėtų buti lygus darbininkai, visi, kurie randasi nariais vienos organizacijos, nežiurint žmogaus pažvalgų ar persitikrinimų bei tautos.

Bet pas mus visai kitaip yra. Žydai kaipo visam pasauliui žinoma, yra saumyliai, tai jie saumyliškai ir elgiasi. Beveik visas didžiausias rubsiuvyklas užėmė žydai, suvis maža dalis kitataučių jose dirba. Žydai visuomet storavinasi turėti pilnai darbo. Mat jie tą gali padaryti, kadangi dirbtuvių viršininkai žydai ir jų padėjėjai žydai. O mažasios dirbtuvės užpildytos lietuviais. Tos gi mažosios dirbtuvės turi melsti darbo iš didžiųjų dirbtuvių. Tai-gi, kuomet didžiosios dirbtuvės turi daug darbo, tai tuomet ir mažosios dirba, bet kuomet pas didžiasias dirbtuves apmažta darbas, tada didžiųjų dirbtuvių darbininkai prisako išdavikams darbo, kad sulaikytų darbą nedavę į mažasias dirbtuves. Mat, sako, mes neturime ką veikti. Štai tau ir unijos vertė. Čia ne unija kalta, bet tautiškumas, o musų vadovai tą užgina. Sako neteisybė, žydai bijo tą daryti, bo mes juos kontroliuojame. Puiki kontrolė. Štai dabar dvi dirbtuvės, Draigino ir Grajaus

ko keli šimtai darbininkų "tulšis" ant "pantų" padžiovė, kad Strauso didžioji dirbtuvė nedalinosi darbu. Sonnenborn taipgi, o mėnesinės mokestis visi lygiai turime mokėti po 60c. kas mėnuo. Šitaip ilgai negalėsim kentėti, turėsime jieškoti budo ir tuos žydus nusikratyti nuo savo sprando. Mes laikui bėgant turėsime paliaut algas kitiems kelti, o sau nieko. Produkcija kila burbulais, o mes ant vietos. Mes turėtumem nepasilikti, o ypatingai rubsiuviai, kadangi mes dirbam tik sezonais, žydai tai dirba, o mes turime pasiganėdinti tuom kas nuo jų lieka.

A. Kurilaitis.

NEWARK, HARRISON IR KEARNEY, N. J.

Pranešimas apylinkės lietuvių visuomenei.

Newarko, Harrisono ir Kearney, N. J. — lietuviai, gavo leidimą iš Camp Merritt, N. J. nuo General Secretary, Knights of Columbus, del iškėlimo Lietuvos vėliavos virš minėtoj vietoj.

Lietuvos vėliavos iškėlimo iškilmė įvyks sekmadienio vakare, 7:30 val., rugsėjo 23 d., Knights of Columbus svetainėje, Camp Merritt, N. J.

Pasižadėjo dalyvauti programo išpildyme šios ypatos: chemistas-kareivis, p. Pius J. Žuris, iš New Yorko; p-nia Bradunienė ir p-lė Braduniutė, iš Newarko; p. p-lės Karužiutės ir p-lės Tamulioniutė, iš Jersey City. Manoma, kad tikrai dalyvaus: grupa giedorių, kvartetas, iš Brooklyno; Šv. Cicilijos choras iš Newarko ir Tėv. M. choras iš Harrisono, Beje manoma, kad dalyavus p. V. J. Liutkauskas ir Dr. J. J. Bielskis. Programo vedėju bus: Mr. Thomas St. Neary, Gen. Sec'y, Knights of Columbus.

Pasarga: Važiuoti į Camp Merritt, gali visi be jokio specijališko leidimo. Negali važiuoti vienos moterįs arba merginos (jų be vyrų neleidžia į kempes).

Važiuoti galima iš New Yorko, persikėlus per upę ant 50-to fero, paklausti gatvekariais į Newarką į Terminal, čia reikia paimti Hocken Gock Car., mainyti ant Hudson River Line Car, kuris priveža netoli kempių. Čia, reikia paimti Angle Wood Car, kuris ir įveža į kempes. Laike 2½ val. visos kelionės.

Iš Newarko lygiai ant 4-tos val. po pietų bus žitnis ir keletas automobilių del nuvežimo žmonių. Todel, kurie norite smagiai ir greitai nuvažiuoti ateikite pas lietuvių svetainę, į 82 New York Avenue. Už nuvežimą ir parvežimą — kaina vienas doleris.

Norintieji savais automobiliais važiuoti, gaukite leidimą nuo kom. iš kalno — šiuomi antrašu: A. S. Trečiokas, 311 Walnut st., Newark, N. J. Kitaip galite turėti daug nesmagumų.

L.V. Ins. Komiteto Nariai:

A. S. Trečiokas,
iš Newarko.
J. Barušaitis,
iš Harrisono.

—o—

HARRISON ir KEARNEY N. J.

Lietuvių atsižymėjimas.

Kadangi veik visas pasaulis kariauja prieš kaizerizmą, kadangi Amerika kovoja už mažųjų tautų liuosybę, taigi mes lietuviai ir kariaunam prieš kaizerizmą.

Rugpiučio 30 dieną vietos lietuviai po vardu "Lithuanian War Saving Association" surengė antrus šokius, Harrison'e, kur įeigų turėjo už karės taupimo ženklelių išpardavimą, veik $1900.00.

Tai negirdėtas išpardavimas ženklelių šioj kolionijoj vienu vakaru, nes anglai ar ir kitos tautos, veik tik pusiau surinka bei išparduoda panašiais vakarais. Pertraukose buvo prakalbos ir pardavinėjimas ant licitacijos kėkų bei šiaip vaisių. Augščiausia kaina buvo įvaryta už $17.00 vienas kėksas, o kiti kiek žemesnėmis kainomis buvo parduodami.

Taipgi rugpiučio 16 d. Lietuviai surengė Kearney tokius šokius, kur ir buvo išparduota karės taupimo ženklelių už $1700.00 su viršum. Taigi vietinė miesto valdyba atkreipė domą ant lietuvių kaipo ištikimiausių šiai šaliai. Pasirodė tuomi, kada buvo klausiama registracijos kortelių, tai žinoma ir lietuvių pateko nuvežta ant teismo, kurie neturėjo registracijos kortelių prie savęs; tai kaip nuvežė teisman, tai buvo paklausta, kas esi? Kokios tautos? Kada pasakė, kad lietuvis tai paleidžia, ir sako tik tiek, kad nešiotusi kortelę prie savęs.

Tai labai malonus apsireiškimas, kada pačius amerikonus laiko kalėjime, pakol kas atneš registracijos kortelę, o lietuvius paleidžia, tik kad pasisako kad lietuvis. Šių šokių surengimuose daugiausia pasidarbavo p. A. P. Milinavičius, p-nia K. Juotkojienė, p-lės Salavičiutės, ir visa apielinkė, taipgi nemažai pasidarbuvo vietinis klebonas garsindamas susirinkimus bei keldamas agitaciją. Lai buna garbė vietiniam klebonui, kun. F. Jakščiui ir visiems veikėjams už Lietuvos laisvę bei kovą prieš kaizerizmą.

Presos komisijos naris,
J. V. Baltrukonis.

LONDONAS, ANGLIJOJ.

Lietuviai netrukus žada savo bažnyčią papuošti įvairioms kvietkoms, išmaliavojant vidurį bažnyčios. Aukų parapijonai jau yra sudėję nemažai. Aukauja daugiausia po vieną svarą ar po 10 šilingų ir tt.

Tečiaus tas viskas pilnai padirbant kainuos net šimtą ir penkiasdešimtis svarų sterlingų. Bet pinigų tam dalykui lietuviai beabejonės pilnai suaukaus, nes ir visi mus gerbiamo klebono sumanymui pritaria.

Kalnavertis.

Apie Gyvus Daiktus

— Mama, labai mylėčiau, kad tu papasakotum man apie širdies veikimą, kaip užminei paskutiniame laike.

— Taip, vaikeli, širdis yra labai svarbus organas kiekvieno gyvuno sudėjime, svarbu mums suprasti apie jos veikimą, nes ir mes turime širdį.

Mes buvome užminę, kad Wiliam Harvey, anglas, pirmas patyrė apie kraujo tekėjimą po kuną. Bet jam esant gyvam, dar nebuvo mikroskopo-stiklo, kuris daug kartų mažą daiktą padidintų, už kurį Harvey butų viską atidavęs, kad pamatyti mažytėles plaukines kraujo gysles, kuriose kraujas atnešęs maistą palieka ir paėmęs nereikalingus išdirbtus daiktus neša į plaučius, kad juos išmesti laukan. Jis mirė 1657 mete. Po jo mirčiai į keturis metus garsus italas išrado mikroskopą, su kuriuom buvo galima pamatyti plonytes gysleles varlės plaučiuose, kuriuose buvo pamatyta veikmė kraujo ir jo permaina. Šiandien mes kožnas norėdami galėtume pažiurėti per mikroskopą ir pamatyti tą stebuklą, už kurį p. Harvey, sakau, nežinia ką butų atidavęs. Mažosios gyslelės taip mažos, kad plonesnės už plauką ir delto, kad jos tokios mažos nuo lotynų kalbos įgavo vardą plaukagyslės arba "capilaries."

Gyslas didėsės, kurios eina nuo širdies į kuną vadinasi arterijom, o tos, kurios iš mažų gyslių didinasi vėl ir grįšta į širdį yra paprastos gyslos. Jeigu mes prapiautume vieną iš tų gyslių, kurios eina nuo širdies į kuną po žmogaus mirčiai, mes jas atrastume tuščias ir todel jas praminė arterijoms, kad jos randasi tuščios po mirčiai. Seniau tos tuščios gyslos vadinamos arterijomis buvo manyta, kad jose užsilaiko tikroji gyvybė,o po mirčiai, kada buvo tuščios, manyta, kad gyvybė kuną apleidus. Kad persitikrinti, vienas garsus vyras romėnas, Galen, prapiovė arteriją gyvo gyvulio ir atrado, kad tos gyslos buvo pilnos kraujo. Tai buvo pirmas patyrimas, bet dar praėjo daugel šimtų metų pakol buvo galutinai ištirta. Garsus vyras vardu Mykolas Servetas šešioliktame amžiuje, kurį Kalvinas sudegino už tai, kad jis atsisakė mislyti taip kaip Kalvinas tikėjime, atrado, kaip kraujas eina per plaučius. Vienok p. Harvey vėliau atrado kaip kraujas cirkuliuoja po visą kuną.

Kraujo bėgimas reiškia patį vidurinį darbą žmogaus kune ir mums labai vertas suprasti. Tik pažiurėkime į pačią širdį ir supraskime jos veikimą. Pati širdis yra kaipo tuščia pumpa, sutaisyta iš labai drutų muskulų, kurie dirba visą laiką pakol mes esame gyvi. Jeigu nustoja nors mažiausios valandėlės arba nors kiek apstoja dirbus, mes tuojaus apalpstam ir puolam ant žemės.

Ypatingai žmogaus širdis turi didesnę jiegą dirbti, negu kitų gyvunų, nes žmogus turi tobulesnes smegenis, kurie nuolat reikalauja daugiau atnaujinimo ir delto, kad žmogus vaikščioja stačias, širdžiai daug sunkiau yra atvaryti kraujas į galvą, viršui esančią, negu kad kitų gyvunų, kurių galva yra lygiai arba dar žemiau širdies.

Nelengviau širdžiai nuvaryti kraujas ir į kojas. Mes žinome kaip greitai kojos atšala; atšala iš priežasties, kad kraujas neikvaliai greitai cirkoliuoja per jas arba nespėja jų sušildyti, delto, kad toli nuo širdies.

Širdis žmogaus padėta augštutinėje dalyje krutinės, aptverta iš visų šalių šonkauliais, rodos del apsaugojimo kaipo svarbios mašinėrijos. Padalinus žmogų į pusę, mes atrastume, kad viena trečiadalis širdies guli tiesiam šone, o dvi trečdalįs guli daugiau ant kairio šono. Uždėjus ranką ant savo krutinės vidurio, pirštais pajausi širdies mušimą ypatingai po greitam bėgimui arba po kokiam viduriniam sujudimui. Širdis muša apie 80 kartų į minutę, nuo 70 iki 80 suaugusio žmogaus pas kudikius muša apie du kartu į sekundą. Muša tankiau, esant kune karščio.

Širdies mušimą vadina pulsu. Pulso mušimą labai gera vieta jausti, ant rankos, užčiuopus arteriją tarpe kaulo ir odos, augščiau delno. Kita gera vieta pajausti pulsą, tai yra kakle, biskį šalyje gerklės. Kur galima jausti kaip kraujas yra varomas į galvą ir smegenis. Jeigu uždėsi ranką ant savo veido netoli ausies, čia ir-gi pajausi pulsą, nes toji arterija, kuri ateina per kaklą pasidalina į du keliu ir šioji, kurios pulsą jauti palei ausį, yra šaka tos, kuri jaučiama kakle.

Jeigu uždėsi koją ant kojos labai lengvai, pamatysi pulsą mušant žiurėdamas į koją uždėtą skersai, matysi kaip pėda daro periodiškus krutėjimus. Jeigu tuom pačiu laiku ir jausi rankos pulsą, persitikrinsi, kad rankos pulsas muša pirma negu galvos kojos krusteli delto, kad koja toliau nuo širdies ir širdies mušimas biskį vėliau atsiliepia kojos gale negu rankos, kuri yra arčiau prie širdies.

Daug metų praėjo kaip žmonės matė tuos pulso krutėjimus-mušimus, bet nesuprato kas tai yra, nesuprato to, kad širdis, kaipo centras kraujo bėgimo organų priverčia kraują bėgti po visą kuną, aplink ir aplink.

Iki šioliai mes kalbėjome apie širdį ir gyslas, vadinamas arterijom, einančias nuo širdies į kuną, iš priežasties širdies mušimo. Dabar mes turime pažinti gyslas,kurioms kraujas pareina į širdį atgal. Šios paprastos gyslos yra mažesnės ir galima matyti ant paviršio kuno, nes daugelis jų paslėptos tiktai po oda, išrodo mėlynos delto, kad neša kraują, kuris jau reikalauja atnaujinimo plaučiuose ir išrodo tamsiai mėlynas.

Šitos gyslos neparodo jokio pulso delto, kad jų susirišimas su širdies mušimu jau atsimainęs, kraujas pereina per drabniausias gysleles, atnaujina kuną ir grįšta į širdį paprastom gyslom su liuosu bėgimu. Jeigu kada tenka sužeisti gyslą stovinčią paviršiuj rankos, galima persitikrinti kaip kraujas verčiasi po valiai į viršų, bet jeigu pakirsta gysla vadinama arterija, per kurią kraujas ateina nuo širdies į kuną širdies varomas, tada matai, kad kraujas eina raudonas ir bėga pertraukimais čirkšteliuodamas. Tokiame ar kitokiame atsitikime bėgant kraujui iš žmogaus kuno reikia atminti, kad tai bėga brangiausias kuno daiktas ir labai reikia rupintis, kad kraują užlaikyti, nes išeikvojus kraują ima ilga laiką pakol jį vėl ataugini.

Jeigu mums patiems arba vienam iš musų draugų netikėtai atsitiktų susisižeisti ir po mus akių matytume kaip teka jo brangus kraujas arba gyvybė, geriau nieko nežinodami mes pirmiausia dedam savo ranką ant žaizdos ir mėginam užlaikyti krauja; mat mes matome, kad kraujas bėga iš žaizdos, taigi ir rupinamės čia ant vietos daryti pagelbą. Bet toks užlaikymas labai tankiai atneša nelaimę kraujo užnuodijimu. Gydytojai ir žmonės, kurie supranta kaip kraujas po kuną bėga, užlaiko kraują augščiau žaisdos iš kur kraujas atbėga ir tas yra praktiška, nes jeigu nori prudą sutaisyti, turi kur kitur užprudyti. Jeigu žaizda randasi ant paprastos gyslos kraujo tekančio į širdį, gydytojas arba žmogus, suprantąs kraujo bėgimą, riša žemiau žaizdos; jeigu gi žaizda padaryta ant arterijos, ant gyslos, kuri ateina nuo širdies, į kuną, tada gydytojas riša augščiau žaizdos — riša ten, nuo kur kraujas ateina.

Kad suprasti geriau šitą mašinerija yra gerai suprasti pačios širdies darbą.

Musų širdis turi keturias kamarėles; dvi kamarėlės viršuje ir dvi žemai. Viršutinių kamarėlių sienos yra plonesnės, nes jom priguli lengvesnis darbas, apatinės kamarėlės turi drutas sienas ir geriausius muskulius. Jų darbas atliekamas šitaip: tiesiojo šono viršutinė kamarėlė traukia kraują iš kuno, tai yra, tą kraują, kuris pareina atlikęs savo darbą kune, parneša daleles išdirbtos medžiagos ir išmeta laukan per plaučius. Viršutinė kamarėlė suvaro kraują į apatinę kamarėlę, kuri turi drutus muskulius ir varo kraują į plaučius. Plaučiuose kraujas išmetęs ką turi, pasiėmęs ką reikia, širdies traukiamas atgal į viršutinę kamarėlę. Kairiojo šono širdies viršutinė kamarėlė suvaro į žemutinę kamarėlę kairiojo šono, kuri yra visų dručiausia kamara ir iš jos širdis varo kraują į visą žmogaus kuną.

Kad tikrai suprasti, kaip kraujas bėga po kuną turėtume vaktuoti lašą kraujo, kuris ką-tik atėjo iš kuno į tiesiojo šono viršutinę kamarėlę, iš tiesiojo viršutinės kamarėlės eina į tiesiojo šono apatinę kamarėlę, iš tiesiojo šono apatinės kamarėlės varomas į plaučius, plaučiuose pasklinda ir padaro permainą, mes iškvėpiam blogą orą, o įkvėpiam šviežią. Čia atsinaujinęs kraujas gauna tyrą, raudoną spalvą ir grįšta į kairiojo šono širdies viršutinę kamarėlę, iš kurios eina į apatinę kamarėlę kairiojo šono ir čia varomas per didėją širdies gyslą, vadinama aortą, eina į visą kuną pakol neišsiskyrsto į mažiausias gysleles; dalelė gal atsiduria pačiam gale musų kojos nykščio arba galvos smegenyse, kur palikus savo atneš tą medegą, vėl grįšta paviršutinėm gyslom į vietą iš kur pradėjo kelionę.

Nemuno Sunus.

VARTOS ALKOHOLĮ DEL AUTOMOBILIŲ.

Nors ši šalis suteikia dvitrečdalis pasaulio petroliaus produkcijos ir per praeitą metą padirbo daugiau gasolino negu kada pirmiau, visgi dar nėra jo užtektinai ir jo kaina perdaug augšta, tad bandoma išrasti budą atsakančiai sumaišyti alkoholį su gasolinu del kuro automobiliams. Sumaišytas alkoholis ir gasolinas sakoma bus daug pigesnis už gryną gasoliną ir bus tiek pat vertas kaipo automobiliams kuras.

Norvegijoj ir Švedijoj jau dabar automobiliai vartoja beveik vien alkoholį iš popieros darymo dirbtuvių. Išpanijoj irgi daugiausia vartojama alkoholis; pasažieriniams automobiliams visai uždrausta vartoti gasoliną.

Dirbant alkoholį iš išmatų medžių košės (iš ko daroma popiera) dirbtuvėse, alkoholis nelėšuotų daugiau kaip 15 ar 20c. už galioną dabartiniu laiku. Turint atsakančią mašinėriją alkoholio dirbimui galima butų padirbti į 15,000,000 galionų ant metų, vien medžio košės dirbtuvėse. O galima butų taipgi daryti alkoholį iš išmatų cukro dirbtuvių bei kitokių daržovinių produktų. Bravorai, kurie turi buti daugelyje vietų uždaryti išpriežasties vis didinančios karės prieš svaigalus, turi atsakančią mašineriją darymui alkoholio iš tų išmatų ir taipgi turi išsilavinusius tame dalyke darbininkus. Taip kad darant alkoholį industrijos tikslams, tos bravorų kompanijos ir jų darbininkai galėtų tolyn veikti, nežiurint prohibicijos.

ATEIVIAI IR ANGLŲ KALBA.

Niekas negali geriau suprasti ką reiškia gyventi ir dirbti svetimoje šalyje, kurios kalba nesuprantama, negu imigrantas bei ateivis. Paprastas vyras, ar moteris vidurinio amžiaus, kurie yra be arba visiškai mažo mokslo teturi, susitinka su didelėm sunkianybėmis, kada negali suprasti žodžių ir nurodymų savo darbdavio. Tokiame atvėjyje jiejie su džiaugsmu pasinaudotų pamokinimais, jeigu turėtų progą, tai įgyti.

Dabar valdžia duoda tokiems žmonėms tą progą, kada jiejie paduoda prašymą išgavimui ukėsystės popierų, nes kiek vienam aplikantui ir jo moterei Valdžia išsiuntinėja laiškus sekančio turinio: "Idant prigelbėti jums pasinaudoti įvairiais pragumias, prie kurių turėsite teisę pastojus šios šalies ukėsų, ir kad prigelbėti jums pagerinti savo buvį, Suvienytų Valstijų Valdžia pasiuntė jusų vardus į artimiausią jusų distrikto viešą mokyklą. Užeikite į artimiausią toje apygardoje kur gyvenate, o ten besirandanti mokytojai pasakys jums kokiais vakarais galite mokyklą lankyti ir patars koki mokykla geriaus del jusų tiktų. Jųs nebusite priskirti prie vaikų klesos, bet įklesas kur mokinasi suaugusieji." Gavus prašymą ukėsystės valdžia iššiunčia vietos mokyklų viršininkams kortelę su visais nurodymais apie tą žmogų, kuris geidžia pastoti Suvienytų Valstijų ukėsų.

Jeigu jusų apygardoje ne siranda vakarinės mokyklos ir, jeigu po sunkaus dienos darbo vyrai ir moteris jaučiasi ant tiek pavargę, kad jiejie norėtų, kad mokykla ateitų pas juos, vietoje eiti į mokyklą, tada apie tai reikėtų pranešti Mokslo Biurui (Bureau of Education), Washington, D. C. Tasai Biuras gali duoti nurodymus tokiam darbdaviui, pas kurį dirba svetimtaučiai, kaip įsteigti vakarines klesas prie jojo dirbtuvės. Pagal pasidarbavimą ponios Clark, kuri yra vyriausia inspektorka New York'o Valstijos Industrijos Board'o, iš po No. 330 Fifth ave., New York City, New York'o valstijoje jau rengiamasi prie įsteigimo Anglų kalbos mokinimo klesų.

Ilgiausia tvora pasaulyje randasi skersai Australiją. Ši tvora yra suvirš 1,200 mylių ilgio. Ji buvo padaryta, kad sulaikyti kralikus nuo įsiveržimo iš rytų tyrlaukio į vakarų išdirbtus rajonus. Pirm šios tvoros pastatymo, milijonai kralikų užpuldavo išdirbtus laukus ir padarydavo labai didelę blėdį.

• • •

Suv. Valstijos suteikia 88 nuošimčius pasaulio oisterių produkcijos.

* * *

Ištyrinėjimas pasitikėjimo vertų dokumentų pertikrino mokslininkus, kad šiaurės Europos klimatas beveik nepersimainė per praeitus 1800 metų.

Juokai.

Pimpalas.

Pim pim pim.

Praeitą utarninką kaip žaibas žinia perējo, kad Worcesteryje stiklas alaus pakilo nuo 5c. iki 10c. Skeptikai bēgo iš vieno saliuno į kitą ir pirko "drinksą," kad ištirti ar visur 10c., bet kaip kur gavo dar ir už 5c.

Pim pim pim.

Su pabaiga karčiamų daug žmonelių atliks del amunicijos darymo, pranyks priežastis nuodēmių, nereikalingos bus misijos ir prisiegos užraukti gērimą, išnykimas purvinų vaikų, mažiau reiks durnanamių, mažiau turmų, mažiau tulos rųšies "bolševizmo."

Pim pim pim.

Ką padaryti žmogui vargšui už vargingą gyvenimą, jeigu žmonių buvo milijonieriais, o per girtybę liko amžinais ubagais.

Pim pim pim.

Kaizeris jau nukentējo, St. Mihiel miestą pralaimējo kaip amerikiečiai jam užkurē, tai net pas Metza atsidurē.

Pim pim pim.

Kur tik perdaug šventųjų, tai tuojaus randasi ir raguotųjų. Francijos miestai kožnas šventas ir visuose apsilankē "vokietukai."

Pim pim pim.

Kas darosi tarp bolševikų ir jų draugų menševikų, dabar sunku pasakyti, verda košē neapsakyta. Žemes sau pasidalino, bet bulvių neprisudino, visi pastojo lygiais ponais. Darbą lai atlieka šetonai!

Pim pim pim.

Fabrikus užkariavo, komitetus padējo savo; bosai Dievas žino kur išnyko, viską ant valios jiems paliko. Dabar tris valandas dirba, o keturias per langus žiuri. Kovos nēra su kuom vesti, tad rengiasi tarpe savęs peštis.

Pim pim pim.

Pakol partijom darbuosim, nieko savo neturēsim, mes dirbsim plikes iškaitę ant galo busim kaip nieko neveikę. Vadovai gražiai apsiskutę, gērybių pilnai pajutę, sau gardžiai pasijuoks.

Pim pim pim.

— Drauge, drauguti, drauugeli, parašyk man gromatą!

— O kas tau pasidarē, kad tu nesusirašai?

— Aš nemoku rašyti, žinai, nē mano tēvas nemokējo.

— Tai koks po galų tu gali buti mano draugas, jeigu nē gromatos negali sau susirašyti. Aš netik esu tau nedraugas, bet esu tavo valdonas karalius, o tu esi mano vergas!

Pim pim pim.

Nostrodamus.

Karē Pagerins Musų Rases

Kartą poetas pasakē, jog kiekviena karē atneša ką nors gero. Dabartinē karē labai parmainē musų dietą — mažiau valgome, nemaišome įvairių rušių valgius ir tas pats valgis yra paprastesnis ir sveikesnis. Pasekmēs-gi, bus tvirtesni ir sveikesni žmonēs. Be to jei imsime Trinerio American Elixir karčiojo vyno, sudrutins ir iščystis tavo vidurius. Užkietējime vidurių, galvoskaudyje, nevirškinime ir visokiuose nesugalējimuose Trinerio gyduolēs neturi sau lygios. Aptiekose $1.10.

Kančios nuo reumatizmo, neuralgijos, lumbago ir tt. yra išvengiamos, Trinerio Linimentas duos tau greitą palengvinimą. Labai geras taipgi del išsinarinimo, suputimų, skaudžių muskulių ir išvargusių kojų. Aptiekose 35 ir 65 centai. Pačta 45 ir 75 centai.

JOS. TRINER COMPANY, 1333-1343 So. Ashland ave., Chicago, Ill. ....

"AMERIKOS LIETUVIO" SKAITYTOJAMS.
(Pgarsinimas.)

Gerbiami Broliai: —

Šios šalies valdžia meldžia visų žmonių, kad šįmet niekas nelauktų duoti dovanas, bet kad tas dovanas duotumet dabar, kad neužkirsti pačto ir trukių. Pirmiausia duokite dovanas patįs sau panaujindami "Amerikos Lietuvį." Per šitą rugsējo mēnesį mes ir-gi duosime jumis dovanas. Kas pasiskubins dabar atsinaujinti "Amerikos Lietuvį" ant pilnų metų, tas gaus labai naudingą Atlasą — mapų knygą, parodančia pasaulēs karēs laukus. 20 puslapių, labai naudinga kiekvienam savo namuose turēti. Kita dovana, tai yra labai graži dekoracija kareivio paveikslui. Viskas gatava, tik kareivio atvirutę priklijuoti ir ant sienos pakabinti, papuošia namą labai gražiai ir kasdien primena tą brolį, kuris vargsta ant karēs lauko už pasaulēs laivsę ir demokratiją.

Keno prenumerata jau apmokēta, o norētų šias dovanas gauti, prikalbinkite mumis nors vieną skaitytoją, o mes jumis atsiųsime vieną iš minētų dovanų.

Siųsdami pinigus įdēkite už 15c. stempą del prisiuntimo dovanos. Nepamirškite, tik šitą mēnesį.

"AMERIKOS LIETUVIS,"
15 Millbury st.,
Worcester, Mass.

DIRVA

Didžiausis ir naudingiausis laikraštis.
Neužsiima barnēmis nē polemikomis.
Talpina daug žinių.
Talpina daug moksliškų ir pamokynančių straipsnių.
"DIRVA" verta skaityt kiekvienam lietuviui ir lietuvei.
TIK $1.50c. METAMS.
Ant pažiuros vienas No. Dykai.
"DIRVA"
2004 ST. CLAIR AVE - CLEVELAND, OHIO

PAILSAI
GEROVĖS BEJIEŠKODAMS
Nenusimink! Gerovė gyvena ant aukšto kalno. Ten ją rasi, jeigu geru keliu prie jos eisi.
Laikraštis "Lietuva" gerais pamokinimais ir teisingomis žiniomis nušvies ir palengvins tau tą kelią prie tavo gerovės. Tik pamėgink jį skaityt. *Kaina metams* $2.00; *pusei metų* $1.00. Viena numerį gausite pasižiurėjimui UŽ DYKĄ, jeigu tuojaus atsišauksit.
"LIETUVA,"
814 W. 33rd St. Chicago, Ill.

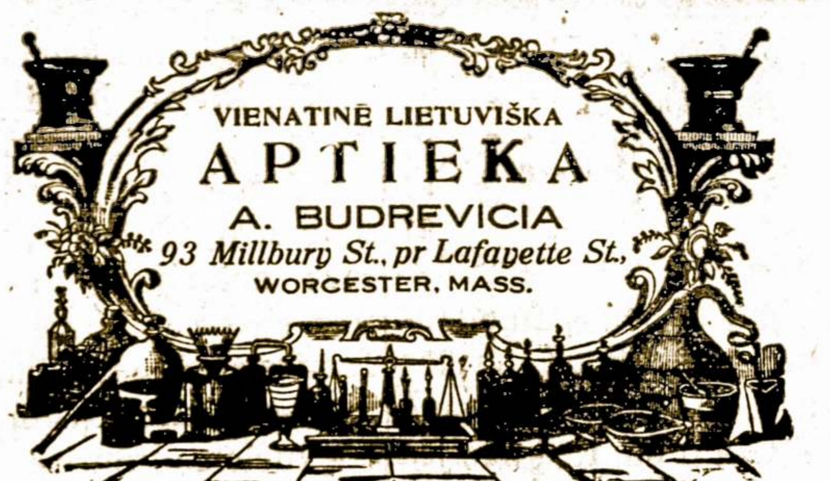

Columbia Grafonola and Columbia Records

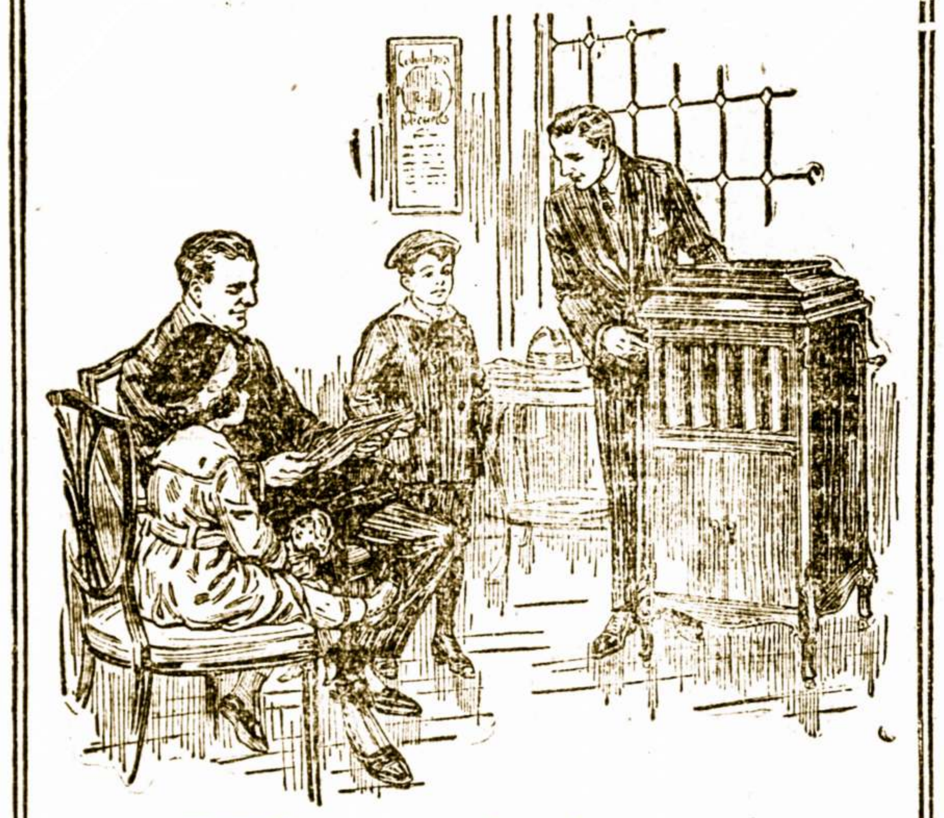

"What ought I to pay for a Grafonola?"

There is only one way to decide wisely. Come in and judge the Grafonola for yourself. You will be welcome any time, and we will do our best to see that you get the right Grafonola at the price you ought to pay.

GRAFOFONUS ir REKORDUS
Golite pirkti pas mus.
"AMERIKOS LIETUVIS"
15 Millbury Street,
Worcester, - - Mass.

DETROIT, MICH.

Lietuvių Literaturos ir Mokslo Dr-ja paēmē "Amerikos Lietuvį" už organą.

Draugijos viršininkais pirm. J. Naujokas, 217 Cardoni ave.; pirm. pagelb. K. Gauronskis; užrašų rašt. J. Balčiunas, 223 Cardoni avenue; finansų raštinin. M. Virbickas; iždininkas A. Mitrikas; iždo globējai, K. Valis ir J. Tribulas.

L. L. ir M. Dr-jos susirinkimai laikomi kas pirmas nedēldienis kiekvieną mēnesį ant trijų val. po pietų, Lietuvių Šv. Jurgio parapijos svetainēje.

Dr-jos knygynas randasi susirinkimo svetainēje ir knygos mainomos laikē susirinkimo. Knygos turi buti mainomos kiekvieną mēnesį, o kurie perlaikys knygas ilgiau mēnesio užsimokēs bausmēs nuo kiekvieno egzempliorio po 5c. už kiekvieną perlaikytą sąvaitę ilgiau mēnesio.

Knygino iždininkas, J. Bandza; knygiai, K. Gauronskas ir J. Skeperis.

Literaturos komitetas, J. Bandza ir K. Abyshell.

Daugiau Lietuvių eina pas mane negu pas kitą Dentistą Worcester.
Aš esu Expertas auksavime | Žemiausios Kainos
Traukiu dantis be skausmo
DR. FREDERICK BROWN
34 FRONT STREET Next To Plaza Theatre
Atdara Vakasrais

Stebuklingi krutanti Paveikslai

Tiktai $4.75 už Kamerą ir Filma

Su šita kamera gali parodyti krutančius paveikslus savo namuose. Nereikalauja buti ekspertu prie šios mašinos, mažas kudikis gali rodyti. Nereikalauja nē elektros tavo namuose, mašinēlēje pritaisyta lempa, kuri duoda geriausį šviesos metimą. Visokius reikalingus daiktus mes prisiunčiame dovanai—taipgi šešias filmas po 50 paveikslų ant kožnos. Filmos tokios pat kaip ant krutančių paveikslų. Visą pamokinimą prisiunčiam. Dar kartą patariame, kad šitą Kamera parodįs gražius paveikslus. Tokios kameros kitur parduodamos po 10 dolerių mes jas parduodame tik po $4.75, priegtam gauni 6 filmas, 300 paveikslų. Filmos yra įvairios: Apie meilę, liudnumą, komedijos ir karēs. Jeigu reikalausi daugiau, mes turme apie 250 kitokių filmų. Mes neprašome pinigų pirma laiko, prisųsk mums 25c. stempoms arba pinigais, likusius užsimokēsite priimdami. Rašykite tuojaus —

ROYAL SALES COMPANY,
1015 W. Huron street, (Dept. 708) Chicago, Ill.

Worcesterio Lietuvių Barbernē

Tai vienatinē vietą kur galima gražiai apsikirpti plaukus, nes dirba gabiausi Worcesterio Lietuviai, visi unijistai barberiai.

Tai yra vieta kur galima gauti, tikrai gerų ir ištirtų gyduolių del panaikinimo pleiskanų galvoje ir sustabdymo slinkimo plaukų.

Tai yra vieta kur galima atnešti seną atšipusią britvą, o parsinešti aštriai išgaląstą, kaip naują.

Valandos nuo 7:30 ryto iki 7:30 vakaro.

L. J. PAULAUSKAS,
102 Millbury street.,
(arti kampo Lafayette st.)
Worcester, Mass.

PUIKI UŽEIGA PAS
ANTANĄ SVIDERSKĮ

Jis laiko puikų restaurantą, saliune, netoli nuo stoties, pakeleivingiems ir Worcesterio lietuviams labai paranku. Visada priimnus patarnavimas. Prie gerų valgių galima gauti ir išsigerti. Atminkite adresą:

59 GRAFTON ST.,
WORCESTER, MASS.

A. M. Martaus Knyga.

LIETUVOJE EUROPOS KARĒS METU. Jeigu neturi šitos knygos tai skubinkis gauti. Viena iš geriausių knygų apie Lietuvoje atsitikimus laike karēs. Kas ją skaitē prisiuntē padēkavones. Tik 50 c. Rašyk.

"AMERIKOS LIETUVIS"
15 Millbury St., Worcester Mass.

DIDELA PROGA
DEL VYRU NUSILPNEJISIU ANT LYTIŠKU ORGANU

Prisiunskite mums tik 50c.

Nusilpnejie ant lytišku organu vyrai, kaip tai nerviu, paliks išgydynti ant visados por vartojima, gyduoliu NOVO. Tai yra, galima pasakyti, cudaune gyduolė, kurios išgyde jau tukstančius vyru serganšiu lytiškoms ligoms. Jei esate serganti ant lytišku nusilpnejimu, kad ken kia jums betvarke nerviu, kad nustoet yriškuma, kad esate tą nusilpnejsiam padē vmę, šaltos rankos arba kojos, galvos sopējjimai, užkētejimai viduriu, nervirinimai iskilvio, inkstu ligą arba kitos ligos puslęs, nemielus sapniai, baime sutikti žmonius, kaip tai daro nekurie, palikste išgydynti per vartojimą gyduoliu NOVO. Cyduolos tas į trumpa laika padaris jus sveikais, tvirtais ir laimingais, tada gi galima bus nauduotis gyvenimu ir jo ypatibems. Del atydos, idant pertikrinti jus apie tai, kad NOVO gyduoles tą padaris, išsiunsme jums DYKAI kompletišką kursa tu gyduoliu, uztektinai ant 15 dienu, kada gi prisiunste mums savo antraša ir pavardē, taip gi sykiu 50c. krasos ženkleles arba sidabru del apmokejima liešu persiuntimą. Malonekite atkreipti atydą ant to kad tai nera maža dežute, bet komletiškas kursas išsigydymui, užtektinai ant 15 dienu, labai tanke yra užtektinai išsigydymui. Ta proyra vien svarbia ant trumpo laiką. Rašvkite mums neatideliokita. taip-gi praneškite kokiam laikrašti skaitite ta apgarsinima ir mes išsiunsme jums tuojaus tas gyduoles.

NOVO COMPANY,
Dept. 39. Box 4000, Philadelphia, Pa.

PUOŠIMAS NAMŲ

Norēdami molevoti, baltyti ar popieruoti ir šeip kaip nors padaryti, kreipkitēs pas mus, darbą atliksime labai gerai, gražiai ir drutai ir už žemą kainą.

D. T.STANKUS, D. PETRAUSKAS
372 MILLBURY ST.
Worcester, Massachusetts.

ŽUVŲ RINKA

Sviežiausias žuvis, oisterius, klemsus, vēžius taip-gi marinavotus galima gauti kenēse.

Tyras Cod Liver aliejus ir gyvi vēžiai ant pardavimo žmonēms ir į krautuves.

SULLIVANS VERNON SQ.
FISH MARKET.

Vasarinių Musų Drapanų Numažinta Prekē

Mes parduodame drapanas pigiau delto, kad musų užlaikymas krautuvēs yra pigesnis.

Ateikite ir persitikrinkite, nes čia rasite drapanų del visos savo šeimynos, jaunų ir senų.

Didelis pasirinkimas, žema kaina.

Čia dirba lietuvaitē, su kuria gali susikalbēti lietuviškai ir lenkiškai.

7 VERNON SQUARE,

NORĒDAMI pirkti arba parduoti farmas, stubas, parandavoti kambarius ir tt., garsinkitēs "Amerikos Lietuvyje."

NAUJAS ADVOKATAS
BENJAMIN MENDELSOHN
Advokatas
Veda visokias provas teismuose. Kalba slavoniškai, lenkiškai, serbiškai, hrovatiškai, rusiškai ir vokiškai. Ima provas šios šalies ir krajavas:
931-932 Slater Building
390 Main St., Worcester, Mass.

HOTEL VERNON
Prop. M. McCADY
Puikiausis hotelis lietuvių apgyventoj vietoj.
VERNON SQUARE,
Worcester, Mass.

SIMON F. PAUXTIS
ATTORNEY-AT-LAW
LIETUVIS ADVAKATAS
Pabagęis Mokslą Pennsylvania Universitete
Užsiima-Varymu-Provu-Visuose-Teismuose-
922 LAND TITLE BUILDING,
BROAD & CHESTNUT STREET
BELL PHONE Offiso-Spruce 2290.
Namu-Tioga 4442J.
1212 W. ERIE AVE.
PHILADELPHIA, PA.

Ką Reikia Išrasti?

Jeigu nori žinoti, ką išrasti ir koki išradimai gali buti reikalingi, tai rašyk reikalaudamas musų Lietuviškoje kalboje knygutę, po vardu "Lietuviškas Išradējas," kurią už dyką kiekvienam išsiunčiame ir ji jumis parodis ką išrasti, kaip patentą gauti ir kaip jį parduoti.

AMERICAN EUROPEAN PATENT OFFISES, Inc.
256 Broadway (AL.)
New York, N. Y.

DIDŽIAUSIA LIETUVIŠKA
KRAUTUVĒ!

Užlaikau geriausius čeverykus, siutus, overkotus del vyrų, moterų ir vaikų. Didelē dalis moterų ir merginų drabužių. Taipgi užlaikau visokių auksinių pasidabinimų.

D. T. STANKUS
372 Millbury St. Worcester, Mass.

GERAS SKUSTUVAS.

Pirkite skustuvą nuo mųs nęs gvarantuojam visus skustuvus, apmainome, jeigu pasirodo neatsakantis. Kainos nuo 2 dol. iki 5 dol. Už du dol. taip gera kaip ir už 5 dol. Skirtumas tik pagražinime. Pirk sau arba savo draugui. Męs nusiųsime ir parašysime kas dovanoja. Rašyk.

"Amerikos Lietuvis"
15 Millbury st.,
Worcester, Mass.

Kuopni Vaistai
IR UŽTIKRINTOS
GYDUOLES

Mes esame importuotojais visokių vaistų ir galime pristatyti visados kuopniausius ir šviežiausius jumi vaistus. Pas mus galite gauti ir plačiai žinomas gyduoles Groblewskio kaip Zmejacznik, Rožių Balsamas ir visą ellę Severos gyduolių pas mus galite visada gauti.

Importuoti vaistai pas mus galima gauti. Musų kainos yra žemiausios.

Daktarų receptai kuogeriausiai specijališkai sutaisomi.

Brewer & Co.
56 FRONT STREET, ...
WORCESTER, MASS.

Užsakymai prisiųsti pačtu, greitai išpildomi.

Užsirašyk sau ar savo pažįstamiems Lietuvoj bei Amerikoj
VIENYBĘ LIETUVNINKU
Eina jau 30-tus metus.
Prenumerata $2.00 metams; $1.00 pusei metų. Kanadoje $2.50 metams; $1.25 pusei metų. Anglijoj, Lietuvoj ir kitur $3.00 metams; $1.50 pusei m.
Pamatimui vieną num. siunčiam dovanai. Knygų katalogą siunčiame ant pareikalavimo dovanai.
J. J. Pauksztis & Co.
120-124 Grand Str.,
Brooklyn, N. X.

Geriausias Blekorius!
PELENŲ SIETUS, TRIUBAS IR BAČKAS DAROME IR TAISOME.
Blekes stogus, boilerius, šilto oro pečius įdedame ir taisome. Garo gazo ir vandens triubas įvedame ir taisome. Darbą gerai ir nebrangiai atliekame.
Smith Heating & Ventilating Company
34 36 ir 39 Bartlett Street, ties Trumbull Square
WORCESTER, MASS.

KUR BĖGI JONUK?
—Aš bēgų į Conlins čeverykų krautuvę.
10 Vernon Square.
Tę parduoda gerus čeverykus.

ATEITIS savo skaitytojams duoda labai daug naudingų raštų apie žmonių sveikatą ir ligas, taipgi apysakų, juokų, eilių, paveikslų. Turi savo korespondentus visoje Amerikoje, taipgi Lietuvoje, Rusijoj, Vokietijoj, Francijoj, Anglijoj ir kt. "Ateities" kaina metams $2.00, pusei metų $1.00. Užsieniuose metams $2.50. Pasižiureti viena numeri siunčiame dovanai.
"Ateitis", 366 Broadway, So. Boston, Mass.

MOTERŲ SKYRIUS

Tyrinės pavojingumą moterims karės industrijose.

Suvienytų Valstijų Darbo Departmentas suteikė daleidimą sutverti komitetą iš ekspertų, kurie ištyrs kokios dalis darbo yra specijališkai pavojingos moterims bedirbančioms karės industrijose pagal pranešimą p. Mary Van Kleek, kuri yra direktorė Moterų Industrijose Tarnystos Skyriaus prie darbo Departamento.

Tasai komitetas atsilankys į visus tuos centrus, kur moters dirba prie karės reikalingų darbų. Bus tyrinėjama koks pavojus gręsia darbininkams, kurie dirba prie industrijoje vartojamų nuodų ir kokią įtekmę tie nuodai turi ant moterų sveikatos.

Nariai to komiteto pirmiausiai atsilankys Niagara Falls, N. Y., su tikslu ištyrimo ant kiek yra pavojingas darbas chemiškose industrijose tenais, ir ar jisai yra ant tiek pavojingas moterų sveikatai, kad reikėtų moterims uždrausti tokį darbą dirbti. Sekančios ypatos yra pakviestos tame komitete dalyvauti:

Lieut. Col. Harry E. Mock, iš Generalio Chirurgo Štabo, pirmasėdis; Capt. Austin D. Reiley, iš Apsiginklavimo Departmento, sekretorius; Dr. Alice Hamilton, iš Statistikų Biuro; p. Mary Anderson, iš Moterų Industrijoje Tarnystos Skyriaus; Komandantas Donald Riley, iš Laivyno Departmento; John Vogt, iš New York'o Valstijos Darbo Departmento; Dr. Richard M. Pearse, iš Tautiškos Tyrinėjimo Tarybos; Capt. Bradley, iš Apsigynimo nuo Gazo Tarnystos; p. Nellie Swartz, iš New York'o Valstijos Darbo Departmento ir Dr. J. W. Scherechewesky, iš Suvienytų Valstijų Visuomenės Sveikatos Tarnystos bei Skyriaus.

Pranešimas nuo Moterų Laisvės Paskolos Komiteto.

Graži ir patrijotiška dvasia bei kooperacija, kuriaja pasižymėjo pirmasis Svetimgimių Moterų susirinkimas, kurį sušaukė ponia Sidney Hosmer, pirmsėdė, valstybinio komiteto, kuris randasi ant 95 Milk st., Boston, Mass. spalio 5, lemia gerai del pasisekimo ketvirtos laisvės paskolos tarpe šios šalės svetimžemių, kurių parama tiek prisidėjo prie pasisekimo pirmesnių paskolų

Atstovai francuzų, rusų, švedų, norvegų, danų, finų, vengrų, lenkų, armenų, čekų ir graikų, gyvai atsiliepė į pirmsėdės atsišaukimą ir pradėjo ruoštis prie ateinančios kampanijos. Pasirodžius darbo pesekmingumui išpardavime daug trečios paskolos bondsų tarpe svetimgimių piliečių per Bostono moterų komisiją, veikian čia tarpe svetingimių.

Federalis komitetas nutarė praplėsti savo veikimą po visą valstiją, kuris likosi išdalintas į sekcijas. Kiekviena sekcija turės savo komitetą po vadovyste pavieto pirmsėdžio.

Valstybinis komitetas ypač džiaugiasi iš paramos, kurią suteikia svetimtaučių laikraščiai ir tikise per tuos laikraščius pasiekti daugelį tokių, kurie mielai sutinka dėti savo pinigus į geriausiai užtikrintas rankas, butent valdžios.

Iždo departmentas buvo nemažai nustebintas iš pasekmių pirmesniųjų atsišaukimų į svetimgimius ir jų nuoširdu atsiliepimu bei pirkimu laisvės paskolos bondsų, ir pagirtina vienybė, kuri vienija tuos musų piliečius, kurie šiandien yra vieni iš svarbiausių jėgų šios tautos, nes savo mechaniškais gabumais ir mokėjimų čėdyti ir "ivestyt" savo uždarbį, priparodo jie savo lojališkumą parinktajai savo šaliai.

Moterų Laisvės Paskolos Komitetas, 95 Milk st., Boston, Mass.

VISI BIZNIERIAI GARSINKITĖS "AMERIKOS "LIETUVYJE."

DYKAI PATRUKUSIEMS

5,000 Kenčiančių Gaus Dykai Išmėginimui Plapao

Nereikalinga Visą Gyvenimą Nešiot Bevertį Truss

Šis duosnus pasiulymas yra padarytas per išradėją stebuklingos "visą dieną ir naktį" dirbančios metodos, kuri bus vartojama atitaisymui ir sustiprinimui nusilpnėjusių muskulų ir nusikratymui skaudžių Truss, bei reikale pavojingų operacijų.

MOKĖT NEREIKIA

Pirmiems 5000 kenčiančių, kurie atsišauks pas Mr. Stuart, bus išsiųsta užtektinas skaitlius Plapao, be užmokesnio, kad davus jiem progą gerai išmėgint juos. Jųs nieko nemokėsite už tą išmėginimą Plapao nė dabar, nė vėliaus.

NEBEVARTOK TRUSS

Taip, nebevartok jį. Iš savo paties patyrimo, jųs žinote, kad Truss vien tik yra neatsakančiu ramsčiu jau sukrypusiai sienai. Ir tas gaišina jusų sveikatą, nes jis periškadija kraujui liuosai bėgiot, kodel tad jųs turėtumėt jį dėvėt? Štai yra geriausis kelias, kurį jųs galite dykai išmėgint.

VARTOTAS DVEJOPAM REIKALUI

Pirmas: Pirmiausis ir svarbiausis siekis PLAPAO-PADS yra neperstojamai laikyt prie nusilpnintų muskulų sydantį įtaisą taip vadinamą Plapao, kuris yra susimažinęs pavidale ir paimtas drauge su ingredientais medikales mases yra skirtas padidinimui kraujo judėjimo. Atgauna muskulus iki paprastos jų spėkos, bei tamprumo. Tuomet ir tik tuomet galite tikėties trukio pranykimo.

Antras: Pats budamas padarytu limpančiu, kad sulaikius nuo slankiojimo paduškaitę, yra prirodęs, esąs svarbiu dalyku išnaikinime patrukimo, ko Truss negali padaryt.

Šimtai jaunų ir senų žmonių padarė prisiegas prieš oficierius, kad PLAPAO-PADS išgydė jų patrukimus, tuli iš jų turėjo sunkias ir senas patrukimo ligas.

NUOLATINĖ DIENOS-NAKTIES VEIKMĖ

Pastebėtina ypatybė PLAPAO-PAD gydymo yra ta, kad sulyginamai į labai trumpą aiką aplaikomos pasekmės.

Tas yra todel, kad veikmė yra nepaliaujanti—naktį ir dieną kiaurai per 24 valandas. Nėra neparankumo, nesmagumo, nei skaudėjimo. Dar apart to minutė-po-minutei, kuomet jųs atliekate dienos savo darbus—dagi ir miegant ši stebuklinga gyduolė nematomai teikia jusų vidurių muskulams naują gyvybę ir stiprumą, kokie jiems yra reikalingi, kad prideramai atlikus jiems pavestą užduoti—užlaikymo vidurių savo vietoje, be pagelbos truss, bei kitų jam panašių.

PLAPAO-PAD IŠAIŠKINTA

Principas, kuriuo pasiremiant Plapao-Pad veikia, gali but lengvai išrokuotas, patėmijant drauge einančią iliustraciją ir skaitant sekantį išdėstymą.

PLAPAO-PAD yra padaryta iš stiprios, išsitempiamos materijos "E", kuris yra pritaikytas prie kuno krutėjimų ir visiško smagumo jį dėvėt. Jo viduris yra limpantis (nors daug skiriasi nuo limpančio plasterio), kad apsaugojus paduškaitę "B" nuo slankiojimo ir pasitraukimo nuo tam tikros vietos.

"A" yra padidintas PLAPAO-PAD galas, kuris prispaudžia sunykusius, nusilpnėjusius muskulus, kad juos sulaikius nuo vis tolyn besislinkimo.

"B" yra atsakančiai nutaikinta paduškaitė tokiam vartojimui, kad sulaikius Hernial crifice ir taipgi prilaiko vidurių dalis, kad pastarosios neišsisvertų į lauko pusę. Paduškaitės yra rezervuaras. Šiame rezervuare yra stebėtinas sausinantis susitraukiantis medikalas. Kaip greit šis medikalas esti kune sušildytas, jis pasileidža ir išeina pro mažą skylutę, kuri yra pažymėta su raide "C" ir yra suimtas per mažas odos skylutes, kad sudrutinus nusilpnėjusius muskulus ir veikia ant uždarymo skylučių.

"F" yra tai ilgasis PLAPAO-PAD galas, kuris turi but prilipintas per hiphone-nepaliečiant taip pavadinto frame-work dalies išrokuojant, kad davus reikalingą stiprumą ir paramą PLAPAO-PAD.

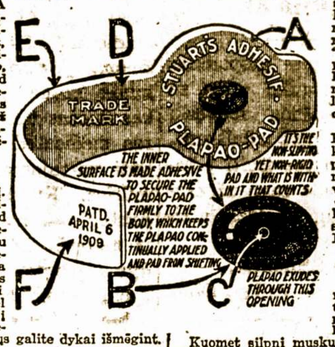

Išmėgink Tatai Mano Kaštais

Aš noriu jums prirodyt pats savo kaštais, kad jųs galite pergalėt savo patrukimą.

Kuomet silpni muskulai atgaus savo stiprumą ir tamprumą—

Ir, nepatėmijamai, skaudų, pavojingi išsiveržimai pranyksta—

Ir tas baisus slogutis nesugrįžtamai pranyksta—

Ir jųs atgausite savo smagumą, gyvumą, energiją, stiprumą—

Ir jųs atradote ir jaučiate geriau visapusiškai ir jusų draugai patėmija jusų pagerėjimo pasirodymą—

Tuomet jųs žinosite, kad jusų trukis yra pergalėtas ir jųs širdingai dėkavosite man už stiprų paraginimą priimt DABAR šį stebuklingą uždyką išmėginimą.

Rašyk Šiandie, Reikalaudamas Už Dyką Išmėginimo.

Pats ypatiškai išmėgink jo vertę. Nesiųsk pinigų, už Dykai Išmėginimą, Plapao nieko jums nekaštuoja, apart to, jis jums gali pagrąžint sveikatą, kuri daug vertesnė, negu žibantis aukšas. Priimk šį dykai "Išmėginimą" šiądien ir jųs busite linksmi, kol tik gyvensite, pasinaudoję šia proga. Rašykite atvirutę, arba įspildykite kuponą šiandien ir grįžtančia krasa jųs aplaikysite išmėginimui dykai Plapao su pridėčku Mr. Stuart'o 48 puslapių knygutę apie patrukimą, talpinančią informacijas apie budę, kurs buvo apdovanotas auksinių medaliumi Ryme ir su diplomu Grand Prix Paryžiuje, kuris bus rankose kiekvieno kenčiančio nuo šio baisaus užgavimo. Jeigu jųs turite patrukusį draugą, pasakykite jam apie šį didelį pasiulymą.

5,000 skaitytojų galės gaut šį išmėginimą dykai. Atsiliepimas, yra žinoma, bus pervirišjantis. Kad netapt apviltu, rašykite DABAR.

SIUSK KUPONA ŠIANDIE IN PLAPAO LABORATORIES, Inc.
Block 2922 St. Louis, Mo.
Dykai Išmėginimui Plapao ir Mr. Stuarto Knyga apie Patrukimus.

Vardas .....

Adresas .....

Grįžtanti krasa atneš dykai išmėg. Plapao

KATALIOGAS

Columbia Lietuviškų Rekordų

ĮDAINAVO ŠV. CICILIJOS CHORAS IŠ NEWARK, N. J. IR KITI ŽINOMI DAININKAI.

nienė.

E 1168— Šaltyšius — Šv. Cic. choras. Žvirblelis — V. Vaškevičius. tė mane motinėlė. Įdainavo M. Brandunienė.

E 1246 — Giesmė į Panelę Švenč. 'dain. Brandunienė. Ave Maria.

E 1250 — Vijo vilka voveraitę. Plaukė žaselė per Nemunėlį ir Saldžios lupos. Polka.

'DAINAVO BROOKLYNO KVATETAS, su piano akompaniam.

E 2225 — Einu per dvarelį, Gaila Tėvynės. Maršas.

E 2226 — Per girią girialę, daina. Linksminkimės, polka.

E 2227 — Per šilą jojau, daina. Žydas statinėje, polka.

E 2228 — Saulelė nuisleido, daina. Parodos maršas. Orchestra.

E 2340 — Vilniaus ruta, daina. Drinopolis, maršas.

E 2341 — Kas subatos vakarėlį, daina. Nuostabu, maršas.

E 1163 — Teklytė ir Pranulis, daina. Gudiška polka, armonikas.

E 1247 — O kur buvai dieduk mano, daina. Ungarų šokis, orchse.

E 2339 — Šėriau žirgelį, daina. Dėdukas, polka.

ĮDAINAVO A. KVEDARAS, BARITONAS, su piano akompan.

E 2223 — Pamylėjau vakar, daina. Draugė, polka.

E 2224 — Mano laivas, daina. Į sveikatą, maršas.

E 1161 — Tekėjo saulelė, Kad aš jojau, dainos. Stumbriškių polka.

E 1162 — Jieva, daina. Polka nuo Rudos, armonika solo.

MONOLOGAI, DIALOGAI IR MARŠAI.

E 1170 — Velnias ne boba, monologas. Kur bakužė samanota, dain.

E 1248 — Velnias ne boba, dalis pirma. Velnias ne boba, dalis antra.

E 1249 — Mano palvys, daina. Velnias ne boba, monologas.

E 2342 — Siuvėja, monologas. Po dvigalviu ereliu, maršas.

E 2343 — Ant vienos galvos, monologas. Žuvų maršas.

ĮGRAJINO LIETUVIŠKŲ ŠOKIŲ ORKESTRA.

E 2397 — Klumpakojis. Kokietka - polka ir klumpakojis.

E 2396 — Našlys, žaislas. Lapunėlė, polka-mazurka.

E 2395 — Bum čik-čik, mazurka, Dėdienė, polka. ....

E 2360 — Varpelis, valcas. Mano mielas, polka.

E 2359 — Nemuno vilnys, vacląs. Sudiev, Mazurka.

ĮGRAIJINO KARIŠKA ORCHESTRA.

E 2653 — Saulei nusileidžiant, valcas. Mano mylimoji, valcas.

E 2654 — Onutė, polka. Išreiškimas meilės, valcas.

ĮGRAIJINO MILITARIŠKA ORKESTRA.

E 2526 — Prieš audrą, valcas. Bangos, valcas.

E 2527 — Linksmybė, polka. Išdykus mergaitė, polka.

ĮGRAIJINO SARGYBOS ORKESTRA.

E 2528 — Laimės naktis, valcas. Ant šiaurvakarų poliaus, valcas.

E 2529 — Alpų ganyklose, valcas. Pavasario sapnai, valcas.

E 2655 — Žiemos vakaras, valcas. Artisto gyvenimas, valcas.

— Visų apleista, valcas. Nepamiršk manęs, valcas.

ĮGRAINO COLUMBIJOS ORKESTRA.

E 2530 — Kregždutė, valcas. Ant bangų, valcas.

E 2531 — Liuosanoris medėjas, maršas. Vėlevos nešėjas, valcas.

E 2656 — Ant Dunojaus bangų, valcas. Jurių melsvumas, valcius.

E 2657 — Meilės žiedas, polka. Glamonėjimas, valcas.

E 1927 — Rosijos nacionalis himnas. Serbijos nac. himnas.

E 2198 — Vokietijos nacionalis himnas. Militariškas maršas.

E 1924 — Marselietė, Francijos himnas. Kariškas maršas.

E 2704 — Tyki mėnulio naktis, valcas. Mėlinos akelės, valcas.

ĮGRAIJINO L. SOLARO KONCERTINŲ ORKESTRA.

E 2468 — Baliaus karalienė, valcas. Žaňoj giružėj, polka.

E 2510 — Atydos maršas, two-step. Scenos maršas.

E 2709 — Ant Dcnojacs bangų, valcas. Brangenybės, Two-Step.

E 2708 — Pietinės Am. merginų maršas. Vynas, moteris ir daina.

E 2707 — Rašėjas ir kaimietis. Teklytė, valcas.

ŠOKIAI IR MARŠAI ĮGRAJITI ĮVAIRIAIS INSTRUMENTAIS.

A 1728 — Italijos atbalsiai, Two-Step. Senorita, Two-Step.

ĮGRAIJINO SMUIKA, FLEITAS, CIMBOLAI IR KONCERTINA.

E 2469 — Širdis ir kvietkos, Svajonės.

E 2511 — Rojaus kvietkos, Intermezzo Sinfonico, iš op. "Rarmas"

ĮGRAIJINO KVARTETAS ANT MONDOLINŲ.

A 1656 — Atmintis. Italų rinkiniai.

A 1735 — Todėl, smuika ir pianas. Motka, smuika ir pianas.

E 2710 — Preludijos, smuika solo, Išpanų šokis, smuika solo.

ARMONIKA SOLO, ĮGRAINO ĮVAIRŲS ARMONISTAI.

E 2651 — Vilniaus maršas, Audra, mazurka.

E 2652 — Raseinų polka, Kazokas, valcas.

E 2705 — Visur linksma, valcas. Šok į ratą, mazurka.

E 2580 — Šalies grožybė, valcas. Žuvininkų valcas.

E 2581 — Gražioji polka, Pavasario rytas, polka.

E 2582 — Kalnų aukštumose, valcas. Kariškas maršas.

E 2706 — Žemaičių polka. Gudri, mazurka.

E 987 — Po dvigalvių ereliu, maršas. Išpanų šokis.

E 1198 — Polka, dalis pirma. Polka, dalis antra.

E 2001 — Mažrusiška polka. Polka.

ĮDAINAVO KARALIENĖS ANIOLŲ PARAP. CHORAS.

E 3188 — Ant Kalno karklai siubavo. Pasisėjac žalią rctą.

E 3189 — Oi motule. Motuš, Motuše.

E 3242 — Oželis. Mes padainuosim.

E 3243 — Saulelė raudona. Beauštanti aušrelė.

ĮDAINAVO MARĖ ČIŽAUSKIENĖ IR JONA ČIŽAUSKAS.

E 3190 — Trįs berneliai. Vakarinė daina.

E 3191 — Ant marių krantelio, Saulutė tekėjo.

E 3192 — Giedu dainelę. Gegužinės daina.

E 3244 — Skambančios stygos, Tu mano motinėlė.

E 3245 — Gimtinė šalis. Sunkų gyventi.

ĮDAINAVO MIKAS PETRAUSKAS.

E 3348 — Suktinis. Valia, valužė.

E 3349 — Prirodino seni žmonės. Kur tas šaltinėlis.

E 3350 — Naujoji gadynė. Dainius.

E 3313 — Sukruskime broliai. Eina garsas nuo rubežiaus Š. Cic.

E 3314 — Dėdukas, polka. Saldžios lupos.

E 3315 — Stumbriškių polka, Jurgiuko kazokas, armoniko solo.

E 3316 — Polka nuo Rudos. Mažrusiška polka, armonika solo.

E 3317 — Batų čystytojas, maršas. Saldus bučkis, švilpimo valcas.

E 3623 Ilgu, ilgu man ant svieto. M. Petrauskas. Mano skarbas.

E 3624 — Šienapjutė, polka-mazurka. Kur upelis teka, armonika.

E 3625 — Sudiev Lietuva, Marė Karužiutė. Miškas užia, Karužiutė.

E 3626 — Ant Šešupės kranto, polka. Lelijos žiedas, valcas. armon.

M. Paltanavičia

15 MILLBURY STREET, WORCESTER, MASS

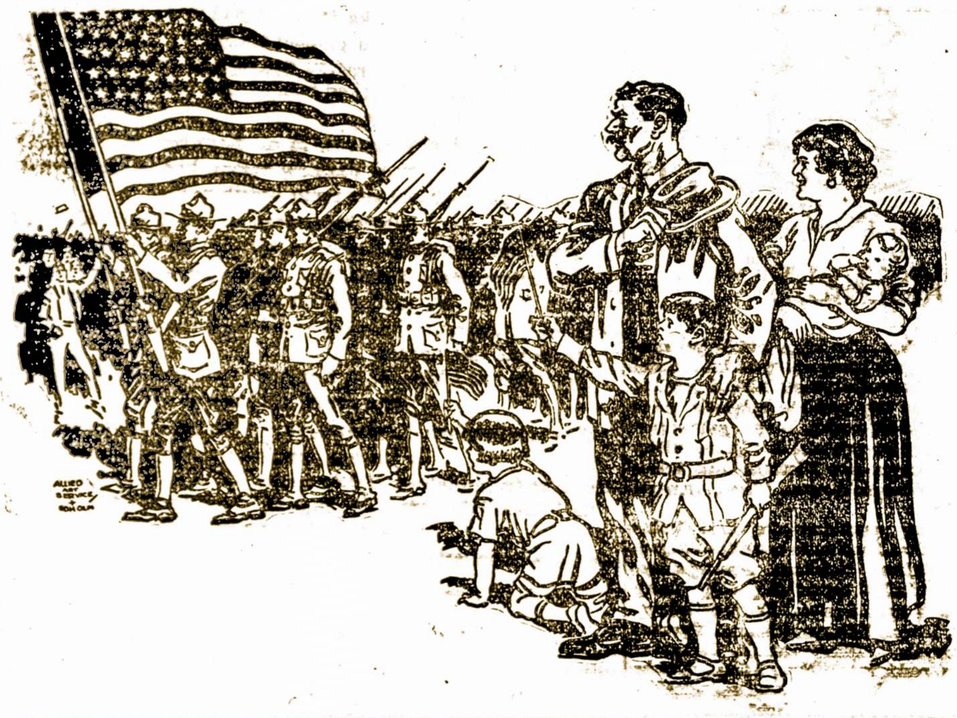

PROVE THAT YOU ARE A 100% AMERICAN

TODAY IT IS AN HONOR TO SAY:

"I AM AN AMERICAN"

When you see a boy in the U. S. khaki, or a blue-jacket from our Navy, it makes you proud to say:—

"I AM AN AMERICAN"

When you read of the heroic acts of our boys on the fighting front, it makes you thrill when you think:—

"I AM AN AMERICAN"

You have a right to say that:

IF you are doing YOUR SHARE;
IF you are obeying cheerfully the laws and regulations made necessary by the war;
IF you are learning to speak the language of America, or helping others to learn it;
IF you are a citizen or preparing to become a citizen of America;
IF you are backing the LIBERTY LOAN with every dollar you can possibly invest;

THEN you have the right to say with pride

"I AM AN AMERICAN"

BUY LIBERTY BONDS

The United States Government through the DEPARTMENT OF THE INTERIOR - BUREAU OF EDUCATION will cooperate with racial, foreign language and other agencies for a better understanding of America and the promotion of better relations between foreign-born and native-born Americans.

Write for suggestions.

PATVIRTINKI, JOG ESI PILnu — 100% AMERIKONU.

Šiandien yra garbė pasakyti: "AŠ ESU AMERIKONAS." Kada jus matote rudai aprengta kareivį S. V. kariumenės, arba mėlynai aprengta jureivį, jųs turit didžiuotis sakydamas: "AŠ ESU AMERIKONAS."

Kaip jus skaitote apie drasumą musų kareivių ant karės fronto, jųs turėtumet nudžiugti, manydami: "AŠ ESU AMERIKONAS."

JUS TURIT TEISĘ SAKYT KAD:

JEI jųs SAVO DALĮ atliekat;

JEI jus linksmai pildysit įstatymus, padaryti neišvengiamais per šią karę;

JEI jus mokinatės kalbą Amerikos, arba padedat kitiems išmokti;

JEI jus esat ukėsas, arba rengiatės buti ukėsu Amerikos;

JEI jus paremiat LAISVĖS PASKOLĄ su kožnu doleriu ką jus galite įdėti;

Tad jus turit teisę sakyti su pasididžiavimu; "Aš esu Amerikonas."

PIRKIT LAISVES PASKOLAS

Letuviška valgykla ir keptuvė įvairių gardumynų

Su šiuomi pranešam visiem lietuviam kad prie musų valgyklos šiomis dienomis mes atidareme ir keptuvę įvairių piragaičių, keksų ir pajų. Kviečiame pas mus užeiti valgyti nes čia visada rasite sviežiai viską padaryta. Taipgi į namus galėsite imti musų keptuvės gardumynus. **Kas pas mus pirks gaus po 1 sv. cukraus.**

Nepamirškite adreso

ROYAL LUNCH

12 Grafton St. Tel. Park 8266 Worcester

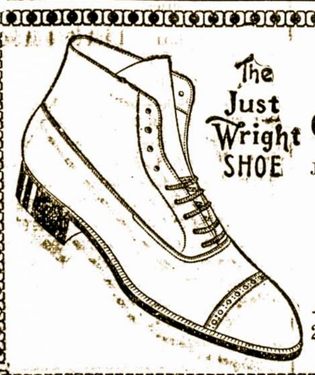

GERIAUSIA

Ceverykų Krautuvė

Jeigu nori nerų drutų ir smagių Čeverykų ateikite pirkti pas

Amutį ir Ananką

o visada busi užganėdintas savo pirkimu.

Amutis ir S. Ananka

27 Millbury St., Worcester, Mas

Nepamirškite musų

Drapanų ir čeverykų KRAUTUVES

Naujausios mados sutai, įskrybelės, marškiniai, kaklaraiščiai, čeverykai vyrams ir moterims. Kviečiame visus brolius ir seseris pirkti pas mus, nes pigiau niekur nerasite; geriau pas savą negų kur kitur.

Kviečiame visus atsilankyti

V. GINKUS

52 Millbury Str.

Worcester, Mass.

DR. RICHTER'S "PAIN-EXPELLER"

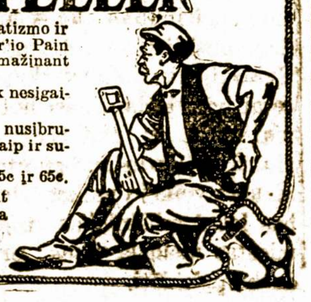

Didelė pagelba nuo dieglių, reumatizmo ir skaudėjimo pečiuose, yra Dr. Richter'io Pain Expeller, nes palengvina tuojaus, sumažinant uždegimą apimtos dalies.

Tepk ir trink ryte ir vakare, vartok nesigailėdamas, įdant permirktų oda.

Tuojaus pagelbsti nuo reumatizmo, nusibružymo, nikstelėjimo ir ir nudegimo, kaip ir sustingimo ir nuo neuralgijos.

Gali gaut visose aptiekose po 35c ir 65c.

Žiurėk, kad butų inkaras ant bonkos—tai yra tavo apsauga

F. AD. RICHTER & CO.
74-80 Washington Street, New York

VIETOS ŽINIOS

Vakarinės mokyklos.

Vakarinės mokyklos atsidarys 7 d. spalio (Oct.). Sesijos bus nuo 7:15 val. iki 9:15 val. Šios mokyklos bus atdaros lietuvių apgyventose vietose: Lamartine gatvėje, Millbury gatvėje, Providence gatvėje ir Quinsigamonde. Moteris norinčios lavintis virimo gali lankyti Millbury gatvės mokyką. Bus sutverta specijalės klesos del vyrų ir moterų visai nemokančių anglų kalbos. Galima bus išmokti anglų kalbos, skaitymo, rašymo ir skaitliavimo. Sesijos bus keturis vakarus ant sąvaitės: panedėlyje, utarninke, seredoj ir ketverge.

Patartina visiems lietuviams vyrams ir moterims, seniems ir jauniems, kurie nemoka anglų kalbą arba ne moka rašyt ir skaityt, lankyti šias mokyklas. Nereikia gėdytis eiti į mokyklą nors jau esi ir visai žilas. Niekad nėra per vėlų mokytis. Moterims ir merginoms ypač patartina lavintis. Jei negalite ateiti kas vakaras, tai nors du vakaru ant sąvaitės.

Tie, kurie jau šiek tiek prasilavinę anglų kalboje, galės stoti į augštesnes klesas.

Numirė.

Ponia Stefanija Degraitienė (po tėvais Maslauckaitė) mirė 12 d. rugsėjo, plaučių uždegimu. Vėlionė buvo 25 metų amžiaus. Paliko vyrą ir tris kudikius, vyriausias 5 metų, jauniausias 16 mėn., dideliame nuliudime.

L.Š.F. koncertas.

15 d. rugsėjo, vakare, A. O. H. svetainėje atsibuvo L. Š. F. vietinio skyriaus koncertas. Orkestra iš penkių žmonių vidutiniai pagriežė. LSS 40-tos kp. choras šį kart daug menkiau padainavo negu praeito balandžio mėn. koncerte. Tikrai gerai pavyko tik viena daina — Bijunėlis. Priežastis choro nusilpnėjimo rodos, kad tuli iš geriausių dainininkų tapo pašaukti kariumenėn ar taip del kokių priežasčių prasišalino. Abelnai rodos chorui truko išsilavinimo. Solistės, p-lės M. Jablonskaitė ir T. Avietėnaitė gana gražiai padainavo. Publika joms padėkojo garsiu delnų plojimu ir iššaukė kelis kartus. Dainininkėm buvo įteikta po gražią gėlių bukietą. P. Neviackas pasakė trumpą bet įspudingą prakalbėlę, ragindamas žmones aukauti kuodaugiausiai karės nukentėjusiems. Publika atsiliepė ant jo prašymo, nes rodos suviršų 50 dol. buvo suaukauta.

Tik vienas dalykas šiame koncerte yra vertas didelio papeikimo, tai neišpasakytai bloga tvarka. Daugelis publikos, kurios buvo į 400, nuo pradžios iki pabaigos koncerto, kalboje, juokėsi, nežiurint ar benas griežia ar choras dainuoja, ir net nenutilo solistėms dainuojant bei laike prakalbos. Tarpuose kėdžių, mergaitės, berniukai šokinėjo, čiužinėjo. jo. Nieks nė nebandė jų sulaikyt. Tokia tvarka sugadintų kuogražiausią koncertą. Stebėtina, kad musų publika dar ant tiek paprastą kulturą nesupranta, kad negali ramiai užsilaikyti koncerte.

Ten buvęs.

Šiemet net 24,912 vaikų lanko Worcesterio viešas mokyklas, 160 daugiau negu praeitą metą.

---

11 d. rugsėjo motorinis trokas suvažinėjo ir mirtinai užmušė Anastaziją Zuchoska, 7 m. amžiaus, ant kampo Southbridge ir South gate gatvių.

---

12 d. rugsėjo, 24,016 vyrų užsiregistravo.

Raudonas Kryžius prašo žmonių sutaupinti visus riešutų lukštus, slyvų bei "pyčių" branduolius ir atiduoti juos valdžiai del sunaudojimo daryme maskų nuo nuodingų gazų. Reikia išdžiovinti lukštus ir branduolius ir perduoti R. Kryžiui arba nunešti į bilę vieną iš didžiųjų krautuvių, kaip Boston Store ir kiti, kurie perduos.

Rengiama didelė paroda 27 d. rugs. del įvedimo kampanijos pardavimo bondsų Ketvirtos Paskolos, kuri prasidės 28 d.

RIALTO TEATRE

Pirmu kartu Millbury st. istorijoje lankysis labai gabi aktorka iš krutamųjų paveikslų, taip vadinama žvaigždė panelė Gazelle Marche po vadovyste ponų Brodie ir Manson. Aktorka tik 21 metų panaitė, labai atsižymėjusi lošime **"Ar kudikis turi mirti?"** Atsilankys Rialto Teotre netoali Vernon Square pirma prasidėjimo krutamųjų paveikslų, kuriuose ji ima vadovaujančią rolę.

Pėtnyčioje, rugsėjo (September) 20 dieną vakare. Panelė Marche iš kilo į didelę garbę labai trumpam laike savo dalyvavimo kaipo aktorka. Ji yra neapsakomai graži, blondiško sudėjimo, tamsių akių ir galingos energijos aktorka. Gimus Utica, N. Y. užaugus viduryje pietų vakaruose. Apie pusketvirto meto atgal kaip ji atsilankė į New Yorką pradėti krutamų paveikslų karjerą. Biograph kompanija davė jai pirmą progą ir ten ji dirbo per penkis mėnesius ir toji pradžia ją iškėlė į garbingą aktorką. Kaip kompanija nusikraustė prie krašto, panelė Marche likosi New Yorke ir pradėjo veikti su Wiliam Fox "Klonis pražuvusiųjų," po tam ji lošė "Nekaltas Inez'as," Eksplotacijoje Elan'es. Šita serija atidengė jos visą gabumą kaipo aktorkos ir kaip Charles E. Harris rengė perstatyti "Ar kudikis turi mirti?" Jis atminė gabumą p-lės Marche ir išsirinko ją lošti vadovaujančią rolę, kurioje rolėje ji tikrai pasirodė savo dideliu gabumu. Panelė Marche yra anukė mirusio senatoriaus, Hoar, ir proanukė pono Edward'o Bound iš Anglijos, Mylinti dailą ir norinti susipažinti su jos gymdytojais bus labai užganėdinti pamatyti ją ateinančios pėtnyčios vakare **Rialto Teatre, Millbury st., Worcester, Mass.**

Pajieškojimai.

Pajieškau sau gaspadinės našlės su vienu vaiku arba su dviem. Ant nedėlios mokėsiu po 4 dolerius ir gaus užlaikymą. Aš manau netrukus išeiti į kariumenę tad stubą savo užrašyčia ant vaikų. Meldžiu atsišaukti.

Juozapas Stumbris,
BOX 211, Belle Valley, Ohio.

REIKALINGA merginos del lengvo darbo prie dratų. gera mokestis: nuo 12 iki 15 dol. ant sąvaitės, $1.50 ant dienos pakol mokinasi. Ateikite pas

Hamblin & Russell Mfg. Co., 28 Water st., Worcester,

REIKALAUJU nebjaunos moteries delei 2 vaikų prižiurėjimo, kurie jau nebemaži yra: 3 ir 4 metų. Kurios mėgtumėte vaikus prižiurėti, malonėkite atsišaukite šiuomi adresu:

ONA PAŠKUS,
P. O. BOX 160
Lewiston, Me.

Parsiduoda Farma

45 akrų farma, 20 akrų, gražios lygios be akmenų daržovinės žemės. Namas, tvartas su sailo del 30 tonų, sodas, daržovės, vežimai, įrankiai, šienas 2 arkliai, 3 karvės, 150 vištų, geras miškas, arti miesto ir strytkario, prie didelių fabrikų, arti Worcester. Prekė $4,250.

Naujas trijų šeimynų namas, gesas, elektra, karštas vanduo, maudyklės, skalbynės, kieto medžio grindis, pijazas iš apiejų galų, prie puikaus stryto, vertas $7,500, parsiduoda už 6,400, $600 įmokėti.

Klauskytės daugiau namų ir farmų.

JONAS BUROKAS,
12½ Millbury st.
Worcester, Mass.

PARSIDUODA KRAUTUVĖ — Grosernė ir Bučernė, geroje vietoje išdirbtas biznis, gera vieta žmogui norinčiam eiti į biznį. Kreipkitės pas

JUZEF WICKO,
35 Stebins street,
(38) **Worcester, Mass.**

WORCESTERIO LIETUVIŲ ATYDAI!

Pardavimas 4-tos laisvės paskolos Worcesterio miestė atsibus **viena diena**, Rugsėjo (Sept.) 28-tą. Didelis apvaikščiojimas atsibus pėtnyčioje, kuriame dalyvaus visų tautų draugijos. Lietuviškos draugijos, miestas visas be skirtumo kviečia. 27 rugs. bus rinkimas vardų po stubas per visą miestą, subatoje eis visi prie balsavimo budelių ir pirks 4-tos Laisvės paskolas. Delei šio darbo lietuvių veikėjų štabas turi buti susiorganizavęs užtatai **nedėlioj, 22 Rugsėjo** bus lietuvių visuomeniškas susirinkimas vakare kaip 4 val. ant Father Mathew Hall, Green st. Ant šio susirinkimo kviečiami dalyvauti lietuvių draugijų išrinkti tam reikalui komitetai ir kviečiami visi lietuviai vyrai ir moteris susirinkti, iš kurių bus suorganizuota veikėjų pulkas. Darbas labai milžiniškas todel miestas meldžia visus prie darbo prisidėti.

SVEIKATOS MUILAS

Skaityk ką Mr. Paul Slovak Box 3, Newport, Mich. parašė mumi spalio 21, 1917 m.: "Mes turėjom kudikį 14 dienų, kuris labai sirgo. Aš užsakiau Severas Madicated Skin Soap ir mano žmona jį vartojo prausdama kudikį kožną rytą. Šiandien vaikas liuosas nuo išbėrimo." Severos medicated skin soap gali buti vartojamas kiekvienos familijos. Kudikiai ir vaikai bus dekingi už maudynę, merginos ir moteris del veido gero išrodymo, o vyrai del skutimo barzdos. Kaina 25 c. už šmotą, parsiduoda visose aptiekose.

W. F. Severa Company, Sedar Rapids, Iowa.

.NAUJA PROGA! Puikius forničius parduodu už pusę kainos. Ateikite ir apžiurėkite!

J. Vitkauskas,
26 Hooker st., Allston, Mass.

Pagelbsti Sergantiem

Gydau moterų užsisenėjusias ligas, kaip tai vidurių, baltųjų, mėnesinių, priepuolio, sukatų ir patrukimų.

A. KUPSTIENĖ,
366 Millbury st.,
Worcester, Mass.

Lietuvis Graborius

Šiuomi pranešame Worcesterio lietuviams, jogei mes užsimame graborystės reikalais. Atliekame kuopigiausia ir geriausia laidotuvių reikalus. Taip-gi pat ir krikštynų ir vestuvių reikalus.

Viską atliekame kuopuikiausia ir meldžiame su visais reikalais kreiptis pas mus šiuo adresu:

Simonas Grinkevičius,
80 Ward st.,
Tel. Cedar, 1994, **Worcester, Mass.**

Ar jus kenčiat nuo galvos skausmo, uždegimo akių, skaudžio arba neaiškaus matymo ir tt.? Ar negalit gerai matyt krutamų paveikslų teatruose arba ar negalit lengvai skaityt smulkias raides?

Šitie yra tiktai keli ženklai akių nesveikumo ir butinai reikia atydą ant to atkreipti, nes iš mažų nesmagumų gali kilti didelės nelaimės.

Jei jus turit priežastį manyt, kad jusų akis nesveikos, teiraukitės pas musų akių specialistą be atidėliojimo.

Patarimas dykai.

Denholm & Mc.Kay Co.
Boston Store, Optical Dpt.
Main street,
Worcester, Mass..

Tel. Cedar 2404
DR. F. B. PUSKUNIGIS,
27 Vernon Street, Worcester, Mass
Priimami ligoniai sekančiose valandose:
Nuo 8 iki 11 prieš piet
Nuo 1 iki 3 po piet
Nuo 7 iki vakare.

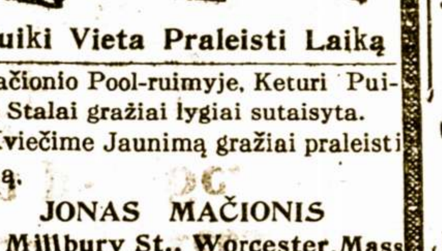

Puiki Vieta Praleisti Laiką

Mačionio Pool-ruimyje. Keturi Puikųs Stalai gražiai lygiai sutaisyta.

Kviečime Jaunimą gražiai praleisti aiką.

JONAS MAČIONIS
12 Millbury St., Worcester, Mass

Szita Knyga kolei dar jos yra parsiduoda po 75c.

DAKTARAS KIŠENIUJE

Šiomis dienomis tapo atspaudinta nauja daktariška knyga, kurioje yra aprašyta labai plačiai apie žmogausį kūną-kaip žmogaus kūnas sutaisytas, koki organai yra žmgaus kūne, kokį darbą jie veikia, kaip juos užlaikyti sveikais kad nereiktų sirgti. Kaip apsisaugoti nuo ligų, kaip save arba kitą pagelbėti nelaimėje sužeidime; kaip gydytis save. Čia tilpo daugybe visokių receptų, kuriuos galima gauti aptiekose. Čionai trumpai surašome kas šitoje knygoje telpa kad,kožnas galėtų apmislįti kaip naudinga kožnam turėti tokia knyga savo kišeniuje. Nuo kožnos žemiau paminėtos ligos yra po vieną du, tris ir daugiau receptus. Žemiau parodyta trumpas surašas kas telpa šitoje knygoje.

Užtroškimas, Išsukimas kaulų, Nulaužimas su pratrūkimu odos, Kaklo lankas nūlaužtas, Ranka nulaušta, Galvos kaulas įlaužtas, Žandikaulis nulauštas, Žmogau kaulų paveikslas, Sulaužymas kaulų, Grįštelėjimas, Nušalimas, Apsideginimas, Kraują užlaikyti bėgantį iš skilvio, Kraują užlaikyti beganti iš plaučių, Kraujs užlaikyti bėganti iš vidurių, Kraują sulaikyti bėganti iš galvos, Kraujas užlaikytą bėgant iš rankos, Kraują sustabtyti bėganti iš kojos, Užlaikymas kraujo,, Gyvatesi įkandimas, Pasiutimas, Nutraukimas, Sutrynimas, Išlindę viduriai, Užgavimas vidurių, Nubrozdinimas, Žaizdos aštrus perkirtimas, Nusigandimas, Kvapas Kojų pėdos, Šimtas patentuotų gyduolių nuo visokių ligų, Rumatizma kroniška sena, Rumatizma, Džiova, Kosulys, Nauja gyduolė nuo sifilio, Nubėgimas semenų, Trečias sifilis, Antras sifilis, Sifilis, Šankeris, Uždegimas puslės,, Pasididinimas vidurinių inkstų,Spillinės kirmėlės, Kirmeles žarnose, Trizna, Uždegimas preisagos, Skilvio uždegimas, Pilvo uždegimas, Uždegimas liežiuvėlio, Skaudama būrna Utėlės, Niežai-parkai, Šašai, Dedervinė, Juodgalviai inkštirai, Naujilaulis, Karpos, Šunvotės, Išbėrimas, Niežulys, Vaikų prižiurėjimas abelnas, Žindant kūdikį, gymdymas, Pagelba nuo vėmimo, Neštumas, Nevaisingumas moteriškos, Užvaisimas moteriškos, Pirmlaikinis gimdymas; Permaina gyvenimo,Deformuotas iščius, Prietvarius, Baltos mėnesinės, Užvadnojančios mėnesinės, Perdidelės mėnesinės, Skaudžios mėnesinės, Menesinių nustojimas, Moterų ligos, Kaip turėti sunų arba dukterį, Prižiurėjimas vaikų, Valgiai užginti kūdikiam ir vaikam, Maistas didesnių kūdikių, Kūdikio šimtos, Dantų dygimas, Prižiurėjimas kūdikių vasaros laike, Kiek kada maisto duoti, Kaip pataisyti mastas, Kūdikių maistas, Kūdikių prižiurėjimas, Ausys, dantys, Trakoma Akys, Plaukai, Rankos, Pučkiai, Plovimas vidurių, Kuopaumas odos, Prisižiurėjimas, Rūpestis, Miegas, Valgių sugrumliojimas, Valgiai, Vanduo, Kaip kvėpuoti, Oras, Nuo ko žmogus miršta, Oda-skura, Viduriniai inkstai, Juknos, Valgio kanalas, Kraujo tekėjimas, Plaučiai, Smegenys ir nervai, Raumenys, Kanalas, Organai, Skaitytojam puslapis, Lovos skauduliai, Kvėpavimo greitumas, Mušimas širdies, Pažinti karšti ligonio, Šilta maudynė, Karšta maudynė, Maudynės, Fomentacija, Muštardos traukimas, Duonos traukimai, Sėmenų traukimai, Pultisai arba traukimai, Švalyti drabužius, Išvalymas ligų sėklų ruime, Užmušimas ligų sėklų, Limpančios ligos, Išvedinimai ruime, Šiluma del sergančio., Lova del sergančio, Ruimas del sergančio, Nuodai, Konvulsijos, Nuomarinis, Saulės užgavimas, Girtuoklio persigerimas, Apopleksija, Krupas, Užspringimas, Mechaniškas kvėpavimas, Kaip atgaivinti prigėrelį, Kaip gauti gyduolės, Kaip būti tikrai sveiku, Įtikėjimas gyduolė, Neuralgija, Drugys.

Šitoje knygoje telpa 100 gyduolių kurios nesirokuojė prie receptų ir galima gauti kožnoje aptiekoje. Čia telpo visoki maistai del kūdikių, ir senučių. Viskas sunku aprašyti kiek yra visokių gerų patarymų šitoje knygoje del kožno gyvo žmogaus. Kožnam, kuris nusipirks šitą knygą bus gerai suprantamas žmogaus kūnas, perskaitęs mokės kaip save užlaikyti sveiku, pagelbėti kitus ir sučedys daug pinigų, kurios bereikalo ant daktarų išmėta. Mažai šitų knygų yra padaryta ir dabar geriausias laikas ją nusipirkti prekė jos tik $1.00—vienas doleris. Šitoje knygoje yra aštuoni paveikslai parodanti svabiausias dalis kūno, užlaikyti kraujas ir kaip atgaivinti prigėrėlis kūdikis išžiuose ir kiteki. Nėra knygos, kuri tiek būtų naudinga kaip šita knyga-Daktaras Kišeniuje,nes visas knygas perskaitęs numesi o šitą knygą laikysi visą savo gyvenimą, nes ji visada bus tau pagelba. Delto pirk dabar, nelauk pakol visas tas knygos parsiduos, pirk dabar ir būk savo patarėju ir daktaru.

RAŠYK —

"AMERIKOS LIETUVIS"
15 MILLBURY STREET, WORCESTER, MASS.

Knygų Agentas

Ar rašysi, ar skaitysi, ar sur kusiam ruime kazyruosi?..

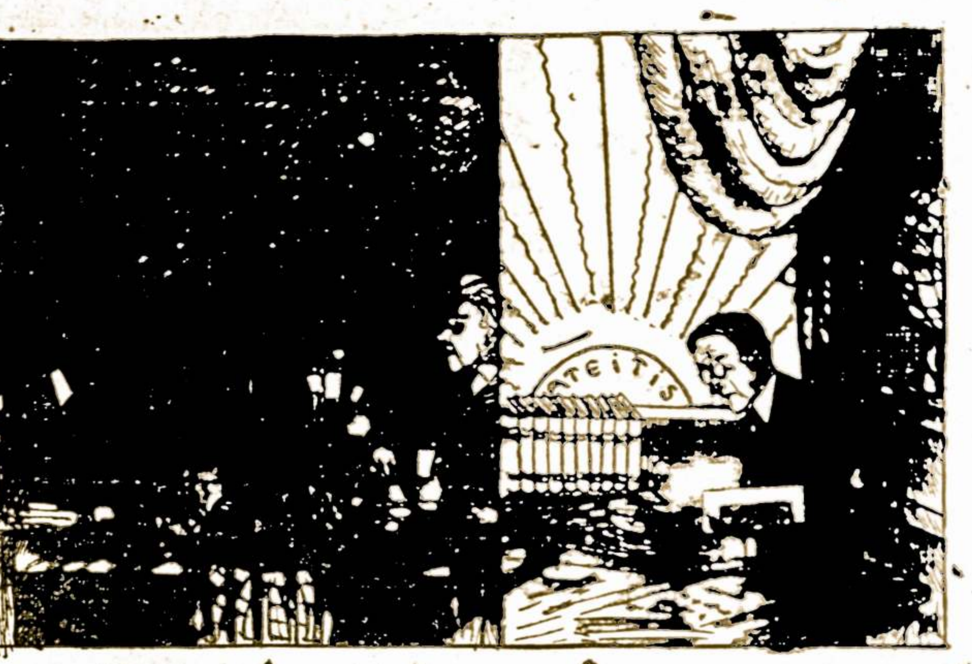

Ar matai šitą paveikslą viršui? Čia du gyvenimai žmonių nupiešti. Žmogus, kuris knygas skaito, jis turi viltį, mato ateitį, tveria gyvenimą, dailina pasaulę, jo darbai kėravoja kitus ir tave patį. Atmink, kad mokslas ateina iš knygų iš sveiko protavimo!

Kitame šone matai žmones kazyrėm lošiaučius, prirukę, ant tų dumų pažiurėjus, tik vargas matyti. Tie žmonės kazyrėm lošia gal einikį iš noskių, o gal iš pinigų. Ar tu manai kad jie ką išloš? Nieko, visai nieko! Žmogus tik tada praturti kada dirba čėdydamas pinigą ir sveikatą. Šitie žmonės niekad savęs nevaldo, juos turi kiti valdyti iš jų politikieriai tik toki išeina kad kitą nuskriaust.

Buk vyras, buk moteris apšviesta, skatyk gerų knygų, stok į eiles žmonių, kurie skaitosi.

Rasputino aprašimo knygelę jau užbaigėme spausdinti, nepraleisk nenusipirkęs, išmoksi suprasti kaip silpnas yra žmogus, kaip vargas patį vergėją pavergė. Nelauk, pasiųsk dabart tik 40 centų!

Lietuviškas Elementorius, tik 25 c. Jeigu nemoki skaityti, gali pats per save pramokti, labai lengvai gali savo vaikučius pamokinti skaityti savo kalboje.

Mokinkimės Rašyti, 25 c. Nusipirk ir išmok gražiai rašyti. Kiekvienas tave pagirs, kad gražiai rašai ir visur tiksi. Už 25 centus tu išmoksi gražiai rašyti.

Kalbamokslis Angliškai ir Lietuviškai 25 c. Apie tą knygą nereik nė sakyti, Jųs žinote, kad ta kalba reikalinga. Jos vertės čia negalima aprašyti, nes visada ir visur reikalinga.

Angliškas Lietuviškas žodynėlis 50 c. Knygelė visada galima kišeniuje laikyti ir kada prisieina kokio žodžio žinoti, pasižiurėk ir žinosi. Knygelė verta turėti kiekvienam.

Aritmetika, 50 c. Knygelė labai naudinga, delto kad kožnas nori sau geriau susirokuoti savo visokius reikalus. Nusipirk, pamatysi kad busi du syk vertesnis, prasilavinęs matysi kaip geriau seksis.

Vokiečių Kalbos Vadovėlis, 35 c. Kaip turi laiko gali prasilavinti Vokiečių kalbos, kad ne šiandien tai ryt bus naudinga, Ką moki ant pečių nereik nešioti.

Daktaras Kišeniuje 75 c. Knygutė supamokynimu kaip užlaikyti savo sveikatą, kaip gelbėtis nelaimėse.

Parlamentariškos Tiesos 10 c. Kaip vesti susirinkimus, kaip užsilaikyti ant mitingų. Kad nekelti maištas dovanai. Turėk šitą knygelę, pagal ją elgkis ant susirinkimų ir Verta turėti kiekvienam.

Kaip Pastoti Ukėsu. 15 c. Knygelė su klausymais ir atsakymais. Verta turėti kiekvienam.

Knygelė Daržovių Auginimo, 20 c. Paaiškina viską apie auginimą visokių daržovių: ankstyvų, ir vėlyvų, kuri daugeliui žmonių atnešė didelę naudą, kurie ją šiemet pirko.

Dvi Prolekcijos Apie Ukininkystę, 20 c. Knygelė verta perskaityti po 10 kartų tiem, kurie nori pasekmingai vesti ukę čionai arba Lietuvoje.

Istorijos Kariaujančių šalių, 2 dol. Nusipirk šitą knygą tai turėsi visą universitetą savo namuose. Susipažinsi su Istorijom Vokietijos, Francijos, Anglijos, Rusijos, Vengrijos, Bulgarijos, Rumunijos, Italijos, Serbijos, Turkijos, Juodkalnijos, ir Belgijos. Perskaityk jų Istorijas po kelis kartus, matysi tų tautų pradžią ir gyvenimą iki šių laikų. Labai naudinga tau bus žinoti ir gausi platų supratimą apie šią pasaulę. Surinkta ir sudėta tau perlai mokslo ir žinios. Surinkta į vieną knygą tik imk ir skaityk, švieskis ir kitus šviesk. Rašyk dabar, nusipirk ir pradėk skaityti! Rasi joje ir daugybę paveikslų iš Istorijos viršminėtų tautų.

Francijos Revoliucija, 40 c. Tu girdi apie revoliucijas. Kaip puola carai, karaliai ir vėl kaip žųsta žmonės vieni kitus bežudydami, tas tau neaišku, nesupranti kodėl ir kokios priežastys tame yra. Skaityk Francijos Revoliuciją. Šita knyga kaip tik išleista, kad tave supažindinti su tuo reikalu. Gražiai ir aiškiai čia suprasi kodėl žmonija kaip jurių vilnys siūbuoja, Nusipirk knygą pilna gražių paveikslų.

Žmogus Po Medžiu 50 c. Šešiosdešimtis gražių prakalbų liečiančių visokius žmogaus gyvenimo reikalus.

KITOS MUSŲ KNYGOS:

Nuskendimas Titaniko 15 c. pirma didžiausia nelaimė šių gadynių nuo kurios iki dabar vien tik pražutis tęsėsi.

Valkata, Keturių Veiksmų Drama .... 35c.
Skambančios Stygos, eilės. .... 20c.
Dainos Juokeliai net linksta keliai .... 20c.
Geležiniai Nagai, puikus aprašymas .... 35c.
Istorija Apie Amžiną žydą .... 10c.
Belaisvio Balsas, kareivio Esperantisto aprašymas karės 15c.

Pirkite šias knygas, naudokitės jom o męs rupinsimės padaryti jumi daugiaus naudingų knygų. Jeigu tau laikai geresni, turi darbą ir pinigą, tai kreipk savo gyvenimą ne keliu palaidumo, bet lavinkis ir mokinkis. Kas pirksite bent už porą dolerių knygų, męs visada pridėsime jums ką-nors dovanų. Rašykite:

"AMERIKOS LIETUVIS"
15 Millbury Street, Worcester Mass.