UNIVERSITY
JUL 5 1921

AMERIKOS LIETUVIS

LITHUANIAN AMERICAN

Published and distributed under permit (No. 672) authorized by the Act of October 6, 1917, on filed at the Post Office of Worcester, Mass. By order of the President. A. S. Burleson, Postmaster

No. 26 Vol. IX. PHONE PARK 6407. WORCESTER, MASS., 30d. Birželio (June), 1921 m. KAINA 5 CENTAI. 9 Metai

HYMAN PATARIA VILNIŲ PRISKIRT PRIE LIETUVOS, O ŽELGOWSKIUI SU SAVO ARMIJA IŠSINEŠT. S. VALST. KONSULIS LIETUVAI.

Prezidento Leguia sauvalė. Meksikos išeiviai. Dėl sutarties prieš Lietuvą. Nori paliuosuot nuo skolų. Vėl revoliucija. Rusijos komunistai Lenkijoj. Pasmerkė buvusį teisėją. Sustraikavo policistai ir gaisrininkai. Mušiai grekų su turkais. Grekija šaukiasi pagelbos. Skubinasi baigt taikos klausimą.

VILNIUS LIETUVAI.

Geneva, Šveicarijoj. Vėliausios žinios skelbia, kad Tautų Lygos posėdžiuose, pirmininkaujant Belgijos atstovui Hyman, išklausyta Lietuvos ir Lenkijos delegacijų nuomonės ir, kur pirmininkas išreiškė nuomonę, jog Vilnius turi gaut autonomiją federacijoj su Lietuva, o Lenkija privalo atšaukt Želgowskį su visa armija iš Vilniaus ir paliuosuot visą Lietuvos kraštą iki Curzono linijai. Toliasnių žinių truksta, nes galutinas tarimas dar neįvyko. Delegacijos tarp savęs tarsis ir tik nuo jų priklausys dalyko išrišimas. Patarta delegacijoms dalyką galutinai užbaigt. Ar lenkai sutiks atsižadėt Vilniaus, lyg nesinori tikėtis.

SKIRS LIETUVAI KONSULĮ.

Washington, D. C. Užrubežinių reikalų ministerija viešai paskelbė, kad Suvienytos Valstijos netrukus paskirs Lietuvai konsulį, su jo sėdyba tuomlaikinėj Lietuvos sostapilėj, Kaune. Vienok tuom patim paaiškina, kad paskyrimas Lietuvai konsulio dar nereiškia Suv. Valstijų Lietuvos pripažinimą.

PREZIDENTO SAUVALĖ.

Buenos Aires, Argentinoj. Čia pareina pro cenzurą prasiveržusios žinios iš Peru, kurios skelbia apie šios republikos prezidento Leguia sauvaliavimus. Sulyg žinių, prezidentas save pasistatė augščiau augščiausio teismo ir sauvaliauja kaip jam patinka. Jis įvedė aštrią cenzurą, konfiskavo didžiausius laikraščius ir uždarė San Marcus universitetą.

RUSIJOS KOMUNISTAI LENKIJOJ.

Warszawa, Lenkijoj. Po sutarties lenkų su rusais Rygoj, į Varšavą atvyko Rusijos komisija pasitart su Lenkijos valdžia tuluose dalykuose. Tuomi pasinaudodami komunistai paskleidė daugybę atsišaukimų, kuriais šaukiama miestų ir kaimų darbininkus susivienyt su Vokietijos darbininkais, nuverst Pilsudskio, Georgio ir Stinneso valdžią ir ant valstybių rumų iškelt "proletarišką raudoną vėliavą." Iš tos priežasties Lenkijoj kilo didelė medžioklė ant komunistų. Labai daug areštuota žmonių, ant kurių tik puolė nuožiura, be atsižvelgimo, ar kas komunistas, ar ne.

NEPRIIMA PINIGŲ.

Paris, Francuzijoj. Vokietija, mokant Francuzijai kontribuciją, ar karės lėšas, dalį ratos norėjo išmokėt Amerikos republikos auksiniais pinigais, bet Francuzija atsisakė tuos pinigus priimt ir vieton to pareikalavo mokėt Europos pinigais, arba atvežt 2,200,000 tonų akmeninių anglių, nes Amerikos auksas esąs pavogtas.

GOMPERS LAIMĖJO.

Denver, Colo. Suvažiavimas Darbo Federacijos jau pasibaigė po daugelio ginčų ir karščiavimusi. Daugiausia ginčų buvo vedama renkant prezidentą, kuomet daugelis suvažiavusių atstovų stovėjo už Gomperso ne išrinkimą. Tas vienok nieko negelbėjo ir diduma balsų Gompers vėl tapo išrinktu.

SOCIALISTŲ SKAITLIUS SUMAŽĖJO.

Detroit, Mich. Sociailstų Partijos vyriausias sekretorius Otto Bransterter paskelbė, kad Socialistų partija pastaraisiais laikais sumažėjo nariais. Prieš karę ši partija turėjo gerame stovyje narių 100,000, dabar gi turi 14,329 narius. Sakoma, kad šios partijos narių sumažėjimo priežasčia yra Rusijos komunistų denunciacijos.

DĖL SUTARTIES PRIEŠ LIETUVĄ.

Ryga, Latvijoj. Lietuvos laikraščiams skelbiant, kad tarpe Rusijos ir Lenkijos padaryta sutartis slaptai, sulyg kurios Rusija nekliudys Lenkijai, jei ši veržtųsi į Lietuvą, o Lenkija nekliudys Rusijai veržiantės į Latviją, Latvijos valdžia atkreipė į tai atydą ir pasiteiravus Lenkijos ir Rusijos atstovybėse, dabar skelbia, kad toks paskalas apie slaptas sutartis Lenkijos su Rusija, Latvijos ir Lietuvos nenaudai, neturi pamato.

MEKSIKOS IŠEIVIAI.

Phoenix, Arizona. Iš priežasties užsidarymo pietinėse valstijose vario kasyklų ir bovelnos auginimą pamainius auginimu javų, daugybė ateivių meksikonų likosi be darbo. Dabar Meksikos valdžia tuos bedarbius kviečia grįžt savo šalin, kur jiems bus suteikta darbas kasyklose ir ukėse. Todėl iš vienos tik Arizonos valstijos iškeliavo meksikonų daugiau 25,000 ateivių, kurie buvo išbėgę laike maištų.

NORI PALIUOSUOT NUO SKOLŲ.

Washington, D. C. Prezidentas Harding pasiulė kongresui ir senatui galutinai nuspręst klausimą paliuosavimo nuo skolų talkininkų, Anglijos, Francijos, Italijos, ir kitų, kurie Suvienytoms Valstijoms prasiskolino laike pasaulinės karės. Šitas talkininkų paliuosavimas nuo skolų jau pirmiau buvo kongresui pasiulyta dar Wilsonui prezidentaujant, bet tada niekas apie tai nenorėjo nė girdėt. Kokios pasekmės bus iš šito klausimo atnaujinimo, netrukus pamatysime.

TRUKŠMAS SOCIALISTŲ SUVAŽIAVIME.

Detroit, Mich. Įvyko čia socialistų suvažiavimas, kuriame kilo daug trukšmo ir labai nemandagių barnių, net visai bereikalingai. Suvažiavimas yra pasidalinęs į dvi dalis, kurių viena yra tikrųjų socialistų, kita gi taip vadinama internacionalų frakcija arba komunistai. Daugiausia trukšmo pridarė tai J. L. Engdaghl iš Chicago, statydamas komunizmą pirmiausioj vietoj, pasirodė niekeno nesuvaldomu, nėgi prie tvarkos pakviest galimu. Antras atstovas, rėksmo nesigailintis tai atstovas iš St. Louis, kurs visuomet prisirengęs prie atakavimo komunistų ir jų taktikos.

SILEZIJOJ DALYKAI TVARKOSI.

Beriln, Vokietijoj. Francuzijos, Italijos ir Anglijos kariumenėms privertus padėt ginklus lenkams ir vokiečiams, dalykai eina geryn, tvarkosi, nors lenkai ir vokiečiai tuomi ir neužganėdinti. Civiliškieji provincijos gyventojai kiek pradeda ramintis ir laukia gyvenimo pareinant į normališkas vėžes. Jeigu talkininkai nebutų paėmę tvarką į savo rankas, kruvina karė butų buvus neišvengtina. Tie patįs talkininkai privalytų paliept lenkams nusiginkluot ir išsinešt iš Lietuvos.

VĖL REVOLIUCIJA.

Veracruz, Meksikoj. Buvo jau kiek nurimę maištai Meksikoj, užėmus valdžią naujam prezidentui Obregon, dabar parėjo žinios, kad Veracruz aplinkėse vėl kilo revoliucija, kuomet čia sugrįžo ištremtasis geneorlas Castulo Perez ir su gaujomis savo šalininkų pradėjo karę prieš legailškąją kariumenę. Generolas Gudalupe išsiskubino su 1,500 kareivių suimt maištininkus.

SUSTRAIKAVO GAISRININKAI IR POLICISTAI.

Quebec, Kanadoj. Nuo pereitos subatos pusiaunakčio, miestas pasiliko be gaisrininkų ir policistų, kuomet šie išėjo į straiką, reikalaudami pakėlimo algų $1.50 į savaitę. Vietoj straikierių pašaukta batalijonas kariumenės, kuriam užimant strai kuojančiųjų vietas imta verbuot naujus policistus. Viso sustraikavo 140 policistų ir 190 gaisrininkų.

PASMERKĖ BUVUSĮ TEISĖJĄ.

Cleveland, Ohio. Pasibaigė čia jau nuo seniai einantis teismas, nagrinėjantis bylą McGanon'o, buvusio teisėju kriminališkame teisme, kaltinamo nužudyme H. C. Kagi. Po ilgų tyrinėjimų ir kelis kartus mainymui prisiekusiųjų teisėjų, galiaus teismas kaltinamąjį pripažino kaltu žmogžudystėje ir pasmerkė nuo vienų iki dešimts metų prie kalėjimo darbų valstijos kalėjime. Dabar lieka tik teismui paskirt galutiną baudą ir tuomi viskas užbaigta.

GREKAI ŠAUKIASI PAGELBOS.

Paris, Francuzijoj. Grekijos kariška ministerija kreipėsi prie Anglijos, Francuzijos ir Italijos, prašydama kariškos pagelbos prieš turkus, kurie gauna didelę pagelbą iš Rusijos komunistų, ir todėl jiems sunku prieš savo priešus atsilaikyt. Francuzija vienok stovi prieš teikimą Grekijai kariškos pagelbos, nes Grekija prisiėmė valdonu buvusį prasišalinusiu karalių Kanstantiną, kurs pradžioje pasaulinės karės buvo Francuzijai priešingu.

MUŠIAI GREKŲ SU TURKAIS.

Athenai, Grekijoj. Nicodemijos aplinkėse susirėmė grekų kariumenė su turkais, ir po kelių vilandų mušio turkai turėjo pasitraukt su dideliais sau nuostoliais, kur turkai nustojo savųjų 500 užmuštais ir 120 sužeistais; grekai nuostolių turėjo irgi nemažai, nes kovoje tapo 200 užmuštais 80 sužeistais. Taip skelbia grekų raportas, turkai apie tai nieko nesako.

MAŽINA KARIŠKAS IŠLAIDAS.

Washington, D. C. Karės sekretorius J. W. Weeks skelbia, kad jis savo administratoriavimo laiku, nuo 4 d. Kovo iki 15 d. Birželio valdžiai užčėdijo $35,531.67 ir toliaus bus dar daugiau užčėdyta, nes bus sugrąžinta daug fabrikų ir žemės jų savininkams, kuriems ikišiol buvo valdžios mokama brangios randos, visai bereikalingai. Mat senoji administracija tik Europos politiką tėmijo, o į naminius reikalus atydos visai neatkreipė.

NORI PIRKT GELEŽINKELĮ.

Juneau, Alaskoj. Lagislatura priėmė rezoliuciją, užgiriančią nupirkt Soward Peninsulla geležinkelį už 30,000 doliarių, jeigu su šiuom projektu sutiks federališka geležinkelių kompanija. Šį geležinkelį buvo savo lėšomis pradėjus tiest Wild Goose Mining Co., kuomet čia atidaryta auksė kasyklos, bet nutiesus 30 mylių, daugiau netiesta ir taip tas trumpas geležinkelis stovi be naudos.

PRILEIDO PRIE PILIETYSTĖS 77 M. SENELĘ.

Boston, Mass. Vietinis teismas prileido prie pilietystės 77 metų senelę, Cahill, airę, kuri rekorduose pažymima kaipo seniausia ypata, priėmusi pilietystę. Nauja pilietė apreiškė teisėjui, kad dabar galės laimingai numirt, bile likosi šios šalies piliete.

ALAUS ŠALININKAI PRALOŠĖ.

Washington, D. C. Pasibaigė svarstymai biliaus, kuriuom buvo reikalauta pripažint alų vaistu ir leist jį aptiekose pardavinėt sulyg daktarų recepto, kaipo vaistą. Balsuojant bilius atmesta 250 balsų prieš 93.

SKUBINA UŽBAIGT TAIKOS KLAUSIMĄ.

Washington, D. C. Kongresas ir senatas skubina užbaigt klausimą taikos su Vokietija ir Austro-Vengrija. H. C. Lodge, senatorius iš Massachusetts valstijos, išsireiškė, kad senate didelių pasipriešinimų nebus, išimant vieną-kitą permainą paragrafuose, kadangi visi skubinai šį dalyką užbaigt pirmiau negu bus išsiskirstyta vakacijoms, prieš 4 d. Liepos.

LEDO PARDAVĖJAI PRIEŠ TEISMĄ.

Indianopolis, Ind. Valstijos prokuroras U. S. Lash uždraudė pardavinėjimą ledo trims ledaunėms ir dviem agentam, patraukdamas juos teisman už plėšimą nuo miesto gyventojų didelių kainų už pardavinėjimą jiems ledą, imant po 60c. už 100 svarų, kuomet kitur 100 svarų parduodama po 35c.

DIDELĖ AUDRA SU LEDAIS.

E. Brukfield, Mass. Pereitame panedėlyje visoj aplinkėje siautė didelė audra su ledais, kuri sunaikino daug daržovių ir javų. Ant žemės gulėjo ledai keturių colių storumo. Puldami išdaužė langus, išmušė augalus ir net jaunus gyvulius primušė. Tokių audrų su taip dideliais ledais ir perkunijomis, žmonės neatsimena.

ŠAUKIA KOVON PRIEŠ PROHIBICIJA.

Atlantic City, N.Y. Dr. W. Fritz iš Philadelphijos susušaukė daktarų suvažiavimą, kuriame kviečia visus suvažiavime dalyvaujančius, stot kovon prieš prohibiciją ir reikalaut valdžios, kad prohibicija butų panaikinta, kadangi ji žmonėms neša daug daugiau blėdies ir nuostolių, negu kad butų leista naudot svaiginanti gėrimai liuosai.

MUŠIAI JAPONŲ SU BOLŠEVIKAIS.

Tokio. Japonijoj. Nikolajevsko apygardoj susirėmė japonų kariumenė su bolševikais, kur japonai buvo atakuotojų pozicijoj. Bolševikai užėmė Okocko miestą prie šiaurės jurių. Antibolšivikų kariumenė pasitraukė kaimų link. Kokios pasekmės buvo japonų atakuose, žinios nutyli.

NUPIGINS MĖSĄ, NES NIEKAS NEPERKA.

Chicago, Ill. Mėsos gaminimo kompanija Armour & Co., paskelbė, kad dėlei šilto oro mėsos pramonė beveik visai sustojo, nes viena, šilumose žmonės mėsos labai mažai valgo, o antra, gabenant mėsą į tolimas vietas, ji greitai genda ir tokiu budu veik pusė mėsos eina perniek. Dėl šitų priežasčių mėsa bus nupiginta penkiais centais ant svaro.

ŠAUKIA JAPONIJĄ PRIE NUSIGINKLAVIMO.

Tokio, Japonijoj. Japonijos spauda ir žymesni politikai pradėjo varyt agitaciją, nurodydami bereikalingumą Japonijos ginklavimosi ir didinime kariškų spėkų. Patariama greičiau suminkštint prietikius su Anglija ir Suvienytomis Valstijomis, nes šnairavimas į tas šalis, koks ikišiol yra, kompromituoja Japoniją Europos akise. Patariama valdžiai nusiginkluot iki žemiausio laipsnio, paliekant kariumenės tik apsigynimo reikalams.

GAL PASIBAIGS ANGLIA KASIŲ STRAIKAS.

London, Anglijoj. Anglijos angliakasių straikas galbut pasibaigs, nes nuo 1 dienos Balandžio straikavusieji angliakasiai sutarė grįžt prie darbo, jei užbaigimui valdžia duos piniginę paramą, pagerinimui darbo įrankių, darbininkų apsaugai prie darbo ir panašiems reikalams, kas reikalauja 10 milijonų svarų sterlingų. Priemeras George pataria valdžiai asignuot reikalingą sumą pinigų, bile tik straikas kaip nors pasibaigtų, nes šis straikas jau galutinai šalį suparalyžiavo.

SKAITYKYTE IR PLATINKITE "AM. LIETUVĮ."

Žinios iš Lietuvos

Kaunas. Per sekmines Kauną aplankė per 100 svečių, susidedančių iš Mažosios Lietuvos gyventojų. Tikslas to apsilankymo susipažint su Didžiosios Lietuvos lietuviais. Svečiams priimt buvo suorganizuotas tam tikras Komitetas, kurio atstovai draug su dideliu buriu kauniečiu sutiko Kauno stotyj. Išlipus iš vagonų svečiams, nešiniems dviem didelėm tautinėm vėliavom, į juos prabilo Komiteto vardu d-ras Sližys, pabrėždamas troškimą Didžios Lietuvos, kad nukritus vokiečių šimtmečių jungui ir francuzų okupacijai, Mažosios Lietuvos gyventojai nelankytų Kauną kaipo svečiai, bet kaipo lygus šeimininkai.

Pirmą dieną sekminių svečiams buvo parodyta kariumenės paroda, ir karės muzėjus, surengtas koncertas ir pietus. Pietuose dalyvavo daugelis žymesnių Lietuvos vyriausybės atstovų. Iš visų kalbų ir sveikinimų aiškėjo bendras troškimas kuo greičiausia sueiti į bendrą politinį ir ekonominį gyvenimą po bendrosios Tėvynės Lietuvos vėliava. Antrą dieną sekminių svečiai aplankė Meno parodą, musų oro laivyną, žiurėjo sporto rungtynių Karo mokyklos aikštėje. Vakare buvo "Metrapolio" viešbuty šokių vakarėlis.

Gegužio 17 d., 6 val rytą, svečiai, lydimi gausingo burio kauniečių, orkestrui griežiant, apleido musų laikinąją sostinę, gaivindami viltį kad veikiai musų sostinė taps jųjų valstybinio gyvenimo centru.

Gegužės 9 dieną Kaune įvyko garinių ariamųjų mašinų traktorių bandymai, kuriuos suruošė Amerikos Lietuvių Prekybos Bendrovė. Į bandymų vietą buvo suplaukę daug žmonių. Buvo atsilankę ir ministeriai, ir generolai ir kiti aukštesni valdininkai. Darė rungtynes dviejų firmų traktoriai: amerikiečių "Fordson" ir vokiečių "Benz."

"Fordson"—nedidelė mašinėlė, turi dvi žagres, žibalu varomas. "Benz"—žymiai didesnė mašina, keturiomis žagrėmis, benzinu varomas. "Fordsonas" pirmas pabaigė lauką arti, tokiu budu laimėjo rungtynes. "Fordsonas," kaipo nedidelis ir lengvesnis traktorius, žibalu varomas, daugiau tiktų ukininkams, o "Benz" dideliems ukiams.

Sukako 10 metų, kai mirė vienas galingųjų Lietuvos menininkų M. K. Čiurlionis. Dygus, erškėčiuotas buvo jo trumpas gyvenimas. Tačiau dvasios galybė apgalėjo viską ir vėlionis, budamas sunus neturtingo vargonininko, kurs jam vos galėjo pradedamąjį mokslą suteikti, šiandie tapo žinomas ne tik Lietuvoje, bet ir plačiajame pasaulyje, kaipo nepaprastas muzikas ir užburto, paslaptingo pasaulio vaizduotojas.

M. K. Čiurlionies sukaktuvėms paminėti Meno Kurėjų D-ja surengė M. K. Čiurlionies paveikslų parodą ir koncertą, kuriame buvo atliekama vėlionies muzikos kuriniai.

Kauno komendanturos Karo Lauko Teismo nusprendimu Panevėžyje, už dalyvavimą slaptoje organizacijoje, kurios tikslas buvo nuversti esamą Valstybės valdžią, organizavimą Utėnoje ginkluotų kuopų rusų bolševikų pinigais, 5 asmens tapo sušaudyti; keliolika gavo po keletą metų sunkiųjų darbų kalėjimo ir 23 išteisinti.

Amerikos Lietuvių Prekybos Bendrovė jau metai darbuojasi Lietuvoje. Gegužio 18 dieną metinėms sukaktuvėms paminėti toji Bendrovė iškėlė iškilmingus pietus, į kuriuos buvo sukviesta daug svečių. Bendrovės pirmininkas J. Romanas supažindino svečius su Bendrovės uždaviniais Lietuvoje. Pereitais darbo metais Bendrovė padariusi 179 milijonų auksinų apyvartą. Bendrovė duodanti pelno daug mažiau Lietuvoje, negu Amerikoje, bet visgi veikimas platinamas Lietuvoje, kad padėti Lietuvos prekybą ir pramonę išvystyti.

Pavasarinė Lietuvių Meno Kurėjų Draugijos Meno Paroda jau baigės gegužės 18 d. Dabar kilus butinam reikaliu, nuo gegužės 21 d. iki birželio 6 d. atidaryta beveik nauja paroda, kadangi šioje pratęstoje parodoje pavasarinės parodos pasiliko tik maža dalis: dauguma išstatytų paveikslų, ypač geriausių, yra Meno Rumų savastis. Atskirus kambarius užima **A. Varno** ir **A. Žmuidzinavičiaus** paveikslai, kurie rodo aiškią šių dailininkų karekteristiką. Visa salė pavesta **M. K. Čiurlionies** paveikslams. Be šių dailininkų parodoje dalyvauja **A. Galdikas, K. Šklerius, K. Šimonis, P. Kalpokas, J. Messenbliumas, V. Didžiokas, M. Titelbachytė, Petrėnas, V. Jomantas** ir **Pautienius.**

Paroda (Maironio g. Nr. 3) atidaryta kasdien nuo 10 v. ryto ligi 8 v. v. Įėjimas 10 auks. Kareiviams ir moksleiviams 3 auks. Ekskursijos leidžiamos taip pat pigiomis kainomis.

Šių metų gegužio mėn. 25—28 dienomis, Kaune įvyks Pabaltjurio valstybių laikraštininkų pasitarimas, kuriame dalyvaus lietuvių, latvių ir estų laikraštininkai. Į pasitarimą atvyksią 10 latvių ir 10 estų.

Gegužio 29 d. (per Devintines) Ministeris Pirmininkas p. Grinius, L. e. Finansų ministerio pareigas einantis p. Dobkevičius ir Vidaus Reikalų ministeris Skipitis vyks į Raseinius, kur darys pranešimų visuomenei apie Lietuvos politinę ir ekonominę padėtį. Be to, jie išklausys vietos žmonių pasikundimų.

Krakės (Kėdainių apskr.). Sulaukėme naujo vyresniojo milicijanto, kuris pakeitė senąjį. Ir kas gi?... Gi atvykęs naujai svetimas nepažįstamas milicijantas lyg kad uoslę gerą turėtų — ieško bravorėlių ir... daugel jų randa. Kodel jie pirma nebuvo rasti, nors daugelis jų buvo plačiai žmonėms, o galima spėti, kad ir milicijai buvo žinomi.

Sako, kad tai buvęs "draugiškas sugyvenimas su milicija," o šis, nesidraugaująs pakol kas.

—Ui, koks jis nedoras, tas tas viršininkas—aimanuoja žydeliai.

—Kad ir nesidraugautų—reiškia daugel nuomonių,—šie bravorėliai be saiko tvirkina visus, ypatingai jaunimą.

Kadaprieš karą, matydavai girtus, tik vyrus, dabar gi ir moters bei merginos naudojas "pilietiškomis teisėmis." Geria, dargi pašiepdamos vyrus. "Girdi, gėdą turėtumėt, silpnesniais pasirodyt už mus, kad jau mes tiek išgeriam, tai jums dar daugiau reikia."

O musų valsčiuj bravorėlių, dar ant pirštų nesuskaitytum... **Šaulys-Atsilikėlis.**

Pašvitinys. 1921 m. balandžio 9 d. 6 val. vakarą atėję 8 ginkluoti plėšikai pas p. Liromą, gyvenantį Pašvitinio valsčiuje Niurų vienkiemyje, atėmė pinigus apie 16,000 auks. ir brangių daiktų vertės apie 16,000 auks. P. Liromas labai buvo kankintas plėšikais; 3 kartus buvo pakorę, muštas su pagaliais, be jokio pasigailėjimo. Primušę lig negyvai išėjo apie 9 val. vakarą. Vienas iš plėšikų buvo milicijanto uniformoj. Tie patys plėšikai apie 10—11 valandą vakarą, tą pačią naktį atėjo į Palaniškių kaimą, vienkiemyje, pas p. Rudį. Rudžiui neįsileidus į vidų, buvo apšaudyta durys, langai, nes troba muro, per sieną negalėjo įveikti. Rudžiui nuostolių nepadaryt, išskyrus išdaužytus languš.

Tie patys plėšikai nuėjo į Triškonių kaimą Linkavos valsčiuje, labai primušo ir nuginklavo Linkavos burio du šauliu; Triškonuose atvykę plėšikai atėjo pas Kubilicką ir pradėjo sakytis, kad jie esą Pašvitiniečiai šauliai, prašydami, kad jiems padėtų kur tai eiti plėšikų ieškoti. Šaulio Kobilicko sesuo patikėjo ir įsileido į vidų. Šaulio Kobilicko nebuvo namuose. Plėšikai paėmę Kobilicko seserį nuėjo pas Baumaną. Tokiu budu tai ir liko apgauti šauliai. Mušdami šaulius sakė: "mes einame žmonėms gerą darydami, žmones lygindami, o jus plėšikams padedat mus ieškot." Mat, minėtus Triškonių šaulius mes buvome vieną kartą paėmę prie kratos, darytos Triškonių kaime, su tikslu ieškojimo tų pačių plėšikų. Triškonių šauliai pripažino tarpe plėšikų **"Račių,"** išbėgusį iš Šiaulių kalėjimo. Plėšikai iš Triškonių išėjo 3 val. rytą 10 d. IV. "Trimitas."

Gudžiunai. Yra toks Dievo užmirštas tamsokas kampelis, Gudžiunų valsčiumi (Kedainių ap.) vadinamas. Čia sėdi tamsuolių karalaitis, valsč. raštininkas, o sykiu ir Apskr. Tarybos pirmininkas Sudikas. Kiti pasakoja, kad jis kartais esti blaivus, bet tai dar nepatikrinta. Tačiaus tikrai yra žinoma, kad jis visą valsčių taip suka, kaip jam patinka. Mat, nuolat atsiranda, kas tepa. Betgi jis ir stengiasi savo žmonėms geru atsilyginti, kuo tik galėdamas. Štai pavyzdžiui, kada buvo savivaldybių rinkimai, jis buvo itin geras, bežemiams dalino žemes, dvarus, išanksto klausdamas, kam kuris žemės gabalėlis labiau patinka, o vienam sodžiui tai tiesiog davė miško gabalą ir šiaip pripasakojo, pasižadėjo didžiausius įvairių gėrybių veži mus: visur, girdi, nueisiąs, viską padarysiąs, nes turįs pažįstamų, galingų žmonių, kurie jo klausą. Žmoneliai už tai jam atsilygino: išrinko jį apskrities valdybon, tik gaila, kad miškai, dvarai ir kitos svetimos žemės tų žmonėlių savo šeimininkais neišrinko, bet nuėjo jiems pro šalį. Mat, kaip toj patarlėj: pažadėsi—patiešysi, neduosi—negriešysi. Taip ir Sudikas: pažadėjo—žmonės padžiugino, o kai tie žmonės paskui užsipuolė, kam jis juos prigavo, tai teisinosi, girdi, nieko nekaltas esąs, kad nepavyko.

Žinoma, kad jis nieko nekaltas, kad atsiranda tiek daug kvailių, kurie nenumano, kad girtuoklio niekur niekas nepriima, su juo nesiskaito, nesikalba, ir kad tas, kuris daug žada, visuomet daug ir meluoja. Taip ir Sudikas — melavo, kaip šuva mėnesienoj, kad tik jį Apskričio Tarybon išrinktų, o kai išrinko, tai dabar visokių šunybių žmonėms daro, juos išnaudoja, silpnesniuosius skaudžia ir... toliau meluoja. **P. Ruseckas.**

Užpaliai (Utenos apskr.). Vasario 2 dieną Švietimo Komisijos rupesniu buvo surengtas vakaras. Vaidino "Naujas kelias" ir "Dėdė atvažiavo." Vaidinimo metu publika labai ramiai laikėsi, viskas atlikta be trukšmo, nebuvo matyt nė vieno girto.

Pastebiamas žmonių noras, kad vakarai dažniau butų rengiami. Musų kampelyje yra daug darbštaus jaunimo ir visi dega norų darbuotis visuomenės labui, bet gaila, kad nėra tinkamos organizacijos, kuri galėtų visus jaunimo norus patenkinti. **Smelkalnis.**

Lieponių apylinkė (Trakų apskr.). Praeitą rudenį vykstant kovoms tarp lietuvių ir lenkų musų apylinkė buvo labai nuteriota. Legioninkai be pasigailėjimo iš žmonių plėšė gyvulius, grudus, drabužius. Kovoms sustojus, manėme galėsią ramiai gyventi, bet apsivylėme. Netrukus lenkų kareiviai buvę užpuolę Tiltų kaimą. Iš vieno ukininko viską išplėšė ir taip jį sumušė, kad jisai vos gyvas beliko. Pas ukininką Vilkiškių rado ant stalo lietuvišką laikraštį. Už tai jį ir sunų suėmė ir kažinkur išvarė. Jų dar ir šiandien nėra.

Jau tik iš to galima suprasti, kaip mums sunku gyventi lenkų pafrontėje.

Laisvamanis.

Tarp Paryžiaus ir Londono lakstančiuose orlaiviuose, skirtiems pasažierių važiojimui, rengiama įtaisyt spaustuves leidimui kasdieniškščių, kad keliaujanti pasažierai turėtų ką pasiskaityt. Iš Paryžiaus lekiant laikraščiai bus leidžiami francužų kalboj, o lekiant iš Londono, laikraščiai bus spausdinami angliškoj kalboj. Apart pasažierų, laikraščio pundeliai bus dar numetami agentams Boulogne, Rouene, Amiense ir kituose miestuose, kur rasis skaitytojų. Žinias laikraščiai rinks vien bevieliniu telegrafu.

Geologai, tyrinėdami žemės turtus patyrė, kad naftos žmonių naudojimui užteks dar per šimtą metų, nes žemėje yra jos dar dešimts tukstančių milijonų bačkų, tad sunaudojant kas metai po šešis šimtus milijonų bačkų, turi jos užtekt šimtui metų. Turtingiausi naftos šaltiniai yra Suvienytose Valstijose, kur jos gaunama šešias dešimts antras nuošimtis.

Vagis, sugadindami geležines pingų šėpas ir vagianti iš jų pinigus, policijos budavo sugaunami su pagelba vagių pirštų ženklų, nes toki vagis buvę kalėjimuose, išleidžiant juos iš ten turėjo palikt atspaudę savo pirštų ženklus, paskui jie prie savo darbų, kur rankomis prisiimdavo, irgi tokius ženklus palikdavo, tad policija nufotografavus tuos ženklus, sulygindama su kalėjimuose atspaustai vagių pirštų ženklais, greit juos susekdavo. Dabar vienok vagis išgudrėjo, nes papildydami vagystę, užsimauja pirštines ir tada jų pirštai nesutinka su kalėjimuose atspaustais jų pirštų ženklais.

Šilininkai (Vilkaviškio par., Ežerėnų apskr.). Čia įvyko šioks atsitikimas. Palivarke gyvenantieji Leipai nutarė nuo visų vargų—rupesnių pasilsėti. Ukiui vesti sumanė pasiieškoti auklėtinio. Atsirado daug tokių. Leipai išsirinko patį gražųjį iš jų ir daugiau svieto perėjusį (jisai Vokietijoj gyvenęs). Aprašė jam visą turtą, surado pačią su dideliu kraičiu ir prašė ir prašė ateiti juos ir jų ukį valdyti. Nepatiko jam arklys, pardavė jį ir žadėjo kitą pirkti. Tą patį padarė su karve, vežimu ir kitais daiktais. Galų gale ir pats išėjo arklio ieškoti ir jau visi metai kaip ne grįžta.

Ieškantiems auklėtinių patarčiau ne į jų gražumą žiurėti, bet gerai sužinoti apie jų dorumą.

Induvidas.

Gasčiunai (Šiaulių apsk.). Vietos valsč. sąjungos rupesniu kovo 20 d. čia buvo surengta paskaita. Mokytojas J. J—tis vaizdžiai ir gyvai išrodinėjo, kiek žalos ir nelaimių pridaro vartojimas degtinės, alaus, tabako ir kitų svaigalų. Nurodė ir budus, kuriais reikia nuo šių svaigalų vartojimo gelbėtis.

Neprošalį butų, kad ir kitur panašiai paskaitas rengtų. Gal kiek sumažėtų taip išsiplatinęs svaigalų vartojimas ir žmonės griebtųsi laikraščių skaitymo. **M—jus.**

ĮVAIRIOS ŽINIOS.

—Tarp Anglijos ir Francijos kilo daug ginčų dėlei paleisto paskalo, buk Anglija propanuoja Emir Feisul Mezopotamijos ir Bagdado karalium.

—Suvienytos Valstijos atšaukė iš Anglijos admirolą Sims, kurs parkeliauja pasiteisint iš savo kalbos, kurioj įžeidė Suvienytas Valstijas.

—Albanija pradėjo užimt Grekijos kolonijas Hellenic, Epirus Chinmariotes provincijose. Grekija Albanijai pasiuntė aštrų protestą.

—Tarp Italijos ir Jugoslavijos ginčai už Sebenico ir kitus du miestus pasibaigė. Miestus Italija pavedė Jugoslavijai.

—New Yorke tukstančiai žmonių, pirmiaus dirbusių prie miesto darbų, kurie šiądien neturi darbo, prieglaudos nė skatiko.

— Prohibicijos agentai Washingtone, spiria kongresą, kad šis užgirtų aštresnius įstatymus suvaldymui nelegališkų degtynės varyklų.

—Iš New Yorko iškeliavo Columbia universiteto profesorius Butler, kurs keliauja į Rheims, idant ten vietiniam knygynui įteikt dovanomis 3,000,000 frankų, kurias jis surinko nuo S. V. mokyklas lankančių mokinių.

—Glen Cove — Long Island įvyko moterių suvažiavimas, kuriame užgirta rezoliucija, reikalaujama visų šalių nusiginklavimo. Rezoliuciojs kopija bus įteikta prezidentui Harding.

—Iš priežasties Anglijos angliakasių straiko, iš Suv. Valstijų Anglijon išgabenta anglių 1,200,000 tonų per tris tik mėnesius, arba daugiau negu per pereitus visus metus.

—Kansas valstijoj truksta darbininkų prie kviečių kirtimo. Sulyg valstijos darbų biuro, truksta ten 30,000 darbininkų.

— New Haven, Conn. miestas leido nubalsuot naują čarterį, kurs balsuotojų tapo atmestas. Už priėmimą jo balsavo 7,909, gi už atmetimą 18,717.

—Anglijoj, mieste Clydebank užsidarė siuvimo mašinų fabrikas Singer. 10,000 darbininkų neteko darbo. Fabrikas užsidarė ne aprubežiuotam laikui.

— Bostono laikraščių spaustuvių darbininkai, straikavę vieną dieną ,sugrįžo prie darbo ant tų pačių išlygų.

— Manchesteryj (Anglijoj) pasibaigė audėjų straikas. 266 prieš 227 balsais sutarta priimt siulomas išlygas.

—Anglijos angliakasiai diduma balsų atmetė valdžios ir kasyklų savininkų siulomas jiems išlygas.

—Airijos sinfeineriai Londone varė nelemtą darbą. Jie degino geležinkelių signalų budeles ir daužė sargus. Daug jų areštuota.

— Grekų organizacija "League of Friends of Greece in America" pasiuntė laišką užrubežinių reikalų ministeriui Hughe, tikrinant, kad Grekijos karalius Konstantinas bus prašalintas ir jo vietą užims Venizelos.

—Jugoslavija priėmė naują konstituciją, sulyg kurios šalis liksis monarkiška karaštinės bus uždarytos. lavams, serbams, kroatams karalium priimama Petr Karageorgowicz.

—Massachusetts valstija atmainė planą organizavim raitosios policijos ir ta bu organizuojama be gyvento balsavimo.

—Anglijos karalius Jurgis V atidarė Airijoj, Ulsterio provincijoj parlament kuriame atstovais yra airi protestonai; Ulsterio pr vincija naudojasi autonomi ja, gi katalikiškoji Airija li kasi ir toliau Anglijos gl boj, be savivaldos.

—Suvienytų Valstijų pr zidentas Harding paskyr pusę subatos kaipo šven visiems darbininkams, di bantiems valdiškose raštin se. Subatoj nuo piet vis raštinės bus uždarytos.

—Suvienytų Valstijų pa to departamente priim Longworth pasiulymas p kelt mokesčius už laikraščiuntinėjimą. Mokesčiai b pakelta nuo 1 d. Liepos.

—Anglijoj, nupuolė orlaiviu ir užsimušė sma kiausis orlaivininkas, ku pasaulinės karės metu bu gavęs Viktorijos kryžių sunaikinimo 60 vokiškų laivių ir 28 balonų, leitena tas Proctor.

—Anglija, Francuzija Italija bandys sutaikyt Gr kiją su Turkija ir neprile karės išsiplėtojimui Mažo Azijoj.

—Cleveland'e, Ohio, tr kaliniai, apsimaskavę ir a siginklavę revolveriais, puolė sargus, juos nuginkl vo ir surišę juos, pabėgo.

—Buenos Aires, Argen noj, pradėjo siaust influe za. Visos mokyklos ir pu liškos vietos tapo uždary mis.

—Lenkų neprigulming jų katalikų suvažiavime, sibuvusiame Scranton, P nutarta panaikint kuni celibatą, kas kunigams džia vest pačias.

—San Francisco mies areštuota trįs rusai už sk dimą bolševikiškos pro gandos. Gal but bus visi t deportuoti Rusijon.

American Federation Labor suvažiavimas Denv Colo., atmetė pasiuly konstitucijos paragrafo, p leidžiančio šion organiza jon nariais moteris, lygion tiesomis su vyrais.

—Miesto viršininkas W liva, Zion City, Ill., išlei uždraudimą moterims dėv trumpus drabužius ir dek tas. Už neklausymą kie viena bus areštuota ir p siųsta prie kelių taisy darbų.

AMERIKOS LIETUVIS

The Lithuanian Weekly
Published Every Thursday
at Worcester, Mass.

Subscription Rates:
In United States $2.50
To Foreign Countries $3.00
Advertising rates on application.
M. Paltanavičia, Publisher,
15 Millbury st., Worcester, Mass.

Savaitinis laikraštis
"AMERIKOS LIETUVIS,"
Leidžiamas kas ketvergas.

Prenumeratos kaina:
Suv. Valstijose metams $2.50
" " 6 mėnes. $1.25
Kitose viešpatystėse metams .. $3.00
" " 6 mėnes. .. $1.50
Pavienis numeris ..... 5 centai.

Prenumerata turi buti apmokama iš viršaus. Prenumeratos metas skaitosi nuo dienos užsirašymo.

Pinigus geriausia siųsti Pašto Money Orderiu, adresuojant:
"AMERIKOS LIETUVIS,"
15 Millbury st., Worcester, Mass.

Entered as Second-Class matter September 29, 1914, at the Post Office at Worcester, Massachusetts, under the Act. of March3, 1879.

APŽVALGA

Neprigulmybės diena. Ateinančiame panedėlyje visose Suvienytose Valstijose, išimant S. Dakota, Kentucky, Kansas, Arizona ir S. Caralina valstijas, bus švenčiama didelė šventė kaipo Neprigulmybės diena, paminėjimui anos dienos 1776 metuose, 4 d. Liepos, kada kongresas, susirinkęs Philadelphijoj, priėmė ir paskelbė rezoliuciją, paskelbiant šią šalį neprigulminga republika. Tos rezoliucijos patvirtinimui pasirašė valstijų atstovai: J. Adams, S. Adams, J. Bartlet, C. Braxton, C. Carroll, S. Chase, C. Abraham, G. Clymer, W. Ellery, W. Floyd, B. Franklin, E. Gerry, B. Gwinnet, L. Hall, J. Hancock, B. Harrison, J. Hart, J. Hewes, T. Heyward, W. Hooper, S. Hopkens, F. Hopkinson, S. Huntington, T. Jefferson, H. R. Lee, F. L. Lee, F. Lewis, P. Livingston, T. Lynch, T. McKean, A. Middleton, L. Morris, R. Morris, J. Morton, T. Nelson, W. Paca, R. T. Paine, J. Penn, G. Read, C. Rodney, G. Ross, B. Rush, E. Rutlege, R. Sherman, J. Smith, R. Stockton, T. Stonę, G. Taylor, M. Thorton, G. Walton, W. Whipple, W. Williams, J. Wilson, J. Whiterspoon, O. Welco, ir G. White.

Atminimui tos dienos, kaipo pradžios Suvienytų Valstijų neprigulmybės, kasmetai yra švenčiama 4 d. Liepos. Tai yra didžiausia šventė, didžiausia ir svarbiausia diena, kokią istorija gali suteikt šaliai. Kaipo tokia, ši diena privalo but gerbiama kiekvieno šalies gyventojo, be atsižvelgimo kokios tautos ir kokios frakcijos nariu jis butų. Tad ir lietuviai, gyvenanti šioje šalyje, privalo atmint šitos dienos svarbą ir garbę, ir ją tinkamai sunaudot, nes ši diena tikrai pagerbimo verta, kaipo diena pasiliuosavimo iš svetimųjų globos.

—o—

Lietuvos atstovo tikslas. Sulyg "Vienybės" paduodamos žinios, naujas Lietuvos atstovas, guodojamas Čarneckis, žada imtis prie išnaikinimo taip vadinamų partyviškų ir politiškų nesutikimų tarp čia gyvenančių lietuvių, idant tuomi suvienijus visus politiškame darbe Lietuvos rėmimui. Atstovas mano su tokiu tikslu kreiptis į laikraščius, kad padėtų jam šiame darbe. Mano laikas nuo laiko sušaukt tam tikrus suvažiavimus asiskirsčiusių partijėlių vadų, žymesnių veikėjų ir, turbut, laikraštininkų suvažiavimus, tad tokiuose suvažiavimuose bus tariamasi sušvelnyt prietikius ir "nusiginkluot," sušvelninant prietikius vienų partijų su kitomis ir liautis barniuose, skaldymuose ir skirstymuose, vieton to vienyjant savo spėkas ir bendrai veikiant savo ir savo tėvynės labui.

Naujojo Lietuvos atstovo noras yra sveikas, brangus ir pagyrimo visuomet vertas, bet tikslą jis ne atsieks, tą iš anksto galima užtikrint. Visuomeniškasias peštynes ir partyviškuosius užsivarinėjimus norėta sumažint ir sušvelnyt daug kartų pirmiau, bet iš to niekas ne išėjo. Nesinorėtų tikėt, kad ir dabar kas išeitų, kuomet kiekviena partija, kiekviena frakcija tik sau tiesas pripažįsta ir tik kitų klaidas mato. Kiekvienas veikėjas (jei taip galima išsitart) šią dien skaitosi neklaidingu, ir kitam jo klaidas skelbiant, jis netyli ir stengiasi šiurkščiai atsimokėt. Šitos metodos laikosi visi, neskiriant vieną nuo kito ir nežiurint, kokiai partijai ar klikai jie priklauso, tik su tuom skirtumu, kad vieni "veikia" švelniau, kiti šiurkščiau, dar kiti tiesiog bjauriai Visus tokius veikėjus išauklėjo nekurie laikraščiai, kurie turėtų juos ir aptašyt, bet dėja, ar jie panorės, sugebės ir pajiegs tai atlikti, kad ir prie geriausių nroų. Gal but ne.

Permatančių šituos blogumus buvo pirmiau ir šiądien jų yra nemažai, Bene 1919 metuose buvo net laikraštininkų suvažiavimai šaukiami pasitarimui kaip laikraščiams išsigelbėt iš tos balos, kurion juos nuvedė jų korespondentai, kad apsivalius nuo nešvarių koliojimųsi ir nemandagių išsireiškimų. Suvažiavimuose nors tartasi visiems lygiai laikytis, bet lyg ko pribijant. Po pirmam suvažiavimui tuli laikraščiai tuojau pasakė atvirai, kad jie nesilaikys suvažiavimo nutarimų ir eis savo keliais, kaip ėjo. Vėliasniuose suvažiavimuose apie laikraštinę etiką daug mažiau buvo kalbama negu pramonės reikalus, nes tuose suvažiavimuose ėmė dalyvaut ne laikraštininkai, tik šiaip "biznieriai." Pav., "Lietuvą" atstovavo lietuviškai mokantis lenkas. J. Hertmanowicz, kurs Ališausko pramonėj tik namų pardavimo skyrių vedė, prie laikraštininkystės neturėdamas jokių pretensijų. Ant galo numota ranka ant tų suvažiavimų ir vėl imta eit savais keliais. Taip tai buvo, kada frakcijos buvo dar beveik nežinomos. Šiądien frakcijos yra jau su šakomis ir šaknimis. Ar geri norai jas suvaldys, labai abejotina.

—o—

J. Vileišis iškeliavo. Jonas Vileišis, buvęs Lietuvos atstovu Suvienytose Valstijose, nuo 15 d. Birželio perdavęs savo atstovybę naujai Lietuvos valdžios atsiųstam atstovui Čarneckiui , 25 d. Birželio,kaipo paprastas Lietuvos pilietis, laivu "Rotterdam" iškeliavo į Lietuvą. Jam rengiantės iškeliaut, Bostono ir New Yorko lietuviai surengė tam tikrus vakarėlius jo išleistuvėms, kur gražiai jį priėmę, padėkavojo už jo nuveiktus Lietuvos naudai darbus, suteikę dovanas, atsisveikino ir palydėjo jį kelionėn.

Jonas Vileišis yra iš prakilnios lietuvių giminės. Suvienytose Valstijose, kaipo Lietuvos atstovas jis prabuvo daugiau negu pusantrų metų, kur praskynė pirmuosius takus politiškose sferose ir tuomi atliko daug politiškojo darbo Lietuvos reikaluose. Pirmiaus lietuviai siųsdavo savo delegacijas pas augštuosius šios šalies valdininkus Washingtone, kas buvo labai neparanku ir tankiai su mažomis pasekmėmis, arba ir visai be pasekmių, nes dėl stokos gabių politikų ir įtekmingų žmonių lietuvių tarpe, nevisada pasisekė prieit prie augštųjų valdininkų, o kartais net ir priėjus, nenusisekdavo dalykus aiškiai perstatyt. Apart to dar tankiai pas valdininkus lankydavosi delegacijos tik nuo atskirų frakcijų, kurių vardu tos delegacijos prašydavo šio ar to. Toks atskirų frakcijų ir organizacijų "landžiojimas" vienų paskui kitas, daug užkenkė, nes valdininkai matydami lietuvių nesusitarimą ir minty se pakrikimą, ne labai kreipė atydą į Lietuvos reikalus ir todėl visos lietuvių rezoliucijos, peticijos ir kitoki žygiai, buvo užmetami.

Įsikurus Lietuvos atstovybei ir atvykus J. Vileišiui, dalykai tapo sutvarkinti. Nereikėjo lietuviams važinėt į Washingtoną ir ten savo dalykus perstatyt, nes tą viską atliko atstovybė. Jis taktiškai baigdamas savo veikimą, sušaukė lietuvių suvažiavimą paskutinėse dienose Gegužio ir suvažiavusiems atstovams išdavė atskaitą iš savo veikimo ir parodė kiek jo veikimas atgabeno naisių. Jis mokėjo sunaudot ir anais metais surinktuosius lietuvių parašus (kuriuos manyta nuėjus pernick), pridedant prie peticijos, kuri buvo įteikta prezidentui Harding.

Kaip kieno manyta, kad J. Vileišį atsaukė Lietuvos valdžia, pasinaudama klerikalams, nes Vileišis buvo ne klerikalų partijos žmogus. Bet iš pačios Vileišio žodžių pasiordo, kad jis pats atsisakė, resignavo.

—o—

Tautų Lyga Genevoj. Genevoj, Šveicarijoj prasidėjo posėdžiai Tautų Lygos, kur vėl pakelta klausimas lietuvių-lenkų reikalų kaslink Vilniaus. Dar kartą išklausyta viena ir kita pusė, tai yra lietuvių ir lenkų delegacijos ir pasakyta, kad bus daryta vis kas kas galima, kad abidvi puses privedus prie susitarimo. Bet iš lenkų pusės pirmiausia pasirodė nenoras taikytis, nes jie vėl pareikalavo, kad butų leista dalyvaut delegacijai ir "vidurinės Lietuvos," gi lietuvių delegacija su tuom nesutinka.

Kiek žinių ikišiol gauta apie tas lietuvių-lenkų tarybas, rodosi, kad Lyga žada vieną ir kitą pusę priverst susitaikyt tarpe savęs, be jos pritarimo ir, kad šiuom kartu tas dalykas butų užbaigtas, idant jis daugiaus jos posėdžiuose nesivaidintų. Ir tas parodo dar kartą, kad Lyga yra bejiege, neturinčia galės nors priverst prie išpildymo vieno ar kito dalyko ir todėl nedrįsta tart savo žodį, apginant lietuvių reikalus. Tiek pat ji gali ir kitų valstybių reikaluose. Yra tai tik organizacija, kurios palaikymas Europai kainuoja milijonus, už kuriuos ji nieko gaut negali. Susitaikyt dviem pusėm paliept gali bilekas, nereikalaujant delegacijoms važinėt iš vienos valstybės į kitą. Taip ir šiuomi kartu lietuviams nelieka vilties nieko gero tikėtis iš šitos Lygos, kuri apart patarimo susitaikyt, daugiau nieko padaryt nepajiegia. Lietuviai juk nesitaikys, jei negalės laimėt teisingą savo reikalavimą, pasitraukimą lenkų iš Lietuvos, gi lenkai, vargiai sutiks atsižadėt sau pavogto Lietuvos krašto. Gi Lyga, kuri šaukiama čia but teisėju, nedrįsta lietuviams pripažint teisybę, o lenkams bijo prasižengt patariant sugrąžint lietuviams pavogtą, išplėštą Vilnių su jo aplinkėmis. Ir tuomi pasirodo dar kartą pataikaujanti Lenkijai. Juk visur yra priimtu, kad joks teismas nepataria "susitaikyt" vagiui ar plėšikui su tuom, kurs tampa jo apvogtu ar apiplėštu. O Tautų Lyga taip daro. Ir todėl, nors nežinia kokios pasekmės iš tų tarybų lietuvių su lenkais išeis, bet jau lietuviams reiktų liautis jieškojus sau užtarimo Tautų Lygoj, kadangi jų visi ikišiol panešti žygiai parodė, kad iš jos jokių vaisių laukt ir tikėtis, negalima. Jeigu Lenkiją bent kas butų nuskriaudęs, Lyga jau kelis "ultimatumus" butų pasiuntus. Gi Lietuvos skriaudas ji ne išmano kaip užtart.

LAISVOS MINTIS.

Pereitos savaitė laikraščiuose "Informacijų Biuras" paskelbė, kad su permainomis Lietuvos atstovybės ir šis biuras užsidaro (taip galima suprast jo paskelbime). Sako, kad taikos delegacija prižadėjusi pati savo veikimo žinias suteikt. Todėl biuras sako, kad gal reiks amžinai nutilt, ar laukt, kol kitas žmogus naujai pastatytas "Eltos" agentas galės pradėt suteikt savo žinias.

Iš šito paskelbimo visgi ne aišku. Jis sako, kad taikos delegacija uždraudė skelbt žinias, ar kitaip sakant, delegacija pati žadėjo iš savo veikimo žinias paskelbt. O juk gi Informacijų biuras buvo nevien taikos delegacijos veikimui dabot ir jos žinias skelbt, juk jis skelbdavo ir kitokias žinias, kurias gaudavo iš Lietuvos. Galiausgi, ar taikos delegacija gali žinių biurams užgint rinkt žinias? Labai neaiškus pasakymas. Bet bene bus greičiausia tas, kad šiam biurui neužsimokėjo jo palaikymas ir todėl jis užsidarė.

Kaslink "Eltos" agento suteikiamų žinių, tai dalykas ir tame, kad ne visada jomis galima pasinaudot, nes jos eina pačtu ir todėl pasirodo sykiu su ateinančiais Lietuvos laikraščiais, o kaip kada tos žinios ir netikros. Neseniai buvo "Eltos" žinia patalpinta "Prusų lietuvių balse," buk "Amerikos miestе Vašinktone 29 ir 30 d. gegužės atsibuvo Amerikos lietuvių laikraštininkų susivažiavimas." Mat, tomis dienomis buvo rengiamas Washingtone lietuvių suvažiavimas įteikimui peticijos prezidentui, o "Elta" paskelbė tokį suvažiavimą, apie kokį čia lietuviai net nesvajoja.

* * *

Krokave, Lenkijoj atsibuvo suvažiavimas Lenkijos vyskupų ir kitų bažnyčios dignitorių, kuriame dalyvavo ir iš Amerikos vyskupas Rhode, vokietis, šiek tiek kalbantis lenkiškai, iš Green Bay, Wis. Suvažiavimas svarstė kaip bažnyčios įtekmę išplatint lenkų kolionijose Siberijoj, ir apkalbėjo klerikalų partijos tvarką ir veikimą Suvienytose Valstijose. Galiaus išnešė papeikimo rezoliuciją Kardinolui Bostrom ir Metropalitui Szeptickiui, ir to dar neužtenkant, paskyrė delegaciją, kuri keliaus pas popiežių, reikalaudama prašalint iš vatikano tuos du prasikaltėlius. Jiedu yra kaltinami suvažiavime už tai, kad neužsiima vatikane varymu Lenkijos propagandos, dargi, esą, vieton to jiems daugiau rupi rusinų ir vokiečių reikalai.

Pas lenkus tautybė, tikyba ir militarizmas yra supainiota į vieną ir be tų trijų dalykų jie niekur negali apsieit. Taip ir čia. Jei tie vyskupai savo suvažiavime butų svarstę tikybos ir bažnyčios reikalus, tai butų visai kitas dalykas, bet kuomet jie ten jieškojo tik meisterių lenkystės propagandai, tai jie turėtų atmint Evangelijos žodžius, kur pasakyta, kad niekas negali tarnaut dviem viečpačiam, nes tada vieną gerbtų, kitą gi turėtų ne apykantoj. O lenkai Evangelijai priešinasi, ignoruoja ją ir tarnauja jau ne dviem, bet net trim viešpačiam — bažnyčiai, tautybei ir militarizmui. Tarnauja bažnyčiai, nes bažnyčios viršininkų vardu rengė suvažiavimą. Tarnauja tautybei, nes piktinasi ant savo brolių "za nieudolnosc przed stawicielstwa Rzeczypospolitej Polski przy watykanie." Tarnauja militarizmui, nes to jų "rzeczypospolita," Lenkija apsiginklavusi nuo galvos iki kojų, svetimas teritorijas, priverstinai varo savo turgun.

* * *

Kada Lietuva buvo dar Rusijos valdžioj ir kada lietuvių spauda buvo persekiojama ir ginama, lietuviški laikraščiai, tada buvo spaudinami už Lietuvos rubežių ir į Lietuvos žemę buvo įgabenami slapta. Tais tai laikais lietuviškų laikraščių bendradarbiai, į laikraščius rašydavo žinias ir šiaip straipsnius, pasirašydami po savo raštais pseudonimais, arba prasimanytais vardais Kiek vėliaus atsiradus Amerikoj lietuviškiems laikraščiams, juose retkarčiais pasirodydavo svarbesni straipsniai irgi su tokiais pseudonimais. Šiaip paprastos korespondencijos ir smulkesni raštai buvo su tikrais rašytojų parašais. Laikui vienok bėgant, Amerikos lietuvių laikraščiuose tų pseudonimų radosi vis daugiau ir daugiau, ir galiaus tikriej parašai visai žuvo, taip, kad šiądien lietuviškuose laikraščiuose net ir menkiausios vertės korespondencijos, ir tos baigiasi pseudonimais. Galiaus šitą "amerikiečių" paprotį pasekė ir Lietuvos laikraščių bendradarbiai, ir šiądien abejose didžiojo vandenyno pusėse, lietuviškuose laikraščiuose tikras parašas yra didele retenybe.

Nė kaip negalima suprast kas laikraščių bendradarbius verčia slapstytis po pseudonimais. Anais laikais, kuomet lietuviai svetimųjų buvo persekiojami, pseudonimai buvo reikalingi kad persekiotojai nesusektų platintojus ir skleidėjus lietuviško rašto, spaudos ir kalbos. Bet ko jie slapstosi šiądien?

Bene daugelis tokių rašytojų abejoja apie teisingumą savo rašto ir minties, kurią jie išreiškia savo raštuose Teisybę rašant, juk nėra baimės ir kam tada slapstytis. Rods, yra dalykų, kuriuos aprašant lyg ir pavojinga betgi korespondencijas ar kitokias žinutes rašinėjant į laikraščius, tik jau nereiktų bijotis padėt parašą.

* * *

Tuluose Amerikos lietuvių laikraščiuose tankiai matosi straipsnia su antgalviais "Ar reikia remt Lietuvos valdžią." Žinoma kad reikia. Jeigu ją niekas nerems, tad ji nieko neįstegnuveikt šaliai, nė joje gyvenantiems žmonėms. Rods, straipsniuose nurodoma daug valdžios netobulumų, kurių tarpe yra labai daug teisybės ir nuo jos negalima užsimerkt. Vienok valdžios nerėmimu tie netobulumai nebus pataisomi nėgi panaikinami. Netobulumus norint panaikint, ar pataisyt, reikia įvest tvarką, o tvarką įvest negalima be pradžios. Daržininkas, ar sodauninkas juk ne užaugina pirmiau didelius, gražius, gerus ir vaisingus medžius, pirmiau negu jiems suranda vietą, bet pirmiau prirengia tinkamą žemę, paskui ją ištaiso, tada aptveria ir gaiaus susodina medelius ir juos prižiuri, kad augtų ir naudą neštų. Į ką jau butų panašu, jei pirma jis galvoju ir statytų klausimus, ar verta (dar nesodintus) medelius augint, ar ne; ar verta juos aptvert, ar ne. Taip ir čia. Reikia pirmiau valdžią remt, padėt jai susitvarkint, tada tėmyt jos netobulumus. Ta valdžią remt, padėt jai susitvarkint, tada tėmyt jos netobulumus.

Šiais laikais Amerikos ir Europos miestuose moters pradėjo dėvėt taip trumpus drabužius ir taip prie jų prisirišę, kad negelbsti nė bažnyčių grumojimai, nė laikraščių pajuokimai, nė gatvėse išdykusių vyrų pasišaipynai. Brazilijos valdžia nesurasdama kitokio budo moterims atpratint nuo trumpų drabužių, išleido įstatymą, sulyg kurio kiekviena moteris, pasirodžius gatvėj su trumpais drabužiais, bus areštuota ir teisme skaudžiai nubausta.

SVEIKI IR LINKSMI KUDIKIAI YR' UŽSIGANĖDINIMAS MOTINOMS

Lietuvė motina iš Milwaukee Rašo:
"Per daugelį savaičių mano kudikis verkė beveik be perstojo dienomis ir naktimis. Aš tikrai nujaučiau, kad tam kaltas jo maistas ir visur ieškojau pagelbos, bet be pasekmių. Pagaliaus mano gydytojas patarė

Borden's
EAGLE BRAND
(CONDENSED MILK)

ir beveik ant sykio mano kudikis paliovė verkęs, miegojo gerai, ir dabar yra sveikiausias kudikis visoje musų kaimynystėje."
THE BORDEN COMPANY,
BORDEN BUILDING, NEW YORK.

Iškirp šį kuponą DABAR—ir prisiųsk ŠIANDIEN 10 ir gausi DYKAI mųs knygą, KUDIKIŲ GEROVĖ, kuri paaiškins, kaip užlaikyti kudikį sveiku. Taipgi gausi maitinimo instrukcijas jusų kalboje.
Vardas .....
Adresas .....
0180

PO MEDŽIU

Malonųs broliai ir sesers!

Daug musų brolių šiądien skundžiasi, kad jiems laikas ilgas ir nuobodus, nes vieni neturi darbo, o kiti, kurie dirba, tai parėję iš darbo negali sulaukt sutemstant. Šiems pastariemsiems laiko nuobodume daug kenkia rytinėse valstijose ištvirkęs laikrodis, kurs pavasaryj viena valanda nušoko pirmyn, o rudenyj vėl viena valanda atšoka atgal. Taigi, laikrodžiui atšokus atgal viena valandą, žmonės rytmečiais turi keltis beveik tamsyje, o vakarais turi eit gult dar saulei nenusileidus ir tokiu budu žmogus nuobodauja, net atsigulęs, saulei šviečiant, užmigt negalėdamas.

Tas laikrodžių sukinimas du kartu metuose tai yra tikra kvailybė, kurią išmislijo Vokietija pradėjus karę, o ją pasekė ir tie, kurie su Vokietija kariavo. Šita kvailybė, laikrodžių sukinimas Europoj jau beveik visur išnyko, o Amerikoj ji dar vis gyvuoja, vis praktikuojama.

Bet turėkime kantrybę, o tą viską pergalėsime. Apsidžiaugs žmonės tais žaislais, nusibos jiems laikrodžių sukinimas, pradės juos palikt ramybėje, vieni, tuos paseks kiti ir laikas apsistos ant vietos. Ir kasgi matė, kad civilizuoti žmonės, lyg neturėdami ką naudingo veikt, imasi prie vaikiškų žaislų. Juk tik turkai, Konstantinopolyj neduoda laikrodžiui ramumą ir jį sukina kas šešios valandos, taip, kad ir pietųs butų, ir saulė tekėtų ir leisųsi vis šeštą valandą. Bet sakau, kad męs tuos visus nepraktiškumus, visus nuobodumus ir nesmagumus, pergyvensime, kaip jau jų daugybes pergyvenome pirmiau. Turint užtektinai laiko, kiek galėdami, čėdykime skatiką, kad jo mums nepritruktų, kol darbai ims vėl geriau eit ir kada bus galima daugiau jo uždirbt. Dabargi, liuosu laiku, užsiimkime skaitymu laikraščių ir pamokinančių knygelių, o atlikusiu laiku rinkimėsi visi čia po šituom medžiu, kur laikas buva praleistas ne benaudos, nes čia vis ką nors naudingo ir svarbaus išgirstame ir tuom pasinaudojame.

Panedėlyje męs turėsime didelę šventę, kurią čia žmonės paprastai vadina ketvirta diena Liepos, kiti fortdžiulajum. Tai yra didelė šventė. Ta diena nėra tam, kad tik tą dieną nedirbt, bet ji yra tam, kad atmint istorijoj brangią dieną, kurioje ši šalis, kurioje męs gyvename, pasiskelbė save neprigulminga, kada įgijo savo laisvę. Męs čia visi suprantame kas yra žmonių gyvenamoj šalyje laisvė. Męs džiaugiamėsi išgirdę mųs Tėvynės Lietuvos pasiskelbimą laisva ir neprigulminga, šventėme tą dieną ir visi dalinomėsi linksma žinia. Ir yra kuom džiaugtis, nes tai linksma naujiena, o daug linksmesnė diena, kurioje šalis pasiliuosuoja iš svetimos globos ir liekasi pati savim valdytis. Tokia diena vadinasi šventa, tautiška šventė. Męs mieli broliai ir sesers, gyvendami šioje šalyje, kaipo antroj savo tėvynėje, turime šitą šventę gerbt ir ją švęst, kaip kad šventėme savo Tėvynės Lietuvos neprigulmybės šventę, nes ši šventė, kaip ir ana, 16 d. Vasario, lygiai yra šventa ir brangi, lygiai nupirkta žmonių gyvastimis ir krauju, kovojant su svetimais pavergėjais už savo laisvę, už savo šalies neprigulmybę.

Šita šventė yra švenčiama visoj šalyje, išimant tik porą valstijų. Tą dieną visi žmonės švenčia kaipo džiaugsmo dieną, tik ne visi lygiu budu. Vieni ją švenčia parodomis, linksmindamiesi atmindami aną dieną, arti prieš 150 metų įvukusią. Kiti rengia privatiškus pasilinksminimus, kiti girtauja ir pešasi, dar kiti eikvoja pinigus pirkdami saudymui prietaisas ir šaudydami, darydami įvairius trenksmus, tikėdami, jog jie tuom pamini šaudymus neprigulmybės dienoje, kada paskelbta šios šalies neprigulmybė. Tai viena iš didžiausių kvailybių, neturinti jokio reiškimo. Neprigulmybės dienoje nebuvo jokių šaudymų, nes šaudymai kovos laukuose buvo jau pertraukti. Tą dieną tik buvo taika, po kuria pasirašė Suvienytos Valstijos ir Anglija, Philadelphijoj, kur rotušės varpas pirmutinis paskelbė linksmą naujieną. Šaudymus ketvirtą dieną pramanė tik dykunai, o tiems pritarianti ėmė dirbt įvairias šaudymo pabukles, kurias ėmė pirkt ir šaudyt žmonės, kurie dienos svarbumą nesuprato, arba suprato labai mažai. Tie šaudymai įėjo į madą ir jiems galo nebuvo. Vaikai šaudymus pradėdavo kokiu mėnesiu pirmiau ir kokiu mėnesiu vėliau pabaigdavo. Gi suaugusieji, šventės sulaukę, nuo darbo pasiliuosavę, vaikams irgi nepasidavė. Pleškindavo dieną ir naktį, kiek jų sveikata jiems leido. O kiek blėdies tie šaudymai atnešdavo, kas ir apskaitys. Neskaitant jau šimtų tukstančių doliarių, kurie buvo išleisti perkant šuvius ir su vėjais, su parako dumais leidžiant, kiek namų sudeginta, kiek ekspliozijų pagimdyta, kiek žmonių gyvasčių palydėta ir žmonių sužeista! Kas tą apsakys! O iš to viso apart blėdies ir nuostolių, nebuvo mažiausios naudos nė garbės šaliai, švenčiančiai taip brangę dieną. Valdžia atkreipė į tai atydą ir tuos neišmintingus šaudymo papročius ėmė draust pirmiau pasargomis, paskui areštavimais, kalėjimų ir pinigų baudomis baudžiant pasargų neklausančius šaudymų mylėtojus. Ir ačiu tam, tulose valstijose ketvirtą dieną Liepos apie šaudymus niekas jau nežino. Bet yra dar tokių vietų, kuriose įsisenėjusius šaudymo papročius valdžia nespėjo išnaikint ir todėl dar tą dieną ardoma žmonių ramumas šaudymų trenksmais, ir bjaurinama dienos svarba.

Užtigi, mieli broliai ir sesers, jeigu kas iš jųs, ar jųs vaikų dalyvauja šaudymuose šioj šventėje, tai nuo to šalinkitės, meskit tą niekam nevertą paprotį. Nedalyvaukite patįs, neleiskite dalyvaut ir savo vaikams, neduokite jiems pinigų nė vieną skatiką pirkimui šaudymo prietaisų, o tuomi apsaugosite save ir savo vaikučius nuo nelaimių, sučėdysite keliatą savo uždirbtų skatikų ir pasirodysite žmonėmis, suprantančiais didelės šventės svarbumą. Kurie priklausote kokiose draugijose ir jųs draugijos dalyvaus miestų surengtose parodose, eikite ir dalyvaukite parodose. Kiti, kurių draugijos parodose nedalyvaus, eikite parodų pasižiurėt. Kurie šito negalite padaryt dėl kokių nors svarbių priežasčių, keliaukite į laukus, į išvažiavimus, pakvėpuot tyru oru. Kurie nė to negalite padaryt, tie ilsėkitėsi ramiai namie, pasiskaitykite laikraštį ar knygelę, o kada ir tas nubos, ateikite čia Po medžiu. Čia užbaigsime ramiai garbingą Suvienytų Valstijų Neprigulmybės šventės dieną ir paskui eisime pasilsėt.

LIETUVIAI AMERIKOJ

Millinocket, Me. Jau rodosi ir perdaug butų rašyti apie visokius nutikimus Millinockete, bet ir uštylėt juos butų liudna. Neseniai keliatas lietuvių, vyrų ir moterių išvažiavo pasivėžint, ir pasivėžinę kiek reikia, nuvažiavo pas pustelninką," atsigert "gerojo" gėrimo, arba "samodielkos." Kiek atsigėrę grįžo namo, dargi su savim veždamiesi galioną tos "samodielkos." Bet pastojo jiems kelią du policistai. Nusigandę jie metė įdą ant žemės, bet jų nelaimei tas nesusimušė. Antrytojaus buvo teismas, kurs vežėją nubaudė 100 doliarių baudos ir dviem mėnesiais kalėjimo. Nubaustasis nesutiko su teismo nuosprendžiu ir padavė apeliaciją į augštesnį teismą. Ką laimės augštesniame teisme, ateitis parodys.

Yra moterėlių, kurios prie girtavimo yra labai pripratę ir rytmetyj atsikėlę tuoj bėga pas italus, kad gaut išsigert, ar namo parsinešt vyno. Ir geria tuos nuodus, be atsižvelgimo, iško ir kaip jie padaryti. Žinoma, prie tokių šeimyninkių, namuose didis nešvarumas, bjaurios kalbos. O ką jau apie vaikelių auklėjimą, tai ir kalbos but negali. O ar nepadoriau butų kiek atsipratinus nuo tų nuodų? Juk butų sveikiau, butų gyvenimas švaresnis, vaikučiai augtų gerais žmonėmis ir skatiko liktų, kuriuom butų galima paremt tėvynės Lietuvos reikalus. Ne vienas iš mųs jau nuo seniai pasirengę keliaut savo tėvynėn Lietuvon, o kuom męs galėsime jai pasirodyt, jeigu ir toliaus panašiai elgsimės, kaip ir ikišiol? Lietuva juk laukia sugrįžtant vyrų ir moterių naudingų, blaivių, darbščių ir prakilnių, o ne tokių, kokiais yra Millinocket'o lietuviai. Šalin girtavimas!

Trįs lietuviai, dzukais vadinami, susipešė. Vienas ant ram kirto į žandą, o trečiasis žiurėjo į atsitikimą. Teisme pirmasis už žandų tašymą užsimokėjo 25 dol., o kitas už pažiurėjimą, 14 doliarių. Vyrai! Liaukitės veikę piktus darbus ir savo skatikais teismui čebatus lopę.

Buvo liudnas atsitikimas. Tulas gudas, vardu Vaclav, paėmė automobilium pavėžint vieną lietuvį, ir moterį (taipgi lietuvę) su dviem vaikučiais. Nepratęs gerai važiuot Vaclov, lenkiantės kito automobiliaus, užvažiavo ant akmens ir taip smarkiai, kad pats tapo ant vietos užmuštas, drauge važiavęs lietuvis (pavardės nežinau) numirė vežamas į ligonbutį, o moteris su vaikais tapo skaudžiai apdaužyti. Tai pamokinimas, kad elgtis reikia su automobiliais atsargiau. **D. D—as.**

Lowell, Mass. 4 ir 5 dienose Birželio, draugystė Saldžiausios Širdies turėjo išvažiavimą. Subatoj buvo šokiai, o nedėlioj šiaip linksmintasi ir laikas praleista smagiai. Gal draugystei liks kiek pelno. Tai pirmutinis šios draugijos išvažiavimas. Bet kaip matoma, Lowellio lietuviai į panašius surengimus nelabai mėgsta lankytis, kaip kad kituose miestuose yra daroma.

Darbai pas mus kaip ir kitur, eina silpnai; dirbama po keturias dienas per savaitę, o daugybė žmonių vaikščioja be darbo ir darbą gaut visai negalima. Bet girtavimams nėra galo. Net tuli krautuvininkai ėmė dirbt degtinę. Neseniai buvo medžioklė ant degtindarių; sugautųjų nekurie užsimokėjo po 100 doliarių baudos. Net ir musų "darbininkų užtarytojai" neatsilieka nuo tokių degtindarių. Pirmiaus jie prirašydavo pilnus laikraščius, peikdami girtaujančius, o dabar patįs ėmėsi prie šio amato. Gėda jums broliai. Ant kitų jųs rėkaujat, vadinate juos buržujais ir kitokiais, o dabar patįs užsiimate negražiais ir peiktinais darbais.

Tautiško darbo pas mus nesimato, ar nėra kam veikt, kaip kitose lietuvių kolionijose, kad veikiama. Praėjo laikas rinkimo delegatų į Washingtoną, pas mus niekas tai nė neužsiminė. Šiaip girdisi vien užsipuldinėjimai ant Lietuvos. O laikas jau butų pradėt rimtesnį darbą, vieton pakampėmis niekus tauzyt. **Lowellietis.**

Millinocket, Me. Nors ir nemalonu laikraštyje minėt peiktinus lietuvių darbus, vienok reikia tai daryt, gal tuli persiskaitę, susigės ir nuo tų peiktinų darbų trauksis. 6 d. Birželio pas vieną lietuvį kilo muštynės, kurios išsivystė į tikrą karę; įrankiais vartota namų įdai ir baldai, kol vienas krito "mušio lauke," kruvinas ir pusiau gyvas. Pašaukta policija nugabeno jį ligonbutin, kur aptaisius ir apvalius pristatė į teismą. Teisme atrasta jį kaltu ir nubausta 54 doliariais. Muštynės kilo už moteris. Primint dar reikia, kad šiuomkart nubaustojo lietuvio (gaila kad jis lietuvis) istorijos jau pilni teismo rekordai, mat, jam ši karė buvo jau ne pirmutinė. Geistina butų, kad jis bent nuo šio laiko pasitaisytų pradėtų žmonišką gyvenimą.

Musų miestelis nedidelis, bet ant "samodielkos" yra gana turtingas. Tulos musų moterėlės įsitaisė tikrus bravorus ir.... kepa bulves..... **P—as.**

Washington, D. C. 15 d. Birželio Lietuvos atstovybės darbininkai savo gerbiamam šeimininkui J. Vileišiui surengė išvažiavimą į Great Fall, Va. V. Januškaitė, A. Paleckaitė ir L. Šaltėnaitė pagamino užkandžių ir susėdę į "karą" nuvažiavome į paskirtą vietą, kur gamtos grožybės darė malonų įspudį. Susėdę arti šniokščiančio vandenpuolio šaukėme už guodojamo Vileišio sveikatą: "Valio musų atstovui!" šaukėme, kad net uolos braškėjo. Gi g. Vileišis pasakė, kad norėtų mus visus matyt Lietuvoj, Vilniuje. Čia vėl pasipylė valio ir ura! Paskui pasilinksminome, pažaidėme, laiveliais pasivėžinome, paskui nusitraukę paveikslus rinkomėsi vakarienės, kur buvo g. Vileišis, J. Vinikas, Vinikienė, Penk, F. Rimkus, Janušiutė, Paleckiutė, Šaltėniutė, gi Šlikas, Šeimis ir Pukas kaszinkur pasimetė ir prie vakarienės nebuvo. Malonu visiems buvo turint tarp savęs taip didį svečią, Vileišį, su kuriuom turėjome laimę paskutinį kartą svečiuotis. Galiaus nusitraukę paveikslus vienoj grupoje, slinkome namo.

Laimingos kelionės Tėvynėn, rupestingam ir darbščiam atstovui!

Pr. Rimkus.

Bridgeport, Conn. Lietuvos Dukterų Draugystės parengtas pavyzdingas vakarėlis atsibuvo Birželio 5 d. Lietuvių parapijos salėje. Buvo sulošta "Meilės Paslaptybės." Aktoriai savo užduotis atliko kuopuikiausiai, ką liudijo garsųs aplodismentai. Tarpais buvo dainų ir skambinimas piano.

Čia turiu pažymėt, kad žavėjo publiką savo talentuotu balseliu Albina Zaladėniutė, kuri sudainavo "Suskintas kvietkelis," "Laiškas pas tėvelį" ir keliatą angliškų, pritariant pianu Varonikai Stankevičiutei. Publika delnų plojimais atšaukė atkartot antru kartu. Garbė tėvam, kad rupinasi savo dukteris mokint dailoje ir tautiškoje dvasioje! Dar buvo sudainuota "Tamsioji naktelė" ir "Oi, aš dainorisdainorėlis." Sudainavo D. Stanislovaitis. Dainos labai patiko publikai, kuri apdovanojo jį gausiu delnų plojimų, po kiekvienai dainai.

Nors šiame mieste didelė bedarbė, vienok žmonių prisirinko nemažas burelis ir užsilaikė labai gražiai ir ramiai.

Lietuvos Dukterų Draugystė gyvuoja apie 10 metų ir savo rimtu darbu pralenkia kitas draugijas, nes prie jos priguli visos žymesnės moterįs ir mergaitės ir jos visuose tautiškuose reikaluose prisideda su aukomis.

Vaidyla.

Rochester, N. Y. Buvo "Vaikų dailos draugijėlės koncertas. Programas buvo gana ilgas, susidedantis iš dainų, šokių ir deklemacijų. Programas išpildyta gerai. Susirinkusi publika buvo užganėdinta vakaro margumu. Laisvė.

Scranton, Pa. LDLD. kuopa statė scenoj "Musų gerasis." Lošimas išėjo gerai. Žmonių buvo susirinkę vidutiniškai. Visi lošimu buvo užganėdinti. Kuopa pelno neturės, nes apart pigios įžangos kitokių įeigų nebuvo.

Mahanoj City, Pa. Numirė P. Laškevičiutė, 15 metų mergai ė. Velionė ilgą laiką sirgo džiova. Paalidota lietuvių katalikų kapuose.

Springfield, Ill. Numirė J. Leščinskas, kur paliko didelę šeimyną, susidedančią iš aštuonių dukterų, dviejų sunų ir likusios našlės.

Dayton, Ohio. Buvo lietuvių katalikų parapijos piknikas. Žmonių suvažiavo daug. Visi linksminosi ir laiką smagiai praleido. Pelno parapijai liko suviš pora šimtų doliarių.

Norwood, Mass. M. Garutis vedė sau už moterį O. Janušaičiutę. Vestuvėse buvo renkamos aukos Lietuvos kareiviams. Surinkta $35.20.

Leviston, Me. S. L. K. A. kuopa surengė prakalbas. Kalbėtojum buvo kun. Švagždys, M. Pranckaitė giedojo Lietuvos himną. Klausytojų salėj buvo apie 300 žmonių.

So. Boston, Mass. S. Daukanto mokyklos rėmėjai buvo surengę prakalbas. Kalbėjo "Keleivio" redaktorius S. Michelsonas apie žmogaus išsivystymą, A. Ivaškevičius apie buvusį lietuvių suvažiavimą Washingtone ir advokatas Bagočius, kurs abelnai kalbėjo apie viską.

East Chicago, Ind. Ikišiol nesugauti niekšai, nušovė lietuvį J. Kiškį. Velionis buvo kriaučius. Spėjama, kad tapo niekšų nušautas su tikslu rast pas jį pinigų.

Waukegan, Ill. Tarp lieuvių katalikų kunigo ir parapijonų iškilo nesutikimai. Keršijanti kunigui parapijonai žada statyt neprigulmingą bažnyčią. Tam tikslui turėjo prakalbas, kuriose kalbėtojum buvo neprigulmingas kunigas Mickevičius.

Omaha, Neb. Tarp lietuvių katalikų kunigo Aleknowicz ir parapijonų kilo ne sutikimai. Parapijonai rengiasi prašyt popiežiaus atstovo Bonzano, kad tas jiems duotų kitą kunigą.

Sioux City, Iowa. Buvo ristynės Jono Vaitiekuno su Juozu Dalinda. Besiimant Vaitiekunui nulaužta sprandas ir dėlto Vaitiekunas tuojau numirė, palikdamas našlę ir dvejatą vaikų. Naujienos.

Toledo, Ohio. Prasidėjo čia federališkas teismas, kuriam statoma kaltininkais 8 žmonės už apiplėšima Toledos pačto ir pavogimą milijono doliarių S. V. bonais. Tarp kaltinamųjų yra viena lietuvė V. Urbaičiutė ir jos broils Juozas. Vienybė.

—Lenkijoj 23 katalikų kunigai kelia protestus prieš priimtą seime konstituciją, kuri suteikia lygias tiesas visiems tikėjimams.

—Ryme, popiežius Benediktas penkioliktasis nominavo šešis naujus kardinolus. Visi nominuotieji yra itaali.

—Louisville, Ky., kun. Robinson įsitaisė bažnyčią ant keturių ratų ir su ja važinės į apilinkius kaimus, kur nėra bažnyčios, tikintiems atlaikyt pamaldas.

APIE ĮVAIRIUS DAIKTUS

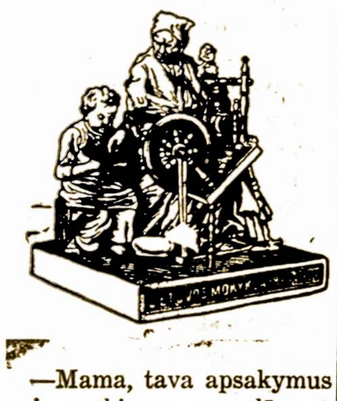

—Mama, tava apsakymus apie garbingus pasaulės vyrus aš labai mėgstu klausyt.

—Vaikeli, šiądien aš tau papasakosių apie garsius pasaulio reformatorius, apie žmones, kurie nepasiganėdino ir mėgino padaryt pasaulyje ką-nors geresnio.

Prieš metus 1685 Francuzijoj gyveno karalius Enrikas IV, kurs davė laisvę tikėjimo todėl prie tiesų francuzai protestonai turėjo liuosą galę savo tikėjimui ir laimingai sau gyveno. Bet po metų augščiau minėtų, užėmus vietą Louisui XIV ir panaikinus laisvą tikybą, vargšai, to tikėjimo žmonės, baisiai nukentėjo. Taip brutališkai juos skriaudė, kad kas gyvas paspruko, apleido savo tėvynę ir keliavo įkitas šalis, kad nuo kankynių pasprukt su savo gyvasčia ir gaut laisvę savo dvasiai, garbint Dievą kaip jo protas jam nurodė geriausia. Tarpe tų pabėgusių buvo vienas žmogus vardu Romili. Jis pabėgęs iš savo tėvynės, persikėlė gyvent į Angliją ir apsigyveno netoli Londono. Kad pelnyt sau maistą, jis užsiėmė baltinimu vaško; jo sunus užsiėmė taisymu auksiniu ir sidabrinių pagražinimų. Pastarojo sunus pastojo garsiu reformatorium. Jo darbai buvo pasekmingi dėlto, kad ką jis užsimanė padaryt, jis tą dirbo su visa savo atyda ir pasišventimu. Jis pastojo labai gabiu advokatu. Iš vargingo vaiko, pabėgusio nuo vargo tėvų, pastojo vienu iš garsiausių žmonių Anglijos šalies teismuose ir vienas iš didžiausių reformatorių, permainytojų blogų tėvų ant geresnių. Ir pastojo arčiausiu draugu garbingiausių Anglijos piliečių. Jis nuo vargšo žmogaus išaugo tokiu galiunu, kad jo metinis pelnas siekė penkiasdešimtis tukstančių dol. Vienok neturtas davė jam vietą Anglijos istorijoje. Jis kuom kitu sau vardą užsitarnavo. Tie laikai, kuriuose Romily gyveno, buvo suvaržyti su mirties bauda. Tame laike Anglijoje buvo trįs šimtai įvairių prasikaltimų, už kuriuos baudė žmones mirčia. Jeigu žmogus draugavo su cigonais, arba pavogė už doliarį vertės kokių daiktų, buvo mirčia baudžiamas. Esant tokioms skaudžioms tiesoms, vagystė ir piktybės gana smarkiai platinosi dėto, kad bauda buvo perskaudi ir teismai nesidrovėjo žmogų ant mirties už mažniekį pasmerkt. Romili, vietoj praleisti savo senas dienas linksmybėse, ėmėsi dirbt, kad tokias tiesas permainyt ant geresnių. Daug jis padėjo darbo, daug vargo, daug turėjo nepasisekimų, bet į viską tą nepaisėdamas, permatydamas reikalą, nenuilstančiai darbavosi permatydamas, kad žmonės po jo mirčiai atsieks tą, ko jis savo gyvenime nepasiekė. Taip šiądien Anglijoje yra tik vienas prasikaltimas, už kurį žmogų teisia ant mirties, visos senovės laikų tiesos žuvo. O garbė tenka minėtam Romili, kuris pirmas apie permainymą tų tiesų pradėjo rupintis.

Reformos ir permainos reikalingos ne viename gyvenimo dalyke, bet daugelyje, ypatingai tame, kad žmogų padaryt geresniu. Kad padaryt blogą tėvą, arba motiną geresnį, pilną meilės motiną; melagį padaryt teisingu; girtuoklį padaryt blaivu, vagį padaryt nevagiu. Labai lengva padaryt žmogų linksmu, bet labai sunku permainyt jį geru. Nėra tokio žmogaus, nors jis butų ir geriausias, kad nebutų galima jis dar geresniu padaryt, dėlto, kad pagerinimui žmogaus nėra galo. Pagerinimas žmogaus yra vienu iš garbingiausių siekimų pasaulyje. Tarpe tokių žmonių, kuriem rupėjo pagerinimas žmogaus paties męs atrandame garsų Joną Wesley, kurs pašventė visą savo gyvenimą, kad pakelt iš žemybės Angiljos šalies žmones. Jis padarė ne vieną žmogų geresnių, bet jis padarė šimtus tukstančių žmonių geresniais ir dar tokiu laiku, kada žmonės nepaisė nė ant tikėjimo, nė ant kitko. Labai sunkus laikas pagerint žmogaus budą, kada jis nepaisėdamas ant nieko, smuko į prapultį. Svarbu kiekvienam nors kiek žinot, kaip jis padarė žmones geresniais, išgelbėjo Anglijos dvasią, nuo prapulties aštuonioliktam šimtmetyje. Jis sėdo ant arklio ir jodė po Angliją, ir skelbė tikėjimą tokį, koks jis tikrai turi but tarpe Anglijos augštesnės klesos žmonių, tai yra, tarpe žmonių, kurie turi turtą ir geresnį gyvenimą. Jis nejudino žmonių dvasios, kad kiltų viena klesa prieš kitą, bet lygiai skelbė tiesos žodį ir Kristaus tikybą visiems. Ypatingai mines darbo žmonių jis užinteresavo, kurie su savo pasigerinimu budo, išgelbėjo Anglijos šalį nuo prapuolimo. Jonas Wosley buvo sunus vargšo, protestonų kunigo, kur turėjo net devynioliką kudikių maitint ir degint. Jo motina mušdavo visus, kad mokintųsi švelniau verkti. Jonui vienok atėjo mintis ir padarė jį garbingu reformatoriu, kurio mirtis buvo liudėsiu visų Anglijos žmonių.

Wesley budamas vargingu žmogum, vienok ant gerų darbų jis išleido apie šimtą penkiasdešimtis tukstančių doliarių. Pirmiausia turėdamas vietą Oxford'e jis gavo algos 150 dol. per metus, savo gyvenimui jis sunaudojo 140 dol., o 10 dol. atidavė dėl gerų darbų. Kitą metą jis gavo algos 160 20 dol. Metais vėliau jis gavo 1,300 dol. algos, iš kurios jis paskyrė geriems darbams 160 dol. per metus, pora metų vėliau, jis gavo 450 dol. ir ir 600 dol., bet vis pragyveno su 140 dol. per metus, o kitus pinigus paskyrė geriems darbams, pakėlimui žmonių ant augštesnio laipsnio. Sakoma, kad jis savo dol., ant gerų darbų paskyrė gyvenime atidavė savo uždarbio 150 tukstančių dol. dėlei gerų darbų.

Tuom laiku bažnyčias laikė dideli fanatikai, su kuriais jokios rodos negalima buvo gauti, kad padaryt ką gero dėl žmonijos, per bažnyčios instituciją. Todėl Wesley dirbo atskirai nuo bažnyčios organizacijų. Jis organizavo žmones ir budavojo bažnyčias atskirai nuo bažnyčios organizacijos, kuri tada viešpatavo. Kur tik jis ėjo, kur tik rado burelį žmonių, visur mėgino jiems apsakyt kas tai yra Dievas ir ko jis nuo žmonių reikalauja, kad pakelt žmones nuo nupuolimo. Per metus jis keliaudavo po 5,000 mylių su savo pamokslais, kėlė žmones nuo prapulties. Jis atliko keliones raitas, nekartą nukęsdamas žmonių užpuldinėjimus. Jis gyveno aštuoniasdešimtis aštuonis metus, mirė apgailestautas visos anglų tautos, už jo neapsakomą pasišventimą.

Nemuno Sunus.

Augalai, turinti gydymo ypatybes.

Kadugiai (ėgliai), angliškai Juniper. Auga nedideliais krumeliais kaipo spyglėti medeliai, kurių vaisium yra mažytės čyčkutės, vuogomis vadinamos, kurios sudžiovintos yra vaistu ir naudojamos prie virimo ir kepimo. Kadugių spyglėtos šakelės yra naudojamos smilkinimui ir rukinimui kambarių, taipgi rukinimui kiaulienos mėsos. Kadugių vuogos yra vaistu, naudojamu sušutinus, darant apdėjimus gyvulių sutinusio kuno vietų, daugiausia karvių tešmens.

Augalai, kaipo vaistai nuo užkietėjimo vidurių ir užsistovėjimo šlapumo.

Bezdai—Elder tree. Antroji žievė, kuriai žiedai perduoda savo brazdus, turi ypatybes suminkštinimo ir suliuosavimo, todėl gerai ir pasekmingai veikia ant prakaitavimo. Arbata šitos žievės yra geru vaistu galvijams ir arkliams, sergantiems uždegimu, kurie tankiausia prisimeta po abelnam užkietėjimui. 1¼ sv. imant, nesudžiuvusios žievės reikia virt kvortoj vandens, suaugusiam galvijui (veršiams proporcionališkai mažiau). Zievę smulkiai supjaustyt, užpilt vandeniu, porą kartų užvirint ir ataušinus nusunkt per retą audimą ir tada duot gyvuliui gert, augščiau minėtu budu. Jei vieno sykio neužtektų, paantrint.

Štarelis—Asparagus. Tris uncijas šaknų arba jaunų stambių reikia keliolika minutų virt kvortoj vandens, gerai uždengus, ir nukaitus duot ataušt, paskui gerai iškošus duot gert sergančiam gyvuliui, kaip jau pirmiau sakyta.

Petruškos—Parsley. Petruškos turi tas pačias ypatybes kaip ir štareliai, pasek mingas vaistas pravarymui šlapumo, kaip suaugusiems žmonėms, taip ir vaikams, ir jauniems gyvuliams, o kad petruškos veik visur yra auginamos daržuose, tad jų šaknų niekur netruksta ir žiemos laiku.

Vilkadančiai—Commock. Smiltynuose, dirvonuose ir pakėlėse auga nedideli, digliuoti krumučiai, turinti nemalonų kvapsnį ir pusėtinai didelius, rausvus žiedus, po kuriais mezga sėklos, ankštyje. Šitų augalų kambliai, lapai, žiedai ir grudai turi ypatybes vaisto pravarymui šlapumo, laike uždegimo šlapumo organų. Naudojama lygiai taip kaip štareliai ir petruškos.

Kupuolė—Armica. Auga daržuose, žydi tamsiai geltonai. Savo brazduose turi daug salietriškos druskos ir todėl yra vaistu pravarymui šlapumo. Viena uncija sudžiuvusios kupuolės, išvirtos kvortoj vandens, yra užtektinu ligonio gėrimui, o to neužtenkant, galima imt antra tiek. Virimas ir naudojimas toks pat kaip štarelių, petruškų ir vilkadančių.

Vaistas padilginimui — pastiprinimui.

Prie pastiprinančių vaistų duodamų gyvuliams, priklauso ir toki skystimai, kaip vandeniu dikčiai atskiestas spirutas, obuolinė gira, baltas, ar raudonas vynas, francuziška degtinė (brandy), padirbta iš vynvuogių. Viskas tai turi but atvirinta ir ataušinta. Tik gyvuliams nereikia duot be priemaišų arbatos tų augalų, kurie turi padilginimo ypatybes. Toki vaistai gyvuliams yra pasekmingais peršalus, ar turint silpną kraujo cirkuliaciją.

Augalai, turinti ypatybes sutraukimo.

Augalai, turinti ypatybes sutraukimo ir toniškumo, yra tie, kurie mažesnėj ar didesnėj dalyje, savo substancijos leidžia iš žievės. Prie tokių priklauso visiems žinomas aržuolas, kurio žievėj ir ant lapų pasirodanti kaip kada pumpurai, turi savyje sutraukimo ir toniškumo ypatybes. Reikalui esant aržuolo žievę galima naudot lygiai sausą kaip ir žalią. Viena uncija sutrintos aržuolo žievės ir išvirtos kvortoj vandens yra užtektinu vienam, suaugusiam gyvuliui, nustojusiam apetito.

Vingirykštis, angliškai vadinama Snakeweed. Auga apleistuose laukuose, pakelėse ir patvoriuose, turi kamblį akstinuotą, balzganus lapus ir baltus arba rausvus žiedus, panašius varpeliams. Vaistui jo tinka tik saknis, nes tik jose gydymo ypatybės. Pusė uncijos išvirus dviejose vandens kvortose yra užtektinu suaugusiam gyvuliui, sergančiam praskydimu.

UKININKYSTĖ.

Sudėjimas morkvų rusin, reikalauja atydos, kad bile kaip sudėtos rusin, nesuputų. Apsisaugojant nuostolių, nurovus jas, reikia pirmiausia ant lauko apdžiovint, paskui supilt į kruvas, uždengt šiaudais ir taip palikt tulam laikui, idant gerai išsigaruotų. Taip pasielgiant, be baimės bus galima jas užlaikyt iki pavasariui, rusiuose.

Baltosios morkvos, kurių ta dalis, kuri žemėje buva balta, o iškilusi ant žemės paviršiaus žalia, auga gana didelės ir yra labai naudingos melžiamoms karvėms; jų galima išaugint ant vieno akro žemės 15—20 tonų. Jos auga gana greitai taip, kad jų augimui užtenka 90 dienų. Todėl jas galima sėt ton pačion žemėn, ant kurios nuvaloma ankstyvi miežiai, pabaigoj Birželio, arba pradžioj Liepos.

Morkvų sėklos gaunamos iš pasodininkų, taip kaip ir runkelių, tad ir su pasodininkais reikia elgtis taip pat, kaip jau sakyta apie runkelius. Iš 100 pasodninkų, paprastai galima gaut 5 svarus sėklų, kurių svaras parsiduoda po 1 doliarį, o perkant už svarą reikia mokėt $1.25 iki $1.50.

JAVŲ KRUMIJIMAS IR DAUGINIMAS.

Pietinėse valstijose javų sėjimas ir jiems dirvos prirengimas visuomet prasideda su Kovo mėnesiu. Gi nuo čia į šiaurius toks darbas prasideda Balandžio ir baigiasi Gegužio mėnesiuose. Neatsižvelgiant vienok, ar ankstyvesnis, ar vėlyvesnis sėjimas turi but, grudai, sėjimui skiriami, hemijomis turi but apvalomi nuo įvairių rudžių ir javų ligų.

Toks darbas yra butinai reikalingu ukininkystėje, nes sėklai parinkti geresnės rušies grudai, ir apvalyti hemijomis, geriau dera ir geresnį vaisių išduoda. Bet ir to dar negana. Kad javai gerai užderėtų, ukininkui turi rupėt jų dygimas ir sukrumijimas. Sėkliniai grudai, nors ir tinkami sėjimui, jei bus jie sumaišyti su grudais nuo dviejų ar trijų metų, naudos daug nebus, nes seni grudai yra nustoję savyje spėkų ir todėl, pasėti dirvon, nedigs, o jei ir digs, tai bus labai reti, kadangi pasenusi sėkla nekrumija, dygsta gana retai. Todėl kiekvienas ukininkas privalo pasirupint gerą sėklą, nors tam tikslui parsieitų ir kišenių kiek palengvinti, nes nepaisant sėklos gerumo, visuomet parsieina apsidžiaugt tik sunkiu darbu, naudos sulaukus labai mažai.

Pirmutine javo permaina yra jo krumijimas ir nuo krumijimo pareina toliasnis jo augimas ir stiprėjimas, vystymasis ir gyvenimas. Todėl geidžiant susilaukt gero javų derliaus, visuomet reikia parinkt gerą sėklą, atsakančiai ją pasėt ir pridengt jiems atsakančia žeme. Bet ir to dar negana. Kad butu tikram, pirmiausia reikia žinot, ar tikrai paskirta sėkla gerai ir atsakančiai sudigs ir sukrumys, ir todėl apie tai reikia pirmiausia persitikrint.

Krumijimo bandymai.

Kad žinot kaip sėklai skiriami grudai digs ir krumys, reikia apie tai persitikrint mažumą tų grudų sudaiginant namie, pav. šiltoj virtuvėj, o geriausia inkubatoriuje.

Suprantama, kiekvienų javų, ar žolių, sėkla dygsta kitaip. Paveizdan, fasola, kornai, žirniai, barščiai ir kiti, geriausia daigint sudvilinkuotame bovelniniame maišelyje, laikas nuo laiko pavilgant į vandenį taip, kad sėklos gerai sušlaptų. Gi mažesni grudai, kaip tai kviečiai, rugiai, miežiai, grikiai, tulos žolės ir tam panašiai, geriausia daigint supylus juos į labai ploną maišelį, padėjus šiltoj vietoj ant grindų, liuosai maišelyje pasklaidžius, ir kasdien gerai apkrapinus nešaltu vandeniu (tik nešildytu). Visi smulkesnieji grudai geriausia dygsta kokiame kubilaityje, ar skrynelėje, gerai užberti smiltimis, arba liuosomis žemėmis iš tos pačios dirvos, kurion jie rengiama sėt, laikas nuo laiko apkrapinant vandeniu ir laikant šiltoj vietoj. Šilumos geriausia prisilaikyt temperaturoj nuo 70 iki 85 laipsnių sulyg Fahrenheito termometro.

Perkant sėklai grudus iš sėklų parduotuvių, visuomet ant maišo turi but pažymėta nuošimtis grudų tyrumo ir krumijimo. Kur grudų tyrumas pažymėta skaitlyne 86—94, tai reiškia, kad grudai nėra atsakančiai atskirti nuo pelnų ir žolių sėklų, todėl tokius grudus nusipirkus, butinai juos reikia perarpuot. Pažymėti gi skaitline 98, reiškia jau atsakančiai nuo visko atskirtus, bet geras ukininkas dar ir tuomi neprivalo pasiganėdint, ir juos nusipirkus geriausia perarpuot. Rods, buva tada kiek nuostolio svarume, bet tas nuostolis sugrįžta derliuje. Krumijimo nuošimtis pažymėtas skaitlyne 96—99, yra maž daug atsakančiu, vienok perarpavus grudus, nuošimtis bus didesniu. Šita skaitline reiškia, kad grudas, žemėn pasėtas atneš 96—99 grudus. Daiginimui sėjant grudus, saujon reikia imt nedaugiau kaip šimtą grudų ir juos pasėjus, pridengt lengvomis lentomis, kad žemės drėgnumas pergreit ne išgaruotų. Kadangi kambariuose šiluma tankiai mainosi, tai jos vienodumo palaikymui yra reikalingu namuose turėt termometrą, kurį galima nusipirkt įvairių sėklų parduotuvėse.

Sulyg vėliausio žemdirbystės ministerijos biulitėno, taip daiginami grudai dygsta:

Fasola ir žirniai	po 3—6	dienų
Kornai	" 3—5	"
Dynai (squash malon)	" 3—6	"
Barščiai	" 4-10	"
Agurkai	" 4-10	"
Kanapės	" 3—6	"
Avižos	" 3—6	"
Kviečiai	" 3—5	"
Miežiai	" 3—5	"
Rugiai	" 3—6	"
Ropės	" 3—5	"
Alfalfa	" 3—6	"
Raudoni dobilai	" 3—5	"
Motiejukai	" 3—6	"
Baltieji dobilai	" 3—5	"
Raudonviršiai dobilai	" 5-10	"
Linai	" 3—5	"

Daiginamus grudus žemės gilumon reikia dėt sulyg grudo didumo; smulkesniems grudams pridengt užtenka vieno colio žemės storumo, didesniems dviejų colių, o visai smulkesniems pusės colio, kad palaikyt apatinėj dalyj užtektinai drėgnumo.

Šiądien žemdirbystės įstaigos daugiausia rupinasi kornais ir daugiausia suteikia jų augintojams pamokinimų, kaip rinkt jų varpas sėklai, kaip jas užlaikyt, kaip iš jų išrinkt sėklai gerus grudus ir tam panašiai, nes nėra kito tokio augalo, kurs butų linkęs taip daug prie puvimo ir gedimo kaip kornai. Lyginai nėra kito tokio javo, kurį gadintų visoki nenaudėliai, kaip kornus. Kornai dargi turi savo ligą, amaru vadinamą, kuri gema iš smulkių miltelių, ir iš tų auga ant varpų ir lapų dideli juodi guzai, purvelio pavidale, kurs paskui džiusta ir nuo mažiausio sujudimo, išbįra ant žemės. Tam purveliui ant žernės išbįrėjus, žemė užsiteršia jau gyvuoju amaru ir tokia žemė bent keliems metams nėra tinkančia kornų auginimui. Plačiai pamokinanti kaip tokius amarus naikint knygutė, yra išleista žemdirbystės mokyklos Indiana valstijos, kuri vadinasi "Selection of disease free seed corn." Ten paveikslėliais parodoma, kokios ligos gema iš netikusių sėklai grudų, ir kokią naudą neša gera sėkla, pagaminta iš gerų ir gerai užlaikytų grudų. Nekurios varpos, netikusiai surinktos, išlaikytos ir išgvildentos, buva tankiausia priežasčia, kad iš pasėlio gaunama 20—26 varpa kiek geresnė, o kitos visos liekasi jau ligotomis ir niekam netinkamomis. Iš geros sėklos yra užtektinai grudų iš 25 varpų, užsodinimui vieno akro žemės, jei sėkla buvo gerai išrinkta ir ištirta daiginimo budu.

CUKRINIAI KORNAI.

Cukriniai, angliškai vadinami "sweet corn," kurių yra kelios rušįs, nuo paprastų, pašarui auginamų kornų skirias dideliu saldumu ir nuauga gerai ten, kur auga ir dera paprasti kornai. Prie šalto klimato ir šlapioj žemėje auga labai pamažėli ir užaugę yra menki, taipgi ir ankstyvu pavasario metu juos pasodinus, auga pamažėli, kuomet sparčiai auga bent dviem savaitėm pasodinti vėilau, suauga geriau į stambus ir augina didesnes varpas.

Ukėse, kurios yra toli nuo didesnių miestų, cukrinių kornų paprastai auginama labai mažai, tik užtektinai ukininkų naminiams reikalams. Gi kur yra turgus ant cukrinių kornų, ten jų auginimas daugumoje, gerai ukininkams apsimoka ir neša didelę naudą.

LIETUVOS INFORMACIJŲ BIURO PASKELBIMAS

Kaunas, 1921 m., Gegužio 21.

Lietuvos Valstybės Prezidentas

Aš, Aleksandra Stulginskis, l. e. Lietuvos Republikos Prezidento pareigas, šiuomi, skiriu Valdemarą Čarneckį Steigiamojo Seimo narį, buvusį Susisiekimo Ministerį, Lietuvos Republikos Atstovu Suvienytose Valstybėse Šiaurės Amerikos, pavesdamas jam eit atstovo pareigas nuo š. m. Balandžio mėn. 15 dienos.

Steigiamojo Seimo Pirmininkas e. Valstybės Prezidento pareigas

A. Stulginskis.

Užrubežinių Reikalų Ministeris **Dr. J. Purickis.**

Naujai paskirtas Lietuvos Republikos Atstovas, Š. A. Suvienytose Valstybėse, Valdemaras Vytautas Čarneckis, jau atvyko Amerikon š. m. Birželio 15 dieną, perėmė Atstovybę ir pradėjo faktiškai eit savo pareigas.

Šiądien, Birželio 22 d. lankėsi pas Suv. Valstybių, Valstybės Sekretorių Hughes, atsisveikint jį buvęs Lietuvos Atstovas J. Vileišis, ir persistatė naujasis Lietuvos Atstovas Suvienytoms Valstybėms V. Čarneckis.

Lietuvos Informacijų Biuras.

IŠ DARBO LAUKŲ.

—Siuvėjai moteriškų drabužių Toledo, Ohio, išstraikavo 44 valandas savaitinio darbo su 44 dol. algos.

—Akmenų tašytojai, St. Louis, išreikalavo pakėlimą algų iki 1.25 už darbo valandą ir panaikinimą darbo nuo stukių. Užtai jie straikavo cielą mėnesį.

—Haverhill, Mass. konferencijoj Haverhill Shoe Manufacturing Association organizacijai priklausanti kurpių dirbėjai nutarė su fabrikantais pertraukt tarybas, nes fabrikantai nenori taikytis su darbininkais kaslink algų.

—Lawrence, Mass. American Woolen Co. paskelbė savo darbininkams, kad fabrikas tampa uždarytas dviem savaitėm.

—Celveland, Ohio. Hart Manufacturing Co. sumažino darbininkams algas 20 nuošimčiu, paskyrė 9 valandas dienos darbo ir fabriką uždarė dviem savaitėm, iš priežasties miesto prasidėjimo sukaktuvių.

DIDELIS APVAIKŠČIOJIMAS.

Visuomeniškas susirinkimas ir didelis apvaikščiojimas 4 dieną Liepos atsibus **Utica, N. Y.,** pašventinant valstybinę vėliavą.

Kviečiame Uticos ir aplinkinių lietuvių dalyvaut šiose iškilmėse. Kalbės miesto majoras ir F. J. Bagočius iš Boston, Mass. Iškilmės prasidės 8 valandą išryto.

V. B—nat's.

Nuga-Tone

PADARA TIRŠTĄ, RAUDONĄ KRAUJĄ, STIPRUS, NUOLATINIUS NERVUS, TVIRTUS VYRUS IR MOTERES.

Pasekme po 20 dienų arba grąžiname jums pinigus.

Turedamas sunaikintą Sveikatą ir Spėkas; turedamas neaišką mintę ir nusilpnėtą kuną; pasibodis imant vaistus dėl padidinima veiklumo ir vaistus svaigindančius, bandyk Nuga-Tone ir persitikrik kaip greitu laiku jausesi visai nauju žmogu! Devynes iš dešimtes visu žmogaus ligų, tokiu kaip blogas apetitas, negruomulavimas viduriu, gazai ir išputimai, užketėjimas skilves, tuštinis, anemia, kankinimai reumatizmo, skausmai galvos, neuralgia, stokas enercijos, nusilpnejimas nervu ir negalėjimas mieguoti, paeina nuo stoka nervu pajiegos, skisto vandeniuoto kraujo ir neužtektinios cirkulacijos kraujo.

Kožna dalis kuno ir kožna jo veikme remiase ant nervu pajiegos, kurios didžiausei užlaika geram stoviuje pilvą, jaknas, inkštus ir grobus, širdes plakimo, kraujo cirkulavimo. Nuga-Tone yra labai protingas gydymas nuo nusilpnetu nervu ir abelno sunaikinimo kuno. Kodėl? Todėl kad jie yra sutaisyti iš aštoniu branginu, sveikatą duadančiu sudėtiniu vaistu, rekomenduotu ir nuruodytu per garsingus Gydytojus. Yra jie ypatingai maistingi į Geležę ir Fosforą-maistus del Kraujo ir Nervu.

Nuga-Tone priduoda gyvybę jaknoms, pastiprin grobus teip, jog je tuštinase regulariškai. Atgaivin inkštus, išvara laukui nuodinies atmatas. Niera daugiaus gazu ir suputimu, niera smirdančio kvapo ar apvilkto liežuvio! Nuga-Tone duos Jums stebuklingą apetitą, giarą gruomulavimą, tvirtus nervus ir kietą pastiprintą miegą. Nuga-Tone sustipris kraujo ir pagerins cirkulavimo jo, priduos raudonumo veidui ir žibumą akiems! Nuga-Tone padara tvirtus, rustus vyrus ir sveikesnes ir puikesnes moteres. Nuga-Tone netalpin savyj jokiu migdamu ar daromu paprotę vaistu. Sudėti jie yra parankiam pundelei. Yra apvilkti cukrum, prijmno skonį ir vartuoti galema be jokio neparanukumo. Bandyk juos. Rekomenduosi visiems sava pretelems.

MUSU ABSOLIUTIŠKA GVARANCIJA: Prekė Nuga-Tone yra vienas ($1.00) doleris už bonkute. Kožna bonkute talpina devynios dešimtys (90) piliulu, arba vieno mėnesi gydymo. Galėte pirkti šeses bonkutes, arba šešius menesius gydymo už penkius ($5.00) dolerius. Imk Nuga-Tone per dvidešimt (20) dienu ir jeigu ne busi užganedintas pasekmiu, sugrąžink bonkute ir pilsus, o mes umai sugrąžisime jusu pinigus. Negalite prapuldyti vieną centa. Mes įmame riziką. Nuga-Tone yra pardavinejamas visose aptiekose tomis pačioms išlygomis ir tą pačia garantija.

PRISIUSK SAVA PASTELIAVIMO ANT TUO KUPONA.

National Laboratory, L. 24

Gerbiamieji: Idedu čionais $..... ir meldžiu prisiusti man ..... bonkut Nuga-Tone.

Vardas ir pavardė.....

Gatvė ir numeris.....

Miestas..... Valstija.....

1018 SOUTH WABASH AVE, CHICAGO, ILL.

PARSIDUODA NAMAI — FARMOS

Millbury Street. Trys trijų šeimynų namai po 6—6—6 kambarius. Gailma pirkti taip pigiai kaip prieš karę. Lengvos išlygos. Įmokėti $1,000 ant kiekvienos.

Arti Cambridge Sq. Vienos šeimynos namas. Turi buti parduotas trumpame laike. Savininkas yra miręs ir įpėdiniai sako atiduos už pirmą rimtą pasiulymą. Ateik ir pasakyk kiek duosi už šį gražų namelį. Nelauk tokia proga retai pasitaiko.

Arti Harlem Street 3 tenementų namas, didelis lotas. Kaina 4,600, lengvos išlygos.

Arti Worcesterio 16 akrų farma, arti strytkario, netoli bažnyčios ir miestelio. 6 kambarių namas, miestelio vanduo, banė, vištininkai. Vienas iš geriausių sodų Worcesterio apylinkėje. Užtektinai miško del malkų. Parsiduoda su gyvuliais ir padarais.

Spencer, Mass. 50 akrų farma, geri budinkai, arti mokyklos. Kaina $3,500.

Upton, Mass. 30 akrų farmą; 5 kambarių namas, banė, 50 vaisingų medžių. 5 karvės, arklys, 150 vištų, padarai. Kaina $4,500, įmokėti $1,500.

A. BLAŽYS,
15 Millbury st. Worcester, Mass.

IŠSIRANDAVOJA gera vieta apsigyvenimui ženotam žmogui arba pavieniam vyram. Puiki nauja 7 ruimų stuba. Randa pigi. Kreipkitės pas —

KAZIMIERA LUKUŠEVIČIENĘ
9 Everton Ave., Worcester, Mass.
išeina iš Grafton st.

PARSIDUODA forničiai ant syk ar po daiktą ir automobilius Maxwell 1919 m. mažai važinėtas ir parsiduoda nebrangia kaina. Kreipkitės tuoj, nes važiuoju Lietuvon. J. G.

Aš Pijušas Jankauskas jieškau savo draugo ir Stikliaus brolio, kuris jau 19 metų kaip gyvena Amerike; gyveno po šiuo adresu, 466 Southbridge st., Worcester, Mass. Meldžiu jo paties atsiliepti arba kas apie jį žino pranešti.

Baltramiejus Stiklius, Pustelninkų kaimas, Bublelių valsčius, Šakių apskritis, Lithuania.

63 METAI KUDIKŠIŲ AUKLĖJIMO.

Daugiau kaip 28,000 motinų rašė Borden Kompanijai apie puikias pasekmes maitinimo kudikių su Borden Eagle Brand Condensed pienu. Jei kudikis nebujoja gerai ant dabartinio maisto, pamėginkit kokios pasekmės bus su Eagle Brand pienu.

Ant 3-čio puslapio šio laikraščio šiandien rasit apgarsinimą šio originališko kudikių maisto. Iškirpkit kuponą, pasiųskit Borden Kompanijai ir jųs apturėsit, dykai, pamokinimus kaip valgydint kudykį su Eagle Brand ir kartu su Kudikių Gerovės Knyga.

FURNIČIAI.

Gera proga! Kas norite pirkt forničius, parsiduoda dviejų kambarių ir pigiai, todel, kad savininkas išvažiuoja į Lietuvą. Kreipkitės pas

V. MIKELAITIS,
26 Lendow St., 3-čios lubos.

UŽAUGINO TUKSTANČIUS KUDIKIŲ.

Bordenio Eagle Brand Kondensytas pienas užaugino daugiau kudikių į sveikus vyrus ir moteris negu visi kiti kudikių maistai. Jeigu jusų kudikis neauga taip kaip reikia nuo dabartinio maisto, tai yra jusų priedermė padaryti permainą.

Ant 3-čio puslapio šio laikraščio šiandien rasit apgarsinimą šio originališko kudikių maisto. Iškirpkit kuponą, pasiųskit Borden kompanijai, ir jus apturėsite, dykai pamokinimus kaip šert kudikį su Eagle Brand kartu su kudikių gerovės knygą, kuri jums pasakys daug žengeidžių daiktų apie kudikių auklėjimą.

Severos Gyduoles užlaiko šeimynos sveikatą.

Ar yra jusu liežuvis apvilktas?

Jeigu teip, tai yra tas persergėjimų. Apvilktas liežuvis su baltą ar rusvą pleiskaną paprastai roda apei netwarkumo jaknu ir virinimo maito aparatų.

Severa's

Balzol

(pirmiau vadintas Severo Gyvybes Balzamas) ir Balzol plyskelei—sujungimas skystimu ir plyskeliu, sutaisa tos netvarkumus, sutaisa jaknas, paragin apetitą ir pastiprin virinimo maisto. Tam tikras vaistas dėl priprasto žarnu užsikimšimo. Prekė 85 centai. Aptiekose visur.

W. F. SEVERA CO.
CEDAR RAPIDS, IOWA

LIETUVOS ATSTOVYBĖS AMERIKOJE NAUJI ADRESAI.

I.

Delei išgavimo pasų, vizos ant pasportų, affidavitų paliudijimo pargabenimui giminių iš Lietuvos ir delei patvirtinimo įgaliojimų, visokios ryšies dokumentų ir delei sujieškojimo turtų, bylų vedimo visados kreipkitės prie Lietuvos Atstovybės ofiso šiuo adresu: **Lithuanian Legation, 1925 F Street, N. W., Washington, D. C.**

II.

Delei parsiuntimo pinigų Lietuvon giminėms, nuo karo nukentėjusiems arba delei parsiuntimo aukų Lietuvos Valstybės reikalams, Lietuvos Gynimo Komitetui, Lietuvos Šauliams, Let. iRaud. Kryžiui ir kitiems reikalams, o taipgi visais Lietuvos Paskolos reikalais, Prekybos ir Pramonės dalykai ir delei Lietuvių piliečių registracijos. Rašykite visados šiuo adresu: **Lithuanian Representative, 370 Seventh Avenue., New York City, N. Y.**

Farma ant pardavimo

24 akerių farma, 8 akeriai dirbamos, kita aptverta palikta ganyklai. Namas 9 kambarių, banė del 10 karvių, 6 melžiamos karvės, 1 arklis, 6 vežimai, 10 tonų šieno, 8 bušeliai bulvių pasodinta ir yra kitokių daržovių. Pieno parduodu 70 kvortų į dieną kostumieriams, už ką įplaukia 10 dolerių kasdieną. Platesnių žinių kreipkitės per laišką.

JOHN JONUŠKIS,
1061 Summer St., Stoughton, Mass.
(26—27)

KELIONĖ Į LIETUVĄ!

Dar niekad taip nebuvo sutaisyta kaip dabar.

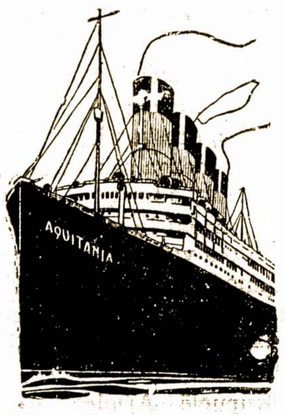

"Amerikos Lietuvio" skaitytojam ir jusų draugam pranešame, kodėl jumis mieli broliai ir seserįs, kurie keliaujate į Lietuvą verta pirkt šifkortes pas mus.

Mes esam lietuviai ir visada rūpinames Lietuvos reikalais, mes savo gyvenime darome tą, ką galime, kad Lietuva gyvuotu — žodžiu, raštu ir darbu.

Niekas tiek nesupranta, kaip išrenkti lietuvį į kelionę, kaip, mes, parupinti jam viską kas kelionėje reikalinga: pasą, vizus ir viską kas reikalinga į didelę kelionę, kad laimingai parkeliauti į savo Tėvynę.

Niekad mes taip puikiai negalėjom patarnauti keliau jantiems, kaip dabar, nes dabar mes netik palydim ir aprupinam viską, kas reikalinga pakol žmogus neužeina ant laivo, bet iškeliavus laivu į aną šoną vandenyno musų pasažierai buvo patikti per musų agentą iš Berlyno; ant trukio nuvežti, tikietai parupinti ir visi po priežiura vado, laimingai keliauja į Berlyną, Berlyne parupintas hotelis ir geras atsilsys, sužiurėti pasportai, skrynios ir visi keliauja trukiu į Eydkunus. Musų pasažierai nežino kur yra lenkų koridorius, nė jie turi jokių nepriimnumų su lenkais. Musų pasažierai yra palydimi visa kelione, nuo laivo iki Kaunui, prižiurimi per žmogų, kuris labai gerai pažysta visus kelionės reikalus anam šone, todel neturi progos niekas musų pasažierus apiplėšti arba nereikalingai pinigą ištraukti.

Todėl kas tik rengiatės keliauti į Lietuvą, kviečiam keliauti per mus, meldžiam pakalbinti jusų draugus, kad per mus keliautu. Ar patįs keliausite, busite pilnai užganėdinti, jeigu savo draugus prikalbinsite, apturėsite nuo jų padėkavones.

Nežiurint kur jus esate ir kur gyvenate, mes jumis išrengsime su jusų bagažu, o kada pribusite į New Yorką, busite gražiai patikti, gausite gerą, švarią nakvynę atsilsiui, sužiurėtas jusų bagažas, aprupinti su taksomis ir gražiai išleisti į kelionę.

Daugelis klausimų atsakyta.

Vežtis gali ką nori; ant trukio veža 150 svarų; laivu veža 10 pėdų keturkampius, išeina dikta skrynė didumo. Už kožną keturkampę pėdą reikia daugiau primokėti po 1 dol. Baksų prieš išvažiuojant iš Amerikos nekrato ir nežiuri. Krato baksus Lietuvoje ir tik už naujus daiktus reikia mokėti biskį taksų. Revolverių neverta pirkti Amerikoje ir vežtis į Lietuvą, sako ten galima pigiau nusipirkti. Revolverį turint prie savęs, negalima nešiotis be leidimo, galima pasidėti į skrynę. Rengiantis į kelionę, reikia išsiimti nuo savo darbdavio paliudijimą kiek uždirbai, metais: 1917, 1918 1919, 1920, 1921, iki šio laiko. Su tuom paliudijimu lengviau yra taksų komisionieriam dažinoti ar, reikia taksų mokėti ar ne.

Nauja tiesa nuo 3 dienos Birželio.

Suvienytų Valstijų valdžia įvedė tiesą, kad visi, kurie išvažiuoja iš Suvienytų Valstijų gali liuosai sugrįžti į Suvienytas Valstijas kaip ir Amerikos pylietis, jis nepapuola po imigracijos tiesom. Sugrįžimas pavelytinas per 6 mėnesius nuo išvažiavimo arba jeigu sutruks katras ne iš savo priežasties, su darodymais galės grįžti. Grįžimui darodymas yra tas pats pasas, kurį iškeliaudamas vežasi.

Laivai išeis šio mėnesio sekančiomis dienomis:

Birželio 14 d. išplausk: Aquitania; 15, Carmania, Mauretania; 16 Mongolia; 18 Finland; 22, Estonia, Amerika, Asyria; 23 Mount Clay; 25, Rotterdam, Kronland, Celtic, Olympic, Algeria; 30, Mount, Carroll, Minnekahda, Berengaria. Liepos 2 išplauks: Caronia, Ryndam, Zeeland; 5 Aquitania; 7 Mount Clinton.

Musų rengiami bureliai iškeliaus Birželio 25 d. laivu Rotterdam, kiti Liepos 5 ant laivo Aquitania.

Laivakorčių Kainos.

Į Antverpą	$121.50
į Rotterdamą	$121.50
į Bremą	$125.
į Hamburgą	$125
į Dancigą	$135
į Libavą	$145

Ir taksų suaugusiems 5-ki doleriai. Vaikai—5 dol. nuo vieno meto iki 10 metų, pusė šifkartės; kudikiams, neturintiems metų $5.50.

Pinigus mainome ir siunčiame pagal dienos kursą. Kviečiame visus musų brolius ir seseris su važiavimo reikalais ir pinigų siuntimu, kreiptis pas mus.

M. PALTANAVIČIA,
15 Millbury Street,
Worcester, Mass.

SUGRĄŽINKIT LINKSMAS DIENAS!

SUGRĄŽINK ATGAL DRAUGIŠKUMĄ, MEILĘ, DAINAS, MUZIKĄ IR ŠOKIUS, TŲ LINKSMŲ DIENŲ, KURIOS JAU PRAĖJO...

Įsigyk GRAFONOLĄ, kuris palinksmins jusų namus. Lietuviški Rekordai, padaryti Lietuviškų artistų: dainos, monologai ir muzika.

Musų krautuvėje randasi didelis pasirinkimas REKORDŲ ir mašinų. Iš kitų vietų lietuviai norinti įsigyti Grafonolą arba lietuviškų rekordų, rašykite mums, reikalaukite katalogo, pridėjus savo adresą ir už 2c. stampą, adresuojant:

M. PALTANAVIČIA,
15 Millbury St., - Worcester, Mass.

AUTOMATIŠKA YLA.

Įsigyk šią praktišką yla!

Su šia yla gali taisyti savo čeverykus, pleškes ir kitokius storus siuvimus. Jeigu rengiesi į Lietuvą, tai butinai nusipirk iš musų šitą ylą arba įduok savo pažystamui parvežti Lietuvon. Kaina su prisiuntimu tiktai ..... 75c.

Su yla, yra 2 adatos, viena kreiva, kita tiesi ir špuliukė dratos. Mokestį galima siųsti paštos penkcentinėmis markėmis, adresuojant:

M. PALTANAVIČIA,
15 Millbury Street, Worcester, Mass.

RED STAR LINE

IŠ NEW YORKO
— į —
HAMBURGĄ
LIBAVĄ — DANCIGĄ

SAMLAND — Liepos 16-tą
GOTHLAND —Liepos 30-tą
Tiktai trečios klesos

AMERICAN LINE

Tiesiog iš
NEW YORKO
— į —
HAMBURGĄ

Parankiausias kelias del Russų ir Lietuvių.
Dideli ir moderniški dviejų šriubų garlaiviai.
tiktai 3-čios klesos

MINNEKAHDA (Naujas),

BIRŽELIO 30-tą
MANCHURIA—Liepos 14ta
MONGOLIA — Liepos 28-tą

Del platesnių informacijų kreipkitės į kompanijos ofisą ant 84 STATE STREET, BOSTON, MASS. arba į vietinį agentą.

Naujas Knygyno Katalogas.

Pranešu gerb. skaitytojams, kad jau gatavas "Amerikos Lietuvio" knygyno naujas Katalogas. Todel, kurie norite gauti minėtą katalogą ir parsitraukti gerų knygų iš musų krautuvės, teiksitės priduoti savo adresą ir 2c. paštos lėšoms.

M. Paltanavičia,
15 Millbury St. Worcester, Mass.

ŽODYNĖLIS

GREIČIAUSIA IŠMOKSI ANGLIŠKĄ KALBA.

Turėdamas kišeninį žodynėlį, sutaisytą pagal geriausį kalbamokslinį būdą, be kito pagelbos išmoksi kalbėti, skaityti ir rašyt. Kaina tik 60c. Galima gauti pas

M. PALTANAVIČIA
15 Millbury St. Worcester, Mass.

Kur galima gauti "Amerikos Lietuvis."

Kiekvieną savaitę galite nusipirkti už 5 centus "Amerikos Lietuvį" šiose vietose:

AMSTERDAM, N, Y.	
M. J. Mikenas,	235 E. Main St.
ATHOL, MASS.	
A. J. Gailiunas,	Lithuanian Store.
BALTIMORE, MD.	
J. Chipurna,	20 S. Greene St.
Liet. T. Knygynas,	851 Hollins st.
M. J. Pilipavich,	437 So. Paca st.
A. Ramoška,	514 W. Saratoga st.
BOSTON, MASS.	
I. B. Reinherz,	84 Salem st.
Jul. Rottenberg,	260 Hanover st.
Palonia Exch. Corp.,	37 Cross St.
BROOKLYN, N. Y.	
Dalinkevičius,	317 Withe ave.
B. Juozapavičius,	222 Berry st.
Nap. Leita,	56 Hudson ave.
J. Pasniewski,	87 Grand st.
M. Silverman,	127 Havemeyer st.
BRIDGEPORT, CONN.	
H. Slavin,	24 Railroad ave.
J. S. Stanaitis,	423 S. Main st.
CAMBRIDGE, MASS.	
C. Urbonas,	877 Cambridge st.
C. S. Boben,	705 Main st.
CLEVELAND, OHIO.	
"Dirvos" Adm.,	7907 Superior ave.
P. A. Szukys,	2343 St. Clair ave.
HARRISON, N. J.	
Ch. Bujowski,	300 John St.
M. J. Džikas,	124 Schuyler ave.
HARTFORD, CONN.	
E. J. Mažeika,	34 Sheldon st.
HUDSON, MASS.	
M. Rimkus,	3 Loring st.
LAWRENCE, MASS.	
Dom. Gavulis,	27 Haverhill St.
L. Jankauskas,	70 Lawrence st.
A. F. Wmeetra,	87a Haverhill St.
J. J. Urbszo & Co.,	101 Oak st.
MONTELLO, MASS.	
D. Kiela,	9 Arthur st.
J. Radzevičius,	135 Ames st.
Pet. Stiga,	5 Arthur st.
NASHUA, N. H.	
Lithu. Bakery Co.	33 High st.
NEW HAVEN, CONN.	
Chas Caron,	261 Chapel st.
NEWARK, N. J.	
Vl. Lazdynas,	315 Walnut st.
P. A. Lukšys,	314 Walnut st.
PHILADELPHIA, PA.	
G. Domick,	3248 Tilton st.
M. A. Ignatas,	1028 So. 2d-n st.
J. A. Puščius,	1388 So. 2-nd st.
P. Štatkus,	453 N. 13-th st.
PITTSBURGH, PA.	
Mrs. M. Dears,	46 So. 22-nd st.
PROVIDENCE, R. I.	
M. Silverman,	160 Chalkstone ave.
SOUTH BOSTON, MASS.	
"Sandaros" Adm.,	327 E. str.
SHENANDOAH, PA.	
T. P. Kryžanauskas,	102 E. Center st.
UTICA, N. Y.	
V. Buornot,	520 Whitesboro st.
WATERBURY, CONN.	
Ch. K. Kazemekas,	797 Bank st.

KOMETŲ REIKŠMĖ

Pasirodžius kometai firmomente, paprastai žmonės lemia kokią nors didelę katastrofą. Šiuosmet pasirodžius Winecke'o kometai be to ir gi ne apsieita. Pono—Wineckio kometa, vadinama vardu astronomų, kurie ją užtėmijo observatorijoj. Pon yra francuzas, gi Winecki vokietis. Pons šią kometą užtėmijo 12 dieną Birželio 1819 m. Nuo to laiko šią kometą niekas daugiau nematė iki 1858 m. Šiais metais Vokietijos astronomas ją užtėmijęs buvo tikru suradęs naują kometą, ir tik vėliau užtėmijo ją esant Ponso kometa, ir nuo tol ta kometa atstronomijos moksle yra žinoma kaipo Pons—Wennecke kometa. Jos kelionės greitumas eina nemažiau kaip 72 tukstančius mylių per valandą, arba 1,728,000 mylių per parą. 27 d. Birželio ji buvo arčiausia musų žemės, atstume 2 milijonų mylių.

Bet netame kometų reikšmės galas. Žmonės, pamatę kometą visuomet pranašauja ką blogo. Prie to pranašavimo žmones verčia užrašai, kurie skelbia praeityje buvusias katastrofas kometoms praėjus. Sulyg tų užrašų, 14 metuose prieš Kristaus gimimą, pasirodžius kometai šiąndieninėj Italijoj, staiga mirė Rymo ciesorius Augustas ir buvo dideli žemės drebėjimai anuometinėj Valakijoj.

55 m. po Kristaus gimimo nelemta mirčia mirė Ponto Pilotas, kurs neteisingai buvo pasmerkęs Kristų nukankinimui.

68 m. pasirodžius Halleo kometai, įvyko saužudystė Rymo ciesoriaus Nerono didelio krikščionybės priešo ir apgulimas Jaruzolimo.

73 m. pasirodžius Kapo kometai, kuri buvo matoma per 180 dienų Cipro salose (vidužeminėse jurėse), tą salą atlankė didelis žemės drebėjimas, dėlei kurio žuvo 10,000 žmonių.

79 m. po kometos praėjimui, staiga mirė Rymo ciesorius Vespozianus, kurs pradėjo Jaruzolimo apgulimą. Dion Casius ir Luetonius savo raštuose skelbia, kad sergantis ciesorius išgirdo prie savo lovos astrologus kalbant, jog naujai pasirodžiusi kometa reiškia ciesoriaus mirtį, tad perpykęs pašoko iš lovos ir sušuko: "Ta žvaigždė ne man lemia blogą, bet mano priešui, Partų karaliui. Ir netrukus Vespozianus numirė didžiose kančiose, kometa daugiau nepasirodė, ir tuojaus atsivėrė vulkanas, kurs sunaikino Herkulano ir Pompeos miestus.

1002 m. kometai pasirodžius, kuri buvo matoma Anglijoj ir Skandinavijoj, išžudyta visi dunai su savo karalium Ethelredu, kurie buvo užpuolę Angilją.

1066 m. pasirodė Halleo kometa. Buvo matoma per 40 naktų mėnulio atmainose. Karalius Wilhelmas pergalėtojas šią planetą paskaitė ne laimingu ženklu Anglijos karaliui Haroldui, kuriam paskelbęs tuojaus karę, pergalėjo jį.

1148 m. pasirodymas kometos buvo nelaimingu lėmimu Vokietijos ir Fraucuzijos "kryžiaus karžygiams," kurie tuose metuose tapo sunaikintais.

1200 m. pasirodė nauja kometa, kurią užtėmijo Arabijos astronomas Hal Ben Rodoan ir buvo ji matoma šiaurinėj Afrikoj. Tuose metuose kilo revoliucija arabų Morokoj.

1212 m. per 18 naktų buvo matoma kometa pavidale kulio šiaudų. Tuose metuose "kryžiaus karžygiai" išskerdė tukstančius nemečių vaikų, Vokietijoj ir Francuzijoj, ir kilo karė Turkijos su Rusija.

1220 m. pasirodžius kometai, kilo karė Velfų su Gibelenais ir Fridriko II su popiežium Grigorium IX.

1264 m. pasirodžius kometai, kuri buvo matoma ištisus tris mėnesius visoj Europoj, paskutinėj jos matymo naktyj staiga numirė popiežius Urbonas. IV.

1298 m. kometa buvo matoma vidurinėj Vokietijoj. Tuose metuose kilo Noremberge ir kituose miestuose maištai, kurie perėjo į žydų skerdynes.

1300 m. Ryme buvo matoma graži žvaigždė, kuria pasidžiaugdamas popiežius Bonifacas VIII lėmė sau ilgą amžį, bet netrukus kilo maištai, popiežių karalius Pilypas apkalęs įmetė kalėjiman, kur jis numirė gavęs proto sumišimą.

1305 m. pasirodė "baisi" kometa, kuri buvo matoma cielą savaitę prieš velykas. Tais metais siautė didelis maras, vadinamas "juoda plėga", rytinėj Europoj ir Azijoj.

1333 m. yra užrašyta Arabijos ir Chinijos astronomų, jog buvo matoma planeta Chinijoj, Turkestane, Persijoj. Tais metais gimė Tamerlainas, kurs vėliaus siaubė ir naikino Europos ir Azijos kraštus.

1347 m. pasirodžius kometai, kilo maras ir paskui sekė bado metai visame pasaulyje. Ketvirta dalis žmonių Europoj išmirė.

1363 m. Europoj per tris mėnesius buvo matoma labai didelė žvaigždė. Tuose metuose kito didelis badas Anglijoj, Lietuvoj, Rusijoj ir kitose Europos dalyse.

1811 — 1812 m. pasirodė kometa, kuri skyrėsi nuo visų kitų, kurios buvo matomos kada nors pirmiau. Pirmiausia ji pasirodė Francuzijoj 26 d. Kovo 1811 m. ir galiaus ji buvo matoma 17 Rugpjučio 1812 m. vidurinėj Rusijoj. Viso firmomente ji vadinosi per 17 mėnesių. Ji kartais buvo matoma su dviem spinduliais, kartais tik su vienu. Jos spindulių ilgumą astronomai apskaitė 100 milijonų mylių. Tais metais Francuzijos Napoleonas sutraukęs didžiausią karoumenę, kokios Francuzija nebuvo turėjus nuo Kserksės laikų, užpuolė Rusiją. Tais pačiais metais prasidėjo karė Spanijos su Portugalija ir Suvienytose Valstijose šiaurinės Amerikos prezidento Harrisono su indijonais. Egipte ši kometa buvo skaitoma priežasčia mamelukų skerdynės Kairė.

1821 m. Francuzijoj buvo matoma "Napoleono kometa," kuri trumpiau buvo matoma ir šy. Alenos saloj, tik vieną naktį prieš Napoleono numirimą.

1835—1836 m. Egipte pasirodė Halleo kometa. Kilo Egipte boboniko maras. Tik Aleksandrijoj išmirė 9,000 žmonių, bėgyje vienos dienos. Šiaurinėj Amerikoj ji buvo matoma gana trumpai ir po jos išnykimui, New Yorke kilo didis gaisras, kurs pelenais pavertė pačią pramoningiausią miesto dalį. Gaisras siautė per kelias paras, padarydamas nuostolio už 18 milijonų doliarių. Indijonai šią kometą vadino "dangaus didžiuoju peiliu" ir skaitė ženklu, šaukiančiu juos karėn su baltodžiais. Kilo karė. Generolo Thompson kariumenė prie Fort King tapo išžudyta, gi pats generolas krito auka indijono Osceola peilio. Tą pačią dieną užpuolė kariumenę majoro Dade, einančio saviemsiems pagelbon Floridos linkon. Visas skyrius tapo išžudytas, tik keturi kareiviai pabėgo.

Kometai einant tolyn į pietus, kilo visa eilė naujų karių, viena po kitai, Meksikoj, Kuboj, Ekvadore, Bolivijoj, Peru ir Argentinoj. Tuom patim laiku Teksas valstija pasiskelbė savo neprigulmybę ir pradėjo karę su Meksika. Karė prasidėjo ties Gonzales, kur krito 500 Teksaso kareivių ir 1000 meksikonų. Kiti mušiai prasidėjo prie Goliad ir Bexar. Kitas mušis kilo alume, kur vienos nakties bėgyje žuvo 200 Suvienytų Valstijų kareivių. Vienu mėnesiu prieš kometos pranykimą, Teksaso karė pasibaigė kruvinu mušiu ties San Jacinto, kur Suv. Valst. kariumenė, vedama Samueliaus Houston išmušė 1,000 meksikonų. Čia kliuvo nelaisvėn ir Meksikos prezidentas Santa Anna.

Kada kometa ėjo vis tolyn į pietus, ji aiškiai buvo matoma Afrikoj. Dievobaimingi bocrai paskaitę ją sau blogu ženklu, ėmė keltis kiton pusėn upės Orange ir Vall, kur įsikurė sau Tranval republiką, kurią 1900 m. Anglija užgrėbė.

1862 m. kometa buvo aiškiai matoma Suvienytose Valstijose. Į metus laiko po jos išnykimui, kilo naminė karė.

1881 m. Suvienytose Valstijose pasirodė "Garfieldo kometa," kuri buvo matoma per kelias naktis Kovo mėnesyje, tuojau po inauguracijai prezidento Garfield. 31 d. Kovo ji buvo matoma Rusijoj, kur tą pačią dieną tapo nužudytu caras Aleksandra II, gi trims mėnesiams praslinkus Washingtone nužudyta prezidentas Garfield.

1882 m. Egipte pasirodė su dviem spinduliais kometa vadinama "Tel-el-kebir." Buvo matoma pirmose dviejose savaitėse Rugsėjo mėnesio. Kilo maištai prieš Angliją, vadovaujant Arabi Paša.

1906 m. 17 d. Kovo astronomas Ross užtėmyjo kometą" San Francico." Ji buvo matoma per mėnesį laiko. 17 d. Balandžio ištiko žemės gaisras, kurs sunaikino San Francisco miestą.

1908 m. "Moreohuso kometa" buvo matoma rudenyje daugiau negu mėnesio laiką. Italijoj gi buvo skaitoma ženklu žemės drebėjimo. Pilnai metų laikui nepraslinkus, išsiveržęs žemės drebėjimas sunaikino Messiną.

1910 m. pasirodžius Haleo kometai, pranašauta didelės karės, ligos ir maras.

1911-1912 m. pasirodė kometa, kuri buvo matoma Europoj ir vėliau šiaurinėj Amerikoj. Pranašauta karė Vokietijos su Rusija.

Tokiais palyginimais žmonės užinteresuoti, nedovanoja ir Pons - Veneckio kometai. Tikrina, kad ji lemia pasauliui ką nors blogo. Bet toki spėjimai neturi pamato, nes daug katastrofų yra pasaulyje atsitikę ir be kometų pasirodymo. Kometos rods, gali atnešt ligas ir marus, gali pagimdyt ir šiaip panikas, kas abelnai kometoms ir primetama. Bet žudynes, kares ar žemės drebėjimus, tai žmonės atmena tik, kad tai buvo kometoms pasirodžius. Pamato tam betgi nėra.

ĮVAIRUMAI.

Francuzija, tai išmislų žėmė, o jos sostapilė Paryžius tai išmislų bandymo pradžia. Kur kas ką neišmislys ir ne išbandys, francuzų Paryžius tai turi padaryt. Dabar vėl Paryžiaus turtingiausioj miesto dalyj atsibuvo "artistų balius," kuriame dalyvavo daugiau kaip trįs tukstančiai artistų. Baliaus salė buvo išdrožtomis nuogų žmonių stovylomis ir geriausių tėpliorių tepliotais nuogų žmonių paveikslais. Baliuje dalyvavusieji artistai, vyrai ir moters, priklausanti augštoms francuzų draugijoms, lyginai buvo nuogi, apsivilkę tik reto tuliaus marškiniais, per kuriuos aiškiai matoma visos kuno dalįs. Muzikantai ir patarnautojai, abiejų lyčių, irgi buvo tik tokiuose kostiumuose, arba geriau sakant, nuogi. Apart šitų, dėl neišlaikymo kvotimų ir negalėjimo prirodyt esą artistais, arba iš prirodymo pasirodė esą tik menkais artistais, salėn dar nebuvo įleista tokių kandidatų keturi tukstančiai ir trįs šimtai, kurių tarpe buvo trįs tukstančiai moterių ir dar areštuota trįs šimtai dvidešimts šešios moters, norėjusios vogčia gautis į salę, kad dalyvaut nuogųjų baliuje.

IŠ MONTREAL Į
HAMBURGĄ, DANCIGĄ ir LIBAVĄ
per
THIRD CLASS CANADA LINE THIRD CLASS
Tiesioginis kelias į Baltijos portus.
S.S. POLAND IŠPLAUKS RUGPJUČIO 10 DIENĄ
Puikus valgis. Platųs promenadai. Dideli sėdėjimo ir rukymo kambariai. Geros lovos, daug kambarių tik su dviem lovom.
Del platesnių informacijų kreipkitės į
COMPANIJOS OFISĄ, 48 State St., Boston, Mass.
arba vietinį agentą.

BALTIJOS-AMERIKOS LINIJA
9 BROADWAY NEW YORK, N.Y.
Tiesi kelionė be persėdimo iš NEW YOKO per LIBAVĄ arba HAMBURG—EITKUNUS
Į LIETUVĄ
LAIVAS IŠPLAUKIA KAS 14-tą DIENĄ.
Dideli dviejų šriubų pašto laivai išplauks:
POLONIA—Liepos 6-tą ESTONIA—Rugp. 3-čią
LITUANIA—Liepos 20tą POLONIA—Rugp. 17tą
Taipgi tiems pasažieriams patarnavimas tarpe
LIBAVOS, DANCIGO, HALIFAX, CANADOS
Visi laivai turi puikius kambarius trečios kliasos keleiviams.
Kreipkitės prie musų agentų jusų mieste.

LIETUVAITĖS NAUDOKITĖS

Didelis numažinimas ant moteriškų aprėdalų, mes nedarome išpardavimo tyčia. Musų tavoras visos krautuvės bus parduota pigiai delei daugumo musų prekių. Paltai, kostumai, suknios ir kartu daugybės įvairių apredalų vaikams. Žodžiu sakant, visoki aprėdalai del kožnos moteriškos—atiduodam viską už žemiausią kainą. Pasiryžom musų tavorą apversti į pinigus. Nuo paties musų uždėjimo krautuvės, pasiryžom duoti tavorą pigiau negu kur kitur, todel nedyvas, kad mes apturėjome nuo savų pirkėjų užsitikėjimą..

Tas speciališkas nuženinimas kainų, primins jumis vertumą dolerio. Skaityk, mislyk ir pamink, kad lietuviška krautuvė moteriškų aprėdalų "The BEST CO.", savo nepaprastą išpardavimą pradės KETVERGE 23 BIRŽELIO (JUNE), įsitėmykite dieną, apsipirkite iš anksto, kol dar yra didelis rinkinys, nes nieko nepaliksiu, viską išparduosiu, nors ir paneštumė nuostolius.

Šitos kainos kaip kad čia pažymėta, pilnai užinteresuos jus

Turime tik 40 vasariškų žiponų, tinka ir rudeniui, naujos mados, rankų darbo, reguliariška kaina $18.00, dabar $10.75
Lengvesni ir trumpesni žiponai, labai kietai susiuti, buvusi kaina $14.00, dabar $8.75
Žiponai šivesau audeklo, parinkti vasarai gana puikus, kaina $10.75, po $5.50
50 tik vasariškų ploščių, puikios materijos, Velve Cloth, tamsus, geltoni, dirbtuvės kaina buvo pardavinėjami po $26.00, dabar po.... $18.75
Kitoki žiponai su ilgesnėmis rankovėmis, gražiai išsiuvinėti ir padabinti, iššiuros Broadway, kaina $28.00, dabar po $18.95
Moteriški kostiumai, geri ant vasaros ir rudens, iš Tricotin audeklo, naujos mados, buvusi kaina $27.00, dabar po $13.45
Kitoki kostiumai, buvusi kaina $22.00, dabar po $13.85
Kostiumai vasariški "Jersey Suits", buvo po $9.75, dabar po $6.85
Jersey sportiški žiponėliai, kaina $8.00, dabar po $4.75
Sportiški žiponai, žali, juodi, kaina $8.75, dabar po $5.65
Suknės iš puikaus audeklo, labai puiki, naujos mados, kaina $6.55, dabar po $2.95
Vilnonės suknios, serge, puikios mados, po $5.85, dabar po $2.95
Kitokių gražaus išsirinkimo po $16.00, dabar po $10.75
Canton Crape, iš geriausio japoniško audeklo, Paryžiaus modelio suknios, labai drutos, pardavinėjome po $35.00, dabar tik po $24.95
Satino suknios, labai tankios, po $25.00, dabar tik po $17.75
Vasariškos suknios, Trikolets, puikiai atrodo, kaina po $29.75, dabar po $19.75
Pasiliko mums 100 vasariškų anderkoų, kuriuos pardavinėjome nuo $4.00 iki $10.00, dabar tik po ..... $2.45 ir $7.00
Žiponai ir ploščiai kudikiams visokios rušės, materijos kudikiams, žiponėlis po $11.00, dabar po $6.00
Žiponėliai po $9.00, dabar $5.00
Ploščiai nuo 13 iki 16 metų, kaina $14.00, dabar po $10.75
Vasariškos suknelės, gingham, nuo 6 iki 14 metų, kaina $3.00, dabar po $1.45

Viršminėtos kainos kalba už mus. Nepaduodame čia visų prekių, bet užprašome atsilankyti ir iš apielinkės kolonijų ir peržiurėję musų išpardavimą persitikrinsite kiek daug galite sutaupyt pinigų. Atsiminkite, jog KETVERGE, 23 DIENĄ BIRŽELIO, 9 VAL. RYTE, prasidės išpardavimas, kuris bus tik per keliatą dienų.

THE BEST CO.,
48 Millbury Street,, Worcester, Mass.

NAUDOKITĖS IŠ PROGOS!!

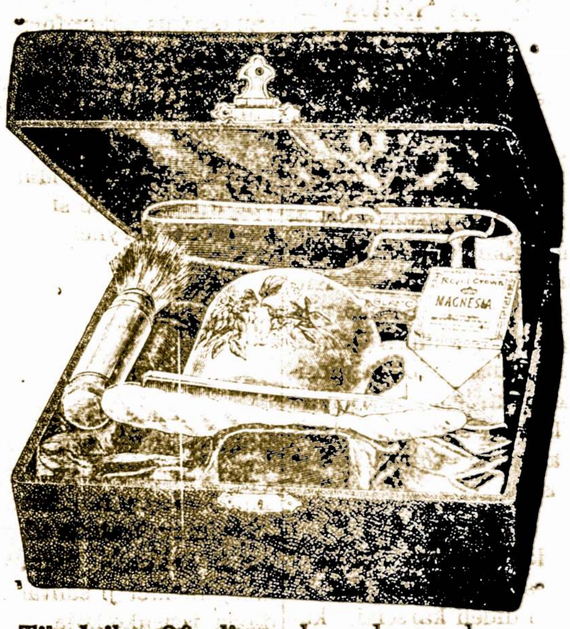

Tik laike 30 dienų bus duota dovanos musų draugams - platintojams "Amerikos Lietuvio."

Laike 30 dienų nuo šio paskelbimo, mes prašome pasidarbuoti del "Amerikos Lietuvio" praplatinimo, gauti naujų skaitytojų ir kuris pasistengs užrašyti 6 naujus skaitytojus del "Amerikos Lietuvio" ir prisiųs prenumeratą po $2.50 nuo kiekvieno gauto prenumeratoriaus, viso $15.00, tam bus suteiktas gražus TOILETO SETAS iš šių daiktų: 1 šukos, 1 veidrodis ir šepetis, šie visi daiktai musų krautuvėje parsiduoda po $6.00, yra sidabruoti, geros rušies daiktai.

Kuris gaus tik 3 naujus skaitytojus ir prisiųs mums jųjų prenumeratą po $2.50 arba viso $7,50, tam bus suteikta GERA FONTANINĖ AUKSINĖ PLUNKSNA VERTĖS $2.50. Todel pasinaudokite gera proga, o tuomi atliksite gerą darbą: 1, kad prisidėsite prie parėmimo gero laikraščio, kuris rupinasi žmonių gerove, ir ,antras — už savo pasidarbavima gausi gerą dovaną.

Kas pirmas pradės, ir gaus 6 naujus skaitytojus, tam dar bus pridėta ir graži kita dovana. Adresuokite ir pinigus siųskite šiuomi adresu:

M. PALTANAVIČIA,
15 Millbury Street, Worcester, Mass.

VIETOS ŽINIOS

"Aušrelės" susirinkimas. Ketverge 30 d. Birželio, 7:30 val. vakare, įvyks "Aušrelės" pusmetinis susirinkimas Kadangi yra daug svarbių dalykų apkalbėti, kviečiama visus narius butinai atsilankyt. Taipgi kviečiamas jaunimas, įdomaujantis "Aušrelės" veikimu, atsilankyt ir tapt "aušreliečiais."

Kviečia "Aušrelės"
Valdyba.

Rengiasi sulošt "Farmazonus." "Aušrelės" Teatrališkas skyrius, neatsižvelgiant į šiltą orą, noriai rengiasi prie statymo scenoje vieną iš juokingiausių komedijų "Farmazonai." Ketina sulošt rudeniop, orui atvėsus. **Reporteris.**

Piknikas L.P.M.S. vietinė kuopa turėjo pikniką Apšvietos B-vės darže. Nors iš ryto lijo, bet žmonių pusėtinas burelis suvažiavo. Laikas buvo praleistas gana puikiai. **Simonietis.**

Prakalbos. Bažnytinėj salėj buvo prakalbos, kalbėjo kun. Jakaitis. Kalbėta daugiau apie p. Vileišį, žinoma, nesigailėjo jo garbinimo.
Šikšnosparnis.

Sugrįžo p. M. Paltanavičius, palydėjęs į New Yorką savo šeimyną su I. Avietėnaite ir burį Worcesterio lietuvių, kurie "Rotterdam" vu išplaukė į Lietuvą. P. Paltanavičienė žada Lietuvoj viešėt metus laiko.

Daugybė lietuvių rengiasi į N. A. sandariečių pikniką, kurs 4 d. Liepos atsibus Framingham'e, Mass., Lake Waukashum darže. Kiti rengiasi į L. P. Kliubo pikniką, kurs atsibus Quinsi-Kliubą, kurs atsibus Quinsigamond darže, kurs prasidės 3 d. Liepos, nedėlioj, ir tęsis iki panedėlio vakarui, 4 d. Liepos.

Dideli karščiai. Pereitos savaitės paskutinėse dienose buvo dideli karščiai, kurių augščiausias laipsnis pasiekė 73, atvirame lauke. Vidurmiestyje saulės spinduliais užgauta 3 žmonės, tarp kurių buvo 58 metų amžiaus A. Manning iš Armhest. Naktimis šimtai žmonių miegojo lauke, kur galėjo.

Apvogė. Ikišiol nesugauti vagis, įsilaužę į Juozo Baltramo krautuvę, po No. 23 prie Millbury gatvės, pavogė 150 doliarių.

Pasisaugokite. Elektros kompanija prasergsti Worcesterio gyventojus, kad pastaromis dienomis atsirado vyrai, kurie eina per namus pasivadinę elektros inspektoriais ir įėję kur nors, padaro kokią šunybę. Gyventojai neprivalo tikėt žodžiui tokių niekšų ir turi reikalaut prirodymo, kad jie yra tikrais inspektoriais. Kompanijos inspektoriai yra aprupinti tam tikrais pasais, kompanijos paliudytais.

Tastamentas. T.F. Plunkėt, pusę savo turto užrašė šv. Jono katalikų bažnyčiai, kitą pusę šv. Jono ligonbučiui Clintone, 50 dol. savo broliui Edvardui, o kitiems giminėms nieko. Visą tą turtą pavedė globon Springfieldo vyskupo.

Užsidegė vagonai. Pereitos nedėilos naktį buvo užsidegę čia atvykusio cirkaus vagonai, kuriuose miegojo cirkaus darbininkai. Pašaukti gaisrininkai ugnį greit užgesino ir miegančiuosius biskį išgązdino, šaltu vandeniu.

Žydų dieną. Pereitą nedėlią Worcesterio žydai sionistai gatvėse praeiviams pardavinėdami gėles rinko pinigus sionistų fondan išpirkimui Palestinos žemės. Surinko $620 doliarių. Daugiausia surinko Ona Feinsilver, $134.30.

Už nedėldienio nešventimą. Harry Boyajian, iš po No. 8 prie Summer gatvės, teisme tapo nubaustas 15 doliarių už pardavinėjimą malkų nedėldienyje.

Už degtinės pardavinėjimą. 50 metų amžiaus Garabel Ashijan teisme nubaustas trims mėnesiams kalėjimo ir 50 doliarių pinigais, už pardavinėjimą degtinės.

Išgėrė nuodų vieton vaistų. Antanina Karper, gyvenanti po No. 27 prie Ellsworth gatvės, neperkęsdama dantų gėlimą, išgėrė du šaukštukus chloroformo, tikėdama, kad tai buvo vaistai nuo dantų skausmo. Nugabenta ligonbutin.

Vagystė. W. Mallet po No. 9 Minthorne st., sudaužė brolio skrynelę ir iš jos pavogė ten pakavotų pinigų 43 doliarius ir 110 doliarių pinigiškos vertės popieromis.

Apskundė miestą. L. E. Baxter, gyvenanti po No. 9 prie Greenwood gatvės, apskudė miestą, reikalaudama atlyginimo $101.05 už vaistus ir daktaro patarnavimus, kuomet ji šalitakiu eidama, išsisuko koją. Teisybę sakant, Worcesterio šalitakiai yra tiesiok šuniški ir jais einant nevienas kojas gali išsisukt.

Nupuolė laiptais. Julė Shields, 50 metų amžiaus senmergė, nupuolė laiptais nuo antrų lubų ir išsimušė kairės rankos alkunę.

Užpuolimas. G. Peredeau, einančiam į darbą fabrikan Rice Borton & Falls Machine Co. kaszin kas iš užpakalio lazda kirto per galvą taip smarkiai, kad šis krito ant žemės be nuovokos ir tik už valandos atsipeikėjo, kada praeiviai jį radę mėgino atgaivint. Kas buvo užpuoliku, nežinia.

Bankrutija. J. Lubin padavė teismui prašymą, kad tas jį pripažintų bankrutu ir paliuosuotų nuo skolų mokėjimo. Teismas užvedė tyrinėjimus. J. Lubin buvo namų ir nejudinamos nuosavybės pardavėju.

Gaisras. Užsidegė bačkų fabrikėlis, kuriam gaisras padarė nuostolių ant suvirš 500 dol., ir pagadino tulas mašinas. Darbai kelioms dienoms pertraukta, kol bus šis-tas pataisyta.

Vyrų mažiau negu moterų. Worcesteryje yra daugiau moterų, negu vyrų. Sulyg vėliausios statistikos, ant 100 moterių, pabaigusių 20 metų, truksta 15 vyrų. Abelnai šio amžiaus moterų yra 57,820, o vyrų tik 49,803.

Skiria daugiau negu reikalauta. Gatvių valymo departamentas prašė miesto valdybos paskirt gatvių valymui 20,000 doliarių. Miesto valdyba dalyką apsvarsčius, tam tikslui paskyrė 30,000 dol.

Uždarė dirbtuvę. Teismas uždarė "Worcester wet loundry" dirbtuvę, reikalaujant buvusiam čia prižiūrėtojum A. J. Beson, kuriam pasitraukus firma sulaužė visus Besono kontraktus.

Nubaudė dektindarius. Pereitame panedėlyj teismas nubaudė 20 degtindarių ir degtinės pardavėjų, kurie teisme baudos sumokėjo tik 550 doliarių.

Reikalauja 10,000 dol. atlyginimo. F.C. Chednay patraukė teisman B. Finn, reikalaudamas atlyginimo 10,000 doliarių už pardavimą jam netikusio tavoro už 7,500 dol. vertės, kurs nebuvo vertas 50 doilarių.

---

200 lietuvių vaikų ateinančioj subatoj eis prie pirmos komunijos, 9 val. ryto. Ceremonijas atliks kunigas J. J. Jakaitis.

Atėmė laidus. Teismas atėmė automobilių laidą V. Mc Carthy, mokintojai, užtai, kad važiuodama savo automobilium, suvažinėjo P. Burns, Clintone. Lyginai atimta laidas ir nuo J. Goland, kurs mirtinai savo automobilium užgavo P. Psrady.

Didelis, Linksmas Išvažiavimas. Lietuvių Ukėsų Kliubo apvaikščiojimas prasidės nedėlioje, Liepos 3 dieną po pietų apie 3-čią valandą. Kliubas žada labai iškilmingai ketvirtą Liepos praleist. Su prakalbomis, su muzika, su užkandžiais, su gardžiais gėrimais. Užkviesti kalbėtojai, Gotautas ir Jokubynas, pasistengs paaiškinti šventę ketvirtos Liepos ir ką ženklina žmogui but geru piliečiu. Bus puiki Lietuviška muzika, grieš lietuviškus šokius, ir bus įvairių žaidimų. Prasidės nedėlioje ir trauksis per naktį ir per ketvirtą Liepos. Todėl kas norite gražiai ketvirtą Liepos švęst, atsilankykite ant Lietuvių Ukėsų išvažiavimo vietos; p. Dirvelis žada parupinti gerą muziką.

Lietuviai keliauja į Lietuvą. Penktą dieną Liepos laivu "Aquitania" iškeliauja į Lietuvą šie lietuviai: Zigmas Juknevičius, keliauja į Pilvingių kaimą, Alytaus apskritį. Vincas Baltrušaitis su savo žmona Jieva, sunum ir duktere, keliauja į Naują Panemunėlį, Alytaus apskritį. Jonas Baltrušaitis keliauja kartu su savo sunum. Vincas Pakruopis, keliauja į Padovinių kaimą, Mariampolės apskritį. Petras Bagdžius su savo žmona ir sunum keliauja į Duskonių kaimą, Daugų valsčių, Alytaus apskritį. Vincas Levanavičia su savo žmona ir sunum keliauja į Slabodos kaimą, Alytaus apskritį. Konstantas Sakalauskas su savo žmona ir mergaite keliauja į Slabados kaimą, Alytaus apskritį. Albinas Zakas, su savo žmona ir mergaite keliauja į Kybartus, Vilkaviškio apskritį. Adomas Zalackas su savo žmona ir trimi vaikučiais, keliauja į Vežionis, Alytaus apskritį. Juozas Kairis keliauja į Merlunų kaimą, Biržų apskritį. Ulionas Valentukevičius su savo žmona ir dviem vaikučiais keliauja į Barčių kaimą, Alytaus apskritį. Kaz. Užubalis keliauja į Stuburų kaimą, Panevėžio apskritį.

Visi keliauja per "Amerikos Lietuvio" agenturą. Kelionė sutaisyta taip, kad bus patikti pas laivą ir su priežiura parkeliaus iki Kaunui, paskui išleisti kiekvieną į savo namus.

Kitas burys lietuvių iškeliaus Liepos 16 dieną. Kas tik žadate važiuot, kas tik turite pasus, kreipkitės pasmus ir rengkitės ant tos dienos.

Laivakortės pabrango. Ant Antverpo ir Rotterdamo, laivakortės buvo po 100 dol., nuo 27 šio mėnesio pakelta ant 121 dol. ir 50 c.

PIRKITE
LIETUVOS LAISVĖS
PASKOLOS BONUS.

REIKALAVIMAI:

REIKALINGAS kambaris; pageidaujama, kad butų pianas, arba ir ne—bile tik erdvas kambaris ir vienam žmogui. Malonėkit suteikt žinią laišku ar ypatiškai. Adresas:
G. K., 12 Vernon Street.

Ar Jus Kankina Pleiskanos?
NAUDOKITE Ruffles
Ar Jums Galvos Odą Niežti?
NAUDOKITE Ruffles
Ar Jųsų Plaukai Slenka?
NAUDOKITE Ruffles
Ar Jųs Norite Apsaugoti Juos?
NAUDOKITE Ruffles
Užlaikymui savo plaukų graziais ir tankiais
NAUDOKITE Ruffles
Užlaikymui galvos odos sveikai ir švariai
NAUDOKITE Ruffles

Ruffles galima gauti visose aptiekose po 65c. bonką, arba tiesiog iš išdirbėju per paštą už 75c. bonką.
F. AD. RICHTER & CO.
3rd Ave. & 35th St. Brooklyn, N. Y.

IŠBANDYKITE

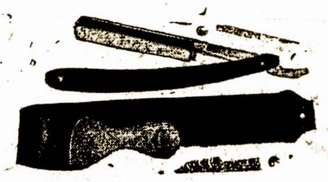

Kiekvienas kuris tik prisiųs 2 dolerius aš siunčiu ant iš bandymo 4 dolerių vertės barberišką britvą. Naudokite per 2 nedėlias ir jeigu tinka, tuomet prisiųskite likusius 2 dol., o jeigu netinka, tai prisiųskite atgal britvą, o aš prisiųsiu jumis jusų įmokėtus pinigus.
Adresuokite taip:
CLASICAL BARBER SHOP,
102 Millbury St., Worcester, Mass.

PRANEŠIMAS
Ketinantiems Keliauti Lietuvon.

BALTIC STATES BANKAS, kaipo Lietuvių įstaiga, visados rupinasi, kad atsikreipę į jį Amerikos Lietuviai rastų čia kuogeriausį patarnavimą. Ypatingai mums rupi, kad keliaujantis Lietuvon musų Broilai—Amerikiečiai butų pilnai patenkinti, butent: **Kad kelionėje neturėtų vargo, kad butų saugiai aprupinti muitinėse ant rubežių, kad kelionėje nereiktų klaidžioti ir likti nuskriaustais** ir t.p. Taigi tinkaman aprupinimui musų keleivių, **mes siunčiame savo palydovą, drauge su visu buriu keleivių,**—tuo palydovu aprinkom gabų ir dorą vyrą pil. **Vytautą Šaukly,** iš Ansonia, Conn.

Vyt. Šauklis važiuos pabaigoje liepos mėnesio. Jis pasitiks keleivius New Yorke; pridabos visų bagažą, kad nežutų ant dokų; drauge lankysis su jais į Suv. Valstijų Muitinę del "Income Tax;" kelionėje prigelbės, kur bus reikalinga; drauge su musų atstovais Liepojuj ir Mažeikiuose, Latvių Muitinėse, prižiurės, kad musų kaleiviai bagažo ir pinigų reikaluose nebutų nuskriausti; palydės juos gelžkeliu nuo pat Liepojaus į Lietuvą.

Pranešdami apie tai spaudoje, mes kviečiame ketinančius keliauti į Lietuvą, kad kuoveikiausiai per musų BALTIC STATES BANKĄ užsisakytų sau vietas kelionei su musų palydovu,—tai bus geriausi ir smagiausi kelionė!

Visi, kas keliavo per musų BALTIC STATES BANKO tarpininkystę, **rašo mums padėkos laiškus už teisingą patarnavimą, už gerus patarimus kelionei, už draugiškumą išlydint keleivius.** Musų BALTIC STATES BANKO vardas yra žinomas, — ir mes galime kuogeriausiai aprupinti kelionę, nes esame arti New Yorko porto ir turime gerus ryšius su Europos portais ir teisingomis Lietuvos įstaigomis.

PASISKUBINKIT UŽSISAKYTI VIETAS DABAR JAU, NES PASKUI BUS PER VĖLU!

BALTIC STATES BANK,
294 Eight Ave., New York, N. Y.
(COR. 25-th, STREET),

PAJIEŠKOJIMAI:

Pajieškau savo švogerio Kazimiero Traidaso, paeina iš Lietuvos nuo Kalvarijos, Suvalkų rėdybos. Turiu labai svarbų reikalą ir norėčiau susirašyti. Todel meldžiu jo pateis arba pažįstamų apie jį pranešti.
Jonas Kizala,
BOX 368, North Brookfield, Mass.
(24—27)

RIALTO RESTAURANTAS!

Gerai ir švariai pagamintas valgis. Visokių įvairių piragų ir piragučių, musų namų darbo. Visuomet šviežios ir gardžiai pagamintos sriubos ir mėsa. Lankykitės pas mus, o niekuomet nesigailėsite.

33 Millbury Street,
WORCESTER, MASS.

KAIP VAŽIUOSI Į LIETUVĄ PIRK PAS MUMS

Pirk rankinį našulį, gausi daug pigiau negu kitose krautuvese ir dar gausi dovanų. Druti, dideli ir maži baksai, geriausio išdirbimo. Rankiniai našuliai kokių tik nori.

M. PALTANAVIČIA,
15 Millbury St.,
Worcester, Mass.

Lietuvišką katalogą dykai

Jei manote atidaryti krautuvę, pirmiaun atsišaukit į musų Bendrovę, gausite informacijas.
Waterbury Mail Corporation
502 Wilson St. Waterbury, Conn.

Skaitykite ir platinkite Tėvynės gynėjų laikraštį
"TRIMITA."

"Trimitas" kas savaitę lankydamas savo skaitytojus, parneš įtems įvairiausių naujienų apie politikos ir karo padėtį, pasakos apie musų karžygius—kariuome nės, šaulių — partizanų žygius fronte, apie musų priešo nedorus darbus ir klastas.

"Trimitas" duos įvairiausių pamokinimų ir patarimų, reikalingų kiekvienam Tėvynės ginėjui žinoti.

"Trimitas" dės gražių eilių ir karo dainų, apysakų, atsitikimų, ir feljetonų iš kovų lauko ir pačių kovotojų gyvenimo.

"Trimitas" eina 34 pusl. knygelėmis, papuoštas gražių viršelių, žada pradėti eiti paveiksluotas. Adresas:

"TRIMITAS,"
Kaunas, Laisvės Alėja 26,
LITHUANIA.

ANTANAS J. MILLER,
Lietuvis Advokatas.
406 Slater Bldg. Worcester, Mass.

Tel. Park 7761.
Dr. F. Matulaitis,
17 Millbury St. Worcestery
Ofiso valandos:
1 to 3 P.M. 7 to 8 P.M.
Nedėliomis nuo 1—3 P.M.

Suite 71. Tel. Park 7636
DR. RUTH F. BERNOT,
Dentistė.
Central Exchange Bldg.
311 Main St., Worcester Mass.

DR. TESSMER,
Dentistas.
Saugus dantų taisytojas
už prieinamą kainą.
306 Main St. Worcesteryj.
Ofiso valandos:
nuo 9 iki 6, o ketvergais iki 8 vakare. Nedėlioms nuo 10 iki 12 val.

WORCESTERIO
Penkių Centų
BANKĄ.
316 MAIN STREET
TURTAS — $20,000,000
Įdėjimai eina ant interesto pirmą biznio dieną kiekvieno mėnesio.
Bankos valandos:
Kasdieną nuo 9 ryte iki 3 po pietų.
Subatomis nuo 9 ryte iki 1 val. po pietų.
Subatos vakarais vien tik del pinigų įdėjimo, nuo 6 iki 8 vakare.

PRANAS LEVERIS.
Dailydė-stalorius.
Užima kontraktus ant budavojimo ir taisymo namų. Taipgi taiso ir dailina namus ir padaro įvairius medžio darbus. Kainos labai žemos. Reikalaujanti dailydės, malonėkit kreiptis pas mane, po numeriu—
15 MILLBURY ST.,
Telefonas 8177.
Worcester, Mass.

Kuomet skauda jums galvą arba negalite matyti skaityti arba dirbti, ateikite pas mus ir mes pritaikysim jumi akinius, kurie jumi pagelbės.

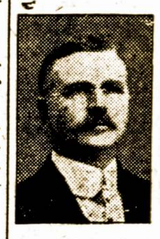

POPE
OPTICAL CO.
397 Main St., Worcester, Mass.
(Viršui Moulton's krautuvės)

APTIEKA!
VIENINTĖLĖ LIETUVIO VAISTINYČIA.

Visų daktarų Amerikos ir Europos Receptus sutaisome su didžiausia atyda; vaistus ir chemikalus vartojam pirmos rųšies.

Budamas 6-šius mėnesius Lietuvoje, parinkau ir pargabenau daug naudingų vaistų iš Lietuvos ir iš kitų šalių Europos. Pas mus galima gauti gyduolių nuo visokių ligų.

Kasdien gaunu padėkos nuo žmonių už gerus vaistus ir teisingą patarnavimą. Norėdami sučėdyti pinigus ir sveikatą, visados kreipkitės į musų aptieką; kuriems nėra galima per tolumą ateiti, tai rašykite, o mes prisiųsime reikalingus vaistus per Ekspresą. Adresas:

A. BUDREVIČIUS,
PROVIZORIUS.
93 Millbury Street, Worcester, Mass.

IMPERFECT IN [redacted]