AMERIKOS LIETUVIS

LITHUANIAN AMERICAN

Published and distributed under permit (No. 672) authorized by the Act of October 6, 1917, on file at the Post Office of Worcester, Mass. By order of the President. Will H. Hays, Postmaster General.

No. 32 Vol. X. PHONE PARK 6407. WORCESTER, MASS. 10 d. Rugpjučio (August), 1922. KAINA 5 CENTAI. 10 Metai

UŽGINČIJA NETEISINGUS GANDUS DĖL LIETUVOS PRIPAŽINIMO. PRISAKO LIETUVOS PILIEČIAMS REGISTRUOTIS IKI GRUODŽIO 9 DIENAI

Klaipėdos vokiečiai persekioja lietuvius ir jų spaudą. Lietuvoj džiaugsmas dėlei Suvienytų Valstijų pripažinimo Lietuvos valsty bės. Belgija susipyko su Francuzija. Marys badu Airijos sukilėlius. Pavogė Austrijos karališką vainiką. Indiana valstijoj karės stovis. S. V. kala aukso ir sidabro pinigus.

A. ✝ A.

JUOZAS ADOMAITIS

(L. Šernas)

Numirė pereitoj subatoj ir tapo palaidotas lietuvių tautiškuose kapuose, Chicagoj, seredoje, Rugpjučio 9.

DĖLEI NEPAMATUOTŲ GANDŲ.

Tuli lietuviški laikraščiai ir šiaip jau ne aiškių tikslų žmonės ėmė leist visuomenėn gandus, kad Suvienytos Valstijos Lietuvai pripažinimą suteikusios ne pilnai, ir tai su Lietuvai žalingomis išlygomis.

Lietuvos Informacijų Biuras šiuomi yra įgaliotas paskelbt lietuvišškai visuomenei, kad šitie piktos valios prasimanymai yra visai be pamato. Suvienytų Valstijų valdžia suteikė Lietuvai pilną pripažinimą "de jure" ir tai be jokių išlygų. **Lietuvos Informacijų Biuras.**

LIETUVOS PILIEČIŲ REGISTRACIJA.

Visi Amerikos lietuviai, kurie save skaito Lietuvos piliečiais, sulyg įstatymo, paskelbto 1922 m. Birželio 9 dieną, turi užsiregistruot Lietuvos atstovybėje, ne vėliau, kaip iki Gruodžio 9, 1922 metų. Registravimosi ir pasų reikaluose reikia kreiptis į Lietuvos atstovybę Washingtone, į paskolos stotis ir į visuomeniškas įstaigas, kurios tuose reikaluose susineš su atstovybe. **Lietuvos Atstovybė,** 1925 F Str., Washington, D. C.

TAUTIŠKA KOVA KLAIPĖDOJE.

Washington, D. C. (Elta) Pabaigoj Liepos mėnesio Klaipėdos vokiškoji valstybės taryba (Staatsrat) išleido įsakymą cenzuruot visus lietuviškus laikraščius. Vokiečių laikraščiai, ypač "Dampfboot" be paliovos žiauriai šmeižia lietuvius.

DŽIAUGSMAS DĖL LIETUVOS PRIPAŽINIMO.

Washington, D. C. (Elta) Dėl Lietuvos pripažinimo Kaune 28 Liepos įvyko didelės ir iškilmingos manifestacijos. Didžios žmonių minios nuvyko prie Suvienytų Valstijų konsulio ir apibėrė jį gėlėmis, sukeliant dideles ovacijas. Visoj šalyj sureng ta iškilmingi apvaikščiojimai.

BELGIJAI PRITRUKO KANTRYBĖS.

Brussells, Belgijoj. Belgijai pritruko kantrybės prieš Francuziją ir jau prietelystės ryšiai tarp judviejų pradėjo irt. Belgija rengia aštrų protestą prieš francuzus "aliantų" konferencijai, kuri prasidėjo Londone, ir jei protestas negelbės, Belgija pertrauks ryšius su Francuzija. Mat Francuzija Belgijai ne atiduoda jos dalį kontribucijos, kurią gauna iš Vokietijos, na ir iš to piktumas.

BALSAVO PIRMU KARTU.

Nashville, Ten. Čia atsibuvo nominacijos ant valstijos gubernatoriaus ir kitų valdininkų. Balsavimuose pirmu kartu prileista moteris šioje valstijoje. Ku-Klux Klaunai nors labai spyrėsi prileist prie balsavimo, tikėdamiesi sau gerų pasekmių, vienok tikslas ne atsiekta, nes nė vienas jų nieko nelaimėjo.

KALA AUKSO IR SIDABRO PINIGUS.

Chicago, Ill. Čia atgabenta inspekcijai vienas trečdalis viso pasaulio aukso, kurį šiadien Suvienytos Valstijos turi, kad prirengus jį kalimui auksinių pinigų. Philadelphijoj dabar kasdien nukalama po $300,000 sidabrinių doliarių, Denvere po $800,000 ir San Francisco po $400,000 auksinių ir $40,000 sidabrinių. Tokių budu netrukus vėl turėsime aukso ir sidabro pinigų, kuriuos karė buvo išrankiojusi.

PAVOGĖ KARALIŠKĄ VAINIKĄ.

Vienna, Austrijoj. Didelis trukšmas kilo Austrijos sostinėje, kuomet pasklido žinia, kad tapo pavogta Hapsburgų dinastijos karališkas vainikas, kuriuomi vainikuodavosi Hapsburgų giminės karaliai. Vainikas po revoliucijai buvo perduotas Ispanijos konsuliaton, kaipo saugiausion vieton, kur jis prabuvo, ir tik dabar apsižiurėta, kad jo jau nėra.

MARYS SUKILĖLIUS BADU.

Dublin, Airijoj. Airijos kariškoji valdžia nusprendė insurgentų armiją išvyt iš ukininkais apgyvento krašto, suvaryt į kalnus ir ten juos laikyt kol pasiduos, o to nepadarant, numaryt juos badu. Nacionalistų kariumenė turi pasekmes, užimant geležinkelius ir ukių kraštą, insurgentai traukiasi Corko link, ir galbut turės pasiduot.

INDIANOS VALSTIJOJ KARĖS STOVIS.

Indianapolis, Ind. Indianos valstija paėmė savo kontrolėn anglių kasyklas ir atidarė jose darbus, pirmiausia vietą prie darbo skiriant straikieriams. Kad ne iškiltų riaušės, valstija apšaukta karės stovyje ir ginkluotai kariumenei pavesta saugot kasyklas ir visas svarbesniasias vietas. Netoli nuo Stauton buvo girdimi šaudymai, bet jų priežastis nežinoma, nes kariška valdžia žinią viešai ne skelbia.

FORDAS FORDĄ ĮVEDĖ BĖDON.

Leroy, N. Y. Garsusis Detroito fabrikantas Henry Ford čia tapo areštuotas užtai, kad savo "fordu" pergreit važiavo. Policistas teisme patikrino jį važiavus po 45 mylias per valandą, kas yra tiesomis užginta. Nieko negelbėjo Fordo išsikalbėjimas, kad jis su svarbiu reikalu skubinosi į Buffalo, ir teisme turėjo užsimokėt $30 báudos.

TRIJŲ DIENŲ POLITIŠKAS STRAIKAS.

Roma, Italijoj. Buvo iškilęs generališkas - politiškas straikas, kurį iššaukė facistai prieš komunistus, kad valdžią privertus pastaruosius suvaldyt, neleidžiant jiems veikt politikoje. Valdžia vienok spėka suglamžė straiką ir tas po trijų dienų pasibaigė, kaip paskelbta vidaus reikalų ministerijos. Kovoje kariumenės su facistais prie Novi, keliatas žmonių žuvo.

ATRADO SIDABRO SLUOGSNIUS.

Fitzgerald, Kanadoj. Netikėtai į šiaurę nuo čia atrasta sidabro sluogsniai. Ištyrimui pargabenta į Onatario ruda parodo, kad iš tono rudos galima gaut nuo septynių iki aštuonių šimtų doliarių vertės sidabro. Kaip gilųs šitie sluogsniai yra, dar ne ištirta, vienok mano ma, kad netrukus čia bus įrengtos kasykols.

SMARKI EKSPLIOZIJA.

New York, N. Y. Brooklyno pusėje, East upėje ekspliodavo katilas "Edward" laivo, vežančio aliejaus bačkas. Eksplioziją buvo taip smarki, kad laivas ant vietos sudraskyta į skeveldras. Išsiveržęs garas dumblais aptaškė visas aplinkes, o skeveldros užmušė penkis žmones laivo įgulos ir keliolika sužeidė.

IŠMOKĖS BILIJONĄ DOLIARIŲ SKOLOS.

Washington, D. C. Suvienytos Valstijos 15 dienoj Gruodžio atmokės vieną bilijoną doliarių naminės skolos, išperkant "pergalės" bonus, serijose a, b, c, d, e ir f. Sulyg formos, šituos bonus parsieina išmokėt 20 Gegužio 1923 m., bet valdžia norėdama greičiau skolas sumažint, išmokės juos šįmet. Liks dar išpirkimui šitos rušies bonų už $2,000,000,000.

FRANCUZAI NORI UŽGRĖBT RENĄ.

Paris, Francuzijoj. Priemeras Poincair įteikė parlamentui projektą, kuriuomi pasiuloma užgrėbt Vokietijai Renąą, paimant ji į savo rubežius, kaipo grebėžių už skolas, kurias Vokietija prieš karę nespėjo atlygint privatiškiems Francuzijos piliečiams, piniguočiams. Anglija šitam Poincairo projektui nepritaria ir žada prieš jį protestuot.

DIDELI GIRIŲ GAISRAI.

Spokane, Wash. Išsiplatino didi girių gaisrai, kurie pavojum grumoja net tolimoms aplinkėms. Nuo uolų kalnų Montanoj, pro Columbia upę iki arti Kanados rubežiaus, tukstančiai žmonių, dienomis ir naktimis įvairiais budais gesina ugnį ir gina medžius, kurių jau išdegė šimtai akrų, sunaikinant Blackfeet, Kaniksu ir Glacier National Park gražiasias aplinkes.

VES GELEŽINKELĮ PER SAHARĄ.

Londonas, Anglijoj. Francuzija mano sudaryt sindikatą pravedimui geležinkelio per Saharą, tarp Algerijos, upės Niger ir Cad ežero, kur gyvena nemažai kolonistų francuzų, su šaka to paties geležinkelio linkon belgiškojo Kongo. 15 mylių šito geležinkelio Francuzijai kainuotų 13 milijardų svarų sterlingų.

ILLINOIS VALSTIJA IMS KASYKLAS.

Chicago, Ill. Ilinois valstija rengiasi greitai paimt savo kontrolėn anglių kasyklas ir jose atidaryt darbus, taip kaip jau padarė Indiana valstija. Čia irgi bus duodama pirma proga prie darbo eit straikieriams, o kiek ne užteks unijos darbininkų, bus priimami unijai nepriklausanti, kol straikuojanti angliakasiai susitaikys su kasyklų savininkais.

IŠ DARBO LAUKŲ.

Didieji straikai.

Didieji straikai pastarosios savaitės bėgyje ne persimainė. Viskas kas nutiko, tai Indianos valstijos paėmimas kasyklų savon kontrolėn ir pradėjimas jose darbų po kariumenės apsauga. Prie to paties rengiasi Illinois valstija. Kitos valstijos prie šios akcijos dar nesirengia, laukia straikierių taikos su kasyklų savininkais, ir manoma, kad už savaitės, kitos, taika įvyks.

Geležinkelių betvarkė tęsiasi toliau, ir nors laukiama trumpu laiku įvykstant taikos, bet nieko dar nesimato. Per savaitę laiko turėta kelios konferencijos valdininkų su darbininkų viršininkais, ir vienu kartu jau buvo besiartinę prie susitarimo, vienok vėl viskas suiro. Yra viltis, kad trumpu laiku straikas visgi užsibaigs, kadangi besiartinati žiema spiria taikytis dėl kuro gabenimo į miestus.

Chicagos gatvekarių straikas laikinai atšaukta pareika lavus miesto valdžiai. Darbininkai sugražinta prie darbo senomis išlygomis, ir abiejų pusių komisijos veda derybas.

Buffalo gatvekarių straikas ne pagerėjo. Buvo ir kelios riaušės. Straikieriai ant kelių taiso bombas ir minas, tik patrolės tą darbą trukdo. Buvo bandyta gatvekarių vieton panaudot "džitnes" žmonių važiojimui, bet nevyksta.

Arkansas valstijoj nušauta du straikieriai. Michigane straiklaužiai keliose vietose apmušta. Nebraskoj geležinkelių dirbyklos užveizda primušta. Texas valstijoj teismas išleido uždraudimą straikieriams užeit ant geležinkelių žemės.

—Detroit, Mich. Visų didžiujų ežerų darbininkai rengiasi paskelbt straiką, reikalaudami sutrumpinimo valandų ir pakėlimo algų.

—Keene, N. H. B. & M. geležinkelis uždarė savo taisyklas, nes darbai ne apsimoka tik vienai policijai, saugojant straiklaužius.

—Clinton. Contraktoriai pakėlė algas visiems murininkams, ikį $1.25 per valandą. Pirmiaus jiems algos buvo sumažintos, užtikrinant, kad atsiradus darbo, bus pakeltos. Žodis išlaikyta.

—Concord, N. H. B. & M. geležinkelio taisyklos, kurios stovėjo uždarytomis nuo 1 d. Liepos, žadama atidaryt ir darbus pradėt su straiklaužių pagelba.

—North Adams, Mass. "North Adams Mfg. Co." audykla, kuri išstovėjo kelis mėnesius uždaryta, pradėjo darbus pilnu laiku. 600 darbininkų sugrįžo prie darbo.

—Buffalo, N. Y. Sustraikavo telegrafų išnešiotojai. Jie reikalauja $8 per savaitę, kad galėtų išmist. Ikišiol jie gaudavo $5 per savaitę.

EXTRA.

Utarninko vakare ekspresinis trukis B. & A. keliu atbėgęs Worcesterin, ties Shrewsbury gatve, radosi ant sugadyto kelio ir todėl iš kelio iššokęs, susimušė. Vienas žmogus užmušta ir daugybė sužeista. Valstija tyrinėja priežastis kelio sugedimo; manoma, kad čia konspiratorių pasidarbuota.

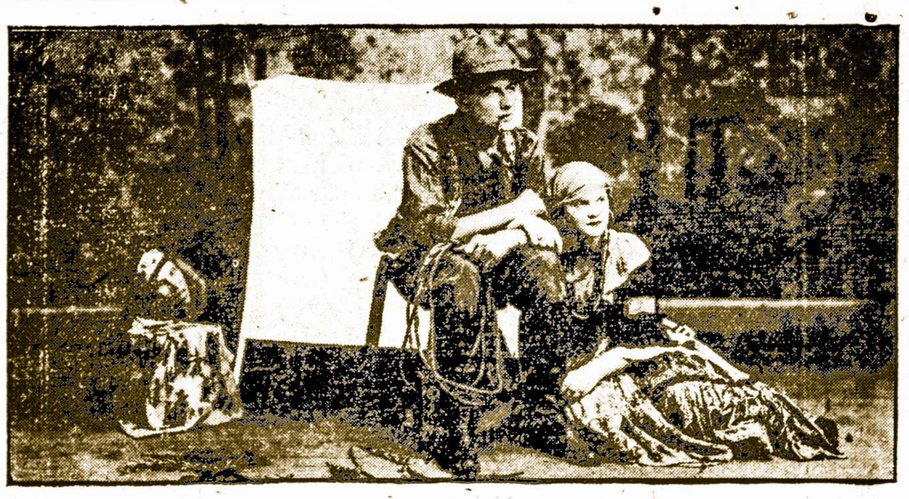

Jonas Dirvelis ir J. Mitrikaitė

Rolėse operėtėj "Cigonai", kuri bus statyta 20 d. Rugpjučio, Lincoln parko teatre. Lošime dalyvaus visas Aušrelės choras.

Žinios iš Lietuvos

RUSIJOS BOLŠEVIKAI VARTOJA BUV. CARO ŽENKLUS.

Kaunas ("A. L." koresp.). Pastaruoju laiku dažnai ateina iš Rusijos į Lietuvą laiškai, aplipyti buvusiais dar prie caro pašto ženklais (markėmis) už 20 kapeikų ir tankiausia aplipyta dvikapeikiniais ženklais. Ikišiol laiškai ateidavo su bolševikiškais ženklais už kelias dešimts tuštančių rublių.

(Markės yra Vladivostoko "republikos" ir su bolševikais jos nieko neturi. "A.L." Red.) **Kaunietis.**

BRANGENYBĖ VIS KĮLA.

Kaunas ("A. L." koresp.). Saryšyj su nepaprastu vokiečių markės kritimu, Lietuvoje brangenybė kįla diena iš dienos. Prieš trejatą dienų Kaune sviesto svaras kainavo 66—70 auksinų, o dabar jau kainuoja 85—90 auksinų.

Taip pabrango ir visi produktai, manufaktura ir kitkas, kainos yra šiokios: duonos svaras 4½—5 auksinai, piklevotos 8 auks., kvietinės (pyrago) 10 auks., lašinių svaras 66—70 auks., cukraus sv. 30 auks., šviežių bulvių svaras 3—4 auks., viena silkė 4—6 auks., čeverykai (kamašai) 800—1300 auks. ir t. p.

Pagaliaus pabrangus visiems produktams, nuo 15 Liepos dvigubai pakeltas pašto ženklams (markėms), o geležinkelio bilietų ir bagažo tarifas pakelta 80%. Pabrangus taip labai pramonės reikmenims, labai pasunkėjo biednuomenės, ypač miestų darbininkų ir valstybės įstaigų tarnų (žemesniųjų) butis. Dėl to jie labai ne kantrauja ir reikalauja padidinimo algų. Valstybės įstaigų tarnai savo Profesinės Sąjungos susirinkime, įvykusiame 13 Liepos, nutarė reikalaut brangybės priedo po 2500 auksinų per mėnesį.

Dabartinis metas Lietuvoje, labai primena bolševikiškos Rusijos pradžios smukimo dienas ir niekas negali žinot, kuom tas viskas pasibaigs. Daugelis Lietuvos piliečių laukia savos valiutos pasirodymo ir tikisi, kad tik tuomet pagerėsianti krašto padėtis.

Kauno darbininkas.

Kaunas ("A. L." koresp.). Penktadienyj, 21 Liepos Šančiuose (Kauno priemiestis) lietuvių mokyklojė Socialistų Liaudininkų - Demokratų partija, su tikslu įkurt savo partijos skyrių, sušaukė darbininkų susirinkimą. Susirinkime dalyvavo visai nedaug žmonių ir tie patįs daugumoje buvo klerikalinės Darbo Federacijos nariai ir bolševikuojantis gaivalas. Šių abejų kraštutinių sriovių piliečiai, susirinko tik dėl to, kad pakenkus Liaudininkams pasiekt savo tikslą, suorganizuot savo partijos skyrių, kas jiems pilnai ir pavyko, nes susirinkimas pasibaigė be jokių pasekmių.....

Išardyme susirinkimo labai pasižymėjo federacininkai. Jie šįkart pasirodė tikrais didvyriais ir ant tiek buvo solidariški, kad net nenorėjo leist kalbėt žmonėms, sušaukusiems tą susirinkimą, gi patys, kiek jiems tinka prišmeižė liaudininkų įžymesniuosius veikėjus, kaip Šležiavičių, Grinių ir kitus; pradėjo šaukt, kad susirinkusieji išsiskirstytų. O kadangi kaip augščiau minėjau, jų buvo dauguma, tai keliant jiems tokį trukšmą, susirinkimas ilgai tęstis negalėjo ir greit išsiskirstė be jokių rezultatų.

Tai matote, amerikiečiai, kaip musų nepriklausomos Lietuvos piliečiai įvertina laisvę ir ją brangina!

Laikraščiuose ir šiaip žmonių susirinkimuose, kaip pas mus Lietuvoje, taip ir Amerikoje, gana tankiai tenka girdėt nusiskundimų ant valdžios, kad pastaroji varžanti piliečių laisvę. Taigi ką prisieina kaltint panašiuose dalykuose. Ar gi čia ne męs patys esame kalti? Mokslo, mokslo ir doro, kulturiško iš auklėjimo mums truksta.

Kaunietis.

Lukšiai, Šakių aps. ("A. Liet." koresp). Šių metų Liepos 2 dieną Lukšių giesmininkų kuopelė surengė vakarėlį. Jis prasidėjo pusiau penkių. Nežinia dėlko buvo taip ilgai laukta! Gal norėtų, kad svečiai pasiilgtų, o gal, kad jų mažiau liktų (tokios politikos dar niekas nevedė). Šičion mažai apsireiškė "lietuviško" punktualumo, nes neką daugiau kaip pusvalandį buvo pasivėlinta. Suėjom į salę, prisigrudom, kad buvo šilta, sunku pasėdėt, o čia žiurim... visus langus uždaro; matyt ne kit kam kaip tik dėlto, kad koks piemuo nepažiurėtų per langą, o čia net pačiai scenai truko šviesos. Uždanga atsidarė. Himnas, 15 minutų pertrauka; mat per himną reikėjo kepures nusiimt, o rodos, ir atsistot, tai manyta, kad svečiai nuilso, o kodėl neduot jiems atsilsėt!

Prasidėjo pats vaidinimas "Katriutės". Buvo, rodos, daug geresnių veikalų! Atskiri žmonės blogokai vaidino, buvo ir išimčių, kurie gal ir vidutiniškai atrodė.

Tvarka. Reik pasakyt, kad jokios tvarkos nebuvo. Tvarkdariai nekurie vieton tvarkos, netvarką darė, net reikalauta kepures nusiimt per vieną dainą..... ot, karštuoliai!

Buvo skrajukė, na ir kam? Juk vakaro tikslas kelt dorą, susipratimą, o ne visokiems nemorališkiems veiksmams duot galę. Į tai reiktų atkreipt domą.

Šis vakarėlis, man rodos, neatsiekė savo tikslą, nes jokios naudos nedavė, o padarė tik medegiškų ir doriškų nuostolių. Šiame nenusiraminau, jis man nesukėlė jokio kilnesnio jausmo. Beje, muzika dar buvo, tik žinoma, jos klausyt nebuvo galima. Sulyg vieno išsireiškimų, "esanti tokia disharmonija, kad kažin ar sveika yra klausyt, reik gerai ausimis pasitikėt, o ypatingai su tuo bubnu, duodama į jį neatsižvelgiant į jokį taktą."

Geriau išėjo dainos. Malonu jų paklausyt; aš už jas labai dėkingas Lukšių giesmininkams ir jų dirigentui vargonininkui Pesiui. Gaila tik kad jų buvo keliatas jau seniau girdėtų, ir ne taip džiugino mane. Linkiu Lukšių giesmininkams geriausios kloties dainų mokinimesi, ir, kad jųs galėtumet išsilavinę dainose, padaryt dainų vakarėlių, kas butų daug geriau už šį pastarąjį. Linkiu pasisekimo!

Erškėtukas.

Omiškis (Trakų aps.). Apylinkėje šių metų derlius atrodo geras, butent: rugiai, miežiai, bulvės, o žirniai tai galima sakyt, kad ir labai geri, avižos kai kokioje vietoje menkos.

Abeliai (Rokiškio apskr.). Birželio 30 d. Žydas Abelių mieste iššagino trijų metų mergaitę Bronę Krivickaitę. Mergaitė tapo nugabenta Rokiškio ligonbutin, žydas suimtas.

Plokščiai. Laikraščių į Plokščių valsčių šiuo tarpu iš Lietuvos pereina šitiek: "Tėvynės Sargas" 44 egz., "Lietuvos Ukininkas" 18 egz., "Socialdemokratas" 12, "Profesinės Žinios" 5, "Lietuva" 4, "Laisvė" 5, "Darbininkas" 6, "Lietuvos Žinios" 1, "Vienybė" 3, "Pavasaris" 5, "Viensėdis" 4, "Vyriausybės Žinios" 2, "Žvaigždė" 10, "Moteris" 1, "Švietimo darbas" 6 egz., "Mokykla ir gyvenimas" 6, "Žiburėlis" 9, "Talka" 4, "Sietynas" 1, "Trimitas" 7. Iš Amerikos gi: "Amerikos Lietuvis" 5 egz., "Vienybė" 2, "Naujienos" 1, "Kardas" 1, "Draugas" 1, "Darbininkas" 1, "Sandara" 2, "Garsas" 2, "Keleivis" 1, "Vytis" 3 egz.

Mockava (Iš neutralės juostos). Apie Liepos m. 6 d. čia neutrališkoje juostoje, Peleliuose stovintis buvusios Čaikovskio bandos raitelių buris ties Punsku darė nepaprastą savo judėjimą: buvo manę ilgesniam laikui apsistot Punsko miestelyje, čia buvo užsakyta jiems kambariai ir arkliams tvartai ir kalbama, kad ateis čia jie gyvent. Bet minėtą dieną jie čia atjoję, apie dvi dienas apylinkėje ir po vietinį mišką darė nepaprastą žvalgybą, sušėrė gyventojų javus savo arkliams, pamažino lašinius ir tt. ir vėl išjojo atgal. Matyt, buvo atėję pagązdint gyventojus, kad ištikimai pildytų įsakymus.

Lenkai daro arklių mobilizaciją. Liepos m. 6. Andrejevo valsčiaus (ties Punsku) gyventojai buvo šaukti su arkliais į Cipliškes.

Zapyškis. Zapyškyje yra vokiečių pravestas siauras geležinkelis, kuriuo vežama prie Nemuno durpės iš dirbtuvės ir malkos iš girios. Vežant vieni darbininkai leidžia vagonus nuo kalno, o kiti pas Nemuną iškrauja ant kranto. Taip beleidžiant Liepos m. 7 d. vakare vienas vagonas nutruko ir visu smarkumu nulėkė į pakalnę. darbininkai, pamatę atužiantį vagoną manė sulaikyt, kad nenuvažiuotų į Nemuną, bet saugodamiesi nelaimės, pabėgo į šalį, tik vienas Kaminiovas Steponas padėjo ant bėgių geležinę štangą ir nesuskubo tolin nubėgt. Vagonas atlėkęs iššoko iš bėgių, prabėgo kelis sieksnius žeme, sustojo, o malkos išlėkė ir užgriuvo Kamieniovą. Kitą darbininką Paulauskį D. iš Palankių kaimo malkų pagaliai lėkdami lengvai sužeidė. Subėgo darbininkai ir pašaliečiai, ištraukė iš po malkų Kamieniovą visą kruviną, jau be žado. Jį nugabeno į Kauną ligoninę, kurioje jis prabuvęs tris dienas, Liepos 11 d. mirė. Tai jau šįmet prie tos dirbtuvės antras nelaimingas atsitikimas ir antra auka. Paulauskas dar pats prėjo namo, ir dabar gydosi namie.

Kapčiamiestis. (Seinų ap.) Jau nuo senesnio laiko Kapčiamiesčio ruošte neutrališkoj juostoj ir šiapus juostos musų pusėje pradėjo labai siaust plėšikų gauja, neduodama gyventojams ramumo. Nemažas skaičius yra apiplėštų ir nužudytų. Kapčiamiesčio valsčiaus milicija neįstengia su plėšikais apsidirbt, nes jų daug ir gerai apsiginklavę, turi net kulkasvaidžių. Tokiai padėčiai esant Seinų apskrities viršininkas griežtai pasiryžo likviduot plėšikų gaują. Pirmoje pusėje Birželio padaryta minėtų paukščių medžioklė ir štai kas pasirodė: jų gauja skaitlinga, gerai apginkluota ir veikia sutartinai su lenkų policija ir kareiviais. Pradėjus juos gaudyt, jie atsišaudydami pasitraukė už demarkacijos linijos lenkų pusėn ir iš ten į musų miliciją šaudė, nežiurint to, kad už linijos sargybą eina lenkų policija. Minėtosios gaujos vadai musų pusėje yra žinomi, kaipo arkliavagiai, plėšikai ir žmogžudžiai. Dabar pradėjus aktyviškai veikt musų milicijai, jie nedrįstą žmonių užpuldynėt, ir žmonės labai dėkingi valdžiai už rupinimasi jų apsauga.

Taip gaudymo metu 1 musų vyrų girioje paklydo ir pateko į plėšikų nagus. Vėliau Varviškės kaimo gyventojai papasakoja, kad ne laimingas baisiausiai užkankintas: atkirsta užpakalinė dalis galvos, nukirsti rankos pirštai, perdurta krutinė ir smaugta. Jis buvo palaidotas augštoje vietoje, gerai matomoje iš lenkų pusės ir dėlto dieną negalima buvo prieit prie kapo, nes iš lenkų pusės buvo smarkiai šaudoma. Atkasus kapą viskas pasirodė taip, ką Varviškės kaimo žmonės pasakojo. Čia baisus ne tik patsai nužudymas—plėšikai kaip plėšikai iš jų nieko geresnio ir laukt negalima, bet čia svarbu tai, kad toki žmonės veikia susitarę su lenkų policija, kad jie lenkų aprupinami ginklais ir pinigais. Tie patys plėšikai seniau perduodavo musų pusės žmones lenkų policijai, kaipo prieš lenkus nusistačiusius. Tokiomis priemonėmis lenkai stengėsi pasauliui įrodyt, kad Lietuvoje stoka tvarkos, kad ji nesugėbianti net gyventojams ramumą patikrint. — "L. Ž."

AMERIKOS LIETUVIS ATLIEKA VISOKIUS SPAUDOS DARBUS.

Padėkavonė
Už Atėmimą Vaikų Iš Lietuvos.

Liepos 27, 1922.

Aš Tadaušas Kiltinavičia, padėkavoju širdingai M. Paltanavičiui už tamistos storonę, atėmime vaikų iš Lietuvos. Mano sunus, Tadas ir Pranas, kurie atkeliavo laivu George Washington 8 dieną Liepos dabar yra pas mus. Viskas tamistos buvo parupinta kuogeriausia taip kaip tamista man rašei, kad bučiau ramus dideliu pinigus išdavęs dėl jų kelionės. Jusų žodžiai buvo teisingi ir dabar labai dėkingas esu p. Paltanavičiui už jusų rupestinga pasidarbavimą iš čia sudarant jiems reikalingus dokumentus ir Lietuvoje parupinant jiem kas reikalinga ir pristatant juos pas laivą. Atkeliavę mano sunųs yra labai kantani ir linksmai pradeda savo gyvenimą prie savo tėvo ir brolio.

T. Kiltinavičia,
57 & Y street,
So. Omaha, Nebraska.

Musų Noru Yra Visada Patarnauti Gerai.

Pereitą subatą iškeliavo į Lietuvą du seni gyventojai Worcester, Mass., Juozas Radzius nukeliavo pas savo žmoną į Balabostę Seinų apskritį, J. Abokevičius į Kašedorių apskritį. Tapo gražiai palydėti su kitais pasažierais ir išleisti ant laivo. Senis J. Radžius jau trečiu kartu Amerikoje. Žmogus drutai apseno ir daugiau jau nežada grįšt į Ameriką. Linkim jam ir kitiems musų pasažierams laimingos kelionės ir ramaus apsigyvenimo Tėvynėje Lietuvoje. Keliaudamas jis užsirašė "Amerikos Lietuvį" ant trijų metų.

Jeigu manai keliaut į Lietuvą arba ką iš Lietuvos atsiimti kreipkis visada pas mus. Mes jumis patarnausime kogeriausia. Mes taip gi turime sutaisę kelionę dabar, kad musų pasažierai visada visą kelią yra prižiurimi, neturi jokių blogumų kelionėje. Kviečiame visus kreiptis pas mus.

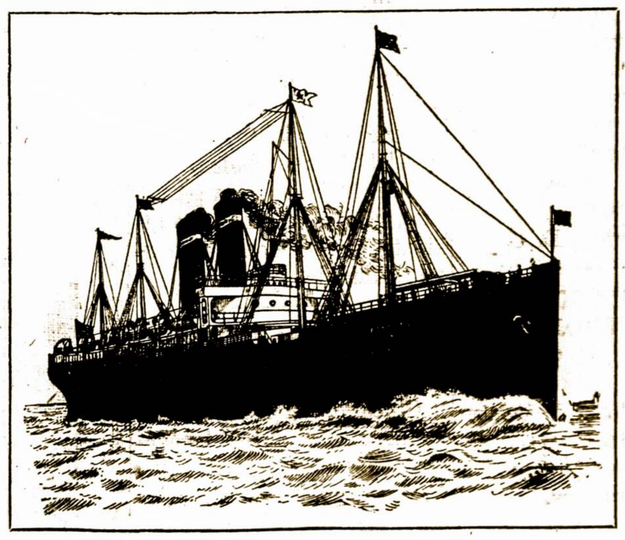

M. Paltanavičia,
15 MILLBURY ST., WORCESTER, MASS.

AMERIKOS LIETUVIS

The Lithuanian Weekly published every Thursday

by

M. PALTANAVIČIA,

15 Millbury Street, Worcester, Mass.

Yearly subscription: In United States — $2,50
In Foreign Countries — $3,00
Single copies — 5 cents,

Advertising rates on aplication.

AMERIKOS LIETUVIS

Savaitinis laikraštis, eina ketvergais, leidžiamas

per

M. PALTANAVIČIA,

15 Millbury Street, Worcester, Mass.

Metinė prenumerata: Suv. Valstijose — $2,50
Kitose valstybėse — $3,00
Pavieniai egzemplioriai — 5 centai.
Prenumeratos pradžia skaitosi nuo užsirašymo dienos. Prenumerata turi but apmokėta iš augšto.

Entered as Second Class matter September 29 1914 at the Post Office at Worcester, Massachusetts, ander the Act of March 3 1879.

LIETUVOS PILIEČIŲ REGISTRACIJA IR ABEJOTINOS PASEKMĖS.

Neseniai Lietuvos atstovybė pasiryžo įvest Suvienytose Valstijose gyvenančių Lietuvos piliečių registraciją, sulyg Lietuvos seimo išleisto įstatymo. Registracijos reikalas buvo paskelbtas Lietuvos Paskolos Stočių komisijų suvažiavime Washingtone, kur F. Kemėšiui paaiškinus, kilo trukšmas. Pirmiausia užprotestavo kunigas Krasnickas už perdidelius mokesčius užsiregistravusiems piliečiams, kuriems skiriama kas metai po $10 ir žadama konfiskuot turtus Lietuvoje tiems piliečiams, kurie ne užsiregistruos iki 9 dienai Gruodžio šių metų, arba kurie užsiregistravę nemokėtų paskirtas metines mokestis. Kunigas Krasnickas apkaltino už tokį nesąžinišką mokesčių suplanavimą ir konfiskatos, kunigą Kemėšį ir B.Mastauską, kurie dabar atstovybėje dirba.

Neturint to suvažiavimo protokolo, nėra tikrų žinių kaip tas dalykas suvažiavime galutinai nuspręsta ir todėl liekasi pasinaudot tik informacijomis privatiškų korespondentų. Vienok kaip ten butų, mokesčių nustatymas turbut korespondentu yra pažymėtas teisingai. Ir jeigu taip, tai kįla klausimas, ar pavyks registracijos pravedimas. Labai reikia abejot apie pasekmes, o ypač žinant lietuvių budą, kad jie nemėgsta prievartų, kada jiems dedama priverstinai ant pečių sunki našta. Dešimts doliarių metinė mokestis nėra taip jau lengva našta, kad po ja kas ne dejuotų. Dešimts doliarių nėra jau taip menkos vertės pinigas žmogui darbininkui, kuris jį turi uždirbt savo dviem rankom, kaip tas gali išrodyt tiems, kurie šimtines kasdien varto, ir todėl vargiai kas panorės registruotis, kad ir didžiausias patriotas butų. Reikia primint, kad be pilietystės šiadien yra tik ne turtingi žmonės, kurie diena iš dienos minta savo ranką darbu ir iš savo menko uždarbio, prie šiadieninio brangumo, turi maityt savo šeimynas. Tokiems žmonėms nuo pragyvenimo atlieka labai mažai. O iš atliekamo skatiko reikia dar apsimokėt vienoj kitoj pašelpos draugystėje, reikia užmokėt šios šalies valdžiai nuo uždarbio 8%, reikia ir laikas nuo laiko duot auką "tėvynės labui" atsilankius kokiam politikieriui (kurių šiais laikais netruksta) ir tam panašiai, tad per metus susideda pluoštas skatiko, kuris neturtingam žmogui ne apsakomai brangus ir kurio visuomet truksta. Ir imant tą viską atydon, parsieina labai abejot, kad tie žmonės, nors ir labiausia norėtų, galės pasiimt tokias dideles, naujas mokestis, ir todėl registracijos pasekmės turi but labai abejotinos.

Suprantamas daiktas, šitas mokestis ne nustatė Lietuvos valdžia, tik jos atstovybė. Valdžia mokesčius pažymėjo 60 auksinų tik Lietuvoje, o užrubežiuose jas nustatyt pavedė savo atstovybėms. Kadangi prie šiadieninių aplinkybių, dėl visokių trukumų, Lietuvos valstybė savo atstovybes užrubežiuose negali užlaikyt savo turtu, tad joms pavedė užsilaikymą pasirupint ant vietos. Kadangi atstovybės pasilaikymas parsieina ne pigiai, todėl ji ir dabar šituos mokesčius nustatė pusėtinai suriai. Ir nieko stebėtino, juk kiekvienam aišku, kad pinigų reikia daug. Bet atstovybė galėtų pasielgt ekonomiškiau. Galėtų sumažint savo personalą ir likusiems žmonėms skirt mažesnes algas. Apart to dar galėtų vienoj vietoj susidėt ir atstovybė, ir finansų misija, kas leistų sumažint darbininkus per pusę ir pasiganėdint viena nuoma, o prie mažesnių algų juk butų galima ir piliečių mokesčius sumažint bent per pusę. Kitaip elgiantės, ir laikantės prie savo kaip dabar, bus dviguba skriauda: išeiviai lietuviai liksis nesiregistravę, ir atstovybei parsieis klausyt skundus ir protestus dėlei perdidelio apsunkinimo. O juk to visko galima išvengt.

Apie konfiskavimus turtų Lietuvoje, tų, kurie nebus užsiregistravę, tai..... Anais metais koks ten raštininkėlis buvo paleidęs gandą, kad kas nepirks boną, nebus įleistas Lietuvon. Tai buvo tik savas prasimanymas, ir ponas Vileišis atvykęs čia užimt atstovo vietą, jį išdildė. Inf. Biurui nėra galės. Tad prisieina naudotis patarnavimu iškarpų Biurų. Musų Biuras yra sąryšyje su vienu iš didžiausių Amerikoje iškarpų Biurų. Bet iškarpos visada ateina tik po kelių dienų. Priskubint jų gavimą nėra galima. Tad yra svarbu, kad visi musų kolionijų lietuviai jaustų reikalingu ir šioje srityje pasidarbuot Lietuvos naudai ir pasiimtų ant savęs Inf. Biuro darbo dalį, jeigu jie tik gali prieit prie vietos dienraščių. Pastebėję lietuviams nepalankią žinią (ypač aiškiai melagingą) jie prašomi tuojau nieko nelaukiant įteikt tai redakcijai žinios atitaisymą. Jei dėl kokių priežasčių jie to padaryt negalėtų, tai lai tą pačią dieną prisiunčia iškarpų musų Biurui.

• Prie tos progos męs vėl raginame visus kolionijų lietuvius, galinčius įgyt pažintį su dienraščiais ir žurnalais, tapt musų Inf. Biuro korespondentais. Męs pasistengsime jiems kartas nuo karto siuntinėt naudingos medegos, kurią pravartu but sunaudot vietinėje spaudoje.

Lietuvos Informacijų Biuras ikišiol turi tik 22 tokių korespondentų. Butų labai svarbu, kad tokių korespondentų męs turėtume kiek vienoje musų kolionijoje.

Lenkų insinuacijos.

Lenkai vis nesiliauja leidę paskalus pasaulin, kad Lietuvos kariumenė laužo Tautų Sajungos patvarkymus ir veržiasi neutrališkon zonon ir ten gyvenančius žmones plėšia. Jau daug kartų jie tokias sensacijas leido pasaulin, ir vis pasirodė jos neteisingomis. Dabar jie vėl šaukiasi pasaulio opinijos ir skundžia lietuvius. Girdi, buris apsiginklavusių šaulių įsiveržė į Širvintus, kurie yra neutrališkoje zonoje, ir nors vietiniai gyventojai protestavo, jie vistiek nepaisė protestų ir sauvališkai prašalinę vaitą ir policijos viršininką, jų vieton įstatė lietuvius, kuriuos jie buvo atsigabenę iš Kauno, įsteigė lietuvių valdybą, ir dabar ta valdyba daro visokius dokumentus ir išduoda leidimus, vardu Lietuvos republikos. Toks pat atsitikimas palietė ir Giedraičius. Tas reiškia, kad, girdi, lietuviai butinai veržiasi užvaldyt neutrališką zoną, laužant Tautų Sajungos patvarkymą. O vietinių gyventojų širdys verkia tą viską matant. Jie šaukiasi pagelbos ir trokšta but paliuosuotais iš šitos lietuvių sauvalės, prašydami juos priskirt tam, kam jie priklauso, o priklauso jie Lenkijai. Girdi, Lenkijos valdžia nors girdi žmonių skundus ir dėjavimus, nors mato lietuvių sauvalę, vienok ji yra kantri, ir todėl kenčia. Bet kantrybė prieis savo rubežių ir Lenkija kada nors bus priversta panaudot savo spėką suvaldymui lietuvių sauvalės, jei vieton Lenkijos ne panaudos savo galę kas nors kitas.....

Tai vis yra lenkų insunacijos, tankiausia paleistos kokio apmokamo agentėlio, kad užrubežiuose sukėlus prieš lietuvius pasipiktinimą. Tik laimė, kad tas jau ne kartą patirta pirmiau, jog toki jų šauksmai buvo tikras melas.

Svetimkalbių skaitlius.

Pirklybos departamentas, pasiremdamas statistika iš 1920 metų skelbia, kad per dešimtį metų Suvienytose Valstijose padidėjo skaitlius svetimkalbių, kurie naudojasi tik savo prigimta kalba, o angliškai kalbančių skaitlius sumažėjo. Nuo 1910 iki 1920 metų angliškai kalbančių gyventojų skaitlius sumažėjo nuo 9,930,861 iki 9,729,365 arba 2%. Svetimkalbių vartojančių savo kalba prigimtą, skaitlius pasididino. Greta angliškai kalbančiųjų žymiai sumažėjo vokiškai kalbantieji, 5.6%, arba nuo 8,646,402 iki 8,164,109.

Svetimkalbių pasididinimo skaitlius turi pirmą vietą pas italus, kurių 1910 m. buvo 2,135,392, gi 1920 m. 3,365,864, arba per dešimtį metų jų skaitlius pasididino 57.7%. Antroj eilėj stovi lenkai, kurių per tą patį laiką skaitlius pasididino 44.7% arba nuo 1,684,108 iki 2,536,895. Žydų, kalbančių senovės vokiečių kalba skaitlius pasididino 22.8%, arba nuo 1,664,142 iki 2,043,613. Per tą laiką rusiškai kalbančių skaitlius pasididino nuo 91,341, iki 731,949 arba 700.%.

1919 m. angliška grupa skaitė pas save iš užrubežio atvykusių svetimtaučių 30.-8%, 1920 m. 26.7%. Vokiškoji grupa 1910 m. ateivių turėjo 26.8, 1920 m. 22.4%. Švedų grupa 1910 m. ateivių skaitė 4.3, 1920 m. 4.1%. Norvegų grupa ateivių skaitė 1910 m. 3, 1920 m. 2.8%. Francuzai 10 m. ateivių skaitė 4,'20 m. 3.5%. Kitose grupose ateivių skaitė mažiau ar daugiau nežymiai.

Skaitlingomis grupomis 1920 metų statistika randa: Angliška su 9,729 žmonėmis, vokiška su 8,164,109, itališka su 3,365,864, lenkiška su 2,436,895, žydiška su 2,043,613, švediška su 1,485,062, francuziška su 1,290,110 ir norvegiška su 1,020,788.

Kurčiai - nebyliai.

1920 metuose Suvienytose Valstijose buvo 44,885 kurčiai - nebyliai, sykiu imant ir tuos, kurie nebyliais ir kurtiniais gimę, vėliau išmoko kalbos su pagelba tam tikrų budų, kurie šiedien tam tikslui panaudojama.

Iš priežasties žmonių pasidauginimo per dešimtį metų, kurčiai - nebylių 1920 metuose ant kiekvieno milijono gyventojų parsiėjo 425, kuomet 1910 metuose jų buvo ant kiekvieno gyventojų milijono 486. 1920 m. išpuolė po vieną kurčiai - nebylį ant kiekvieno 2,350, gi 1910 m. vienas ant kievieno 2,060. Iš viso šito skaitliaus, sulyg 1920 metų statistikos, 78 nuošimtis jau paaugusiujų dėl šiokių ar tokių priežasčių, tapo kurčiais - nebyliais, likusioji dalis tokiais gimė. Ant kiekvienų šešių tokių nebylių vyriškos lyties buvo penki lyties moteriškos. Iš visos šitos grupos kurčiai - nebylių 88% priklausė baltajai rasai čia gimusių, ir 7.5% ateiviams tos pačios rasos, ir likusi dalis murinams: 4.2%, indijonams, chinams ir japonams 0.3%.

Daugiausia kurčiai-nebylių yra šiaur-rytinėse valstijose, kur jų yra po 502 ant kiekvieno milijono gyventojų, gi kalnuotuose distriktuose mažiausia, nes ant kiekvieno milijono gyventojų jų yra 363. Daugiausia nebylių yra Wisconsino valstijoj (641) ir mažiausia valstijoj Wyoming (185).

Jauna motina.

Ne paprastas atsitikimas apsireiškė miestelyje Lima, Ohio valstijoje, kuris nustebino netik vietinius, bet ir aplinkių gyventojus. Čia dešimties metų mergaitė, Elzė Irvin, duktė kunigo L. W. Irvin iš Hardin, Shelby paviete, pagimdė kudikį vyriškos lyties. Mergaitė yra ligonbutyje. Hirurgai labai užsiinteresavę šiuomi atsitikimu, negali išaiškyt sau jokiu budu, kaip tokia jauna mergaitė galėjo pagimdyt kudikį, o civiliškoji valdžia tyrinėja, kas yra tėvu naujai gimusio kudikio. Tėvas mergaitės negali suteikt joki paaiškinimą, nes nėra niekad patėmijęs, kad kada nors su jo duktere butų kas draugavęs iš vyriškos lyties. Mergaitė jokį paaiškinimą negali duot, nes yra be nuovokos.

Katalikai ir socialistai.

La Paz, Meksikoj, katalikų kunigai surengė viešas prakalbas ekonomijos tėmoje, ir į jas pasikvietė Matenarala kasyklų darbininkus socialistus. Tiems atėjus ir kunigams pradėjus prakalbas, socialistai pradėjo kalbėtojams statyt klausimus ir paskui tas išsivystė į viešus ginčus, arba kaip žmonės pratę sakyt, "diskusijas." Socialistams įsikarščiavus ir kunigams negalint prieš juos atsilaikyt, kaszinkas davė žinią tų pačių kasyklų darbininkams katalikams, buk socialistai užpuolė kunigus. Šie pastarieji pasigriebę savo įrankius nubėgo į vietą ir priežasties nepatyrę, tuojaus ėmė socialistus mušt. Kovai vietos reikėjo jieškot laukuose. Kol atvykę kareiviai viską sutvarkė, abiejose pusėse penki žmonės užmušta ir apie 100 pavojingai sužeista.

Anglijos grumojimas.

Nesiliaujant Egipte užpuldinėjimams ant Anglijos valdininkų, daugiausia ant kariškų viršininkų ir šiaip jau piliečių, Anglija Egipto valdžiai pasiuntė aštrią notą, kurioje griežtai reikalauja suimt ir nubaust visus užpuolikus, kurie yra kada nors nuskriaudę anglą. To nepadarant, Anglija tuojaus ir laiko ne gaišinant bus priversta Egiptui atimt suteiktą nepriklausomybę ir vėl jį pasiims savo globon. Ten pat paaiškinama, kad Anglija negali leist įsivyraut terorui tokioj provincijoj, kuri dar yra jos protekcijoj ir už ją reikia nešt atsakomybę. Jokio pasiteisinimo prieš šitą notą Anglija nežada priimt, kol reikalavimas bus išpildytas.

Nevykęs "šmugelis."

Viennoj tula našlė krautuvėj nusipirko šmotelį muilo. Naudodama jį prie skalbimo, užčiuopė jame ką tai kieto. Po persitikrinimui, atrasta auksinė krona. Pasigundžius moteriškė nuėjo ton pačion krautuvėn ir už tą kroną nusipirko to paties muilo visą skrynią. Parsigabenus supjaustė visą muilą ir kiekviename šmote rado auksinius pinigus, ir taip jų pririnko iki milijonui doliarių. Neiškęsdama ji pasigyrė kaimynei ir iš čia žinia gavusi iki policijai, kuri atėjus konfiskavo muilą ir atėmė visus pinigus. Užvedus tyrinėjimus pasirodė, kad į muilą paslėpti pinigai buvo skirti išgabenimui užrubežin, tik klaidingai jų viena skrynia pateko krautuvei.

Pasarga siuntėjams. Augščiasis pačto viršininkas skelbia savo pasargą visiems siunčiantiems pakus per pačtą Europon, ar į kitas pasaulio dalis, su kuriomis Suvienytų Valstijų pačtas turi padaręs sutartį, kad siuntėjai prie adreso visada parašytų ką reikia daryt, jeigu siuntiniui į vietą nuėjus, nesurandama žmogus, kuriam siuntinis buvo siųstas. Todėl reikalaujama pažymėt, kam tokį siuntinį priduot, ar ji sunaikint, ar kitaip.

Fordas "piratas." Tankiai pasibjaurima iš musų susirinkimų, kur vienam ar kitam įsikarščiavus, pavartoma koliojimo žodžiai, kurie rimtiems ir apšviestiems žmonėms visai netinka. Bet tas pasitaiko ir pas kitus, daug augščiau stovinčius, net ir pas senatorius. Štai neseniai kongrese ėjo ginčai už Fordo projektą, kuriuomi jis reikalavo perleist jam nuomon Muscle tvenkinį, kur Nebraskos senatorius Norris, didelis pavyduolis Fordui įtekmės, taip užsikarščiavo, kad Fordo projekta išvadino piratišku, o patį Fordą visuomenės apgaviku.

—o—

Jazuitų turtai. Penetangue, Kanadoj, surasta sena knyga, kaszinkaip užsilikusi nuo senovės jazuitų, kurioje užrašyta kad prieš 300 metų, upėje Wye nuskendo viena didelė skrynia su jazuitų turtais, kada jie iš Francuzijos atkeliavę plaukė į Saint Marie prieplauką. Sulyg to užrašo upėje ta skrynia jau surasta su pagelba magneso ir narai pradėjo darbą prie jos atkasimo. Toje skrynioje turi but labai brangių bažnytinių įdų. Skrynia yra nugrimzdus į dumblus 20 pėdų.

—o—

Tik ponams galima. Paryžiuj tarp tulo Mordera ir Maurice iškilo nesutikimas kurį jiedu sutiko išrišt dvikovoj, panaudojant peilius. Kovoje Mordera išėjo pergalėtojum, savo prieša nuduręs. Žinia gavosi į policiją, galijotas tapo areštuotas ir statytas prieš teismą, nes dvikova yra užginta. Teismas Morderą pasmerkė ilgiems metams kalėjiman, ir paaiškino, kad dvikovą leidžiama vest tik ponams, gi paprastiems žmoneliams ji yra uždrausta.

—o—

Skandina bombas. Nuo pasaulinės karės Francuzijos arsenaluose buvo likę 80,000 gazinių bombų. Pabijojus, kad dėl kokios priežasties jos ne eksplioduotų, nuspręsta jas visas nuskandyt angliškame kanale. Kanalas yra labai gilus, tad nėra baimės, kad jeigu jos čia ir eksplioduotų. Viršun jos ne išplauks, nes kanalo dugne yra labai daug dumblo. Skandinimas jau pradėta pereitoj savaitėj; nuskandinama jų po 170 kasdien.

—o—

INFORMACIJOS BIURO PRAŠYMAS.

Amerikos dienraščiai kartais skelbia Lietuvai neprielankias žinias. Kol Lietuva turės neprietelingų ir blogai jai velijančių žmonių, tol ir tokių žinių šaltiniai neišseks Labai yra svarbu panašias žinias atitaisyt ir tai tuojaus po jų pasirodymo.

Kai kurių yra manoma, kad tą atitaisymo darbą turįs visada atlikt tik Lietuvos Informacijų Biuras Washingtone. Žinoma, tas Biuras tam ir yra, ir jis tos priedermės nevengia. Bet dalykas tame, kad tą biurą iškarpos su raštais apie Lietuvą pasiekia tik į kelias dienas po to, kaip jie pasirodė laikraščiuose. Prenumeruot visus dienraščius ir žurnalus

AUKSO - SIDABRO KOMISIJA VEIKIA.

Paskolos Komitetų suvažiavimas Washingtone 19 — 20 Liepos išrinko komisija suskaitymui atsiųstų dovanų. Komisijon pateko kun. J. Jankauskas iš Ansonia, Conn. ir St. Olbikis iš Philadelphia, Pa. Be to dar dalyvauja komisijoje atstovybės paskirtas M. Šlikas.

Komisija sutarė suskaityt tik amerikoniškus pinigus ir atsiųstus čekius, visi kitų šalių pinigai ir visi aukso ir sidabro daiktai nebus atplėšiami, bet bus siunčiami tiesiok Kaunan finansų ministerijon, kuri juos įvertins ir pakvituos.

Iki Liepos 24 d. vakaro buvo peržiurėta ir surašyta 51-os kolionijos siuntiniai (iš viso apie 90 kolionijų jau atsiuntė savo siuntinius). Iš tų 51-os kolionijos gatavų amerikoniškų pinigų rasta $7,675.97. Pirmą vietą bene tik užims Philadelphijos kolionija, kuri aukų pridavė vien tik pinigais $821.92 (Chicagos 4 stotys pridavė $968.55). Iš pavienių aukautojų ypač pažymėtini yra p. Skritulskis iš New Britain'o, kurs kitų šalių aukso ir sidabro pinigais aukavo apie $150.00. Taip pat kun. S. Čeponis iš Homestead'o, aukavęs auksiniais ir sidabriniais pinigais $79.50.

Aukos iš kolionijų dar eina. Komisija už poros dienų jau žada baigt savo darbą. Komisijos pilnas raportas ir gautų aukų surašas netrukus bus laikraščiuose paskelbtas.

Siųskite pinigus
LIETUVON
per "Amer. Lietuvio"
AGENTURĄ.

PO MEDŽIU

Malonųs broliai ir sesers! Aną kartą teko man atsilankyt į vieną išvažiavimą, arba kaip žmonės iš savo papratimo tuos išvažiavimus vadina—piknyką. Diena buvo labai graži todėl ir žmonių susirinko gana daug. Mums, gyvenantiems svetimoje šalyje, toki išvažiavimai yra labai gražiu ir maloniu daiktu, o ypač malonu iš šalies žiurint, kada matosi didelis buris viengenčių, susirinkusių vienon vieton, kur yra proga pasikalbėt, pasitart, nepažįstamiems sueit į pažintį, kitiems vėl pasilinksmint, pažaist, ir taip kvėpuojant tyru oru, smagiai praleist laiką, užmirštant kasdieninio gyvenimo vargus ir nesmagumus.

Bet nelaimė, kad musiškiai į tokius išvažiavimus renkasi beveik patys nežinodami ko ir tokiu budu tą malonų laiką praleidžia taip, kad nė patys iš jo nieko neturi, nė kitiems smagų įspudį ne suteikia. Labai retai pamatysi kur kelis susėdusius ramiai ir žmoniškai sau kalbant apie šiokius ar tokius reikalus. Daugiausia pasielgiama tikrai vaikiškai: laksto vienas paskui kitą iš vienos vietos į kitą, rėkauja kokių tai puslaukiniu balsu, lyg kad savo kailyje ne išsitekdami. Kiti kur sustoję balsiai kalbasi, vieną žodį tariant neva angliškai, kitą lietuviškai, tai vėl kelis kaižinkaip, lyg kad tai butų ne lietuvių, bet kokių ne namuose gyvenančių ir augusių žmonių susirinkimas. Kiti vėl kaižinko pasiputę, traukiasi į pašalius ir į kiekvieną kreivai žiuri, netik kad į ne pažįstamą, bet ir į pažįstamuosius, matoma, labai didžiuojasi kaižinkuom. Dar kiti prisiragavę svaigalų, visur lenda, į akis visiems ryzga, blevyzgoja ir piktina tuos, kurie čia atvažiavo ramiai, o ne erzinančiai praleist laiką. Dar kiti mažesniais bureliais sulindę į krumus tuština bonkutes ir tik iš tų prisiragavę išlenda iš ten, kad kitiems įsipykt savo įkirumais ir ne apsitašymais. O jaunimas, į kurį visi žiuri kaipo į savo ateitį, iš kurio laukiama smagumų, vieton žaislų, vieton pasilinksminimo savęs ir kitų, kaip tik atvyksta, taip poromis tiesiok ir traukia į krumus ir ten gniaužosi iki sutemų, o jei kas ten juos suradęs išbaido ir prikviečia prie kokio nors žaislo, tai taip jau nenoroms eina, kad lyg koki senukai, suvargę ir nusikamavę, ir tai tik trumpą laiką pažaidus, greitai vėl krinka ir traukia į užvėjas, kad laiką praleist nuo kitų pasišalinus. Tad prie tokio sustingimo, prie tokių nesusitvarkymų, visai nestebėtina, kad žmonių upas puola, bet vieton žmonėms kiek atsigaivint tokiuose išvažiavimuose, jais tik nepasiganėdinama ir nuo jų kaskart vis labiau šalinamasi, kadangi juose naudos labai mažai matoma. O reiktų visgi but kitaip. Reiktų tokius išvažiavimus daryt gyvesniais. Ten susivažiavusiems reiktų stengtis pažint palitikę. Reiktų kiekvienam atsimint, kad atsiradus tarpe žmonių reikia but pačiam žmogum ir pirmiausia paguodot save. Kas savęs ne guodoja, paguodos pas kitus tas ne užsipelno. Paguodą užsipelnyt negalima prisigėrus svaigalų ryzgant kitiems į akis su savo šlykščiomis kalbomis, negalima ją užsipelnyt rėkavimais ir lakstymais be jokios reikšmės, ar kitaip netikusiai pasielgiant. Nepritinka mėtyt kitiems nelemtus žodžius ir kalbėt kas tik ant seilės ateina. Jaunimui nepritinka glamžytis ir šalintis į pašalius, nes tam yra užtektinai laiko be išvažiavimų, kurie yra surengiami publikai, ir į kuriuos žmonės susirenka pasigėrėjimui jaunimo žaislais ir kitais pasilinksminimais, ne glamžymaisis ir krumuose sėdėjimais, kas labai toli šalinasi nuo palitikės ir tinkamai išauklėtų jaunuolių žmoniškos dabos.

Užtaigi, malonųs broliai ir sesers, kiekvienas iš jusų, pasistengkit kiek galint pagesitengkite kiek galint pagerint musų viengenčių išvažiavimus, arba taip vadinamus piknykus. Aš žinau, kad kiekvienas iš jusų, kurie priklausote musų bureliui, kurie lankotėsi Po Medžiu, visur ir visada elgsitės žmoniškai, ir kad elgiasi peiktinai tik tie, kurie nuo musų bureljo šalinasi ir į musų susirinkimus nesilanko. Užtai kiekvieno iš musų pareiga savo pažįstamuosius kalbyt prie padorumo ir žmoniško pasielgimo, nurodant kiekvienam, kaip bjauriai atrodo žmoniškumui netinkanti pasielgimai, ypač tokiose vietose, kur susirenka dideli buriai žmonių, tarpe kurių yra labai daug tokių, kurie tokiais pasielgimais pasibjaurėję paskui nuo tokių viešų išvažiavimų ir jiems panašių susirinkimų šalinasi. O tas duoda ne pageidaujamas pasekmes, nes besišalinanti žmonės atsiima didžiausią paramą, kuria yra simpatija, arba prijautimas. Be žmonių simpatijos, be jų paramos, visi rengimai, visi pasistengimai duoda tik nuo stolius, ir todėl paskui parsieina rugot, kad niekas sumanymus neremia. Paramos norint iš žmonių, reikia žmonėms įtikt, o įtikt negalima tokiais papročiais, koki musų išvažiavimuose ir kitokiuose surengimuose yra iki šiol palaikoma. Labiausia reikia įsitėmyt, kad kiekviena vieta ir kiekvienas daiktas turi savo reikalavimus. Jųs žinote, kad bažnyčia yra maldų vieta ir žinote, kaip yra bjauru, kada bažnyčioje, maldų vietoje, kunigas varo savo politiką. Jųs žinote, kaip yra netinkamu, kada netikęs pramoninkas savo krautuvėje ryzga į akis su savo kalbomis, kurios gali tik jam vienam but tinkamos, ir kada žmonės ateina pas jį tik nusipirkt sau reikalingą daiktą, o ne klausyt jo kalbų. Jųs žinote kaip bjauru yra kada matoma gatve einant girtą žmogų, ir suprantate, kad jam ne gatvėje vieta. Taip lygiai yra bjauru ir pasilinksminimo surengimuose, kuriais yra ir išvažiavimai, kada ten žmonės susirenka ne pasilinksminimui, bet parodymui savo pasiputimų, savo nesamonių, savo ne apsitašymo ir įkirumo kitiems. Užtaigi kiekvienas iš jusų, kurie pažįstate tokius žmones, kurie nemoka apsiėjimų, arba elgiasi ne sulyg vietos ir reikšmės, paaiškinkit jiems ir patarkite, kad jie pasistengtų susitvarkyt, kad jie pasistengtų bent kiek susivaldyt. Tegul jie nesiveža su savim tą degtinę ir tegul nesinuodina tokioj vietoj, kur paskui dėl apsvaigimo parsieina išeit iš tos pačios tvarkos ir pasirodyt save ne tokiu, koiu reikia but žmonių akiveizdoje. Reikia žinot, kad mums yra reikalas tobulintis ir auklėt savo tautą naudingai, kad nors kiek pasivijus kitas tautas, nuo kurių męs, ačiu musų netikusiems svetimiems globėjams, labai toli atsilikome ir dabar turime gerai padirbėt, kad kiek pirmyn pažengus. O žengt pirmyn negalima tada, kada ne išsižadama nelemtos praeities. Ir jeigu męs nuo jos nesitrauksime, jei gu ne žengsime prie to kas yra tobula ir prakilnu, męs vis nyksime, pas svetimuosius, kurie nuo mųs toli yra nužengę pirmyn, neteksim užuojautos ir simpatijos vis daugiau ir daugiau, ir taip išnyksime. Todėl, malonųs broliai ir sesers, tobulykimės patys, tobulykime ir savo apsileidusius viengenčius. Kalbinkime juos prie žmoniškumo, o neklausančius, veskime Po Medžiu, tegul jie čia pasimokina iš musų pasikalbėjimų.

Žmogus.

LIETUVIAI AMERIKOJ

Worcester, Mass.— Lietuvių manifestacijos dėlei Lietuvos pripažinimo.

5 Rugpjučio kelios draugystės turėjo parodą svarbesnėmis miesto gatvėmis: Franklin, Portland, Main, Front, Grafton ir Providence, iki lietuvių bažnyčiai. Parodoje žmonių, su vaikų ir mergaičių draugystėmis dalyvavo apie 500. Parodoje ėjo du dailiai papuošti vežimai, kurių vienas reiškė Vilniaus įsteigimą, kada Kri - vių Krivaitis aiškino kunigaikščio Gedimino sapną. Antras perstatė Suv. Valstijas ir Lietuvą, kurių vietoj 2 moterys stovėjo rankomis susikabinę. Parodai sugrįžus prie bažnyčios, ant šventoriaus buvo prakalbos. Vėliaus prakalbos atsibuvo po bažnyčia. Publika viduj netilpo.

Antrytojaus, 6 Rugpjučio, Tatnicke buvo milžiniškas susirinkimas atvirame lauke, su programu, kurį išpildė Aušrelės horas ir lietuvių benas. Prie lygioj pievoj ant augšto driaučiaus plevėsuojančios dvilypės (Suv. Valstijų ir Lietuvos) vėliavos pasakyta prakalbos. Pirmiausia pulkininkas Foley kalbėjo trumpai, bet labai jausmingai ir karštai sveikindamas lietuvių tautą, sunkiai kovojusią už savo žemės laisvę, už kurią anoj pusėj jurių žuvo ir vienas Worcesterio lietuvis, Migauskas. Antras kalbėjo J. F. McGrath, kuris savo širdinga ir patriotiška kalba daugelį sugraudino net iki ašarų, kada paėmęs lietuvišką ir Suvienytų Valstijų vėliavukes, jų tautas pavadino prieteliais, ir paskui iškėlęs lietuviškąją vėliavukę, širdingai pasakė: "Už šitą vėliavą lietuvių tauta kovojo ir kentė per 400 metų, kol iškovojo savo valstybei nepriklausomybę. Jos pradžiai Amerikoj gyvenanti lietuviai padarė svarbiausius žingsnius 1917 m. siųsdami savo sunus ir brolius pasaulinėn karėn, kartu su kariumene Suvienytų Valstijų, kurios įvertinę lietuvių kovas už laisvės brangumą, jų tėvynę pripažino nepriklausoma valstybe, su jos valdžia ir įstatymais. Dabar Lietuvos laivai, kada jurėmis atplauks su šita vėliava, jiems bus vieta Suv. Valstijų prieplaukose, taip kaip visų kitų legališkų valstybių."

A. Gotautas kalbėjo lietuviškai, kuris baigė savo kalbą labai jausmingai išsireikšdamas, kad kada nors, o gal ir labai greit, švęsime dar vieną iškilmingą šventę, tai Vilniaus atvadavimą. Laike kalbų, prie kiekvieno kalbėtojų atsikvėpimo, gausiems aplodismentams ir šauksmams "valio!", nebuvo rubežių. Po prakalbų, programo vedėjas Dirvelis perskaitė tekstą padėkos Suv. Valst. prezidentui, senatui, kongresui, vidaus reikalų ministerijai ir kitiems departamentams, už Lietuvos pripažinimą, kuri priimta vienbalsiai.

Po programui photografas Černius ėmė paveikslus ir krutantiems paveikslams filmas, benui griežiant ir jaunimui šokant lietuviškus šokius. Publikos buvo suviršė 2000. Visi buvo patriotiškame upe. Tokio skaitlingo išvažiavimo nėra buvę šios kolionijos lietuvių istorijoj.

W—s.

Worcester, Mass.—Konferencija ruošimui protesto mitingų.

Liepos 26 Lietuvių svetainėj įvyko pirmas susirinkimas vien tik draugijų komitetų, ruošimui protesto prieš kongresmano Johnsono — Shortridge sumanytą ateivių varžymui bilių. Konferencijon atsilankė komitetai nuo sekančių draugijų: Amerikos darbininkų partijos lietuvių sekcijos; Lietuvos Sunų Dr-stės; S. L. Amerikoj 57 kp.; Birutės Dr-stės pašelpinė draugija; Šv. Vardo Jėzaus; A.L.D.L.D. 11 kp.; Aido choro; L.A. Bendrijos; Darbinin kliubo. Viso komitetai atsilankė nuo devynių organizacijų. Ant vietos tapo išrinktas tam susirinkimui pirmininkas J. Skliutas, sekretorius J. J. Žalimas. Apkalbėta budai veikimui ir pritraukimui kitų organizacijų, kurios dar nėra atkreipę domą. Nutarta ir išrinkta komisija iš šešių narių, kurie eitų per draugijų susirinkimus ir kviestų draugijas prisidėt prie rengimo protesto mitingo, ir kad draugijos prisiųstų nemažiau kaip po du delegatus. Visi draugijų delegatai bendrai susirinkę galės geriau išdirbt plenus. Šis protesto mitingas nebus rengiamas kokios nors draugijos vardu, bet vardu Worcesterio visų lietuvių draugijų. Sekantis susirinkimas įvyks 24 d. Rugpjučio, Lietuvių svetainėj, 29 Endicott st. Tad kiekvienos draugijos ir kiekvienos ypatos yra pareiga atkreipt domą į šį dalyką, nežiurint pažvalgų, nes tas Johnsono - Shortridge bilius palies kiekvieną ateivį, ar vyrą, ar moterį, net ir kudikį. Perėjus tam biliui, negalės ateivis išvažiuot iš to miesto be pašporto, ant kurio turės but jo paveikslas, arba vedusių visos šeimynos ir už kurį turės but mokama tam tikra suma. Taipgi kiekvienas ateivis turės registruotis kas mėnesis policijos stotyje, o už neišpildymą, bus baudžiamas piniģiškai. Tad yra kiekvieno pareiga agitout už protesto mitingą ir stot visiems į bendrą darbą, kad užbėgus tam kelią, ir užprotestuot prieš bilių.

Subruskite visi kam rupi laisvė, nes niekas kitas musų reikalais nesirupins. Jei bilius įeis galėn, męs busime kalti patys, jei pasiduosime. Tad kas gyvas, visi į darbą už laisvę.

Spaudos komisija:
J. A. Motiejaitis,
Kaz. Vaitkaitis,
J. J. Žalimas.

Redakcijos prierašas: Dėlei aiškumo reikalinga patėmyt, kad Johnson - Shortridge bilius yra kreipiamas į ateivius **ne piliečius.**

Lowell, Mass.— Išvažiavimai. Girtuokliavimai. Žuvo vyras ir vaikas.

Kaip visur vasaros metu rengiama įvairųs išvažiavimai, taip ir pas mus, tik nelaimė, kad pas mus išvažiavimai, duoda labai apgailėtinas ir peiktinas pasekmes.

16 d. Liepos susitarę kelios šeimynos išvažiavo į ežerą maudytis. Išvažiuojant ne pamiršo apsirupint degtine. O to pasekmėmis buvo, kad B. Zaleckas pasiėmė Miliaus 12 metų vaiką ir nusinešė vandenin jį panešiot ant savęs, ir abudu prigėrė. Zaleckas paliko dideleme varge moterį su dviem mažais vaikais, o Milius neteko sunaus.

23 Liepos įvyko Algirdo draugijos išvažiavimas Showshen darže. Mažai kas iš Lowellio lietuvių čia dalyvavo, bet visi, kaip dideli taip ir maži buvo pilni degtinės smarvės, ir jei ne ukininko sunus, tai ir čia butų įvykę šermenys. Ačiu tam vaikinui, kad jis iš vandens ištraukė vieną pusgyvį. Kitas ačiu priklauso lytui, kuris neleido ilgai "linksmintis," nes ir taip kiti apsidaužė, kiti dar ir moteris apdraskė.

Labai didelė gėda Lowello lietuviams, kurių ne visiems ir vardas lietuvių tinka. Lietuviai! Jųs stovit labai toli nuo civilizacijos. Į išvažiavimus jųs keliaujate vėliavomis apsikaišę, ir tai dar lietuviškomis, o išvažiavę tyčia apsisvaiginate, ir darkote lietuvių tautos vardą savo peiktinais pasieilgimais. Labai skaudu matant jų pasielgimus!

Lowello gyventojas.

Kingston, Pa.— Straikas. Lietuvių peiktinas budas.

Kingston miestelis yra antracito anglių kasyklų distrikte, tad žmonės čia straikuoja jau arti 4 mėnesių. Visi turi tvirtą viltį, kad straikas bus laimėtas ir todėl, kol kas, viskas ramu.

Čia yra labai keisto budo žmonės, todėl negalima praeit gatve, ir tai dėl savujų, čia augusio jaunimo. Tai yra liekanos po neseniai čia išdžiuvusiai 32 vyčių kuopai. Nepraleidžia jie jokį žmogų ir tuomi jie pasirodo keistesniais už laukinius indijonus. Ypač keturi vyrukai yra labai atsižymėję. Ir nestebėtina, nes nebuvo kam juos žmoniškai išauklėt ir išmokint doro pasielgimo. Jų motinos ir šiadien degtine akis užsipylę tik viena pas kitą bėgioja, ir todėl nemato į ką yra panašųs jų vaikai savo pasielgimuose.

Aną dieną atvažiavo senas Kingstono gyventojas, dabar ant savo ukės gyvenantis T. Burba, tai kaip jį užpuolė tie eks-vyčiai, tai žmogus su didžiausiu nusistebėjimu teiravosi pas visus, kas čia darosi. Tad vienas rimtesniujų jam paaiškino, kad jie visada kiekvieną praeivį užpuldinėja. Apart to, jau nuo pat pavasario, kur šitie pusberniai susirenka, tai šaligatviu negalima pereit dėl prispjaudyto "čiutabakio," net šaligatviai plaukia. Jaunikaičiai! Jųs einate į mokyklą iki 16 metų savo amžiaus. Ar mokyklose jųs šito mokinatės?

Jonas Plonas.

Utica, N. Y. — Išvažiavimas. Vėliavos pašventimas. Kunigo prakalba. Aukos.

30 dieną Liepos šv. Juozapo pašelpinės draugijos įvyko piknykas, ir pašventinimas vėliavos. Žmonių buvo daug, šiaip nieko ypatingo, tik kun. P. Zabiela pasakė prakalbėlę, paaiškindamas, kad Suvienytos Valstijos pripažino Lietuvą, todėl dabar ir męs busime lygųs su kitais, tik, girdi, bukime katalikais. Paskui kunigas Zabiela rinko sau aukas. Surinko $11. Po aukų rinkimui, kunigas prisispyręs vieną piknykietį, klausė, ar tas seniai nustojo vyžas nešiojęs.

Piknyke, rodosi, buvo visi: buvo kunigas, buvo barzdaskutis, tik nebuvo kunigo parapijonės.

Ožio ragas.

Redakcijos Atsakymai.

K. Kraunys. Eilės nenusisekusios, sunaudot negalėsime. Rašykite proza.

A. J. Klimaitis. Eilės, matoma, su skolintomis mintimis ir todėl šiai gadynei jos jau netinka.

M. Janušaitis. Tarpe sekretoriaus ir raštininko yra skirtumas ir tie, kurie sekretorių vadina raštininku, turi klaidą. Sekretorius, apart atlikimo raštiško darbo, savo žinioj turi visą archyvą, visus rekordus ir už viską atsakomybę ima ant savęs. Gi raštininkas veikia tik raštišką darbą, kurį atlikt jam paliepia sekretorius, ar kas nors kitas. Clerk žodyne aiškinamas sekretorium ir raštininku klaidingai. Lietuviškoj kalboj atskiro išaiškinimo jam nėra, tad vadinama jis sulyg vietos, kurioje jis veikia savo darbą. Abelnai jis turi reikšmę ypatos, kuri apart raštiško, veikia ir kitokius darbus.

Drz. Apie Jazuitus išaiškint trumpai negalima, nes jie turi savo plačią istoriją. Kuomet nors apie tai plačiau parašysime sulyg istorijos.

Jauna Dvasia. Labai ačiu už išreikštas mintis. Parašykit ką nors į "Liuosąją Valandą." Lauksime.

Diemedėlis. Ačiu. Parašykit mums žinučių iš lietuvių gyvenimo jųsų kolionijoj,

Nendrinis. Nesunaudosime, nes užtai reiktų atsakyt teisme.

J. P. K. Kibirkštėlėms visą pluoštą gavome. Sunaudosime po pluoštelį, kartas nuo karto.

M. M. Atsakyt tinka "Dirvoj", nes ten tas raštas tilpo, kitaip skaitytojai nežinotų kame dalykas.

APIE ĮVAIRIUS DAIKTUS

TURTINGI ŽMONĖS.

Pasaulyje yra labai daug turtingų žmonių, kurie savo turtus skaito milijonais. Bet iš visų tokių turtuolių yra didžiausiais trys, kuriais yra Rockefeller, Ford ir Mellon.

Kartas nuo karto žmonės kalba, kad valstybės iždo sekretorius Mellon yra savo turtais pirmutinis po Rockefelleriu, turtingiausiu žmogum Suvienytose Valstijose. Kad Rockefelleris yra turtingiausiu, tai tą negali užginčyt net jo sunus, tikrinantis, kad jo tėvas savo turtu net bilijoną doliarių nevertas. Taip pat nieką ne įtikina ir Melono pasiaiškinimai, kad tarp pasaulio turčių jis yra "paprastas biedniokas." Apart visko, yra sakoma, kad sulyg įeigų mokesčių Mellonas gali but "biednioku", vienok H. Fordas tokiu budu pasirodo pirmoje turčių vietoje, ne išimant ir vokiškąjį milijardierių H. Stinnes. Po juo Rockefelleris stovi antroj vietoj, paskui New Yorko First National bankos direktorius G. F. Baker ir našlė E. Harriman.

Skaitant turčių milijonus sulyg "incom tax" negalima jų vertę spręst, kadangi nuo šitų mokesčių yra išsisaugojimo keliai. Pav. J. Conzens iš Detroito pats nesislepia, kad jis savo turto 35 milijonus turi tokiais bonais, kurie yra paliuosuoti nuo įeigų mokesčių. Numirus J. H. Schifui pasirodė, kad jo turtas irgi buvo tokiuose bonuose. H. Ford valdo produktyvišką turtą, todėl sulyg mokesčių nuo įeigų, jis turėtų but didžiausis turtuolis, nes šitų mokesčių surašo knygose jo vardas yra pirmiausioje vietoje.

Bakerio pozicija.

G. F. Baker yra direktorium New York Central geležinkelio ir šio linijai nepriklausančių kaip Erie, West Shore, Reading ir kitų. Apart to yra direktorium Pulmano, United States Steel Corp., Consalidated Gass Co., Mutual Life insurance ir daugelio kitokių korporacijų. Gal but, kad jo įeigos, ypač iš geležinkelių yra menkos ir daug pinigų jis turi įvedęs bonuose, liuosuose nuo mokesčių. Kai kas Bakerį stato pirmoj vietoj po Rockefelleriui, bet visi milijonieriai skersomis žiuri į Fordą, kurį statoma pirmoj vietoj.

Fordo mokesčiai neturi jokios slaptybės. Jis pats kartą pasisakė, kad pereitais metais mokesčių nuo įeigų valdžiai jis užmokėjo 76 milijonus doliarių. Prie to jis priminė, kad prieš 17 metų, jam niekas nenorėjo parduot vištą pietums dėkavonės dienoje. Žinoma, jis tą pasakė su tam tikru išrokavimu, nes tą reporteriai pasigavę perdavė į pirmus laikraščių puslapius ir tuomi jį dykai pagarsino.

Fordo turtas.

Kai kas netiki, kad Forads taip didelius mokesčius valdžiai moka už savo turtą, nors jo turtas ir yra didelis. Jis moka 5% už parduodamus automobilius ir 3% už trakturus. Šituos nuošimčius moka pirkėjai, bet valdžia juos renka iš pardavėjų—fabrikantų, tad galima spręst, kad Fordas iš šitos rinklevos užmokėjo maždaug 35 milijonus doliarių. Jis neseniai reporteriams pasisakė, kad "Ford Motor" kompanija yra verta bilijoną doliarių ir už tiek šėrų jis gali lengvai parduot kada tik nori. O vienok jis dar turi dideles girias, geležinkelį ir geležies kasyklas. Jis tik ant nedirbtos medegos kas metai išleidžia 600 milijonų doliarių.

Turtingiausia moteris Harriman.

E. H. Harriman, numirdamas visą savo turtą paliko pačiai, kuri dabar yra turtingiausia moteris Suvienytose Valstijose. Ji finansuoja savo sunų Averrellą, kuris yra laivų pramonėje. Turtas Harrimano, po jo mirčiai buvo apskaitytas ant 100 milijono doliarių.

Bet reikia grįšt dar prie Mellono. Buvo tikrinta, kad jis yra turtingesniu už A. Carnegie ir H. Frick, nes kuomet likosi paskirtu valstybės iždo sekretoriaus urėdan, jis rezignavo iš daugiau direktoriatų, negu tokių kas buvo kada nors turėjęs; jis per savo rankas perleisdavo korporacijų turto po 800 milijonų doliarių. Tikrinta, kad jo turtas yra lygiu Rockefellerio turtui, o senatorius Reed senate išskaitė surašą firmų, kuriose Mellon buvo prisidėjęs su savo turtu:

American Locomotive Co.	$50,000,000
Aluminum Comp. of America	2,000,000
American Metal C. Cap.	$25,000,000
Baltimore Car & Foundry Co. Cap.	$1,500,000
Carborundum Co. Cap.	$2,500,000
Gulf Oil Corp. Cap.	$60,000,000
Bankose ir trustinėse kompanijose Cap.	$24,000,000
Pennsylvania geležinkelio Cap	$440,000,000

Žmogus, turintis vieną akciją Pennsylvania geležinkelio kompanijoj skaitosi akcionierium ir tad galima sakyt, yra pusbilijoniniu dalininku. Bet manoma, kad Mellon tokių akcijų šioje kompanijoje turi daugiau negu vieną. Tą patį galima pasakyt apie jo akcijas ir kitose kompanijose.

Reikaaluja rezignuot.

Sprendimas Mellono turto priėjo prie to, kad Georgia valstijos senatorius Watson ėmė abejot, ar Mellon yra žmogus sulyg įstatymų. Surado jis jau užmirštą, dar iš 1789 metų įstatymą, kuriuomi pasakyta, kad valstybės iždo valdininku kaip ir keliatas kitokių, negali but žmogus, kuris yra užsiinteresavęs pramone. Ten yra pasakyta, kad už peržengimą šito įstatymo toks valdininkas turi but nubaustu $3,000, prašalintu iš vietos ir ateityje ne prileistu į federališkus valdininkus.

Senatorius Watson primena senatui, kad generolas Grant, kaipo prezidentas, nominavo valstybės iždo sekretorium A. F. Stewart, New Yorko pirklį, nežinodamas apie buvimą tokio įstatymo, bet apie jį sužinojęs, pešė senato jį paliuosuot iš vietos, o kad senatas neklausė, Stewart pats rezignavo ir tada jo vieton paskirta G. S. Boutwell.

Senatas Watsoną ignoruoja.

Stewart, prieš užėmimą savo vietos turėjo įeigų $4,000,000, iš kurių mokėjo mokesčius už civilišką karę apie $400,000. Šiadien už tokias įeigas mokesčių reiktų mokėt pustrečio milijono.

Senatorius Watson perstatė senatui Melloną kaipo besažinį kriminalistą, bet senatas į tai nekreipia atydą. Prezidentas Harding ir gi nusiduoda to visko negirdįs, ir taip visas dalykas eina kaip kad nieko blogo nebutų. Bet kaip Mellon yra turtingas. Galbut senatorius Reed savo informacijas surinko iš patikimų šaltinių. Mokesčių nuo įeigų komisorius patikrina, kad 1919 m. Pennsylvanijoj tik viena ypata užmokėjo įeigų mokesčių tarp 2 ir 3 milijonų. Mellon prieš užėmimą savo vietos, buvo Pittsburge bankierium. Galbut jis tuos mokesčius užmokėjo. Bet jo kapitalai yra bonuose, kurie nuo mokesčių yra liuosi.

Turi po $5,000,000 įeigų.

Šiais metais buvo tik penki žmonės, kurie užmokėjo mokesčius už savo turtą, vertą penkių miiljonų doliarių. Trįs iš jų gyvena New Yorko ir du Michigan valstijoj. Nors valstybės iždas mokesčius mokančiuosius ne įvardina, vienok tuos iš Michigano spėjama esant Fordą ir fabrikantą Dodge (dabar miręs).

Mellon už pernai metus mokesčius užmokėjo tarp dviejų ir trijų milijonų.

Prieš 70 metų New Yorko valstijoj buvo 16 ypatų, tuirnčių įeigų suviršmilijoną doliarių per metus. Jonas Astor, numirdamas 1848 m. paliko turto 30 milijonų doliarių vertės. Cornelius Vanderbilt, numirdamas 1877 m., 81 metų amžiaus, turto paliko tiek, kad ant kiekvieno meto jo gyvenimo, išpuolė milijonas doliarių. Jay Could 1884 m. buvo skaitomas turtingiausiu žmogum pasaulyje, nes turto turėjo $275,000,000. Po juom pirmoj vietoj stovėjo J. W. Mackay su $250,000,000 turto.

Turčiai užrubežiuose.

Tuose pačiuose metuose Anglijoj turtingiausiu buvo Rothschild, su $200,000,000. Vokietija tapo turtinga vėliau. 1900 metuose, ramumo laikuose, Kruppas užmokėjo valdžiai mokesčių nepilnai keturis milijonus doliarių, kuris buvo paskaitytas turtingiausiu žmogum Vokietijoj.

Vėlesniais laikais nauji turtuoliai išaugo taip, kad senovės turčiai prieš šiadieninius stovi kaipo pavargėliai. L. Friedlander sako, Rymo viešpatavimo laikuose turtingiausiu buvo Narcizus, kurį Neronas savo laiku paliuosavo iš vergijos. Jo turtas susidėjo iš ne pilnai 4 milijonų sestercijų, arba apie $20,000,000. Nė Neronas, nė Caligulus, nė Tiberius tiek turto ne turėjo.

"Rymionų gyvenimas ir papročiai" knygoje rašoma, kad pradžioje penkto amžiaus viena šeimyna turėjo 4,000 svarų aukso; to turto vienas trečdalis susidėjo iš įvairių daiktų, kas lyginasi šių dienų 243,624 svarams sterlingų, arba Suvienytų Valstijų pinigais $1,218,120. Kardinolas Mazarini, buvęs Francuzijos ministeriu prie Liudviko XIV, turto turėjo 200,000,000 frankų. Tulas rusas (vardas nėra minimas) turėjo 88 bažnytkaimius, 99 paprastus kaimus ir šimtus kitokių nuosavybių, vertėje kelių milijonų rublių, ir apart to turėjo dar du tonus sidabro.

Rockefelleris ir Fordas.

Nors Rockefelleris yra dideles sumas pinigų iš savo turto aukavęs įvairiems labdaringiems tikslams, tai vienok visuomenėje jo vardas yra nekenčiamas, gi Fordas yra skaitomas populiarišku. Neseniai "New York Times" patalpino laišką, kurio autorius klausia, kodėl Rockefelleris yra visuomenėje nekenčiamu, o Fordas skaitomas populiarišku, kuomet šis pastarasis prie labdarybės yra prisidėjęs tik vieno ligonbučio užlaikymu Detroite, kur priimama neturtingi ligoniai. Galbut jis populiarišku yra skaitomas todėl, kad kaipo produktorius, suteikia darbą didelei žmonių armijai, kuomet Rockefelleris ir Mellonas savo turtais lobius krauja tik tam tikros rušies lobininkams, ir tai tik bonuose, paliuosuotuose nuo mokesčių, ir todėl jie visuomenėje laikomi bergždžiais.

NYKIMAS JURIŲ GYVUNŲ.

Pastarais laikais pastebėta didelis nykimas jurių arklių, vadinamų Hippocamus Hudsonius, kurių kaskart vis mažiau randama Atlantiko vandenyne. Tyrinėjant priežastis jų nykimo pasirodė, kad gazalinu varomi laivai labai daug gazalino paleidžia į vandenį, nuo to nyksta vėžiai, kuriais šie gyvunai maitinasi, ir todėl dėl stokos maisto jie miršta.

JUOKAI.

Daktaras ir ligonis.

—Nemirk, kol skolas užmokėsi.

—Ai! Tai turėčia gyvent per ne pabaigiamus amžius.....

Norėtų daugiau.

Elgėta skundėsi praeiviams, jog yra labai alkanas, ir prašė išmaldos. Vienas praeivis prabilo:

—Kodėl neini dirbt, juk esi sveikas?

—Vajė! Jeigu eičia dirbt, tai dar labiau valgyt norėčia..... **Juokų lapelis.**

LIUOSOJI VALANDA.

Jaunimo skyrius

Merginikai.

Palydėję jie jauną mergelę,
Krumuose snaudė kiaurą naktelę.

II.

Jonas su Miku turėjo gerą vakarą, nes ištikrųjų jiedu labai linksmai laiką praleido—pasišoko su gražiomis mergaitėmis, kad net gailėjosi šokių galui prisiartinus svetainę apleist, su savo draugėmis šokikėmis persiskirt. Mat, jie susipažino su dviem šešiolikinėm, kurios nesigailėjo savo žavėjančių akučių ir pataikaujančių žodelių tiems musų senbernėliams. O senbernėliai, lyg kad bitės meduje įklimpę, neturėjo ant tiek spėkų, kad pasiliuosavus. Už tai ir susitarė merginas nors iki priemenės durių palydėt. Kaip tarė, ir padarė. Pasisakė savo draugams, kurie sykių su jais buvo atvažiavę, kad jie palydėsią merginas ir, kad jų palaukt nors kokią pusę valandos. Automobiliaus savininkas sutiko pusę valandos laukt, bet ne daugiaus, grasindamas, kad jeigu ilgiaus užtruksit, tai męs jus paliksime čia ant cielos nakties.

Senbernėliai gavę pusę valandos, manė, kad jiems bus užtektinai laiko palydėjimui merginų, bet iš mano pusės, kaip matysite, skaudžiai apsiriko, nors jie ir gyrėsi, kad jiems buvo dar geriaus, nes nereikėjo užsimokėt automobilio savininkui už atvežimą į šokius, nes, kaip juos paliko svetimam mieste ant cielos nakties klaidžiot dievai žino kur, tai jis savo paties noru atsisakė nuo užmokesties. Tad jie linksmi palydėjo merginas ir prie jų durių pasiliko net valandai laiko! Mat jiems buvo taip meilu su toms mergaitėms šnekučiuojant, kad laikas zvembte prazvimbė. Galų gale atsisveikinę skubinosi automobilio link ir prisiartinę prie tos vietos, kur jis buvo paliktas, jau jo nerado.

Kur dabar dėtis? Miestas mažiukas, visi žmonės sumigę, kad net du viešbučiai, kurie jame buvo, ir tie buvo uždaryti ir ne įsileido žmonių, kurie iki dvyliktos naktyje ne užsisakė kambarių. Kad ir mažame mieste, jo viduryje negalima but, nes guzikuotas dėdė užtiks ir gali net iki šaltosios nusivest, o jau šaltojoj naktis praleist, tai ne kas per gišeftas. Draugai dažinoję iš jų pasijuoks. Viską taip gerai apsvarsčius, susitarė traukt į miesto pašalį.

Išėję iš miesto pasirinko sau gražius, nedidelius krumelius ir jų vidurin paėję išsirinko sau gražią, ant minkštos žemės vietą pasilsiui ir praleidimui tamsios nakties ilgų valandų. Jiems prasnudus keliatą valandų, netoli jų pradėjo girdėtis gaidžio balsas, kurs vištinyčioj budamas pradėjo giedot savo rytinę giesmę. Nugi kas čia dabar dedasi? Jie išėjo iš miesto, kad nuo žmonių akių pasikavojus, o čia visai netoli gaidžiai gieda? Prasitrynė akis ir klausosi kas čia dabar toliaus atsitiks. Pradėjo neužilgo švist, nauja diena brėkšt ir štai krumeliuose šviesiaus ir šviesiaus darėsi. Žiuri Jonas su Miku, kad jie visai netoli nuo vištininko arba teisingiaus, tik guli ant močiutės žemelės, o už vištininko dar arčiaus randasi vieno gyvenimo stubelė. Tai vis dar niekis, bet staiga atsidaro užpakalinės durys ir per jas išeina moterėlė su maišeliu grudų vištoms palesint, kaip staiga ją pasitinka didelis šuva, į visas puses savo vuodegą kraipydamas. Nu, dabar musų senbernėliai be jokios šypsos ant veido, pabugo, net jų sušalę kinkos drebėt pradėjo. Šuva didelis, Dieve gink, kad užuodęs juos užpuls, tai sveikų kelinių nė vienam neliks. Abudu prigulė prie žemės, savo galvas kietai prigląudė ir susitraukę į kamuolį laukė, kada ta moteris pabaigs savo darbą—palesins vištas ir sugrįš atgal į stubą.

Ant jų didelio giliukio viskas laimingai praėjo. Moteris ne tik sugrįžo į stubą, bet ir savo šunį vidun įsileido. Dabar senbernių širdys net lengviau pradėjo plakt ir net jų laibos kinkelės drebėję sustojo. Atsikėlė abudu, apsišluostė žemeles nuo savo drabužių, šiek-tiek apglostė raukšles drabužiuose ir leidosi stoties link, kad pasigavus pirmutinį ryto traukį į savo brangius namelius. Netrukę sulipo į traukį, atsisėdo ant minkštos sėdynės, iš patogumo net keliatą kartų atsiduso ir net norėjo atsilošę užsnust, bet ir čia sutiko kėblumą. Ant pat briaunos juk galvos negalima padėt, tai Jonas savo galvą uždėjo ant Miko pečių, o Mikas savo galvą ant Jono galvos ir taip jie susiraitę prabaigė snaust likusį kelionės laiką, iki konduktorius pasakė miestelio stotį.

Ant rytojaus sueję juokiasi, juokiasi apie tas mergaites, bet labiausia apie tą naktį, kurią taip nepatogiai krumeliuose praleido ir tai taip džiaugėsi tik tarpe savęs. Bet man netyčia teko tą visą sužinot.

P. Aukštikalnis.

Žuvęs už tėvynę.

Iš kur, balandi, atsiradai,
Iš kokio kraštelio?
Gal man žinią tu atnešiai
Nuo jauno bernelio?
Gal tu buvai toj šalelėj,
Kur karė baisioji,
Sakyk, sakyk, balandėli,
Ar narsiai kovoja?
Gal tu matei bernužėlį
Mano mylimiausį?
Jis ten už laisvę kariauja
Su priešu žiauriausiu!

Neklausk manęs, mergužėle!
Jau bernelis tavo.....
Jis jau už tėvynės laisvę—
Gyvastį aukavo.....
Baisų reginį išvido
Kaip jį tenai rado!
Gulėj' kraujuose papludęs—
Sužeistas, be žado!.....
Jisai mirties valandėlėj,
Oj kentė, kentėjo,
Ir tave, jauna mergele,
Dusaudams minėjo.
Paskutiniu kartu pakėlė akeles,
Ir pamatė mane tupint
Ant beržo šakelės.....

Balandėli mėlynasis,
Skrisk į tą šalelę,
Ir nunešk tu liudną žinią
Mylimai mergelei.
Pasakyk, kad aš jau mirštu
Už laisvę — tėvynę,
Piktojo priešo vilyčia
Pervėrė krutinę.....
Tegul ji manęs neliudi,
Gailiai ne raudoja,
Kad aš už tėvynės laisvę
Gyvasties nustojau.

Mergužėlė tai išgirdus
Rankeles nuleido —
Verkė gailiai dusaudama
Mylimo bernelio:
Dabar žinau, kad jis narsiai
Su priešu kovojo,
Už tėvynės brangią laisvę
Numirt ne bijojo!.....
Dabar eisiu į daržėlį,
Rutelių paskinsiu,
O iš rožių raudonųjų
Jam vainiką pinsiu.
Paskui eisiu į tą šalį,
Pas baltą berželį
Ir papuošiu rožėms kapą
Mylimo bernelio.

Ona Ambras.

Nuobodu ir liudna.

Nuobodu ir liudna man:
Paduot rankos nėra kam,
Laike dvasios neramumo—
Geismai ne duoda gerumo.

Meile! Ką-gi aš mylėsiu?—
Amžinai mylėt ne galėsiu,
Ant laiko—gaila spėkų,
Aikvoti dėl menkų niekų...

Saldžios, netikę svajonės
Išnyks, anksti, vėlai, be abejonės.
Ir gyvenimas, žiurint apsukui, šaltai,
Toki tušti ir juokingi niekai.
(Sulyg rusiško)

J. J. Simnietis.

Mentrydas.

TĖVO PASAKOJIMAS.

(Tąsa)

Ropės ganėtinai puikios buvo: didelės, buinios, lapai žali, platųs, garbiniuoti, susiraukšliję it rupšio skura, kad net aplinkui visi kaimynai gėrėdavosi ir džiaugdavosi tuo pasėliu. Kiti tiesiai nuspėjo, jog muzikantas su velniu gyvena.

Vieną gražią dieną muzikantas su bernu išėjo laukų apsukt ir ropių pasižiurėt. Nueina ties galu laukų, nugi žiuri, kad jų ropės vagiamos.

—Kas čia galėtų jas vogt? — klausia "bernas".

—Jeigu jau tu nežinai kas jas vagia, tai ką aš galiu žinot?

—Turėsim dabot.

—Taip.

—Šioji naktis tau priklauso, kad dabotum.

—Mat ne. Pirmiausia turi tu dabot, tai kitas naktis aš padabosiu—teisinosi muzikantas.

—Gerai—sutinka "bernas".

Vakaras. Tamsu. Ukana povaliai gaubė nuo pagirio vis vilniuodama tolyn ant laukų. Muzikanto bernas juokdamasis išpyškėjo ropių dabot. Muzikantas pasiėmė skripkutę ir ties pečium atsisėdęs griežė įvairias polkas. Bet jam begriežiant, suužė šturmas, net grintelė subraškėjo, sutratėjo, ir "bernas" per kamino skylę grinčion įkrito.

Muzikantas pašoko nuo vietos ir smarkiai suriko:

—Kiba velnias tave trenkė!?

—Boba sumušė!

—Boba sumušė?

—Taip.

—Kaip ten atsitiko?

—Nugi ve kaip: Nuėjau į galą lauko ir atsisedau ant to aržuolinio kelmo, nugi žiuriu, per lauką keliu atvažiuoja be arklių vežimuku moteris įsisėdusi. Aš nieko nemanydamas pribėgau prie jos ir stvėriau už sprando. Bet tu butai matęs. Kaip griebė it lipicieriaus nagais man už kupros, o su botagu tiek kulė, kad net kaulai keliuose daiktuose susikapojo, o jau mėsos!... Beveik visos nuo kaulų nudardėjo... Čiupinėk, vieni kaulai.

—Tiesa—sako muzikantas.—Bet jau tokis iš tavęs liaušys, kad bobos ne įveikiai?

—Gerai... Man nelaimė, bet tau proga išbandyt savo jiegas. Šią naktį tu eisi dabot.

—Man?—nustebęs paklausė muzikantas.

—Tai kaip tu manai?

Muzikantas nuliudo, nusiminė ir visą naktį ir dieną galvojo, kaip čia butų su toms vagiamomis ropėmis? Bet su bernu juokaut negali. Pykyt ir nepykysiu. Vakare sulaukęs dar daugiau nervavosi. Bet tas nieko negelbėjo. Bernas priėjo ir sako:

—Laikas jau eit dabot.

—Taip.

Pasiėmė skripkutę, kirvuką ir palengva nukiutino muzikantas į laukus ropių dabot. Nukiutinęs susijieškojo tą patį aržuolinį kelmą ir atsisėdo ant jo.

II.

Sėdi vieną valandą, sėdi kitą valandą, o vis nemato atvažiuojant. Besėdėdamas pradėjo ir snaust ir nuobodaut, bet tos baisios bobos vis nesulaukia. Nugi tik sykiu: trukt, trukt! per grabę ir įvažiavo į ropes. Muzikantas nusigando, nusiminė, o jo širdis iš baimės šokinėte šokinėjo. Bet ta mintis jau atėjo galvon, jog reikia smuiką užgriežt. Na, taip ir padarė.

Moteriškė išgirdus smuiką griežiant, pakėlė galvą, apsidairė ir palengva pradėjo žingsniuot prie smuikininko. Tas pamatęs moteriškę ateinant, nusiminė, nuliudo ir ketino bėgt. Bet apmąstęs įgavo lygsvarą ir ramiai sau sėdėjo ir tėmijo, kaip stipri moteriškė artyn jo ėjo.

Priėjo prie muzikanto ir savo storu it meškos balsu suirko:

—Labą naktį!

—Labą naktį.....

—Duok tamista man ant savo smuikos pagriešt.

—Kodėl ne. Meldžiu, imkite.

Pasiėmė moteriškė smuiką, šmyčiolą ir patraukė per stygas; stygos nutruko, smuika sutratėjo, o šmyčiolas taip sulinko, kad rodės, jog tuoj nuluš. Bet nelužo.

—Vienok man nesigriežia.

—Taigi.... taigi.... Ma—ma—ma—mat... tamistos pirštai perstori.

—Ar negalima butų juos paplonyt?

—Galima, galima—nudžiugęs smuikininkas atsakė

—Kad galima tai padarykit tą.

Muzikantas tuoj takšt kirviu į aržuolinį kelmą, pleišką užstatė ant įkirtimo ir sukirvepenčia tik kalė pleišką, kol kelmas gana daug prasiskėtė. Tuomet paliepė moteriškei sukišt abi rankas ir jis pleišką išmušė iš įskėlimo. Moteriškei rankas suspaudė, kad toji, kaip nesispardo, o jų vienok ištraukt negali ir gana.

Moteriškė nors piktai šaukė, vienok jos muzikantas nepaleido ir paliko prie aržuolinio kelmo bestovinčią.

III.

Velnias pamatęs, kad jo gaspadorius smuiką švytuodamas pareina, taip nusigando, kad net ant pečiaus buvo bešokąs, bet susilaikė. Muzikantas įėjo grinčion, ramus, linksmas, kaip visuomet. Velnias pribėgo prie jo ir klausia:

—Sugavai?

—Sugavau—atsakė muzikantas.

—Tą pačią moterį?

—Taip.

—Tai mudu negalime daikte toliau sugyvent. Męs turime skyrtis vienas nuo kito.

—Galime—atsakė muzikantas.

—Bet kaip mudu persiskirsime? — dar pridurė prie savo kalbos.

—Kaip?—klausia velnias.

—Taigi.

—Mano sumanymas toks: kuris kurį iš šių namų išgązdinsime, tuomi pasibaigt turi paaiškino velnias.

—Sutinku ir ant tokios sutarties—atsakė muzikantas.

—Jei sutinki, tai gerai. Buk čia grinčioj, o aš eisiu tave gazdinimu išvyt iš šių namų.

—Gerai—atsakė muziknntas.

Velnias išlėkė per kamino liuktą į augštį ir padangėmis skrido, kad net žemė medžiai, namai, viskas pyškėte pyškėjo ir sienos braškėte braškėjo, o muzikantas sėdėjo ties pečium ir griežė smuiką. Po valandėlės parlėkė ir pats velnias.

—Tu dar sėdi?

—Sėdžiu, nes tikrai žinojau, jog tu čia su šturmu pleškėjai.

IV.

Muzikantas nusijuokė ir sako:

——Dabar buk čia, o aš tave vysiu iš grinčios.

—Gerai—atsakė velnias.

Muzikantas nuėjo į galą lauko, apsirengė, apsitaisė jau negyvos moteriškės drabužiais ir nuėjo, įsisėdo jos vežimukan ir suriko: "Nu! Nu!" Bet vežimukas nė iš vietos nesijudino. Vėl išlipo iš vežimuko ir botagu supyškinęs norėjo apžiurėt vežimuką. Bet kuomet tik botagas supyškėjo, vežimuks ant ten važiavo, kur botagas buvo atsuktas.

Muzikantas matydamas, jog ne vežimukyj galybė, bet botage, tuoj pasuko botagą atgal ir vežimukas susisuko atgal; botagą nuleido žemyn, vežimukas sustojo. Kuomet vežimukas sustojo, tuomet ir muzikantas bobos drabužiuose įsirengė ir supyškinęs botagu, rodydamas kelią, važiavo išvyt velnią iš savo grintelės.

Velnias pamatęs per langą, jog ta pati boba su tais pačiais ratais net pas jį į grinčią atvažiuoja, tojaus nuo lango, atsidurė ant pečiaus. O kuomet per kiemą važiuodama dar supyškino botagu, tai velnias, kad lėkė per kamino liuktą, tai net nusinešė pusę kamino.

Vot ir sulygink. Suprantama, kad žmogus už velnią daug daugiau smegenų turi, net jį be kunigo pagelbos nuo savęs nuvijo.

Kuomet tėvuks pabaigė pasakot, susirinkusieji nusijuokė ir skirstėsi prie savo darbų, o aš dar prašiau, kad papasakotu, apie velnią ir žmogų. Bet tėvukas ir broliai užtikrino, kad vakare papasakos dar gražesnę pasaką. Nusiraminau.

(Daugiau bus)

SVEIKATA.

F. L. I. S.

ŠIRDIS IR SVEIKATA.

Žmogus, kuris turi silpną širdį, negali atlikt sunkaus darbo, bet su tinkamu tvarkymu valgiu, gimnastika, širdis užsilaikys iki senatvei. Jeigu turi širdies silpnumą, reikia panaikint stiprius gėrimus ir tabaką; mažai gert arbatos ir kavos; reikia valgyt vidutiniškai, niekuomet nevalgyt naktimis; gaut daug šviežio oro; mankštytis šviežiame ore, bet saugotis reikia nuvargimo.

Vaikščiojimas ir kalnelinis laipiojimas labai gerai sveikatai, bet nesveika, jeigu po vaikščiojimui krutinę skauda arba stoka kvapo

Vesk gerą čystą gyvenimą. Prašalyk visokius susijudinimus. Jeigu stoka kvapo arba kentėti vandens ligą (dropsy), arba jauti galvos kvaitimą, butinai reikalinga atsargios medikališkos priežiūros.

Žmogus, koris turi silpną širdį, nors sykį į metus turi eit pas gydytoją, kad jis išegzaminuotų.

Neregulariškas širdies veikimas daugel kartų neturi ten kokios didelės svarbos, bet kartkada pasitaiko, todėl medikališkas patikrinimas svarbu.

DUOT VAIKAMS UŽTEKTINAI DARŽOVIŲ.

Daržovės ir vaisiai pagal nurodymą tulų gydytojų, reikalinga ir turi but vaikų naudojama. Priežasčių yra daug, bet svarbiausios yra, kad daržovėse ir vaisiuose randasi daug medegos, kuri pagelbsti ir daug priduoda stiprumo kaulams ir tvarko vidurius. Rugštumas ir sultys vaisių, ar daržovių, prilaiko vidurius.

Geležis, kuri taip reikalinga viduriams, žalios daržovės (lapai) kaip tai barščių, gručkų ir tt. priduoda, net ir daugiau esmenybių, kurios randasi piene, taipgi šiose žolėse randasi.

Skirtumas tarp daržovių ir vaisių naudojimo yra mažas, nes abiejuose randasi medegos, kurios mėsoje ar žuvyse nesiranda. Džiovintuose vaisiuose randasi daugiau cukraus, kuris šilumą viduriams priduoda. Pagal Suvienytų Valstijų agrikulturos departamento paaiškinimo, vaisiai ir daržovės priduoda netik daug nitrogenos, bet ir kitų labai reikalingų esmenybių valymui sistemos ir auginimui kuno. Nors tvirtumo neperdaugiausia priduoda, bet suteikia medegos, kurios nesiranda kituose maisto dalykuose.

ŠVIESOS IR ORO REIKALINGUMAS VIRTUVĖJE.

Tinkamai sutvarkyta ir įrengta virtuvė reiškia lengvesnį ir skubesnį užduoties atlikimą šeimyninkei ir jos pagelbininkėms, pagal paaiškinamą Suv. Valstijų agrikulturos departamento.

Užtektinai šviesos ir šviežio oro, butinai reikalaujama virtuvėj netik kaipo tokiam svarbiam kambariui, bet ir pagerinimui budo ten dirbantiems. Nuolat bėgantis vanduo ir srutynė daug prigelbsti ir sumažina netik ką nemažai žengsnių šeimyninkei, bet ir daug laiko. Valgymo kambarys, priekambariai ar skladeliai kur maistas laikomas, privalo but ant to pat laipsnio kaip ir virtuvė, idant nuolat laiptais neprisieitų bėgiot. Sienos, lubos, pasieniai ir abelnai imant medis šiuose kambariuose privalo but medegos, kuri lengvai valoma ir ant kurios netaip žymu taškai ar plėmai.

Nors ir brangiau atsieina tinkamai įrengt ir sutvarkyt virtuvę, bet tas viskas atsimoka tuomi, kad daug laiko ir sveikatos tas viskas sučėdina šeimyninkei ir jos pagelbininkėms. Ne vienos moters strėnos ir pačių nesmagumų šaltiniu yra prastai ar net ir netinkamai įrengta virtuvė.

Jeigu pramoninkas prižiurėtų savo pramonę taip kaip prižiuri sveikatą, kaip ilgai jis vestų tą pramonę?

Ką darytume, jeigu tarnas prižiurėtų tavo dalykus sų tiek rupestingumo, kiek tu duodi savo sveikatai?

Jeigu pramoninkas veda atskaitą visų savo pardavinėjimų, nupirkimų ir praleidimų ir palyginimą su praeitais metais, jeigu turi dirbtuvę prižiurėt, kad tos dirbtuvės mašinerija reguliariškai butų peržiurėta ir perkratyta. Tikslas to visko yra, užlaikyt veikiančias pajiegas. Darbdaviai nenori, kad dirbtuvės taptų uždarytos dėl negeros mašinerijos.

Kodėl žmonės nekreipia tiek atydos į sveikatą? Kodėl jie taip atsargiai neprižiuri kuną? Kodėl neina pas gydytoją nors sykį ant metų dėl fiziško apžiurėjimo?

Pasamdyk gydytoją prižiurėt sveikatos reikalus ir laikyt rekordą. Jis tau praneš teisingą inkstų, širdies kraujo ir žlėbčiojimo sanarių stovį. Jis patars kaip nukreipt ligas, vieton gydyt.

AR JŲS PILNOJ JAUNYSTĖJ?

Kiek sykių per pereitus dvyliką mėnesių, paimdami savo laikraštį patėmijot žinių apie mirtį, pilnoj jaunystėj, kokio gero pažystamo, arba gerai žinomo piliečio, arba kokio draugo, arba žmogaus, apie kurį manėte, jog jis pilnoj sveikatoj?

Daugumas tų mirčių, gydytojai sako, yra pasekmės inkstų ligos, užkietėjimo kraujagyslių, apopleksijos, ir tt.

Tos ligos kuomet užpuola, yra apgavingos ir yra pasekmės kasdieninių pripratimų nepaisėt gero gyvenimo principų. Kaip tankiai girdime apie kokį nors gerai žinomą žmogų, kuris mano, jog sveikata gerame fiziškame stovyje, kuris prašė padidint gyvasties apsaugojimą ir jam pranešta, jog jis serga inkstų liga.

Kuomet pareini namo nuo šermenų kokio draugo, tavo metų, ar tu užklausiai gydytojo, kodėl yra tiek daug netikėtų mirčių žmonių, kurie, ba geriau sakant, ar tu kada nors klausiai gydytojo apie ypatybes ir priežastis inkstų ligos, širdies ligos, sukietėjimo kraujagyslių arba apoplekcijos?

BALTIJOS-AMERIKOS LINIJA 9 Broadway, New York, N.Y.

TIESI KELIONĖ Į LIETUVĄ PER HAMBURGĄ, PILIAVĄ ARBA LIEPOJŲ

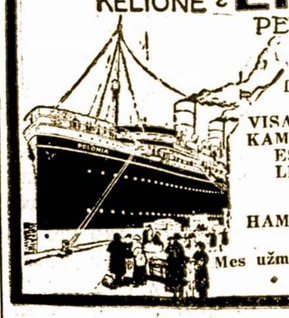

Važiuokit visi parankiu ir tiesiu keliu!
Lietuviai važiuojanti į Piliavą apsiženklina Lenkų juosta (karidoriuj)
VISA TREČIA KLIASA PADALINTA Į KAMBARIUS 2-jų, 4-rių, 6-šių ir 8-niu lovų.
ESTONIA ——— rugpiučio 23-čią
LITUANIA ——— rugsėjo 6-tą.
Iš New Yorko ir Bostono į:
HAMBURGĄ $103.50—PILIAVĄ $106.50 — į Liepojų ir Klaipėdą $107.—
Mes užmokame gelžkelį iš Bostono į New Yorką
Kreipkitės prie vietinio agento.

AUTOMATIŠKA YLA.

Įsigyk šią praktišką yla!

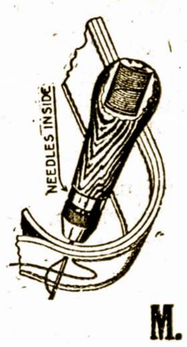

Su šia yla gali taisyti savo čeverykus, pleškes ir kitokius storus siuvimus. Jeigu rengiesi į Lietuvą, tai butinai nusipirk iš musų šitą yla arba įduok savo pažystamui parvežti Lietuvon. Kaina su prisiuntimu tiktai ..... 75c.

Su yla, yra 2 adatos, viena kreiva, kita tiesi ir špuliukė dratos. Mokestį galima siųsti paštos penkcentinėmis markėmis, adresuojant:

M. PALTANAVIČIA,

15 Millbury Street, Worcester, Mass.

United American Lines Inc. JOINT SERVICE WITH Hamburg American Line

NEW YORK—HAMBURG, DIRECT
Trumpiausi susisiekimai su visoms Centralinės Europos prieplaukoms.

LAIVAI IŠPLAUKS KAS KETVERGAS
Nuo Pier 86, North River, 46th St., New York, kaip 12.

Ruimai su 2, 4 ir 6 lovomis ant šių visų garlaivių. Specialiai valgomieji ruimai, rukymui ruimai, sėdėjimui ruimai ir pasivaikščiojimui dėniai, visas tas patvarkymas trečios klesos pasažieriams.

Laivai: Hansa, Bayern, ir Wuerttemberg, taipgi turi kelius speciališkus kambarius. du nauji 20,000 tonų, 3-jų šriubų laivai RESOLUTE ir RELIANCE išplauks mainais kas antrą utarninką, su 1, 2, ir 3 kliasos pasažierais.

Dėl užsakymų kreipkitės prie musų agentų arba į UNITED AMERICAN LINES, INC.,
39 Broadway, ——— New York, N. Y.

"AMERIKOS LIETUVIO" Spaustuvė
ATLIEKA SPAUDOS DARBUS.

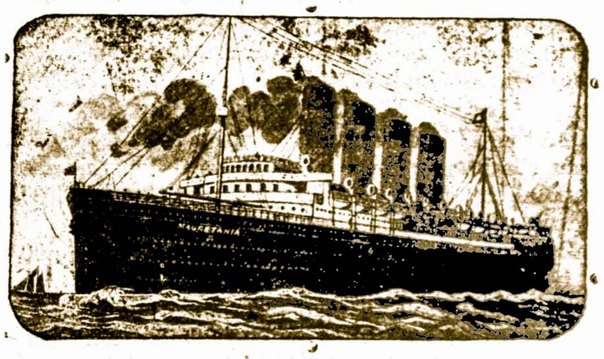

SIŲSKITE PINIGUS Į LIETUVĄ

Pakol kursas dar žemas, pasinaudokite, siųskite pagelbą savviemsiems.

PINIGŲ KURSAS ŠIANDIEN YRA:

ČEKIAIS $2.50
PINIGAIS $2.80

Siunčiant dideles sumas, duodame speciališkai žemą kainą. Pinigus pasiunčiame pagal dienos kursą

M. PALTANAVIČIA,

15 Millbury St., Worcester, Mass.

LIETUVOS POLITIKOS REIKALUOSE.

LIETUVOS PILIEČIAMS.

II. Pirmas įstatymas apie Lietuvos pilietybę. Lietuva pasiskelbė nepriklausoma valstybe 1918 m. Vasario 16 d. Tada Lietuvą dar valdė vokiečiai, prie kurių okupacijos negalima buvo valstybei normališkai plėtotis. Tačiau vos tik vokiečiai, karei pasibaigus, išsikraustė iš Lietuvos, laikinoji Lietuvos vyriausybė tarpe savo pir mujų išleistų įstatymų paskelbė ir "Laikinąjį Įstatymą apie Lietuvos pilietybę", Sausio d., 1919 m. Negalima buvo to reikalo atidėliot. Reikėjo aiškiai nustatyt, kas yra kurėjai ir nariai Lietuvos respublikos. Kas bus Lietuvos piliečiais. Ką Lietuvą ims savo globon ir gyveniman. Reikėjo atskirt savuosius nuo svetimujų, prietelius nuo priešų, čiabuvius nuo svieto parėjunų. Tad prg. I. laikinojo įstatymo apie pilietybę ir sako:

§1. Lietuvos piliečiais skaitoma: 1)ypatos, kurių tėvai ir seneliai iš seno Lietuvoje gyveno, ir kurie patys visuomet Lietuvoje gyvena; 2) nurodytųjų pirmame punkte ypatų vaikai, kurie kad ir negyveno visuomet Lietuvoje, bet grįžo jon gyvent; 3) ypatos, kurios iki 1914 metų nemažiau kaip 10 metų Lietuvoje gyveno ir turėjo: a) arba nuosavą nekilnojamąjį turtą, b) arba nuolatinį darbą; 4) Lietuvos piliečio vaikai: 5) jo pati, arba našlė; 6) Lietuvos netekėjusios pilietės vaikai, jei jie nepriimti svetimšalio jo vaikais ir 7) svetimšaliai, naujai priimti Lietuvos piliečiai.

Kaip matote, įstatymas išskyrė iš Lietuvos pilietybės visus tuos svetimus ateivius, kurie buvo atvykę Lietuvon kaipo jos priešai, pasipelnyt ir pasiplėšt. Bet kągi su rusų valdininkais, kurių kiti ir ilgai Lietuvoje gyveno? Ar jie verti buvo Lietuvos pilietybės? Jie, nors ir gyveno Lietuvoje, bet dirbo ne Lietuvai, tik svetimai valstybei, todėl Lietuvos pilietybės neužsipelnė. Prie pirmojo § yra pridėta:

Pastebėjimas. Lietuvos piliečiais neskaitoma ypatos, kurios kad ir turėjo nuolatinį darbą (§1, p. 3b), bet kurių darbas buvo vien tarnavimas valstybei, t. y. rusų valdininkai.

Tačiaus turėjo but duota proga tapt Lietuvos piliečiais ir svetimtaučiams, kurie gyveno ir gražiai dirbo Lietuvoje per ilgesnį laiką ir prisirišė prie musų krašto. Tolimesnieji du įstatymo punktai apie juos kalba:

§2. Svetimšalis gali but priimtas Lietuvos piliečiu: 1) Jei ištisai išgyveno Lietuvoje nemažiau kaip penkis pastaruosius metus; 2) jei turi nuolatinį darbą, kuriuo laiko save ir savo šeimyną ir 3) Jei nebuvo teismo nubaustas už nusikaltimo darbus kalėjiman arba skaudesnėmis baudomis.

§3. Svetimšalis, kuris nori tapt Lietuvos piliečiu ir tinka §2. reikalavimams, privalo paduot apie tai prašymą vidaus reikalų ministeriui, kuris susitaręs su teisinigumo ministeriu, patenkins arba atmes prašymą.

Žemė yra valstybės ukio ir gyvenimo pamatas. Jei Lietuvos žemė tektų svetimšaliams, butų pakirstos šaknys musų valstybės gyvybės. Rusų vyriausybė ir seniau ir ypač po 1904 metų dėjo visas pastangas, kad lietuvius nustumus nuo jų žemės, kad į jų vietas prisodinus rusų atėjunų. Daugelis Lietuvos dvarininkų, vos tik pasiskelbta nepriklausoma valstybė, pasikėlė parduot savo dvarus svetimtaučiams, kad gautais pinigais sukurus lenkų valstybę. Musų valstybės kurėjams, suprantama, ir rupėjo, kad Lietuvos žemę valdytų ne svetimieji, o tiesoti Lietuvos piliečiai. Tad ir laikiname įstatyme apie pilietybę męs randame pridėtus du punktus, draudžiančius, svetimtaučiams įgyt Lietuvoje žemę ir atimančius žemę iš rusų kolonistų.

§4. Laikinai draudžiama svetimšaliams pirkt ir kitokiu budu įgyt nuosavybę Lietuvoje nekilnojamo turto. Sutartys, padarytos priešingai šiam įstatymui, laikomos nėsančiomis. Apygardos teismo valstybės gynėjams dedama pareiga kelt ir vest bylas apie minėtų sutarčių panaikinimą.

§5. Žemė, valdoma tų kolonistų, kurie po 1904 m. buvusių rusų valstybinių, vadinamųjų valstiečių (krestianskij) ir bajorų (dvarianskij) bankų buvo įkurti Lietuvoje, šiuom grąžinama Lietuvos valstybės nuosavybėn ir iš kolonistų atimama, o jiems iždas grąžina tai, ką jie buvo už žemę sumokėję.

Šis įstatymas vykint pavedama žemės ukio ir valstybės turtų ministeriui.

Taip skamba pirmasis Lietuvos pilietybės įstatymas. Jis apibrėžia pamatus Lietuvos pilietybei. Jisai apgynė Lietuvos Žemę nuo svetimo kapitalo pasikėsinimų.

KODĖL IR KAIP LAIMĖTA.

Suv. Valstijų pripažinimas Lietuvos nepriklausomybės tai vienas iš didžiųjų lietuvių tautos laimėjimų. Didelis jis dėlto, kad: 1) Suv. Valstijos buvo ir yra nusistačiusios nesikišt į Europos politiškus ginčus; 2), kad tvirtai stovėjo ir stovi už nedalinamos Rusijos principą; musų pripažinimo akte vyriausybė aiškiai pabrėžia, kame yra jos to link Rusijos nusistatymo pamatinė svarba, butent, Suv. Valst. permatydamos, kad Europos imperialistiškoms šalims gali užeit pagunda pasinaudot patogiu momentu, Rusijos suirimu, ir išsidalyt ją savo "įtakoms", kas reikštų ekonomišką ir politišką Rusijos pavergimą; Suv. Valst. todėl, stodamos ant teisingumo ir žmoniškumo papėdės, sulaiko Europą nuo užgrėbimo žygių; tačiaus vardan teisybės pripažįstame nepriklausomybę tų šalių, kurios buvo užgrėbtos, kurios tik laikinai prie jos priklausė ir kurios, turėdamos pamatą savo istorijoje ir tenbuvusiuose gyventojuose, tikrai užsipelno gyvent savo gyvenimu, ką ir įrodė per suvirš metus išlaikydamos savo šalyse valdžią ir tvarką, ir užmezgusios su savo kaimynais įvairias sutartis. Ikišiol didžiumos Suv. Valst. visuomenės buvo manyta, kad Pabaltijos valstybių pripažinimas įžeistų principą nedalinamosios Rusijos. Gal seniau ir pati valdžia taip manė. Dabartinis vienok valdžios aktas tą principą nušviečia naujoj ir teisingesnėje formoje; 3) Lietuvos pripažinimas tai didelis musų laimėjimas dėlto, kad Suv. Valstijoms, kaipo tokioms, jokios ypatingos naudos tas pripažinimas nesuteikia, o tuotarpu administraciją vis dėlto išstato ant aštrių kritikų iš pusės visų tų rusofilų, kurie visada buvo priešingi pabaltijos atsiskyrimui nuo Rusijos, o taip pat ir lenkų, kurie ir šiadien neatsisako nuo svajonės užimt visą Lietuvą. Taigi viską apsvarsčius, reikia padaryt išvadą, kad tas pripažinimas tai didelis laimėjimas. Didžioji kovotoja ir laimėtoja tai pati musų tėvynė Lietuva. Jeigu ji toje nelygioje kovoje su kaimynais ir kitais imperialistais butų suklupusi, aišku, ir Suv. Valstijų pripažinimas butų likęs tik svajonių srityje. Bet ji ištvėrė ir laimėjo kovas, ji ir karės stovyje budama įstengė sutvirtėt per tą skaudų musų istorijos laikotarpį.

Žymiai padėjo pripažinimą išgaut ir Amerikos lietuviai. Męs bėgyje 3 pastarųjų metų pergyvenome dvejopą budą kovos ir pastangų už pripažinimą. Iš pradžių buvo mėginta griešrandumai, rezoliucijos, delegacijos, parašai—berte apibėrė, pilte užpylė valstybės departamentą ir patį prezidentą. Leidome desėtkais tukstančių publikacijos reikalams, nemaža tukstančių išleista samdymui advokatų. Negalima sakyt, kad visa ta akcija buvo be naudos. Ji turėjo didelę reikšmę, bet tik tolimesnei ateičiai. Ta lietuviška audra tačiau neapsvaigino Suv. Valstijų valdžią, gal nepajudino giliau nė pačią visuomenę. Anglo - saksų protas veikia lėtai, bet eina tikru žingsniu prie logiškos išvados. Visuomenė laukė šaltai pasekmių Pabaltijos tautų laisvės ir su atyda tėmijo Rusijos nuotikius. Ketvirtais ir penktais metais, beaugant musų stiprybei, o Rusijos suirutėms, didėjant, sveikam protui ėmė piršte pirštis nuosekli išvada, kad galų gale ta Pabaltijos ištikrujų laisvės verta.

Tuotarpu jau pasikeitusi ir lietuvių taktika, kuri tapo atsargesnė ir geriau apmąstyta. Daryta pažintys, eita į artimesnius santikius su viešosios opinijos vadovais, varyta per spaudą ir šiaip jau gyvenime platus ir objektyviškas informavimas visuomenės, tokiu budu padėta rimtas pamatas abiejų tautų susiartinimui. Daug, žinoma, nusvėrė ir nenuilstantis musų išeivijos krutėjimas Lietuvos naudai, kas buvo žinoma Suv. Valstijų administracijai, ir musų prietelių užtariantieji žygiai ir ypač mokslavyrių galingas žygis.

Į kruvą viską suglaudžiant, reikia pasakyt, kad Suv. Valstijų pripažinimas tai didelis morališkas laimėjimas visos musų tautos sujungtų pastangų ir lietuviškos ištvermės vaisius.

Liet. Infor. Biuras.

SUGRĄŽINKIT LINKSMAS DIENAS!

SUGRĄŽINK ATGAL DRAUGIŠKUMĄ, MEILĘ, DAINAS, MUZIKĄ IR ŠOKIUS, TŲ LINKSMŲ DIENŲ, KURIOS JAU PRAĖJO...

Įsigyk GRAFONOLĄ, kuri palinksmins jusų namus. Lietuviški Rekordai, padaryti Lietuviškų artistų: dainos, monologai ir muzika.

didelis pasirinkimas REKORDŲ ir mašinų.

Musų krautuvėje randasi Iš kitų vietų lietuviai norinti Įsigyti Grafonolą arba lietuviškų rekordų rašykite mums, reikalaukite katalogo, pridėjus savo adresą ir už 2c. stampą, adresuojant:

M. PALTANAVIČIA,
15 Millbury St., - Worcester, Mass.

PASISKAITYKIT, KAD ŽINOTUMET.

NOTARAS.

Kartais, naujai atvažiavusieji į Suv. Valstijas negali suprast kodėl čia yra tiek daug notarų, ir kad tie notarai yra krautuvininkai, raštininkai, graboriai arba kiti kramoninkai. Iš kur jis atvažiavo, ten buvo tik vienas notaras ir tas notaras buvo advokatas arba koks urėdninkas.

Notaro užduotis yra paliudijimus duot legališkiems dukumentams, t. y. uždėt vardą ir antspaudą ant dokumento, kaipo užtikrinimą, jog parašai yra tikrų ypatų. Apart paliudijant parašus ant legališkų dokumentų, kaip tai, ant užstatų ir pardavimo raštų, notaro pareigos apima aprupinimą prisiegų, afidavitų išpildymą ir tt. Jis gali protestuot čekius arba notas, kuomet ant laiko neužmoketos. Jis paskirtas notaru paviete kur jis gyvena, arba kur randasi jo vieta, bet jis gali atlikt pareigas kituose paviečiuose, jeigu prisiųs certifikatą paviečio sekretoriui. Parodyt, jog turi tiesą atlikt notaro pareigas, jis turi, kuomet pasirašo po dokumentu su antspauda pažymėt paviečio vardą ir kada jo laikas kaipo notaro užsibaigs. Jis turi uždėt savo antspaudą.

Bile čia gimęs, arba naturalizuotas pilietis, doriškos ypatybės, kuris gerai žinomas jo apielinkėj, gali prašyt savo valstijos gubernatoriaus paskirt jį notaru. Jeigu gubernatorius ras jį tinkamu žmogum, jis jį paskirs vieniem arba dviem metam. Jis turi prisiegt ir kartais, užstatyt užstatą dėl tikrumo atlikimo savo pareigų, but kriminališkai kaltintas. Ateivis negali but notaru. Keliose valstijose moterys yra notarais, bet ne visose.

Įstatymas paskiria kiek notaras gali reikalaut už atliktą darbą. Beveik visose valstijose jis gali imt 25 centus nuo kiekvieno žmogaus, kurio priima prisiegą arba keno parašą liudija. Jėigu daugiaus kaip parašas, tai už kitus ima biskį mažiaus. Bet jeigu atlieka legališką darbą, kaip tai, prirengia kontraktą arba afidavitą, arba išpildyto blanką, arba kitą legališką darbą, tada jis gali imt tinkamą sumą už darbą. Daugelis notarų yra advokatai ir žino kaip prirengt legališkus dokumentus.

Jeigu kas nors mano, jog koks notaras nuo jo perdaug pareikalavo už atliktą darbą, jis gali prisiųst pasiskundimą valstijos gubernatoriui. Jau per šimtus metų turime notarus net nuo senųjų Grekijos ir Rymo gadynės, bet tada jų pareigos buvo panašios į dabartines teismų sekretorių pareigas.

Francuzijoj notarai didi ponai, nes jie netik padaro ir paliudija dokumentus, bet žmonės palieka tuos dokumentus pas juos. Jie turi legališką mokslą ir tokias tiesas, kurias kitose šalyse tik teismai atlieka. Anglijoj notarai tik paliudija pirklybiškas popieras ir protestuoja neužmokėtas notas. Vokietijoj tik advokatai atlieka notarų darbą, gi Skandinavijoj tik teisdariai arba jų viršininkas gali turėt augštas notaro vietas. **F.L.I.S.**

———o———

KIBIRKŠTĖLĖS.

Tai vyrai, katalikai! Kaip tik jie nuvažiavę į Washingtoną pakratė prezidento ranką, tuojau valdžia ėmė ir pripažino Lietuvą, ir net ne katalikišką Latviją, Estoniją, ir Albaniją. Tai vyrai! Tik jų nelaimė, kad jie nežinojo, jog tas pripažinimas jau yra suplanuotas ir bile dieną bus paskelbtas, tad ir nenusivežė savo garbingajį Jakaitį, kuriam visi liaurai butų tekę—Guz.

o

Kada dabar pas lietuvius garuoja dar karštas patriotizmas (neskaitant Kauno internacionalą), tai kol jis atauš, aš duočia sumanymą pakeist Lietuvos bažnytkaimio Zapyškio vardą: vieton lenkiško "za", reikia pridėt lietuvišką "už" ir tuomi iš Zapyškis, padaryt—Užpyškys—Jonas Plonas.

o

Ant galo "draugas" Leninas dar kartą numirė, paskui sulyg Keleivio žinios, buvo nunuodytas, o paskiausia, sulyg "New York Times," vėl į savo rankas paėmė valdžią ir tvarkys Rusijos reikalus. kad ekonomiškai atstačius valstybę—Guz.

o

Ant galo į Ameriką atvažiuos ir Kauno vyskupas Karevičius (ko atvažiuos, tai kitas klausimas). Bus proga pradėt naują "vajų" varymui doliarių iš kišenių — Guz.

o

Tai, Dieve, ko susilaukėme! Ana Clevelande daktaras Šimoliunas garsinasi,kad jis išpildo pašportų aplikacijas keliaujantiems į Lietuvą, ir ant tų aplikacijų.... pasirašo. Ir kuom tie daktarai šiadien ne užsiima!—Guz.

o

Siamiški dvynai, sako, turi vieną protą. Bet So. Bostono dvynai turi du protus, nes Keleivis sako, kad lenkai lietuvius užpuldinėja ties Širvintasi, o jo antra galva, Kura Codzienna, kad lietuviai lenkus.....—Guz.

-o-

Lietuvos laikraščiai be pertraukos dabar duoda dralą "aplink Haagą." Geriaus jie pasisuktų Vilniaus link, juk arčiau — J.P.K.

o

Darbininko proletaras su baltom pirštinaitėm sako, kad.... "darbininkų judėjimui daug skriaudos nepadarė, arba kitaip sakant, dar pagelbėjo'.' Hm. Išeitų, kad skriauda, nors ne didelė, yra pagelba—J.P.K.

o

Dr. Graičiunas su savo "Gydytoju" SLA. narius išgydys taip, kad nė vienas nesirgs; tada nereikės nė didesnės, nė mažesnės pašelpos—G.G.

-o-

Popierinė Lietuva, ant galo, sugriovė Kaune geležinkelio stotį ir jos vieton pastatė "depą," net "Lietuvos atstatymo bendrovės" nepasiklausus—G.G.

o

Rimkus nuvažiavo į Lietuvą, o iš ten Butėno numintais takais keliaus į Italiją.... Kad nors jis nepaklystų — Tai Mat.

o

Vaje kaip męs turtingi moteriškomis lytimis! Ve: lietuvės, lietuvaitės, moterys, merginos, panelės, plės, davatkos, gyvanašlės, pni'os, senmergės, ir dar kelios kitokios—Tai Mat.

o

Laisvamaniai sako, kad "kam Dievas duoda, tai ir dribteli." Taip ir su mumis. Ana, atstovui Čarneckiui Dievas nepavydėjo plaukų nė ant galvos, nė ant burnos, o kaip Mostowski'ui, tai ne išteko nė šian, nė ten—Jonas Plonas.

o

Karpenderio delegatas pasakoja, kad Washingtone tulas Adams klausinėjo Mostowskio, kur jis gimęs. Tai prasta garbė kuomet "juriskonsultą" svetimtautis klausinėja tokių dalykų, lyg kokio "grinoriaus".—Guz.

KĄ GALI GAUT "AM. LIETUVIO" SANKROVOJ.

Britvos – Skustuvai

Puikųs gvarantuoti skustuvai po $1.50, $2.00, $2.50, $3.00, $3.50, $4.00, $5.00. Visi skustuvai permainoma.

Steoreskopai.

Stereoskopai labai gero išdirbimo parsiduoda po $1.50. Stereografiški paveikslai: 101, historiškos vietos Amerikos; 102, Washingtono miestas; 103, Niagara vandenpuolis; 104, per Dixie Land; 105, Yellowstone parkas; 106, kelionė ant Pacifiko; 107, kelionė po didelius Amerikos miestus; 108, kelionė ant Philipinų salų; 109, kariški laivai Amerikos; 110, Kristaus gyvenimas; 111, kelionė po Palestiną; 112, kelionė po Chiniją; 113, kelionė po Romą; 114, kelionė po Italiją; 115, kelionė po Angliją ir Francuziją. 116, kelionė po Vokietiją; 117, kelionė po Norvegiją; 118, stebukali Europos; 119, gražios vietos senam krašte; 120, mada ženatvės; 121, francuziškas kukorius; 123, vaikai vis vaikai; 124, kelionė automomilyje po pasaulę; 125, kelionė per Panamą; 128, kelionė ant Amerikos kariškų laivų; 130, Kanada ir kalnai; 131, francuzų-anglų karė; 133, Italijos karė; 134, Amerikos didžiausi kariški laivai. Labai puikus laiko praleidimas. Paveikslai 50c. už 25 serijas.

Popieros.

Lietuviškų gražių popierų gromatom rašyt pas visokius gimines ir su gražiom tautiškom eilutėm, su Lietuvos kunigaikščiais, su Lietuvos himnu, drutais, gražiais konvertais atspausdintais, parsiduoda po 50c. tuzinas.

Atvirutės.

Lietuviškų atviručių turime keletą skyrių; gali gaut 12-ką už 25c.

Armonikos.

Kątik apturėjom iš Vokietijos labai puikių armonikų su viena, dviem ir trim eilių klevišių. Puikiausios armonikos kainuoja tiktai 40 dol. kas pirma buvo 125 dol. Taipgi apturėjom ir gražių skripkų, kaina nuo penkių dol. eina augštyn. Taipgi yra ir mažų skripkų vaikams mokintis.

Auksiniai pagražinimai.

Pas mus galite gaut žiedų, auskarių, spilkų, rankovinių guzikų, retežėlių prie kišeninių laikrodėlių ir gražių perlinių karielių, parduodame labai pigiai, sulyginus su kainomis krautuviu, kur randos brangios. Tik geros rušies daiktus parduodam.

Fontaninės Plunksnos.

Pas mus galite gaut geriausio išdirbinio fontanines plunksnas Watermans, tai yra seniausių ir geriausių plunksnų išdirbystė. Kainos prasideda nuo $2.75, eina aukstyn. Gražiai auksu ir sidabru išsodintos plunksnos po 7 iki 10 dol. Visos gvarantuotos, taip, kad jas pirkdamas neapsigausi.

Grafofonai ir Rekordai.

Pas mus galite gaut Columbijos grafofonus ir rekordus. Grafofonai po 25 dol., 40 dol., 50 dol. ir daugiau. Rekordai po 75c. Reikalaujant prisiųsime katalogą lietuviškų, lenkiškų, rusiškų ir angliškų rekordų.

Knygos.

Pas mus gali gaut knygų katalogą ir pasirinkt sau puikių knygų dėl pasiskaitymo.

Vėliukai.

Turime gražių lietuviškų ir amerikoniškų vėliukų. Norint papuošt savo namą, dalyvaut parodose, butinai vėliukai reikalingi. Už 75c. prisiųsime lietuvišką ir Amerikonišką vėliukus bile kur.

Spaudos darbai.

Mes padarome visokius spaudos darbus greitai, gražiai ir pigiai. Tikietus, plakatus, kvitas, adresus, konstitucijas, kątik turite, mes jumi padarysim kuogreičiausia — prisiųskite mumis.

"Amer. Lietuvis,
15 Millbury St.,
Worcester, Mass.

VIETOS ŽINIOS.

Iškilminga šventė. Vietiniai lietuviai iškilmingai šventė dieną dėkingumo Suvienytoms Valstijoms už pripažinimą Lietuvos valstybės nepriklausomybės. Subatoj kelios bažnytinės draugijos turėjo parodą, gana rupestingai surengtą, tik sulyg lietuvių šios kolionijos skaitliaus, paroda buvo nesskaitlinga. Po parodai po bažnyčia atsibuvo prakalbos.

Nedėlioj buvo milžiniškas išvažiavimas Tatnicke, kur tarp žaliuojančių miškų 2,000 suviršminia išklausė tai dienai surengtą programą ir priėmė rezoliuciją, išreiškiančią Suv. Valst. valdžiai dėkingumą. Išvažiavime buvo keliatas lietuviškų žydų, kurie lietuviams reiškė didelę simpatiją. Buvo ir lenkų žvalgai, kurie pasirodė ant tiek nekulturiški, kad angliškiems kalbėtojams prie kiekvieno priminimo, kad Suv. Valst. pripažino Lietuvą,šaipėsi jie ir tarp e savęs niurnėjo: "yra čia ką pripažint."

Loš Cigonus. Aušrelė rengiasi prie statymo operetės "Cigonai". Statys ją 20 d. Rugsėjo, Lincoln parko teatre. Dienraštis "Telegram," simpatizuodamas Aušrelei, jos rengiamai operetei paaukauja cielą puslapį apskelbimo, dykai, gi gatvekarių kompanija vagonuose dous vietą visiems apskelbimams irgi dykai.

"Be pasekmių". Konselmonų susirinkime, iš sėdynių staiga pašoko 2 vardos kons. Mulcahi ir 4 vardos Duffy, ir abudu išbėgo rotušės kalidoriun, net duris ne uždarę. Per atdaras duris susirinkime pasilikę pamatė juodu kumščiomis besidalinant ir išbėgę perskyrė ir drebančius iš piktumo atsivarė susirinkiman. Tad pradėtas darbas likosi "be pasekmių." Priežasties jų susipykimo niekas nežino.

Arklių sutrmptas. "Pure Ice" tvarte, arklių šalinėje atrasta Oliver Dupont negyvas, ir arklių sutremptas. Kiek žinoma, Dupont labai gėrė, tad policija sprendžia jį girtu buvus, ir jam parpuolus, arkliai mirtinai jį užtrempė.

Metė dirbę. B. & M. geležinkelio dirbykloje metė darbą 30 straiklaužių ir 20 kitų žada padaryt tą patį Jie čia suvažiavo iš Bostono, Lawrenco, Providence ir kitur. Sako,. kad samdant jiems nepasakyta, jog samdoma jie straiklaužiaut.

Svečiuose pasipjovė. 50 metų amžiaus H. Johnson, atvažiavęs į svečius pas savo giminę iš Maine valstijos, nakčia nuėjęs gult, britva pasipjovė. Jis nuo kelių metų kentė nervų suirimą, ir to neperkęsdamas, dabar nusižudė.

Truksta mėsos. Armour & Co. firma skundžiasi, kad negali užtektinai gaut galvijienos, nes pargabenimą jos pirmiau trukdė šilumos, dabar prisidėjo geležinkelių straikas, tad per bent savaitę galvijienos gali visai stokuot.

Užsinuodino. 18 mėnesių amžiaus Artur Ladoux, motinai blakių nuodinimo preperatais laistant lovą, prisitaikęs paragavo tų preperatų ir jais užsinuodino.

Nevykęs suvažiavimas. Pereitoj nedėlioj suvažiavo buris chinų iš Bostono, Providence ir kitų aplinkinių, ir susirinkę į vienus namus prie Spring gatvės, ėmė lošt iš pinigų. Policija netikėtai užpuolė namus ir areštavo 16 lošikų, kurie bus kaltinami už darkymą "viešpaties dienos."

Reikalauja. Policistas O'-Conner padavė miesto sekretoriui reikalavimą, kad miestas jam užmokėtų $15 už mandierą, kuri tapo sugadinta laike gaisro Liepos 13, prie Millbury gatvės.

Žiurkės uždegikės. Prie West gatvės G. Haven tuščiame tvarte turėjo sukrovęs savo krautuvės atsargos produktus, tarp kurių buvo ir skrynia degtukų. Žiurkės produktus gadindamos, neiškentė ne pajudinę ir degtukus. Tiems užsidegus, viskas supleškėjo.

Išpranašavo $100. Loreta Polata iš po No. 60 prie Green gatvės pasiskundė policijai, kad atsialnkius cigonė iš delno pranašaut ateitį, pavogė $100.

---o---

Draugijų reikalai.

Aušrelės lietuvaitėms: Lietuvių Moterių Globos Komiteto valdyba, konstantuodama faktą gavimo iš jųs 15,-000 auksinų, išreiškia gilią padėką už auką, kuri bus sunaudota našlaičių ir karės aukų išlaikymui. Musų globojamos mažutės ypač nudžiugo, kad jų sesutės toli už vandenyno atmena jas, jų likimą, ir suteikia joms savo užuojautą ir pagelbą.

Išreikšdamos gilią padėką, prašome ir toliau remt tą musų sunkų darbą, kurį esame pasiėmę.

D. Šleževičienė, Pirm.
B. Grigaitytė, sekret.,

Rugpjučio 13 dieną Aušrelė turės didelį piknyką, ant ukės Tatnuck'e, ten kur Taryba laiko savo piknikus. Kaip girdėtis aušreliečiai žada turėt daug įvairumų.
Rep.

Aido choro piknikas su laimėjimais įvyks 13 Rugp., Olympijos parke.

Atsiimkite laiškus. Pačte yra laiškai šioms ypatoms: Rytas Tautos, Šliakis Vincas J.

"111" CIGARETAI!

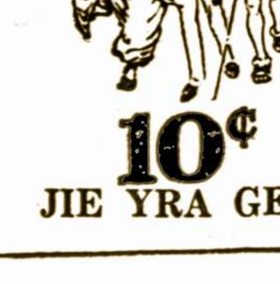

10¢
JIE YRA GERI!

PAJIEŠKOJIMAI:

Pajieškau pusbrolio Juozapo Jankevičiaus iš Šukionių kaimo, Ramigalos valsčiaus, Panevėžio apskričio. Devyni metai kaip Amerike. Pirmiau gyveno Kewanee, Ill., dabar nežinau kur. Prašau atsišaukt.

Marijona Gritėnaitė—Rusienė,
93 S. Indiana st., St. Charels, Ill.

PARSIDUODA.

Parsiduoda puiki farma, užsodinta daržovėmis, 10 kambarių namas, banė, vištininkai, visi įtaisymai, arti prie miestų. Parduosim labai pigiai. Nėra mortgečių.

WM. KALKIEVICZ,
Sherman ave., BOX 166,
Hamden, Conn.

PARSIDUODA, NAMAI – FARMOS

ARTI MILLBURY STREET. 3-jų tenementų namas, 4—4—4 kambariai, didelis kampinis lotas, smagi vieta dėl gyvenimo ir puikus kampas dėl krautuvės. Kaina $5,100. Šis namas bus parduotas trumpame laike. Pasiskubink, nes toki pirkiniai labai retai pasitaiko.

SO. WORCESTER. Puikus 3-tenementų namas, gražioje vietoje, prie geros gatvės. Kaina $10,000, geros išlygos.

CAMBRIDGE PLACE. 6 kambarių namas, gerame stovyje, elektros šviesa, maudynė. Greitam pardavimui kaina tik $2800, inmokėti $400.

ARTI WORCESTERIO. 100 akrų farma, pirmos rušies žemė, apie 50 akrų dirbamos, didelis plotas miško, geri budinkai. Žema kaina už cash, arba galima mainyti ant namų mieste.

20 AKRŲ ŽEMĖS, apie penki akrai miško, reštas dirvonas ir pieva. Kaina $1200, inmokėti $600.

ARTI GROVE ST. 3 tenementų namas, kaina $4000, inmokėti $500.

A. BLAŽYS,
15 Millbury St. Worcester, Mass.

STEBĖTINOS GYDUOLĖS!

Žaibo greitumu prasiplatino žinios po kitas šalis apie išradimą geriausių gyduolių nuo reumatizmo, SKROM. Mes jas siunčiame į Angliją, Grekiją, ir k., ir vis atrašo, kad puikias pasekmes gauna. Siunčiam visur palei užsakymą. Viena bonka kainuoja $1.35, dvi bonkos $2.50, šešios — $7.50.

Paveikslas išradėjo,
F. Lipnevičius.

Galima gaut pas mus, "Amerikos Lietuvio" ofise, 15 Millbury Street, Worcester, Mass.

Farma ant pardavimo

183 akrai žemės, 65 akrai dirbamos žemės, gražios pievos, gera žemė, gražios girios. Stuba, gera didelė banė, trįs kvoteriai mylios nuo geležinkelio stoties. Galima laikyt 6 arklius ir 36 karves ir 25 mažus veršius. Bėgantis vanduo. Viskas gerai sutaisyta ukininkaut. Parsiduoda pigiai. Kreipkitės pas—

ANTANAS JANČIUS,
BOX 163, Barre Plain, Mass.
(32—35)

Pajieškau savo dėdžių Antano, Jono ir Domininko Bagušinskų, paeina iš Grigiškių kaimo, Alytaus apsk. Jau senas laikas kaip Amerikoje. Turiu svarbų reikalą ir meldžiu jų pačių arba pažįstamų apie juos pranešt.

Raina Bagušinskiutė,
5 Beach st., Worcester, Mass.

Parsiduoda gera ukė.

ADMINISTRATORIUS PARDUOS didelę farmą su visais įtaisymais. Yra 10 karvių, arkliai, didelis namas ir banė. Labai pigiai galima pirkt.
BOX 13,
West Brookfield, Mass.
(31—35)

Darbininko Draugas

PAIN-EXPELLER

Vaizbaženklis užreg. S. V. Pat. Ofise.

Garsus per daugiau kaip 50 metų.

Tėmyk Įkaro (Anchor) Vaizbaženklį.

PARSIDUODA FARMOS

60 akrų žemės, nauja stuba, banė nauja, vištininkas, puikios girios, apie 40 akrų, dirbamos žemės penki akrai. Penkios minutės nuo gelžkelio stoties, taipgi prie didelio vieškelio. Parsiduoda pigiai. Norint pirkt, galit susirašyt.

JAMES MATTSON,
BOX 32, Princeton Depot, Mass.
(32—34)

ANT NUOMOS didelė krautuvė lietuvių apgyventoj vietoj. Gera proga uždėt bile kokį biznį. Taipgi išsinuomoja 3 kambarių palėpė (attic) su elektros šviesa ir įtaisymais. Išnuomosime labai pigiai. Atsišaukite:
46 PERRY AVE., (ant antro).
(32—34)

KĮLA IŠGYDOMA.

Su Stuarto Plapao Paduškaite. Jus galite mest šalin visus diržus, kadangi Plapao paduškaitė yra vien tam padaryta, kad jus išgydyt nuo kilos. Ji yra taip padaryta, kad kartą pridėta nenuslenka ir tuo budu geresnė negu diržas. Jokių diržų ar sprendžinų neturi. Minkšta, lengva nešiojimui. Pigi. Jokio nesmagumo darbe neturėsi. Gauta aukso medalius. Mes prisiųsime, ką sakome, atsiųsime jums išmėginimui visai DYKAI.

PLAPAO LABORATORIES,
3059—Stuart Bldg., St. Louis, Mo.

Parsiduoda Pigiai

NAMAS 3 šeimynų su visais įtaisymais, garadžius. Įeigų $1080, kaina $9,700.

NAMAS 6 kambarių, su 5½ akro žemės, daržovės, karvė, 130 vištų, kiaulės ir viskas eina už $3,600.

FARMA 60 akrų žemės, dydis sodas, 3 karvės, arklys, vištos, kiaulės, daržovės, šienas ir padargai, graži vieta, geri namai. Kaina $5,000. Restaurantas, geroj vietoj, pigiai parsiduoda, biznis išdirbtas nuo daugel metų.

BUČERNĖ lietuvių apgyventoj vietoj, biznis gerai eina. Kaina žema.

Turiu miško dėl malkų, arti miesto. Lietuviams patartina imtis už malkų biznio, nes tai yra geras pelnas iš to.

JONAS BUROKAS,
25 Millbury St., Worcester, Mass.

ANT RANDOS.

Ant randos trįs geri ruimai ant antro gyvenimo, labai paranku dėl mažos šeimynos arba jaunos poros, labai ramioje vietoje, pasirandavoja labai pigiai. Kreipkitės pas —

JONAS PUODŽIUNAS,
129 Endicott st., Worcester, Mass.

PRANEŠIMAS!

VISI PILIEČIAI, kurie manote, kad Republikonų ir Demokratų partijos nėra kontroliuojamos per žmones, ir nesimpatizuoja su žmonių miniomis; kad dabartinė ekonomiška padėtis ir tautos gerovė reikalauja, kad butų organizuojama trečia, žmonių partija, vieton dviejų senų partijų, yra prašomi prisiųst vardus, antrašus, ir aukas, jei yra, sekančiu antrašu. J. H. Chandler, National organizer, 500 Fifth ave., New York, N. Y. Algos mokamos organizatoriams, kurie gerai dirba.

Užsitikimas, teisingas, dentistas pataisys jums dantis.

—v—

Auksiniai dantįs, kuriuos aš padarau, yra geri per metų metus. Aš vartoju tik geriausią materijolą.

—v—

Aš ištraukiu dantis be skausmo. Žmonės, kurie bijosi, ateina pas mane.

—v—

Daugiau lietuvių ateina pas mane negu pas kitą kokį dentistą. Kalbame lietuviškai. Darbas gvarantuotas.

Dr. Frederick Brown,
Dentistas.
34 Front st., šale Plaza Teatro,
Atdara vakarais. Worcesteryje.

Ar kenčiate nuo vidurių nesmagumų ir nevirškinimo?

Žmonės tankiai mano, kad jie turi širdies liga arba appendicitis, iš priežasties skausmo, kuris ištikro paeina nuo geso viduriuose. Eikite pas savo aptiekorių ir nusipirkite Pepsinic Seltzer, jeigu norit pasveikt.

PEPSINIC SELTZER

yra vienintėlė gyduolė, kuri palengvina nerviškumą, vidurių nesmagumus, ir numalšina vėmima laike neštumo. Neturi jokių vaistų kenksmingų širdžiai. Galite gaut bile aptiekoj, arba rašykit,

Pepsinic Seltzer Co.,

"AMERIKOS LIETUVIO" KNYGYNE GAUNAMA ĮVAIRIŲ KNYGŲ.

FORD Karai——
FORD Trokai
Fordson Traktoriai—
Lincoln Karai.

CONROY MOTOR CO.

"UŽSITIKIMI PARDAVĖJAI"
3—5—7 Hermon St. Worcester, Mass
Telephone Park 401—402.
Įgalioti Ford ir Lincoln pardavėjai.
WORCESTER, MASS.
I. H. Greenberg, lietuvis pardavėjas.

O nelaimė! Yra daug žmonių, kurie juoksis iš tavo sielvarto! Tačiau geras draugas patars naudoti

Ruffles

pleiskanų mirtinąjį priešą.

Suvilginkite Ruffles savo galvos odą kasdien per kokią savaitę laiko ir pleiskanos tuojaus pranyks. Naudokite Ruffles nuolatos ir po to, ir tuo budu užlaikykite savo galvos odą švaria ir sveika ir savo plaukus gražiais ir žvilgančiais.

Kaina 65c. aptiekose, arba prisiųskite 75c. tiesiai į labaratoriją.

F. AD. RICHTER & CO.
104-114 So. 4th St.
Brooklyn, N. Y.

!! VISŲ ATYDAI !!

Šiuomi noriu pranešt visiems Worcesterio ir apylinkės lietuviams, jog aš pradėjau REAL ESTATE biznį, tai yra: parduodu stubas, ukes (farmas) ir įvairius biznius. Tad-gi, kurie norit pirkt ar parduot, kaip tai: namus, farmas, arba biznius, meldžiame kreiptis po šiuo antrašu:

K. S. BUSH,
96 Green St., Worcester, Mass.

Taipgi pasiuvu madiškus vyrams darbužius. Kurie norite tinkamą drabužį turėt, užsisakykite pas mane, busit užganėdinti.

K. S. BUSH.
96 Green St., Worcester, Mass.
(31—34)

Ženklas Pribuvimo Nematomo Karaliaus !!

Augščiau paduotoje tėmoje įvyks labai svarbios

PRAKALBOS!!

Ketvergo Vakare, 10 d. Rugpiučio-August, 1922.

Durys atdaros nuo 7 val. Prasidės lygiai nuo 7:30 val. vakare.

Lithuanian Hall,

29 ENDICOTT STREET, WORCESTER, MASS.

Jei kas nori sužinot kas yra tasai nematomas Karalius ir koks yra jo darbas, ir kokiais ženklais galima pažint jo, pribuvimą, yra prašoma atsilankyt į svetainę ir išgirsite tikrus prirodymus.

Kalbės S. BENECKAS, iš Chicagos,

ĮŽANGA DYKAI. KOLEKTOS NEBUS.

Dr. D. M. Konjoyan

DENTISTAS
44 Front St.——(virš Sherer's)
Atdara vakarais iki 7 val.

Suite 71. Tel. Park 7636

Dr. Ruth F. Bernot,
Lietuvė Dentistė.

Central Exchange Bldg.
311 Main St., Worcesteryj.

DR. TESSMER,
Dentistas.
Saugus dantų taisytojas už prieinamą kainą.
306 Main St., Worcesteryje.
OFISO VALANDOS:
nuo 9 iki 6, o ketvergais iki 8 val. vakare. Nedėliomis nuo 10 iki 12 valandai.

Worcesterio
PENKIŲ CENTŲ BANKĄ,

316 Main Street

Turtas — $20,000,000

Įdėjimai eina ant interesto pirmą bizno dieną kiekvieno mėnesio.

BANKOS VALANDOS:
Kasdien nuo 9 ryte iki 3 popiet.
Subatomis nuo 9 ryte iki 1 val. popiet.
Subatos vakarais vien tik dėl pinigų įdėjimo, nuo 6 iki 8 val. vakare.

HOLLAND AMERICA LINE

Geraiusias, tiesiausias susisiekimas su Lietuva vandeniu. Laivai perkėlia pasažierus iš Rotterdamo tiesiai į Pilavą. Laivai išplaukia iš New Yorko:

NIEUW AMSTERDAM Rugp. 12-tą.
NOORDAM Rugp. 19-tą.
ROTTERDAM rugpiučio 26-tą
RYNDAM Rugs. 2-trą.

Musų laivai turi geriausias vietas dėl trečios kliasos pasažierų. Del užsakymų kreipkitės prie vietinių agentų, ar į HOLAND - AMERICA LINE, 89 State Street, Boston, Mass.

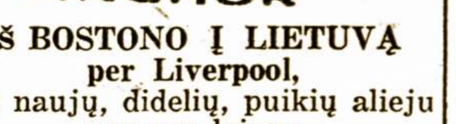

CUNARD
ANCHOR

IŠ BOSTONO Į LIETUVĄ
per Liverpool,
ant naujų, didelių, puikių alieju varomu laivų:

SKYTHIA ———— rugs. 1-mą
ASSYRIA ———— rugs. 15-tą
TYRRHENIA ———— rugsėjo 20-tą

Greitas patarnavimas į Lietuvą ir į visas Baltijos valstijas. Puikios vietos, geras valgis.

Taipgi iš New Yorko, ypatiškai prižiurėta kelionė į Lietuvą ir visas Baltijos valstijas kas utarninką ant trijų marių milžinų, su persėdimu Southamptone.

MAURETANIA, AQUITANIA, BERENGARIA.
Pasiekia LIETUVĄ į 9-nias dienas.
Dėl informacijų kreipkitės prie vietinio agento arba į
Cunard—Anchor Lines, 126 State St., Boston, Mass.

APTIEKA

Vienintėlė Lietuvio Vaistinyčia.
Visų daktarų Amerikos ir Europos Receptus sutaisome su didžiausia atyda; vaistus ir chemikalus vartojam pirmos rušies.
Budamas 6-sius menesius Lietuvoje, parinkau ir pargabenau daug naudingų vaistų iš Lietuvos ir iš kitų šalių Europos. Pas mus galima gaut gyduolių nuo visokių ligų.
Norėdami sučėdyt pinigus ir sveikatą, visados kreipkitės į musų aptieką; kuriems nėra galima per tolumą ateit, tai rašykite, o mes prisiųsime reikalingus vaistus per Ekspresą.

A. BUDREVIČIUS,
Provizorius.
93 Millbury St., Worcester. Mass.

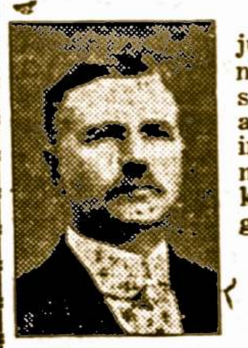

Kuomet skauda jums galvą arba negalite matyt skaityt ar dirbt, ateikite pas mus ir mes pritaikysime jumis akinius, kurie jumis pagelbės.

Pope Optical Co.,
397 Main St., Worcester, Mass.
(Viršui Moulton's krautuvės)

Antanas J. Milleris,
Lietuvis advokatas,
406 Slater Bldg., Worcester, Mass.

"Am. Lietuvio" Knygyne.
galite gaut
Visokių laiškams popierų

Jis linksmas, nes turi

BAMBINO

Vaisbaženklis Reg. S. V. Pat. Biure

Kudikiai mėgsta jį!
Jie prašo daugiau!

Bambino yra geriausia gyduolė nuo užkietėjimo, diegimo ir kitų vidurių suirimų. Veikia greitai ir visiškai. Jis yra geriausias kudikių draugas.

35c. aptiekose arba už 40c. prisiunčiame tiesiai iš labaratorijos.

F. AD. RICHTER & CO.
104-114 So. 4th St.
Brooklyn, N. Y.

DR. F. S. ZURWELL
Lietuvis burnos Chirurgas ir Dentistas.
25 Millbury Street,
Telephone C. 3721 J.
Worcester, Mass.
Nedėliomis pagal sutartį

PRANAS LEVERIS,
Dailydė-staliorius.
Užima kontraktus ant budavojimo ir taisymo namų. Taipgi taiso ir dailina namus ir padaro įvairius medžio darbus. Kainos labai žemos. Reikalaujanti dailydės, malonėkite kreiptis pas mane,, po numeriu—
15 MILLBURY ST.,
Tel: Park 8177. Worcesteryj.

JONAS ČERNIUS,
8 Vernon St., Worcester, Mass.

LIETUVIS, MALIORIUS,

FOTOGRAFAS

SEVEROS GYDUOLĖS UŽLAIKO ŠEIMYNOS SVEIKATA.

Nusilpusios ir Kenčiančios Moterys

apturėję geistiną palengvinimą per vartojimą

SEVERA'S REGULATOR

Moterių Stiprintojaus

Patirsite, kad jisai yra veiksmingas sugrąžimui spėkų sureguliavimui moteriškų funkcijų ir suteikia sistemai sveiką, normališką padėjimą

KAINA $1.25

Klauskite pas aptiekorius.

W. F. SEVERA CO.
CEDAR RAPIDS, IOWA