AMERIKOS LIETUVIS

THE LITHUANIAN AMERICAN

No. 33 PHONE PARK 6407. WORCESTER, MASS. 14 d. Rugpjučio (August), 1924. KAINA 5 CENTAI. Vol. X.

KLAIPĖDOJ SUSEKTAS VOKIEČIŲ SUOKALBIS SUKELT MAIŠTĄ.

Hinijos tvanuose žuvo 700 žmonių. Smarkus žemės drebėjimas Rusijoje. Ispanijoje artinasi politiškas krizis. Wiskonsine didelės viesulos. Francuzijoj rengiamasi svarstyt Ruhro okupavimo klausimą. "Pasiutęs" klanas. Reikalauja atnaujint Saco-Vanzette bylą. Perkunas "iškasė šulnį". Viesula nunešė du žmones.

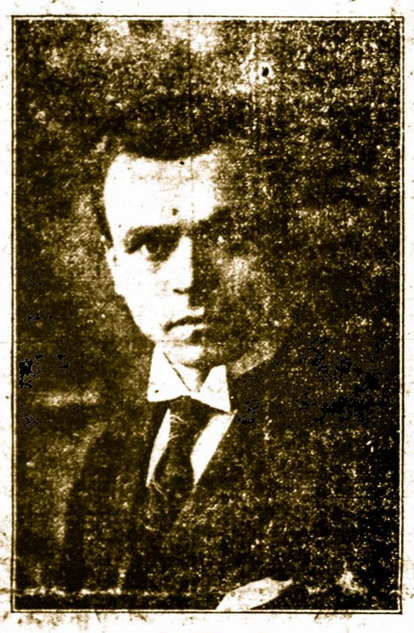

J. Olšauskas.

KLAIPĖDOJ SUSEKTAS VOKIEČIŲ SUOKALBIS.

Washington, D. C. (Lietuvos Pasiuntinybė). Klaipėdoje susekta suokalbis sukilimo keliu paskelbt freištatą. Suokalbininkų komitetą sudarė vokiečiai, vadovaujant rytinės Prusijos Hackenkreuzer'ų organizacijai. Suokalbininkų vadai jau suimti ir eina tardymai.

HINIJOS TVANUOSE ŽUVO 700 ŽMONIŲ.

Tokio, Japonijoje. Per dvi savaiti smarkiai lijus, užtvino Tamsui upė, kurios vanduo užliejo didesnę pusę šiaurinio Formosa salos. 700 žmonių tvanuose prigėrė, apie 40,000 namų vanduo sugriovė ir šimtai tukstančių žmonių likę be pastogės gyvena laukuose. Šimtai kaimų ir sodžių užsemti vandens, gi vanduo dauginasi ir užsemia didesnius plotus.

RUSIJOJE SMARKUS ŽEMĖS DREBĖJIMAS.

Moskva, Rusijoje. Fergano provincijoje smarkiai drebėjo žemė. Daugiausia nukentėjo kaimas Pokrovskaja, kur iš šešių šimtų namų liko cielais tik trįs. Namams griuvant žuvo 41 žmogus. Visoje aplinkėje sugriuvo apie 3100 namų ir daugybė likosi sugadintų. Tikimasi, jog bus daugiau nuostolių ir gyvasčių aukų, kada pilnesnės žinios bus surinktos.

ISPANIJOJE ARTINASI KRIZIS.

Port Vendres (Franc-Ispanijos rubežius). Ispanijoje artinasi politiškas krizis, kuris gali sukurt naminę karę, kuriai pradžią įžiurima tarpe diktatoriaus Prima Riviera ir generolo Marquis Calvacanti, kurių pirmasis stovi už militarišką gabinetą, antrasis geidžia, idant gabinetą sudarytų civiliški žmonės. Riviera Calvacantį pavadino mulkiu, pastarasis atsakė, jog jis gali but mulkiu, bet rytoj, jei norės, galės but priemeru. Karalius Alfonsas buvo išvažiavęs į vakaciją, bet šitai žiniai jį pasiekus, skubinasi namo, kad gesint kįlantį gaisrą.

REIKALAUS ATNAUJINT BYLĄ.

Boston, Mass. Darbo Federacijos, Massachusetts valstijos skyrius, čia turėjo konferenciją, kurioje užgirta rezoliucija, reikalaujanti atkreipt teismo atydą į pirmesnius reikalavimus atnaujint bylą dviejų italų—Saco ir Vanzetti'o, kurie savo laiku pasmerkta už žudystą ir paskui kilus užrubežiuose trukšmui, žadėta bylą išnaujo perkrėst.

VIESULOS WISCONSINO VALSTIJOJE.

Black River Falls, Wis. Black River Falls, Osseo ir Bloomer apskričius nusiaubė Tornado viesula, kuri sugriovė daug žmonių gyvenimo namų. Griuvėsiuose žuvo 4 žmonių gyvastys ir keliolika gyvulių. Šiaip išrauta medžiai, išvartyta telegrafų ir telefonų stulpai ir sunaikinta laukuose javai. Prie to yra sužeista daug žmonių. Nuostoliai dar ne apskaityti, bet jie bus labai dideli.

RUHRO EVUKACIJOS KLAUSIMAS.

London, Anglijoje. Vakarinių talkininkų konferencija baigiasi pasekmingai ir galbut netrukus pasibaigs sutinkant su Dawiso planais, nes vokiečiai su viskuom sutinka. Dabar apsistota tik prie Ruhro evukacijos klausimo. Francuzijos priemeras Heriot įteikė rezoliuciją, kurioje pasiuloma Francuzijos ir Belgijos kariumenės ištraukimą bėgyje 11 mėnesių, gi Vokietijos įgaliotiniai reikalauja evukacijos bėgije 6 mėnesių.

RUSIJA GELBĖS BADUOLIUS.

Moskva, Rusijoje. Pietinėse Rusijos gubernijose šiuosmet žmonės vėl kenčia didelį badą dėl didelių sausumų, kurios išdegino javus ir todėl javų derliaus nabus surinkta jokio. Valdžia paskyrė baduolių gelbėjimui 380 milijonų auksinių rublių, iš kurių už 85 milijonus bus nupirkta duonos ir riebalų, už likusius bus perkama kitoki gyvenimui reikmenys. Badą kenčia apie 7 milijonai žmonių.

PAKVAIŠO SKAITYDAMAS ŠVENTRAŠTĮ.

Baldvinsville, Mass. D. F. Sweeney, beskaitydamas šventrištį, umai gavo proto sumišimą. Trenkęs knygą į žemę ėmė bėgiot ir klykt, paskui leidosi į laukus rėkdamas ir šaukdamas pagelbos, buk jį vejasi pulkas KuKlux klanų. Išsivijus jį į laukus betgi jis kaszinkus dingo ir tik po trijų dienų brolis gavo laiškelį iš Newfane, Vt., kuriame jis rašo, jog klanai jį vis dar vejasi.

SIUNČIA LAIVUS DRAUST SUKILĖLIUS.

Washington, D. C. Honduras republikos sukilėliai nors buvo kiek nurimę, bet pastaromis dienomis jie vėl atnaujino savo veikimą ir pradėjo atakuot valdžios kariumenę arti San Marcus de Colon. Bombardavimuose sukilėlių šuviais užmušta du Suvienytų Valstijų jurininkai. Suvienytų Valstijų kariška ministerija siunčia du karišku laivu į Honduras, kad ten sudraudus sukilėlius prie Suv. Valstijų kareivių stovyklų.

BRAZILIJOS SUKILIMAI ATSINAUJINA.

Buenos Aires, Argentinoje. Brazilijoje revoliucijonierių veikimas nors buvo nuslopintas, vienok pastaromis dienomis jis vėl pradėjo atsinaujint. Buriai ginkluotų sukilėlių pradėjo kovą prie Parama valstijos rubežiaus už geležinkelį į Sao Paulo. Mušyje lojališka kariumenė panešė skaudžius smugius. Tik vienų sužeistų kareivių į Sao Paulo pargabenta du trukiai. Dar nežinia kiek yra užmuštų ir paimtų nelaisvėn.

RUSO-ANGLIJOS PIRKLYBOS SUTARTIS.

London, Anglijoje. Po daugeliui ginčų tarp Anglijos ir Rusijos, vėl užbaigta sutartis bendros pirklybos. Sutartį iš Rusijos pusės pasirašė Rakovski, Jafie ir Tomski. Bet sutartį dar turi patvirtint Anglijos parlamentas ir karalius. Nuokart karalius pasirašyt atsisakė, vienok tikimasi, jog parašas bus išgautas ir tada visi kėblumai tarp Anglijos ir Rusijos skaitysis užbaigtais.

PERKUNAS IŠKASĖ ŠULNĮ.

Rochdale, Mass. Ukininkas J. Davis prieš tris metus savo kieme mėgino iškast šulnį, tai vienok nesuradęs vandens, darbą pertraukė ir duobę užpildęs šiukšliais, toje vietoje įrengė gėlių darželį. Dabar gėlės buvo pilname žydėjime, kuomet debesiui iškilus, perkunas trenkė į darželį ir išmušė 25 pėdų gilumo duobę. Duobė umai prisipildė versmės vandeniu.

BYLA UŽ FALSIFIKAVIMĄ BALSŲ.

Portland, Me, Čia prasidėjo byla trijų valdininkų, kurie kaltinami už balsų falsifikavimą laike gubernatoriaus nominacijos. Nominaciją laimėjo KuKlux klanas Brewster, bet pasirodė, jog jo laimėta ne teisingai, nes balsavimus vedę valdininkai sauvališkai į balsavimo blankas užrašę 111 žmonių vardus, kurie balsavimuose ne dalyvavo, jų balsus pažymėjo už Brewsterį.

KOMEDIJOS PRIE KORIMO KRIMINALISTO.

Ville Platte, La. Čia likosi pakartas kriminalistas Euzebius Vedrine, kuris per pastaruosius tris metus nužudė penkis žmones. Užvedus jį ant kartuvių tiltelio, jis užsimanė pasakyt savo palydovams pamokslą. Norėjo jis kalbėt francuziškai, bet šerifas nesutiko ir vertė kalbėt tik angliškai, bet angliškai jis labai menkai galėjo. Tarpe šerifo ir kriminalistą palydėjusio kunigo kilo tada ginčai: kunigas reikalavo leidimo kalbėt francuziškai, bet šerifas su tuom nesutiko, ir todėl leista tart kelis žodžius angliškai.

Tada Verdine atsikreipęs į palydovus pasakė: "Niekas negerkite degtinės ir ne kaziruokite".

DIDELĖ EKSPLIOZIJA PARAKO FABRIKE.

Nashville, Tenn. Old Hickory rezervacijoj ištiko smarki ekspliozija parako fabrike, kur su dumais nuruko 45 milijonai svarų parako, ir fabrikas, kuris valdžiai kainavo pastatyt 22 ir pusė milijonų doliarių, virto griuvėsiais. Ugnis apkrėtė 40 keturkampių akrų žemės ir visose aplinkėse ėmė degt nudžiuvę laukų augalai. Iš žmonių niekas prie šios ekspliozijos nenukentėjo. Spėjama, jog ekspliozinją pagimdė saulės karštis.

TORNADO AUKOS KOLORADOJE.

Denver, Colo. Thurman aplinkes nusiaubė didelė viesula, Tornado vadinama, kuri pridirbo daugybę nuostolių. Viesulos sukurys pataikė per H. Kunso ukę, kurion buvo suvažiavę daug žmonių praleist vakaciją. Pasislėpt suėjus žmonėms grinčion, viesula sugriovė triobą, kurios griuvėsiuose žuvo devyni svečiai, prie to keliolika tapo pavojingai sužeista.

NAUJOS MADOS "DOVYDAS SU GALIJOTU".

New York, N. Y. Pas teisėją Garfinkle atėjo "galijotas" Marė Carey, su juodu poakiu, ir už rankos atsivedė "Dovydą" savo vyrą Danelį, ir pareikalavo teisėjo duot jai kokį "legališką įrankį" apsisaugojimui nuo smarkaus vyro, kuris jai poakį sujuodino... Marė išrodė kaip trioba, didelė moteris, sverianti 220 svarų, gi jos Danelis kaip kėkštas, sudžiuvęs vyrukas, sveriantis vos 110 svarų. Teisėjui paklausus Danelio kam jis mušė savo pačią, tas su pasididžiavimu gyrėsi, jog tai buvo pirmas pasisekimas jo gyvenime, nes pirmiaus vis ji jį nugalėdavo. Teisėjas pasijuokęs, abiem liepė eit namo.

V. Dineika.

IŠ DARBO LAUKŲ

—Boston, Mass. 4000 siuvėjų vyriškų drabužių, dirbusių apie 200 įvairių siuvyklų, išėjo straikan, siuvyklų savininkams atsisakius išpildyt darbininkų reikalavimus.

—Atlantic City, N. J. Per septynis mėnesius besitęsęs nesutikimas tarp vežėjų ir darbdavių, pasibaigė įsikišus federališkai darbų tarybai, kuri privertė abi pusi susitaikint.

—Fall River, Mass. Tulą laiką stovėjusios bovelnos verpyklos ir audyklos, atnaujino darbus ir prie darbo pašaukė 4000 darbininkų, kurie pirmiau buvo atleisti iš darbo.

—Chicopee, Mass. Dwight audykla, kurioje pirmiau darbai ėjo po 4, dabar leidžiama po 5 dienas per savaitę. Straikuojanti staklių taisytojai darban negrįšta, nes mano, jog uždėjimas vienos dienos darbo yra tik tuomlaikina vilionė.

—New York, N. Y. Federališka darbų taryba mėgino sutaikyt straikuojančius skutėjus ir plaukų kirpėjus, su darbdaviais, nedavė pasekmių; straikieriai ne atsisako nuo reikalavimo pakelt algas, gi darbdaviai atsisako reikalavimus išpildyt.

—New York, N. Y. Unijai priklausanti telegrafistai, per keturis mėnesius reikalavę pakėlimo algų dviem doliariais per savaitę, savo tikslą atsiekė.

—Haverhill, Mass. Greenstein Shoe Co. ir Beaucage & Morris kurpių dirbyklose apie 350 unijai priklausančių darbininkų paskelbė straiką, privertimui atnaujinimo sutarties ir tulų pagerinimų.

— Winchendon, Mass. White ir Brown Bros. audyklos, kurios beveik metus silpnai veikė, leidžiant darbus tik dalinai, šią savaitę pradėjo dirbt pilną laiką. Kiti fabrikai veikia pilna jiega jau nuo seniai.

—West Warren, Mass. Warren bovelnos verpykla ir audykla, kurioje darbai trečiu kartu buvo sulaikyti dešimčiai dienų, vėl atsidarė ir po dešimčiai dienų užsidarys iki 3 d. Rugsėjo.

Žinios iš Lietuvos

Varlių lytus.

Tauragė. Birželio 23 d. po didelės kaitros pakilo tamsus debesys, kurs praėjo vietomis lydamas. Po lytaus ties Kenčių kaimu,Tauragės valsčiaus apie 2 kilometrų kelias kur buvo prilyta, buvo pilnas mažyčių varliukių (apie 1 cm.), kurios buvo vieno didumo tik ne vienos spalvos. Ant kelio ir šalia kelio varliukių skaičius buvo vienam kvadratiniam metre apie 100—150 stukių.

Perdaug lytaus.

Kaunas, 12 Liepos. Ir šią vasarą kaip ir praėjusią labai dažnai lyja lytus, kuris žemesnėse vietose kenkia visokiems augalams, o ypač labai kliudo laukų darbams. Ir dabar kaimiečiams reikia art išvežtus į laukus mėšlus, pradėjo pjaut šieną, bet gi lyjant beveik kasdien lytui, negalima žmonėms dirbt—pudo nupjautą šieną.

Jei lytus dar ilgai nesiliaus lijęs, tai ir šiuosmet kaip ir praėjusiais metais kraštui padarys daug nuostolių. Jau ir dabar žemose vietose vietomis matyt pageltęs vasarojas, bulvės, pasemtos vandeniu pievos. Blogi dalykai.

Lietuvos sunus.

Kaunas taisosi.

Kaunas. Šiais metais miestas gana sparčiai save puošia. Gatvės kur dar buvo užsilikę negrįstos, šiuosmet visos baigiama grįst. Trotuarai visame mieste platinami, prie griovelių vandeniui nubėgt akmenų grindinys išardoma, ir statoma cymentiniai, statųs kraštai, o viršus išgrindžiamas cyventinėmis plytomis, kas sudaro daug gražesnę miesto išvaizdą.

Nuo Rugpjučio 1 d. žada pradėt Kauno mieste vaikščiot tam tikri autabusai, kurie pagreitins susisiekimą ir nemažai mums, kauniečiams, paįvairins miestą, kurie pamainys arklių tramvajų. **Frakas.**

Nežmoniški darbai.

Nibriai, Alytaus apskričio. Nibrių kaime vienas, ką tik atitarnavęs kariumenėj vyrukas A. Aleknavičius surado lengvą budą pinigams įsigyt. Susiradęs tame pačiame kaime gerą kaimynėlę dėdienę Vytienę, pradėjo vogt audeklus ir pas ją gabent, kuri, pelnu su juo dalindavosi.

Neilgai juodu laimingai prekiavo. Dorieji kaimynai, nepakęsdami negeistinų pirklių, pranešė vietinei policijai. Policijos su kaimynais padaryta krata ir daug audeklų pas Vytienę atrasta. Vytienė ir Al. Aleknavičius areštuoti.

Aleknavičiaus brolis Antanas, keršydamas už vagystės atidengimą su savo švogeriu ir kitais panašiais bičiuliais, pastojo kelią savo kaimynams Ivanauskui ir Zakarauskui grįštantiems iš Jėzno. Zakarauskui akmenimis sudaužė galvą, perpjovė veidą ir dantis išdaužė, Ivanauską gi taip visą supjaustė, kad maža viltis išgijimui. Abu guli Alytaus ligoninėj. Kaltininkai pagauti ir areštuoti.

—Trimitas.

Gamtos karalius išgelbėjo...

Telšiai, Telšių apskričio ukininkas D. pats paprastai nakčia ganydavo savo arklius. Žemaitijoj priviso labai daug vilkų. Ukininkas, dabodamas arklius, pasileido drauge ir karves, avis ir išsivedęs dar šuniuką. Apsaugai turėjo šakę. Nakčia prie miško pradėjęs lot šuniukas ir vis labiau, labiau kaukt, čypt. Galiau visi gyvuliai subėgę į burį ir apspitę ukininką. Karvės neramiai dairosi, arkliai prunkščia, o avys tiesiok žmogų apsupo ir supančiojo, nė krustelt jis negalėjęs. Išsigandęs žmogelis be galo! Galiau įžiurėjęs slenkant iš alksnyno tris šešėlius. Ar pilvu šliaužia, ar rėplomis eina?... Ir... supratęs žmogus, kad tai trįs vilkai. Tada jis puolęs į juos šake mostaguodamas ir šaukdamas ne savo balsu. Drauge puolę, paskui žmogų ir visi gyvuliai: karvės baubdamos, arkliai prunksdami ir šuo kaukdamas... Įdomu, kad pavojuje gyvuliai glaudžiasi prie žmogaus ir drauge ginasi. Vilkai pabugę žmogaus ir pabėgę—Lietuva.

Dėl prieškarinių skolų mokėjimo.

Šiauliai. Pastaru laiku žmonės labai sukruto mokėt prieškarines "Krestjanskomu Pozemelnomu Banku" skolas už žemes.

Ukininkai baisiai tuom rupinasi, nepertikrinę paleistų gandų, perka senus rusų rublius (moka net po 30 litų už tukstantį) ir neša iždan. Miesto šuleriai pasinaudodami proga stengiasi iš visur surankiotus atgyvenusius, netikusius, neturinčius jokios vertės rublius ukininkui iškišt. Žmogelis surinkęs reikalingą sumą beverčių rublių, bėga jieškot raštininko, kurs parašytų "prašeniją", nes be tokios iždas nepriimąs pinigų ir užsimokėjęs už parašymą kokį 20 litų, skubina iždant atiduot skolą.

Ir jau daugelis tokiu budu neva tai atsikratę nuo tos skolos, ramiai sau laukia dokumentų pareinant.

Šituom reikalu teko teirautis valdžios įstaigose: nieko tenai apie tą skolų mokėjimo reikalingumą nežino. Todėl ukininkai nesiduokit akis sau dumt visokiems išnaudotojams.

Čia grynai savivaldybių pareiga žmones apsaugot nuo panašių išnaudojimų ir kvailinimų, o ne žiurėt bešališkai į tokius šposus.

Žiaurus elgėsys.

Šiauliai. Šiaulių kalėjimo kalinis besidarbuodamas prie nukasimo kalvos (kampas Ežero ir Trakų gt.) buvo pabėgęs. Praslinkus neilgam laikui prasidėjo jieškojimas, kurio pasekmės — pabėgusis atrastas ir... prasidėjo žiaurus jo kankinimas: mušė šautuvo buože, vamzdžiu, brauningu, spardė kojomis ir tt., į visas kuno dalis.

Nors pastarasis keliatą sykių buvo parpuolęs ir išpiliečių tarpo buvo balsai, kad liautųsi tą darę, bet kalėjimo sargai, o ypač Grinius ir Kakadiejevas nieko nepaisė ir tęsė kankinimą toliau, varant kalinį gatve. Tą reginį teko matyt ir vaikams. Kaip tas atsiliepia į jų jauną sielą—patys spręskite, bet kad tuo jie buvo demoralizuoti, tai turbut nieks neužginčys. Pažiurėjus demokratiškomis akimis į tą —kiekvienas padarytų tą išvadą: žmonės dar paskendę barbarizme, o valstybei iš to didelė gėda. Juk ir gyvulį negalima taip mušt, nes tuojaus įsikištų apgynimo draugija, o žmogus matyt tokios neturi. Išvengimui šio, tie žmonės ar įstaigos kam tas dalykas priklauso, turi padaryt žygius, kad užkirtus kelią panašiam atsitikimui, o visi kiti piliečiai turi griežtai reikalaut, kad barbarizmas ir kiti panašųs elgėsiai daugiau nepasikartotų!

To reikalauja žmoniškumas ir mųsų šalies demokratybė—"Š. Naujienos".

Mųsų ukininkai.

Kaunas. Mųsų ukininkai, nors neblogiau gyvena kaip prieš karę, bet nusiskundimų tai labai daug girdėt. Visas blogumas šiadien yra tame, kad ukininkai neturi kur pinigų pasiskolint. Mųsų bankai yra prieinami, vien tiktai komersantams, o kitiems visiems neprieinami dėl savo didelių nuošimčių, ir trumpo termino; duoda paskolą nedaugiau kai dviem mėnesiam, ir su 30—40 nuošimčiu, kartais net 70—120 nuošimčių. Jokis ukis negali per tris mėnesius laiko duot tokius nuošimčius.

Bet šiuosmet nekurie ukininkai pelnė gana daug. Tie kurie galėjo išlaikyt javus nepardavę iki pavasariui, pav. kviečiai, rudenyj kainavo centneris 18—22 litų, pavasaryj 40—50 litų. Kiti javai pakilo taip kad daugiau kaip du kartu. Tokiu budu nekurie ukininkai paėmė po kelis tukstančius litų, bet bėdavot ir verkt, vistiek nepaliauja, sakydami, kad Lietuvoje jokiu budu negalima gyvent! Mat tokia mada! Po karei (nežinau ar visur, ar gal tik pas mus, Lietuvoje) tiek išsiauklėjo visuomenėje skundimaisi, verkšlenimai, nepasitenkinimas gyvenimu. Nors žmogus ir pakenčiamai gyvena, bet vis sako, kad jokiu budu negalima taip ilgiau gyvent.

Dabar tas žmogus, kuris rodosi patenkintas gyvenimu, tai tankiausiai jis skaitomas nieko neišmanančiu, apie visuomenės reikalus. O tas, kuris vis verkia, kad jau jis toliau negalįs taip gyvent, kad jis turįs jieškot kokių nors budų patenkint save ir kitus, tas skaitomas daugiau suprantančiu žmogumi. O daugumas prageria pinigus ir paskui jau, žinoma, negali gyvent.

Dabar nuo 21 Liepos pradėjo veikt Žemės Bankas, su 5 milijonais litų, kuris mano duot paskolas ukininkams ir įstaigoms surištoms su žemės ukiu. Manoma, kad ukininkų padėtis gali pagerėt. Ateitis parodys, dabar nieko negalima apie tai pasakyt. **Frakas.**

"AMERIKOS LIETUVIO" KNYGYNE GAUNAMA ĮVAIRIŲ KNYGŲ.

Iš Lietuvos Pasiuntinybės.

Lietuvos atstovybės paskelbimas.

Washington, D. C. Rugpjučio 6 d. 2:30 po piet prezidentas Coolidge iškilmingoje audijencijoje priėmė iš buvusio Lietuvos atstovybės Chargė d'Affaires, p. Kazio Bizausko kredencialus, kuriais p. K. Bizauskas skiriamas Lietuvos nepaprastu pasiuntiniu ir įgaliotu ministeriu Suvienytose Valstijose. Kredencialai pasirašyti Birželio 4 d. Lietuvos Prezidento A. Stulginskio ir kontrasignuoti buvusio priemero ir užrubežių reikalų ministerio p. E. Galvanausko.

Įteikdamas kredencialus prezidentui Coolidge naujai paskirtasis Lietuvos nepaprastas pasiuntinys ir įgaliotasis ministeris pasakė šitokią kalbą:

"Ponas prezidente:—

Turiu garbę įteikt tamistai, p. prezidente, kredencialus, kuriais Lietuvos prezidentas paskyrė mane nepaprastu pasiuntiniu ir įgaliotu ministeriu Suvienytoms Valstijoms. Šia proga naudojuosi, p. prezidente, kad Lietuvos prezidento vardu išreikšt tamistai jo augštą pagarbą ir nuoširdžiausius linkėjimus Suvienytų Valstijų laimei. Ypatiškai teikia man didelį malonumą atstovaut atstatytą Lietuvos republiką Suvienytose Valstijose. Suvienytų Valstijų valdžia suteikė didelę morališką pagelbą mano valdžiai, gal sunkiausiu jos egzistavimo laiku, pripažindama Lietuvą de jure be jokių išlygų. Suvienytos Valstijos visuomet buvo antroji tėviškė daugeliui mano tautiečių. Visi tie faktai stiprina ryšius tarp dviejų kraštų. Per tą trumpą laiką, kuriuom man buvo pavesta Lietuvos atstovybės reikalai, sunaudojau savo geriausias pastangas, kad sustiprint draugiškus santikius tarp Lietuvos ir Suvienytų Valstijų. Tolimesnis ir gilesnis įgyvendinimas to tikslo bus mano nuolatinis siekimas, kuriame, p. prezidente, tikiuosi galėsiąs laukt iš tamistos malonaus pritarimo ir stiprios ir draugiškos paramos iš tamistos valdžios".

Prezidentas Coolidge priėmęs kredencialus, atsakė šitaip:

"Ponas ministeri:—

Su malonumu priimu iš tamistos rankų Lietuvos republikos prezidento raštą, kuris akredituoja tamistą kaipo nepaprastą pasiuntinį ir įgaliotąjį ministerį prie Suvienytų Valstijų valdžios.

Pastangos, tamistos einant Charge d'Affaires pareigas, kad išlaikyt ir sustiprint draugiškus santikius, taip laimingai esančius tarp dviejų valdžių, yra užtikrinimu, kad tamistos misijos tamistos augštesnėje rangoje, kaipo nepaprasto pasiuntinio ir įgaliotojo ministerio, bus vedami abiem valdžiom patenkinamu budu, ir aš busiu tikrai laimingas bendradarbiaut su tamista kiekvienu tinkamu keliu, siekiančiu prie šio naudingo tikslo.

Geri linkėjimai, kuriuos tamista išreiškiai Lietuvos prezidento vardu, yra augštai įvertinami, ir aš busiu dėkingas, jei tamista busi taip geras užtikrint jį, kad jie yra nuoširdžiai grąžinami. Tikėdamasis, kad tamista rasi savo nuolatinį buvimą musų tarpe maloniu, aš esu laimingas suteikt tamistai formališką pripažinimą tamistos augštoms pareigoms".

Po to buvo trumpas neoficiališkas pasikalbėjimas. Prezidentas ypatingai domėjosi Lietuvos ekonomiška padėčia. Gale buvo perstatytas prezidentui Lietuvos pasiuntinybės sekretorius, p. H. Rabinavičius. Šia proga pranešama, kad oficiališkai nuo Rugpjučio mėn. 6 d. Lietuvos republikos atstovybei suteikiamas pasiuntinybės vardas.

Lietuvos pasiuntinybė.

PAJIEŠKOJIMAS.

Lietuvos Republikos Atstovybė šiuom prašo pranešt visų, kas žino, kur gyvena šios ypatos:

1. Jakubavičius Petras, gyvenęs 120 Palmen Street, Brooklyn, N. Y.,
2. Šostokienė–Daškevičaitė Marija, gyvenusi Norwich, Conn.

Lietuvos Republikos Atstovybė.

Naujas Lietuvis Graborius

JUOZAS J. DIRSA

Geriausiai patarnauja už pigiausią prekę. Jei mirtis patiktų jųs draugą arba giminę, kreipkitės prie manęs.

Nuo rugpiučio 1, J. DIRSA perkraustė ofisą į naują vietą, po numeriu:—

13 Ellsworth Street.

Tel. Cedar 4953.

KAS SKAITO "AMERIKOS LIETUVĮ" TAS VISKĄ ŽINO.

Severos Gyduoles užlaiko šeimynos sveikatą.

DĖL NEVIRINIMO

sustiprinimo nusilpnėjusių ir stokos apetito vartok

SEVERA'S BALZOL.

Abelnas stiprintojas vyrams ir moterims.

Jis maitina kraują, paaugdo virinimą, reguliuoja atidalinimus, stiprina organus prie normališkos veikmės.

Kaina 50 ir 85 centai.

Klauskite pas aptiekorius.

W. F. SEVERA CO.
CEDAR RAPIDS, IOWA

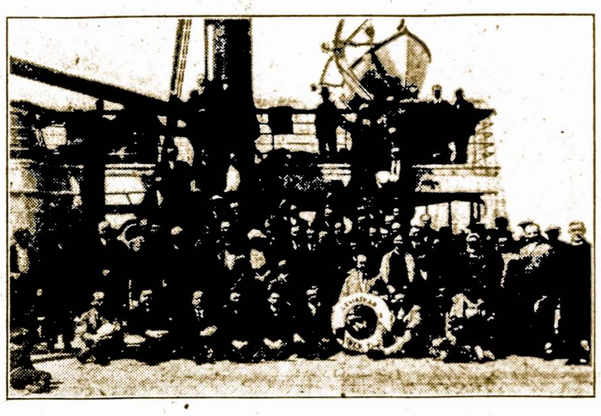

Paveikslas lietuvių ekskursijos

Lietuviai, kurie iškeliavo iš New Yorko 5 dieną Liepos ant Suvienytų Valstijų laivo Leviathan į Lietuvą, turėjo labai gražią kelionę ant milžiniško laivo su jo visais patogumais. Laivas savo greitumu padarė labai trumpą kelionę iš New Yorko į Dancigą dešimts parų ir 12 valandų, kas reiškia naują greitumo rekordą, nes tai buvo greičiausia kelionė negu kada kokis kitas laivas padarė. Per kelionės greitumą suspėjo ant švenčių Zoppoto, Lenkijos Monte Carlo, pirm pasiekimo Lietuvos.

Kelionė ant laivo "Leviathan" buvo puiki ir visi keliauninkai buvo pilnai užganėdinti su laivo patogumais. Gražus ruimai, geras valgis, didelė vieta pasivaikščiojimui— darėkelionę labai smagią. Pribuvus į Lietuvą 17 dieną birželio buvo daug žmonių susirinkę pasitikt, kurie širdingai sveikino svečius. Pirmininkas ir kiti nariai Klaipėdos vaidžios pasakė gražias prakalbas ir linkėjo namams porsio savo laisvojo Tėvynėje pribuvusiems svečiams. Parkeliavusieji Amerikiečiai jautėsi labai užganėdinti, jautėsi labai dėkingi savo broliams už jų geros linkėjimus ir kartu buvo linksmi iš savo kelionės į Klaipėdą ant laivo Leviathan.

ŠEIMYNINKĖMS KELRODIS

Rašo ISABELLE KAY

Lietuvė šeimyninkė Amerikoje visados troškta gaut patarimų pagerinimui jos žinojimo atliki nėjant pareigas kaipo šeimyninkė ir motina. Šitose skiltyse kas savaitę tilps straipsneliai, kurie bus įdomus kiekvienai Lietuvei šeimyninkei.

RODYKLĖ 14

Virimo receptai

Apie ketvirtdalis visų pinigų praleidžiamų maistui turėtų eit ant grudinių valgių. Grudai yra labai maistingi. Senoj tėvynėj žmonės valgo juodą duoną, ryžius, makaronus, ir čielus grudus, kurie yra namie malti, ir naudoja su pienu. Tie papročiai yra pergeri atmest. Šioje šalyje namie malti grudai pamainyta produktais išdirbtais grudinių maistų kompanijų. Yra daug skanių grudų gatavų valgymui. Šeimyninkei reikia tik atidaryt dėžę ir supilt iš jos į bliudelį ir duot su pienu ar smetona. Sekantis receptas yra tokis, kuris yra labai sveikas ir turėtų but naudojamas nors sykį savaitėje.

Sėlenos su smetonuotais ryžiais

½ puoduko sėlenų
1 puodukas vandens
1 puodukas pieno ar skystos smetonos
½ puoduko ryžių
¼ šaukštuko druskos

Numazgok ryžius ir sudėk į dubaltavą virdulį su puodeliu vandenio, virink iki vanduo susigers. Tada dadėk druską, sėlenes ir pieną, ir virink iki ryžiai suminkštės. Duok su smetona ir tarkuotu nutmegu, jei patinka.

Virtuvės reikaluose

Seną duoną nereikia numest. Ją galima sunaudot pudingams arba sudžiovinus sutarkuot naudojimui augratin sosui.

Valant žuvį ar paukščius lengviau juos čiupinėt, jeigu padažyt savo pirštus į druską.

Rupi druska sušlapyta su actu nuvalys paliavotus indus, kurie apdegę ar parudiję.

Jeigu jums nusibosta paprastai šparagai bandykit juos šutintus su suriu.

Stalinius sidabrinius daiktus sudėjus keliatai minutų į tirpinį verdančio vandenio su 1 šaukštu druskos ir 1 šaukštu kepamos sodos didelin alumino indan, jie gražiai nusivalys. Nuplauk su verdančiu vandeniu ir sušluostyk.

Stalinė klijonka galima gerai nuvalyt mazgojant ją su dideliu minkštu vilnoniu ir šiltu ar šaltu vandeniu. Nušluostyk paskui sausai su minkštu skaruliu ir paskui nušveisk su lygiai dalimi pieno ir vandenio. Niekad nenaudok karšto vandenio, šepečio ar muilo, nes visi tie naikina maliavą.

Naminiai pasigelbėjimai

Skystas vaškas yra puikus rakandų žibintojas. Jis priduoda kietą, sausą, nealiejuotą žibėjimą prie kurio nelimpa dulkės. Tas atima vargą nuo dulkinimo. Apsaugoja ir užlaiko liakerį, dadeda amžį rakandų gyvenimui ir gražumui. Jis padengia plėtmus ir įbriežimus ir sulaiko nuo trukimo.

Gerą spilkoms padiškaitę padaryt galima įdedant popierinės lentelės šmotą vidurin. Ji sulaikys adatą nuo pražuvimo padiškaitėj ir užlaikys padiškaitę formoj.

Baltas šilkas nepageltonuos, jeigu dadėsi šaukštuką acto į paskutinio plovimo vandenį.

Suminkštinimui seno maliavojimo šepečio, ant kurio maliava uždžiuvo, užkaitink acto ir pamerk į jį šepetį. Išimk paskui ir numazgok tirštose muilo putose ir šepetys bus kai naujas.

Grožės patarimai

Užlaikymui plaukų švariai ir gerame stovyje, ekspertai pataria trinti šepečiu galvą nors aštuonias minutes ryte ir tiek pat vakare. Tas sulaikys plaukus nuo puolimo, pleiskanų ir kitų plaukų ligų. Plaukus nereik pertankiai mazgot, nes mazgojimas išdžiovina natūralį aliejų galvos odoje. Jeigu plaukai labai taukuoti, mazgojimas nepadarys jų kitaip. Turit atsilankyt pas specialistą, kuris išrašys ką gero del plaukų. Galvą galima išlaikyt švariai naudojant gerą castlle muilą ar kitą antiseptišką muilą. Biskelis borax dadėto į vandenį pirm mazgojimo pagelbėt išimt nešvarumą ir dulkes kurios susirenka odoje.

Ypatiška sveikata

Užkietėjimas yra vienas iš paprasčiausių žmonių ligų Amerikoje šiandieną. Jo galima išvengt pasirinkus tinkamus valgius. Užkietėjimas paeina nuo permažai rupaus maisto. Rupus maistas reiškia sėlenos (viršutinis lukštas kviečių grudų), čielų javų grudai, vaisiai, džiovinti ir švieži, ir daržovės; kaip tai kopustai, salotos, cėleres, šabalbonų lukštai, morkos, kručkai, ir bulvės (su lupyna). Pusryčiams, jei galima, pasirinkit vaisių, rupios grudų ar sėlenų duonos, kiaušinių ir kokio gėrimo. Suaugusieji gali gert kavą, bet vaikai privalo gert pieną arba kokoa. Užkandžiui ir pietums, reikia turėt salotų, ar daržovių. Pietum, jeigu bulvės keptos, mokink šeimyną valgyt jas su žieve, nes tas yra sveika.

AMERIKOS LIETUVIS
The Lithuanian Weekly published every Thursday
by
M. PALTANAVIČIA,
15 Millbury Street, Worcester, Mass..

Yearly subscription: In United States $2,50
In Foreign Countries $3.00
Single copies ..... 5 cents.
Advertising rates on aplication.

AMERIKOS LIETUVIS
Savaitinis laikraštis, eina ketvergais, leidžiamas
per
M. PALTANAVIČIA,
15 Millbury Street, Worcester, Mass..

Metinė prenumerata: Suv. Valstijose $2.50
Kitose valstybėse $3.00
Pavieniai egzemplioriai ..... 5 centai.
Prenumeratos pradžia skaitosi nuo užsirašymo dienos. Prenumerata turi but apmokėta iš augšto.

Enterned as Second Class matter September 29, 1914 at the Post Office at Worcester, Massachusetts, under the Act of March 3, 1879.

ATEINANTI PREZIDENTO RINKIMAI IR SU JAIS LAUKIAMA KOVA.

Dar pustrečio mėnesio prabėgs ir prasidės darbas prezidento rinkimų. Greta prezidento rinkimų bus renkama ir daugiau augštųjų valdininkų, kaip kongresmonai, senatoriai, tulose valstijose gubernatoriai ir dar kitoki. Valstijų valdininkų rinkimai šiuosmet nebus taip svarbūs kaip rinkimai prezidento ir prie šių rinkimų rengiamasi su didžiausiu įtempimu, ruošiantės kartu ir prie karštų, užėstinų kovų už laimėjimą. Kovon rengiasi trįs partijos ir "nelegališka" Ku-Klux Klan organizacija. Rinkimuose ir jų kovoje dalyvaus trįs partijos: Sena ir gan įsivyravus republikonų partija savo kandidatu turi Calviną Cooledgį, kuris dabar eina prezidento pareigas. Ši partija kaip ir jos kandidatas jaučiasi gana stipriai ir tikisi laimėt, nes viena, pats kandidatas dabar yra prezidento vietoje ir turi progą joje pasilikt išrinktu, kadangi nors ir trumpai budamas prezidento vietoje, spėjo pasirodyt pažįstiančiu savo pareigas. Greta to republikonų partijoje yra didžiuma stambių piniguočių, kurie nepasigailės lėšų agitacijai, ir tuomi jau butų galima tikėtis republikonams pilno laimėjimo.

Antra, savo laiku buvus stipri, jau kelis kartus savo įtekmę praradus demokratų partija, nors nuokart buvo susiskaldžius ir pasidalinus į abazėlius, tai vienok pastaruoju laiku griebtasi gelbėt situaciją ir kiek galint visi vidujiniai nesutikimai atidėta į šalį ir imtasi įrankių laimėjimui kovos. Iš demokratų partijos kandidatu į prezidentus stoja ponas Davis, gana populiariškas tarpe aristokratų ir fabrikantų. Nors demokratai buvo praradę viltį, tai kandidatu gavę poną Davis visgi atsigriebė viltyje ir šiadien tikisi laimėt, kadangi jų kandidatas gauna daug pritarimo iš spaudos kaip ir iš turtuolių pusės. Aišku, jog turtuoliams prisidedant su pritarimu, reikia iš jų tikėtis ir finansiškos paramos, o kada tokia parama randasi, kova iš šios pusės bus gana atkakli, kad sukompromitavus republikonų partiją su jos kandidatu ir sau laimėjus pergalę. O kadangi republikonai turi nemaža įtekmingų remėjų, tad ir ji kovos atkakliai, kad atsigynus nuo priešo ir lyginai, laimėjus pergalę.

Bet dviejų priešingų pusių šiuomkart ne užteks, nes vieniem ir kitiem reiks kovot dviejuose frontuose. Republikonams ir demokratams kovos praėjusiuose rinkimuose buvo lengvos, nes kova vesta tik viename fronte, gi dabar kaip vienų taip ir kitų spėkos pasidalins, nes apart vienų antrus reiks kovot dar ir su trečia partija, taip vadinama neprigulmingųjų partija, kuri savo kandidatu į prezidentus turi senatorių La Follette. Ši trečia partija yra jauna ir todėl silpna, kaipo dar nesuspėjus save išsirekliamuot. Patys jos tvėrėjai, jos kandidatas į prezidentus kaip ir visi vadai, susideda iš pažangiųjų republikonų, kurie su nepasitikėjimu žiuri į republikonų partiją, kaipo nusidėvėjusį daiktą politikoje, ir pertankiai kreipiantį į konservatizmo vėžes. Pats neprigulmingųjų kandidatas yra nuo seniai žinomas kaipo radikalas, nes jis visuomet stojo už reformas.

Šitos jaunos partijos tvėrėju buvo velionis Roosevelt, bet jis nesuspėjo ją išaugint ir todėl dabar buvo manoma, jog ji neturės pritarėjų. Vienok demokratams susipjovus su republikonais federališkoje valdžioje ir iškėlus aikštėn daug suktybių, iš republikonų pusės atsirado daugiau šalininkų neprigulmingųjų pusėje, gi La Follettui turint keliatą artimų šalininkų, ši jaunoji partija pradėjo umai stiprėt. Prie jos dedasi pora piniguočių, kurie pirmiau remdavo finansiškai republikonus tai demokratus. F. Vonderlipp, kuris sudėjo nemažai finansų išspyrimui prokuroro Daugherty, aukauja pusę milijono doliarių kampanijai neprigulmingųjų partijos, gi iš Kalifornijos piniguočiaus R. Spreckles tikimasi gaut pusantro milijono doliarių tam pačiam tikslui. Kampanijai skirta du milijonai doliarių, tad liekasi dar surast vieną "mielaširdingą" žmogų, kuris paaukautų pusę milijono ir tada bus užtektinai spėkos kovai už neprigulmingųjų kandidatą, kad sukompromitavus kaip kandidatus į prezidentus, taip ir kandidatus į kongresmonus ir senatorius iš republikonų ir demokratų partijų.

Apart finansistų La Folletto kandidaturą visomis galėmis remia turtingesnieji pirkliai—žydai ir todėl reikės tikėtis, jog žydai balsuotojai rinkimuose savo balsus duos už La Follettą. Socialistai turėjo savo suvažiavimą New Yorke, kur nutarta socialistams irgi balsuot už La Follettą. Be to dar Darbo Federacija, kurią vadovauja Gompersas ir kuri 1908 ir 1916 m. rėmė demokratų partiją, dabar stoja taipgi už La Follettą. Federacija turi penkis milijonus narių, kurių reikia tikėtis, didesnė pusė rinkimuose balsuos už La Follettą. Ir tokiu budu matosi, jog neprigulmingųjų partijai stiprėjant, gi demokratams ir republikonams rengiantės kovon ne juokais, reikia tikėtis, jog besiartinančiuose rinkimuose partijų kova bus užėstina. Kas laimės tai kitas klausimas.

Dabar liekasi tik klausimas ką veiks "nelegališki" klanai. Jie ir prie ko tokio rengiasi, ką liudija pastarais laikais jų atkaklųs susirinkimai ir muštynės su priešais, kuomet jie tyčia apsiginklavę stengiasi savo susirinkimus atlaikyt. La Follettą jie ne rems, nes neprigulmingųjų partija nusistačius prieš klanizmą. Republikonus jie irgi nerems, nes republikonų valdžia tankiai juos gaudo ir baudžia. Demokratams jie taipgi neprielankųs, nes demokratai artimi katalikams, o katalikų klanai ne apkenčia. Greičiausia klanai bandys krikdyt balsus, kad rinkimus sutrukdžius ir kaip nors pravedus naujus kandidatų skyrimus.

Gera naujiena.

Profesorius F. Kleine, paskelbė pasauliui linksmą naujieną, ypatingai linksmą toms pasaulio šalims, kuriose nuo daug metų siautė miego liga. Ta liga pastarais laikais apsireiškė tulose šalyse Europoj ir Amerikoj, bet Afrikoj ji buvo per daug metų pačia pavojingiausia plėga, nes ten žuvo milijonai žmonių ir gyvulių. Dabar profesorius Kleine surado vaistą nuo tos ligos apsaugojimui kaip žmonių taip ir gyvulių. Vaistas vadinasi "Bayer 205". Vaistas ligoniams įčirškiama po oda menkiau sergantiems, gi labiau sergantiems įčirškiama į gyslas ir tuomi liga prašalinama. Tokiu budu profesoriaus Kleino išradimas gera naujiena, nes nuo dabar bus galima išvengt tos pavojingiausios ligos. Dabar tik einasi dalykas, kad tą vaistą pritaikius įskiepinimui žmonėms ir gyvuliams, idant apsaugojus nuo užsikrėtimo.

Šitas išradimas ėmė daug laiko ir sunkaus mokslininkų darbo, nes vaisto jieškota nuo gana seniai. Dar pirmiau pradėsiant jieškot vaisto, reikėjo surast priežastis, kurios gimdo pačią ligą. Po daugeliui tyrinėjimų 1847 metuose mokslininkas Groobe susekė Afrikoje, jog tulos rušies varlės savyje turi mažyčius gyvunėlius (ne bakterijas) vienacėlius, kurie gimdo miegligę. Tas gyvunėlis pavadinta "trypanosoma gambiense". 1880 metuose mokslininkas Griffith Eávans Indijoje surado, jog tokius gyvunėlius galima rast ir arklių kraujuje, sergančių liga vadinama "surra". Metuose 1895 Sir David Bruce surado, jog tuos gyvunėlius platina tarpe gyvunų Afrikoj gyvenanti musė vadinama "tse-tse". Metuose 1903 mokslininkas Castelani tuos gyvunėlius surado jau žmogaus nugarkaulyj, ir patvirtino, jog gyvunėlius platina musė "tse-tse", etimologijoj vadinama "golssina palpalis".

Metuose 1907 Anglijo įvyko mokslininkų konferencija, po kuriai profesorius įsirengęs savo labaratoriją prie Kolonos. Ten jis tyrinėjo jau užsikrėtusius gyvunus ir bandė savo vaistą įvairiose formose. Atlankė ir Belgiją, Francuziją ir kitas šalis. Nors buvo tai karės metas, ir nors Kleine vokietis, tai vienok talkininkai visur jį priėmė atviromis rankomis, kadangi suprato jo darbo naudingumą, ir jam kliučių niekur nedarė.

Po visų tyrinėjimų ir bandymų dabar profesorius Kleine sugrįžo Vokietijon ir ten prie daugelio daktarų išbandžius naują vaistą, paskelbta, jog vaistas tikrai yra atsakantis ir užtektinas miegligės prašalinimui, jais užmušant gyvunėlį, gimdantį ligą. Vaistas nieko ligoniui nekenkia, tik reikia saugotis, kad jo perdaug ne įčirškus. Anglijoje bandytas vaistas, susidedąs iš aršeno ir kitų nuodingų rugščių, pasirodė ligoniams pavojingas ir todėl Anglijoje jis atšaukiamas.

Nusistebėjo.

Miestelyje Canton, Ohio valstijoje, pateko bėdon viešosios apsaugos direktorium buvęs E. E. Curtis, kuris tapo areštuotas ir statytas prieš teismą už ėmimą kyšių. Visi tyrinėjimai jį ne išteisino, nes visur pasirodė, jog jis ėmė kyšius kur tik kokius gavo.

Nėsant išeities, statyta jis prieš teismą, ir ten teisiu ne išėjo. Kad nepadarius klaidą jo apkaltinime, sprendimas pavesta prisaikintųjų teismui (Grand Jure), kuris susidėjo iš dešimties moterių ir dviejų vyrų. Teismas susirinkęs ir užsidaręs savo salėn prasėdėjo aštuonias valandas ir išnešė nuosprendį, kuriuom Curtis pripažinta kaltu. Teisėjas Agler akimis permetęs, labai nusistebėjo iš tokio moterių drasaus nuosprendžio, ir lyg savo akim netikėdamas, dar po vieną prisaikintuosius paklausė:" ar tamistos nuomone, kaltinamasis tikrai kaltas?" Ir visi kai susitarę atsakė "taip".

Teisėjas neturėjo ką daugiau sakyt ir apkaltintajį pastatė po užstatu $14,000 aprubežiuotam laikui, kad davus progą kaltinamajam apsigint apeliacijos keliais.

Senovės liekanos.

Netoli Simbirsko, Sibyre, rusiškų arheologų ekspedicija, nuo dviejų metų vadžiojama po Sibyrą profesoriaus Aurebaho ir Sosnovskio, prie Jenisei upės atrado daug suakmenėjusių senosios gadynės gyvunų, kaip mamutų, dinosaurų, bizonų, giganų ir kitokių, iki 700 stukių. Apart šių gyvunų atrasta daugybė taigi suakmenėjusių kaulų, ginklų ir ornamentų. Visa tai priklauso tolimai senovei, prieistoriškai gadynei, butent akmeninei gadynei. Apart visa to atrasta ir vienas suakmenėjęs žmogaus lavonas, kuriam mokslininkai nuskaito 17,000 metų nuo laiko, kada jis gyveno.

Tai yra svarbus mokslininkų radinis, koks Sibyre bus bene pirmutinis.

Atsižymėjus valstija.

Kas kuom gali pasigirt atsižymėjus, tai Connecticutt valstija gali bent pasigirt atsižymėjus šeimynų perskyromis. Sulyg vėliausio pramonės ministerijos biuliteno, Conn. valstijoje viso sutuoktuvių skaitliaus dišimtas nuošimtis persiskiria kiek pagyvenę, neskaitant besiskiriančių gyvenusių ilgiaus. Pernai visoje valstijoje buvo sutuoktuvių 13,269, gi perskyrų 1175. 1922 m. sutuoktuvių buvo 12,108, perskyrų 1030. Per metus sutuoktuvių pasidaugino 1161, gi perskyros pasidaugino 145 rekordais.

Italijoje dėl sausos ir karštos vasaros javų derliui ne užderėjus, valdžia įvedė taip vadinamą "karišką duoną". Kad sutaupius grudus, kepyklos turi kept duoną dviejų rušių: prastesnė bus po vieną lirą ir 20 centimų, geresnė po tris lirus už kilogramą.

Musų Credo.

Musų atsiradimas Amerikoje, visuomenėje ir spaudoje sukėlė įvairių spėliojimų, o kai kam ir nerimo. Laikraščiuose paplito netikslios žinios apie mus ir musų planus. Kad to išvengus, turime pasisakyt: kas esame, ko norime ir kur einame.

Pirmiausia dėl musų pavadinimo. Tuli laikraščiai spėja mus "Vilkolakiečiais", kiti gi šiaip "štukoriais" bei "šposininkais", treti dar kitokio plauko menininkais esant. Klystama, bet apie tai žemiau.. Mudu, Dineika ir Vanagaitis, esame Lietuvos Valstybinio Dramos Teatro artistai, o Olišauskas "Vilkolakio" ir Tautos Teatro artistas. Męs trįs nesudarom nė Vanagaičio, nė Dineikos, nė Olišausko grupos, kaip tai minima spaudoje. Ypatos nėra—yra ypatos, atskiri individumai.

Ką esame nuveikę Lietuvai ir ką davėme menui, Lietuvos spaudos gana apsčiai paminėta, tad neišpuola apie tai kalbėt. Ką duosime

A. Vanagaitis.

Amerikoj iš anksto nesigirsime, spręsite iš musų darbų. Musų atkeliavimo tikslas parodyt rimtą meną ir tobulą vaidinimą. Norime pasirodyt jums, broliai išeiviai, ką esame nuveikę menui, kurs Lietuvai yra daug davęs. Iki šiol jus dėjote aukas Tėvynės atstatymui, gi iš jos dar nieko nėsate gavę. Galimas daiktas, kad tų aukų dalis teko musų meno šventyklai — Dramos Teatrui, kurio darbininkais mums teko but. Šiadien viešėdami pas jus, padirbėsime jusų meno dirvoje, kad tuom butų ir jums kuom nors atsiteisus, pakėlus musų meną svetimtaučių akyse ir sudarius nuolatinius meno—Tetro rumus, kuriuose rastumet sau poilsio, saldaus juoko sukuryj ir sielos rimto pobudžio vaidinimuose.

Ar ilgam su jumis? Sunku pasakyt. Esame reikalingi ir Lietuviai ir musų ištautėjančiai išeivijai Amekoje. Musų darbas galutinai tą sunkų klausimą spręs: pagaliau, tai priklausys ir nuo pačios Amerikos ateivijos paramos. Tasai tikslas sunkiai pasiekiamas, tą tvirtina aplinkybės, su kuriomis atsiėjo jau susidurt. Vienok męs to neatbodami, užsibrėžiame sau tikslą, ne pašposaut ir grįžt namo, o padirbėt ir tų darbų vaisių jums palikt. Ne įrodinėsime teatro reikalingumą, nes jis yra pribrendęs ir savo naudą davęs visai žmonijai. Lieka pasirinkt kelią tiems siekiems. Męs jį turime. Męs nesvajojame apie teatrą, kurs butų pavyzdis pasauliui, ir nemanome konkuruot Amerikos Teatrui, bet einame savo vaga. Jeigu sakyt, kad štai, šiadien, be kapitalo ir publikos sukursime pasaulio tobulybę—Amerikos Lietuvių Teatrą, tai reikia pripažint teatrovystymosi revoliuciją. Galėtume galvot net ir apie tai, ir gal pasaulį nustebintume, jeigu męs turėtume ganėtinai kulturos ir finansų ištekliaus. Męs pasitenkinsime evoliucijos pradais ir gyvenimo apystovomis. Pirmiausiai teatrui reikalinga publika, be jos nėra teatro, o kad ją susidaryt, reikia tokių pat žanrų vaidinimų, kuriais Amerikos vodaviliai ją prisiviliojo. Tuom patim įrankiu ją atsikviest, tai musų giliausis įsitikinimas. Taigi pirmiausia męs teiksime to, kas gaunama amerikonų teatruose, tik žinoma, Lietuvių kalboje ir dvasioje. Kada susidarys musų teatro publika, tada nuolatinio teatro problema bus lengvai išrišama ir męs ją gyvendinsime. Kad šitais keliais eidami užsibrėštą tikslą pasieksime, męs neabejojame ir tai patys gyvenimo faktai įrodys.

Šiuos žodžius pasakius išsiriša spėliojimai musų koordinavimo su p. Vaičkum. Męs p. Vaičkaus darbus neignoruojame, net pritariame, nes ir jo dirbama menui, bet kooperuot bei dirbt išvien dėl musų darbų skirtinos taktikos ir linijos, galės nerandame.

Suprasdami, kad visas meno pajiegas suburus darbas palengvėtų, einame prie susitarimo su tais, kurie musų idėjai ir darbo linijai pritaria. Tulą laiką dirbęs prie J. Vaičkaus Dramos Teatro, jau gerai žinomas artistas J. Dikinis, po "Angos" draugijos susirinkimo pasisakė dirbsiąs kartu su mumis. Šitas faktas liudija, kad męs pasirinkome tą liniją, kurią nurodo pats gyvenimas. Netenka abejot, kad musų eilės didės ir toliau. Nenorėdami užbėgt niekam už akių, savo vagą varysime niekam nekliudydami ir nekenkdami, jei ir musų darbai bus nekliudomi.

Pirmus darbo žygius pradėsime nuo lietuvių kolionijų. Pirmoms gastrolėms vežamiesi juokų ir muzikališkų vodavilių programą, į kurį retkarčiais, didesniuose centruose, įterpsime ir didesnius veikalus. Užbaigę šį, kaip ir ruošos darbą, apsirinkę nuolatiną buveinę, eisime prie rimto teatro vaidinimų. Platesnių žinių patieksime visą darbų tvarką sudarę.

Dramos artistai:
V. Dineikis, J. Olšauskas, A. Vanagaitis.

PO MEDŽIU.

Malonus broliai ir sesers! Prie musų gyvenimo besivaidinančių blogųjų ydų prisidėjo dar viena. Žmonėms surengus išvažiavimą, kaip ir paprastai, su tikslu pelnyt kelis skatikus ir, kad duot progą žmonių bureliui pakvėpuot tyru oru, pasikalbant, pasimatant vieniems su kitais, kur buvę, kur ne buvę, atsilankė keli jaunikaičiai, kurie padarė gėdą ir pažeminimą visam išvažiavimui, nes krumuose visą laiką besislapstę ir nuodingais gėrimais nuodinęsi save, vakare įsivėlę į ramių žmonių tarpą pakėlė betvarkę, ir tai tokią, prieš kurią turi raust iš gėdos ir pats žemiausis sutvėrimas. Mat tie berniokai, savo noru apsisvaiginę pradėjo rigst visiems į akis, gi tvarką pridabojantiems žmonėms juos padraudus, jie šiuos išpludo bjauriausiais žodžiais ir vieton susitvarkint, jie dar labiau ėmė šėlt. O kad kitokios išeities nebuvo, parsiėjo juos iš ramiųjų tarpo prašalint. Bet ir tada jie nenurimo, ir net pavojingais ginklais grumodami skverbėsi atgal. Ir nebuvo kito kelio kaip su jais pasielgt žiauriai: sugriebta juos, atimta jiems ginklai ir nemandagiai išvyta juos iš malonaus susirinkimo, iš ramių žmonių tarpo. Žinoma, juos prašalinus nors nebuvo kam daugiau kelt betvarkę ir žmones piktint, vienok upas žmonių tuomlaikinai suiro, ir visiems parsiėjo skirstytis su ne maloniais įspudžiais.

Tai yra gėda ir pažeminimas netik tiems bernams, kuriems šiuomkart buvo lemta pasirodyt gyvuliais, bet ir jų tėvams, juo labiau, kad tie bernai yra šioje laisvės ir kulturos šalyje gimę ir kiekreikia užaugę, toje šalyje, kur vargo jie nepažindami iki dvidešimčiai metų savo netikusio amžiaus, lanko mkyklas ir kas šventadienis lanko bažnyčias, ir kitokiu naudingu darbu ne užsiimdami jie auga nežinia kam ir nežinia kokį galą jie sau sulauks.

Žinoma, jie iš dalies gali but pateisinami tame, kadangi jie augo ir dar auga tik gamtos spiriami, be jokio doro ir reikalingo auklėjimo. Apie tokių žmonių palaidumą ir auklėjimąsi be jokios aprubežiuotos tvarkos męs Po Medžiu jau daug kartų kalbėjome ir todėl šįkart nėra reikalo tuos pačius žodžius atkartot, nes kaip pirmiau minėti, taip ir dabartiniai nenaudėliai auklėjasi tais pačiais budais ir lyginai kaip pirmieji taip ir šie, yra kalti nedorame elgimesi.

Bet negalima nutylėt tokių vaikų tėvų netikumą, apsileidimą ir nežinojimą gyvenimo reikalaujamų taisyklių. Juk negalima jokiu budu išteisint tokius tėvus, kurie augindami vaikus nesirupina jų ateičia, ir duoda jiems pilną valią nuo pat mažens. Pasidėkavojant tokiems tėvams, štai kad ir dabar, vasaros metu, eina gaujos tokių pusbernių per dienas, apsiginklavusių lazdomis, po svetimus daržus ir kiemus, jieškant kur auga daržovės ar koks medelis augina vaisius, kad su šaknimis išrovus ir šakas aplaužius. Ir toki gyvuliški elgimaisi atsikartoja netik kur toli, bet ties pačių jų tėvų langais, kuomet jų "sunelai" laužo kaimynų kiemuose medžių šakas arba rausia svetimuose daržuose žemes, raudami daržoves. O jei kaimynas tokius niekšus užklups, apibars juos ir išvys iš savo kiemo ar daržo, tai toki tėvai ims apmaudaut ir nepatingės išbėgę laukan atsiplust ant kaimynų, kam tie jų vaikus žemina ir neguodoja, dargi šiurkščiais žodžiais apibara.

Malonus broliai ir sesers! Kada šitokios istorijos kartojasi vasaros metu beveik kasdien, ir kuomet iš mokyklų pasilsiui išlikę pusvyriai taip elgiasi, jų tėvams apie tai gerai žinant, tai kįla klausimas, ar tokiuose atsitikimuose, kada toki pusvyriai papuola į teismus už vagystas, už muštynes, girtuokliavimus ir kitus piktus darbus, ar neverta tokius tėvus baust daug skaudžiau negu jų tokius vaikus? Ar neverta į pataisos namus siust ne šituos pusvyrius, bet jų tėvus? Ar neverta tokiems tėvams dėt pinigiškas ir kalėjimų baudas, už vaikų ne valdymą?

Rodosi butų tai labai teisinga, jei toki įstatymai išeitų ir už vaikų dykavimus ir visus jų įkirumus, atsakomybėn butų traukiami jų tėvai. Tada toki tėvai žinotų, jog vaikus reikia auklėt dorai, reikia juos nuo mažens pratint prie naudingo gyvenimo. Butų labai reikalinga ir tai, kad šiadieninėse mokyklose butų mokinama apsiėjimo ir ko nors daugiau negu tik rašyt ir skaityt. Gal bus ne vietoj prisiminus apie pačių mokyklų apsileidimą, vienok tai reikia prisimint ir nebus prasižengimu patėmijus, jog mokyklose šiadien apart rašymo ir skaitymo, daugiau nieko nemokinama. Ir tam pasidėkavojant, iš mokyklų paleisti vaikai tiesiok išrodo lyg laukiniai. Nesakau čia, jog mokyklose reikalinga fiziška bauda, bet visgi reikalinga nuo mažens mokint mandagumo, supažindinant dar mažiulėlius kaip reikia pasielgt gatvėje, kaip namie ir kaip už namų. Gal kur taip yra daroma, bet matant kaip mokyklos amžiuje vaikai elgiasi apie namus ir toliau nuo namų, labai abejotina, ir net rodosi ne įtikėtinu, kad jie yra ko panašaus mokinami, o jei mokinami, tai ne laiku, tada, kada mokinami dar ne pajiegia suprast kas jiems pasakojama ir aiškinama.

Tiesa, reikia pripažint, jog niekas nieką nemokina blogumų. To nemokina nė bažnyčia, nė mokykla, nė patys tėvai. Bet nutylėjimas visų peiktinumų, davimas vaikams ne aprubežiuotos valios, ne išteisina tai. Ypatingai ne išteisina tėvus, kurie savo vaikus nemokina ir nepratina nuo mažens tinkančio gyvenimo.

kančio gyvenimo. Tokiam nemokinimui pasidėkavojant turime cielus batalijonus šiadien priaugančių nepraustaburnių, peštukų, pabaldų ir valkatų, mintančių tik svetima nauda, kurią prie kiekvienos progos jie patys siekia pasiimt. Tėvų ir motinų žiurėjimas per pirštus į savo augančiųjų vaikų netikusius pasielgimus, pasididžiavimas, kad koks "džianukas" ar "džiovukas" labai smarkus, niekam nenusileidžia ir nenutyli, pataikavimas jiems paaugus, išpildymas jų visų norų ir geidulių, ir galiaus suaugus jiems ir reikalui prispyrus prisipažint prie savo kaltės — maldavimai "sunelių" šiaip ar taip nedaryt (o daugiausia toki maldavimai pasitaiko kuomet "sunelis" atsistoja prieš teisėjo stalą) ir pasigailėt jų senatvės ar unaro, kaip tik juos apkaltina auklėjime nenaudėlių.

Malonus broliai ir sesers! Męs visi, kurie tokius dalykus suprantame ir mokame skirt blogumą nuo gerumo, pasistengkime kiekvienas tokius tėvus prasergėt nuo jų klaidų, kurių jie, kaszinkodėl ne įstengia pažint prieš laiką. Patarkime jiems kiekvienoje valandoje savo vaikus auklėt tinkamais žmonėmis. **Žmogus.**

LIETUVIAI AMERIKOJ

BALTIMORE, MD.

Visko pobiskį.

Biblijos studentai per keliatą metų rengę tik mėnesines prakalbas, kurios jiems davė porą pasekėjų dabar susitvėrė jau parapiją ir kas sekmadienis nuo 9 ryto ir 2 vidurdienio valandos turi savo susirinkimus, kuriuos pradeda ir baigia su malda, lygiai taip kaip ir klerikalai kad daro.

Tulas, labai smarkus karčiamninkas, kuris čia yra gerai atsižymėjęs peštynėmis, vieną gražią dieną, su pagelba kito vyro, neva detektivo, areštavo kitą lietuvį ir į laukus išsivežę sumušė, ir, sakoma, dar ir apiplėšė.

Klerikalai ikišiol savo žvalgus turėjo tik Lietuvoj, gi dabar, kaip matosi, jų skyrius įsisteigė ir Amerikoje, kuris Baltimorėje pradėjo "smarkiai šnipinėt" po bankas, kiek Vinikas turi pasidėjęs pinigų, ir jau kaip brostvininkų organas darbininkas skelbia, tiems "šnipams" pavyko iš vieno banko direktoriaus išgaut, buk Vinikas į Lietuvą išvažiuodamas paliko net $17,000! Kad kokios, ar klerikalai kartais ne užsimanys tuos Viniko pinigus užgrėbt ir perkelt į savo tautos fondą, iš kurio butų galima užlaikyt daugiau "šnipų".

Amalgamated Clothing Workers of America unija rengiasi prie didelio "vajaus", kad suorganizuot vietinius siuvėjus į uniją. "Sausieji" taipgi turi didelį "vajų" ir nori išnaikint visas "šlapiasias" įstaigas, tik nelaimė, kad tas jiems nesiseka; jei vieną išnaikina, tai tos vieton atsiranda trįs naujos. Kad atsigynus nuo tų nalabų "sausųjų", tuli karčiamninkai turi tam tyčia išsimokinę šunis, kurie negeistinus svečius, kada tie atsilanko, griebia už kojų ir tiesia ant grindų. Tokia proga pasinauodjant karčiamninkai spėja išliet "uždraustą vaisių".

Vieno lietuvio toks šunelis jau buvo areštuotas, bet teisėjas jį išteisino, paaiškindamas, jog vieną kartą taip galima pasielgt su nepažįstamu, kada tas nepažįstamas pasirodo namams pavojingas... **Balandėlis.**

LAWRENCE, MASS.

Pasekmingas išvažiavimas.

Progresyviškesni Lawrenco lietuviai atliko labai brangų tautišką darbą, o tuom darbu buvo surengimas 2 ir 3 dd. Rugpjučio išvažiavimo Lietuvos našlaičių naudai. Išvažiavime dalyvavo didelės minios žmonių, atjaučiančių Lietuvos našlaičių skurdą. Subatoje tame išvažiavime atsibuvo didelis balius su šokiais, gi nedėlioje buvo dainos dviejų horų: vienas tai Lietuvių Dailos horas, antrasis tautiškos parapijos. Pastarasis sudainavo Lietuvos himną ir keliatą šiaip tautiškų dainų. Šis horo dainavimas buvo paprastas, kadangi dar nėra kaip reikiant išsilavinęs. Lietuvių Dailos horas, vedamas J. C. Navadausko, pasirodė kitaip. Čia jau girdėjosi tikros dainos meliodijos, net miela buvo klausant, ir lengva suprast jog horas vedamas dailą pažįstančio žmogaus. Šis horas sudainavo keturias dainas, už kurias iš publikos pludo gausųs aplodismentai ir šauksmai, idant dainos butų atkartojamos, bet pusė horo buvo jau nulipus žemyn, todėl nebuvo galima grįšt. Garbė ponui Navadauskui ir jo horistams! Žengkite ir toliau pirmyn savo pasišventime, o męs visuomet busime su jumis.

Šiame išvažiavime dalyvavo visi progresyviškieji lietuviai. Vyčių nebuvo nė vieno, nes jiems nerupi Lietuvos našlaičiai. Jiems rupi tik braidžiojimas tamsybėje, ko vaisius ir dabar apsireiškė. Antroj Lietuvos našlaičių naudai surengto išvažiavimo, guzikuotieji angielai atsilankė Welsh Pond, kur yra vyčių buveinė, ir ten pas zakristijoną jie surado "užginto vaisiaus" ir nemažai alučio; pasiėmė viską, išsivežė, ir taip paliko vyčių lizdą išdraskytą, vadinamą Palangą. Nabagas zakristijonas turės užsimokėt. Sako, jog jam tokį šposą įtaisė jo paties klebonas.

Lietuvos našlaičių naudai išvažiavimą rengė A.L.T.S. kuopa, šv. Lauryno, Aušros vartų, šv. Onos, Birutos draugijos ir Lietuvių Ukėsų Kliubas. Tad aišku, jog tik šitoms draugijoms rupi tautos reikalai, rupi Lietuvos našlaičių skurdas ir vargai, kaip ir visas Lietuvos likimas. **Pikninkierius.**

WATERBURY, CONN.

Lietuvos Dramos artistai.

Rugpjučio 1 dieną, Waterburyje įvyko Lietuvos Dramos artistų posėdis, aptarimui ir suderinimui darbo planų. Dalyvavo artistai: V. Dineika, J. Dikinis, iš Worcester, Mass. atvykę J. Olšauskas ir A. Vanagaitis ir informacijos tikslais Polė Tendžiulytė. Nutarta darbą pradėt gastrolėmis, nuo Rugsėjo 20 dienos. Maršrutan paimta: 1) Mass. valstija, pradedant nuo Bostono, 2) New York valstija, pradedant nuo Brooklyn, 3) Conn. valstija, 4) Pa. valstija ir 5) Ill. valstija, pradedant nuo Chicagos.

Didesniuose miestuose numatoma po 2 spektakliu. Maršrutinėn programan įeina linksma muzikališkai — vokališka programa su vaidinimu, deklamacijomis, kupletais, muzika ir dainomis, tarp kitko graži patriotiška misterija "Laisva Lietuva". Jau baigiama ruošt originališka operetė "Munšeinas". Didesniems miestams repertuarui numatomi grynai tautiški veikalai, kaip va: Z. Čiurlionienės "Aušros Sunys" ir "Pinigėliai", Maironio "Kęstučio Mirtis" ir kt.

Į gastroles vyksta artistai: V. Dineika, J. Dikinis, J. Olšauskas ir A. Vanagaitis. Ši grupa gastrolių metu pasivadina "Dzimdzi-Dzimdzi Vodevilis". Apie visus Teatro darbus nutarta plačiai informuot lietuvių laikraštį. Ištisas gastrolių maršrutas bus paskelbtas vėliau.

Apie nuolatinį Amerikos Lietuvių Teatrą, be straipsnio "Musų Credo" tilps platesni aprašymai ir žinios vėlesniuose laikraščių numeriuose. **Dzimdzi-Dzimdzi.**

NEW CANNAN, CONN.

Iš lietuvių gyvenimo.

New Cannan miestelis ne didelis, gyventojų turi 4000. Po vietinių gyventojų angliško kilimo, pirmoje vietoje stovi skaitlius italų, paskui lietuvių, kurių čia gyvena 20 šeimynų. Abelnai suaugusių lietuvių yra 43 ypatos, gi iš priaugančiųjų vyriškos lyties 57, moteriškos 42 arba viso lietuvių čia yra 142 ypatos.

Lietuviai čia gyvena, kiek žinoma, nuo trisdešimts metų, ar bent seniausi gyventojai tiek pragyvenę; tikrai niekas negali pasakyt kada lietuviai pradėjo apsigyvent, nes vis vieni atkeliavę rado kitus jau nuo seniau gyvenant.

Iš dabar gyvenančių čia lietuvių 14 jų turi savo namus, kurių vertė siekia iki porai šimtų tukstančių doliarių. Ant tos nuosavybės yra skolos 26 tukstančiai doliarių. Yra ir tokių, kurių privatiška nuosavybė verta poros šimtų tukstančių. Kaslink tautystės lietuviai neturi čia kuom pasigirt, nes netik tautos labui nėra nieko veikę, bet ir pačią lietuvystę iš savo namų baigia vyt laukan—tėvai su vaikais jau nesusikalba, arba su vargu susikalba tik darkytu žargonu. Draugijų jokių neturi. Laikraščių pareina daugiausia "Tėvynės", paskui "Amerikos Lietuvio", "Vienybės", "Dirvos", "Sandaros" ir kitų, po vieną egzempliorį dar "Naujienų", "Lietuvos Ukininko" ir kitų. **V.**

CLEVELAND, OHIO.

Rengiasi prie seimo.

Pastarame Sandaros seime, įvykusiame Gegužio mėnesyje mieste Worcester, Mass. nutarus kitais metais turėt seimą Clevelande, vietiniai sandariečiai sujudo. Nors seimo laikas dar gana tolimas, tai vienok vietinė kuopa tuomi pradėjo rupintis iš anksto, ir pastarame savo susirinkime paskyrė komisiją seimo rengimui. Į komisiją, apart kitų atsižymėjusių veikėjų, paskirta taipgi "Dirvos" redaktorius K. S. Karpavičius, pirmininkas Sandaros apšvietos komisijos, ir daug atsižymėjęs savo rimtu veikimu senas tautininkas Antanas Praškevičius.

Turint tokius rimtus veikėjus komisijoje, reikia tikėtis, jog seimo surengimas bus labai pasekmingas, ypatingai, jog čia turint sandariečiams prielankų laikraštį ant vietos, agitacijos ir propagandos darbas turės gerai pasisekt. **Sandarietis.**

BROOKLYN, N. Y.

Nepavyko konferencija.

Atvažiavus iš Lietuvos dviejų kategorijų dailininkams, beje: Vaičkui, Dikiniui, Vanagaičiui, Olišauskui ir keliems kitiems, pasigirdo, jog jie yra pasidalinę į atskiras grupeles ir rengdamiesi čia pradėt savo veikimą prisiartinus rudenio ir žiemos sezonui, tuom patim rengiasi jie ir prie konkurencijos vieni su kitais. Kad tokių konkurencijų ir už akių bėgiojimų pasekmės jau žinomos, tad "Vienybės" štabas pasistengė sušaukt šitų į svečius atvykusių iš Lietuvos dailininkų konferenciją, idant visus sutaikius ir prisuokus juos bendrai susidėjus veikt vienu kartu.

Konferencija betgi nedavė vaisių, nes Vaičkus nors ir sutiko bendrai susidėjus su kitais veikt išvien, tai vienok taip vadinami "vilkalokiečiai" atsisakė eit į bendrą darbą, ir taip konferencija baigėsi. **P.**

MILLIS, MASS.

Iš vietinio gyvenimo.

Nuo Medway kelių mylių atstume yra mažas miestukas, vardu Millis. Čia lietuvių gyvena apie šešios šeimynos. Lietuviai dirba kurpių fabrike, ir kituose. Fabrikėlių čia yra keliatas: guntų pjovykla, stogams popieros dirbykla ir sodos sunkykla.

Visoje aplinkėje ukininkauja daug žydų ir todėl Millis daugiau panašus į Palestiną. Žydai prisisteigę visokių vasarnamių, iš kurių jie nemažai pelno vasaros metu, kadangi čia vasaros sezonu suvažiuoja daug žydų praleist šiltasias dienas. Suvažiavusiems ukininkai parduoda daugybes sviesto, pieno, kiaušinių, vištų irančių, kurių čia nestokuoja, nes ukininkai žydai tik iš to gyvena. **Pakeleivis.**

RACINE, WIS.

Rami lietuvių kolionija.

Į šiaurvakarius nuo Chicagos yra jau ne jauna lietuvių kolionija, Racine, Wisconsino valstijoje. Čia lietuviai gyvena sutikime, ramiai, ir darbuojasi kiek išmano geriau. Čia yra Sandaros kuopa, kurioje priklauso nariais gero noro lietuviai, kurie aukomis ir energija tankiai pasirodo toliaus nuėję už kitų kolonijų sandariečius.

Lietuviai turi čia ir parapiją, kurioje taipgi ramu,

APIE ĮVAIRIUS DAIKTUS

Užlaikymas žvėrių.

Užlaikymas žvėrių žvėrinčiuose yra gana kėblus, nes viena, labai brangiai parsieina, o antra, juos šert reikia prisitaikant sulyg jų upo, apetito ir tam panašiai. Jurių šunio šėrimas beveik kainuoja kiek ir šėrimas dramblio. Elnio išmaitinimas parsieina gana pigiai. Užlaikymas žvėrinčiaus Farest parke, St. Louise, tik vienu žvėrims maistu kainuoja $17,000 kas metai.

Maisto daugiausia suvartoja storaodžiai gyvunai kaip drambliai ir kiti. Viena suaugus dramblė per parą suėdą 50 svarų šieno, 11 svarų ruginių sėlenų, 6 svarus morkų, bulvių, obuolių, kopustų, salerų ir duonos. Zoologiškame darže Bronx yra afrikoniški drambliai, kurių kiekvieno išmaitinimas per parą parsieina aštuoni doliariai, nes gyvunai daug didesni už vadinamus amerikoniškus dramblius.

Hipopotamas ir kiti.

Liutai ir tigrai suėda daugiau negu hipopotamai. Suaugęs hipopotamas suėda biskį mažiau negu dramblis. Jo maistas susideda iš 41 svaro ir kainuoja 60 centų. Kiekvienas liutas ir tigras suėda 8—12 svarų mėsos, kuri kainuoja 85 centus. Mėsa jiems naudojama arkliena, gi permainai keturis kartus per mėnesį duodama jautienos ir kartą savaitėje arklinių kepenų porciją.

Bezdžionės šimpans turi prastą grumuliavimą, joms maistas reikia pataikyt: pusryčiams kakao su kietais kriaukšliais arba bandele kvietinės duonos, pietums morkvos su pienu, kapotų vaisių ir ryžių su smetona. Laikas nuo laiko duodama pagraušt kriaukšlių (sukorių), kad dantys išsišveistų. Tokios bezdžionės maistas perdieną kainuoja 13 centų. Toks maistas šitai bezdžionei, matoma, eina į sveikatą, nes pargabenus žvėrinčiun ji svėrė 16 svarų, dabar sveria 29.

Didelis erugantanas, kuris sveria tiek kiek mažas vaikas, gi spėką turi kelių vyrų, kasdien gauna pietus, kainuojančius 20 centų. Pietauja jis: virtas bulves, morkvas, orangą, pusę obuolio, vieną "bananą", dvi riekutes baltos duonos, pusę svoguno ir puskvortę pieno. Mažesnių bezdžionių maitinimas parsieina po 5 centus per dieną; jas maitinama vienomis tik daržovėmis.

Bizono maistas.

Kiti gyvuliai ir žvėrys minta įvairiai: lamportai ir jaguarai kasdien suėda pi 5 svarus mėsos, už 40 centu. Uolų liutai suėda žuvų ir mėsos už 42c., laukinis šuva — svarą mėsos už 28c., bizonas — 3 kvortas trintų grudų ir 13 svarų šieno, už 19 centų, mažasis elnis — kvortą trintų grudų ir 7 svarus šieno, už 9 centus.

Ereliai ir vanagai, kaipo draskantieji gyvunai, maitinami mėsa, kurios jie sunaudoja per dieną už 8 centus. Pelikonas per dieną sunaudoja 1¼ sv. žuvų už 15 centų.

Čia paminėtame darže užlaikoma 252 stukiai įvairių gyvulių, paukščių ir žvėrių, kurių išmaitinimas per metus kainuoja $16,933.40. Abelnai sunaudojama per metus 600 svarų arklienos, 30,000 svarų kvietinės duonos, 30,000 svarų žuvų ir 7000 svarų kriaukšlių (sukorių). Avižų,kornų ir morkvų apie 52 tonai, šieno daugiau kai 79 tonai ir korninių miltų 8,435 svarai.

Didysis rekinas.

Mažai pasaulyje yra kam nežinoma didėji žuvis, kurią lietuviai seniaus vadindavo "velioriba", vėliaus pradėta ją vadint "bangžuve". Tikrenybėje ši milžinžuvis yra savo rušies rekinas, priklausantis pačių didžiausių rekinų giminei. Sulyg amerikonišo muzėjaus aiškinimo, šis rekinas yra lėtas ir ramus gyvunas.

Pernai, Birželio mėnesyje vienas Floridos žvejų sugavo vieną šių rekenų ir persitikrinęs,jog turi nepaprastą laimikį, davė žinią gamtos muzėjui New Yorke, kur to rekino modelis yra šiadien patalpintas, tik šešis kartus mažesnis už originalą.

Rekinas—milžinas yra didžiausis už visus vandeninius gyvunus, koki gyvena pasaulio vandeniuose. Jis neturi nieko bendro su tokios pat formos žuvimis, priklausančiomis žinduolių giminei. Ilgyje šie rekinai išauga iki 45 pėdų, bet Indiškame oceane jų yra ir iki 70 pėdų ilgų. Bet didžiausi šios rušies rekinai yra Greenlandijos vandeniuose, kur jau ne kartą sugauta rekinus iki 90 pėdų ilgus.

Žmogėdžio modelis.

Didieji rekinai yra gražiai margi: išilgai dryži, dryžinių tarpuose turi baltus lopelius. Kitos rušies rekinai tokius dryžinius turi tik kol jauni, gi suaugę liekasi tamsiai pilki.

Rekino gyvenimas žmogui ikišiol mažai yra žinomas. Pats vardas "rekinas" reiškia žmogėdį. Bet sprendžiant sulyg jo didelio snukio, galima manyt, jog rekinas kaip ir kiti didieji vandeniniai gyvunai, maitinasi už save mažesniais vandeniniais gyvunais, kuriuos griebia didžiuoju snukiu, ir per dantis išprunkštęs vandenį, savo aukas ryja. Gi žvejai pasakoja, jog šie rekinai, savo vardu nors reiškia žmogėdžius, bet ant žmonių jie nesipuola. Nardydami vandens paviršium, šonais nors braukia pro valtis ir laivus, tai vienok neparodo jokių pasipriešinimų.

Gaudymas ir nauda.

Daugiausia rekinų yra Šiaurinėse jurėse. Labai daug jų pagaunama Norvegijos pakrantėse ir prie Laplandijos krantų. Norvegijos žvejai juos gaudo plaukdami valtimis. Į jurių dugną leidžia su skylėtais dugnais statines, pripildytas taukais. Taukams iš statinės slenkant vandeniu, statinė darosi lengvesne, tad vanduo ją neša vis toliau, gi prie besidriekiančių taukų renkasi buriai rekinų, vandens paviršium, gi valtyse plaukianti žvejai juos bado tam tikromis šakėmis ir muša sunkiais kujais.

Taip sugautus rekinus sunaudojama dviem dalykam: iš nulupto kailio dirbama šagrinas, tai yra plona oda knygų apdirbimui, vaikų autuvams ir rankiniams krepšeliams gi iš aplupto kuno spaudžiama aliejus, reikalingas prie odų išdirbimo.

Rinkimas perlų.

Perlai yra renkami Hikueru saloje, priklausančioje Francuzijai, prie Ramiojo vandenyno. Neseniai ten pririnkta didelė daugybė brangių perlų. Rinkimas perlų ten valdžios buvo užgintas per pastaruosius septynis metus ir todėl dabar jų derlius buvo didelis, nes perlai auga kaip ir koki žemės vaisiai.

Perlai auga vandenyje. Juos renkanti žmonės turi panert vandenin ir ten rankomis juos sugaut. Prie tokio darbo reikia išsilavinusių žmonių. Vietiniai gyventojai nuo pat mažens lavinasi, mokinasi narstymo vandenyje, idant išmokus perlus sugaut. Reikalinga išmokt panert vandenin giliai, ir priprast vandenyje ilgesnį laiką. Panaudot kokias bent prietaisas perlų rinkimui, ar narstymo palengvinimui, valdžios griežtai užginta.

Kada prasideda perlų žvejonė, į salą privažiuoja daugybė įvairių pirklių, kurie godžiai perka nuo žvejų sužvejtus perlus, tankiausiai mainant juos ant žvejams reikalingų dalykų. Didžiausiais pragobėliais buva Paryžiaus graznų firmų agentai. Mažesnės vertės perlai visuomet tenka Hinijos spekuliantams ir Europos laivų savininkams.

Gyventojų turtingumas.

Perlų žvejai už surinktus perlus visgi pelno daug, nes nors pas save neturi jokių išdirbysčių, tai vienok savo pačias įstengia puošt labai brangiais šilkais, aksomais ir kitais parinktais papuošalais, kokius galima rast tik Hinijos ir Japonijos pirmos rušies buduaruose.

Bora Bora salose gyventojai augina vanilos medžius, už kuriuos susikrauja didelius turtus. Vanillos plantacijų savininkai, vyriškiai, pasipuošę brangiais drabužiais taip kaip Hihueru salos žvejų moters.

Kaip vienos taip ir kitos salos gyventojai, nors galėtų sukraut dideles sumas pinigų už perlus ir vanillos medžius, vienok jie pinigams nepripažįsta jokios vertės ir jų nereikalauja. Visą savo lobį jie maino tik ant brangių parėdų. Tihiti salos gyventojams ir tas nesvarbu. Jie gyvena iš žvejonės mažesnių perlų, ir visą savo laimikį su pirkliais ir spekuliantais išmaino ant gitarų ir įvairių birbynių.

Rukstantis ežeras.

Šalyse, kur buta vulkanų ir kur dar ir dabar vulkanai veikia laikas nuo laiko, vis apsireiškia koks tai veiklumas, koks tai nepaprastas apsireiškimas, kaip karšti vandens, rukimas dumų iš vandens ir kas panašaus, vis surišto su vulkanų veikimu. Tam kas panašaus yra saloje White, kuri yra 40 mylių atstume nuo Naujos Zelandijos. Tai yra 1000 pėdų status kalnas, aplink save turįs tris angliškas mylias. Galbut joks žmogus nenorėtų tą salą atlankyt dėl jos mažumo ir nepatogumo, jei joje nebutų sieros, gipso ir kreidos sluogsniai, kurie tankiai pas save vilioja jų ieškančiuosius. Kelionė į šią salą yra labai nepatogi ir nemaloni.

Pačiame šios salos viduryje yra ežeras, užimas plotą apie 60 akrų, iki 15 pėdų gilus. Tai yra tikrai hemiškas ratortas. Vanduo šio ežero tamsiai žalias ir iš savęs išduoda sieros ir kloro rugšties kvapsnį. Vanduo dar ir tuom nepaprastas, jog kunkuliuja iš dugno, lyg virdamas.

Kasimas sieros ir gipso.

Iš kunkuluojančio vandens ruksta tiršti, tamsųs dumai. Salos krantuose yra vulkaniški kraterai su didelėmis olomis, kalno vidun vedančiomis. Kaip iš vandens taip ir iš olų ruksta tiršti sieros dumai. Dumai kįla į orą, virsta į baltą garą ir leidžiasi ant kalno viršunės, kuri tuomi garu užsidengia lyg balta kepure ir nuo to duota salai vardas—Whit—balta. Laike didelių vėjų, sieros dumų dvokas galima suvuost 70 mylių atstume nuo pačios saols. Šią salą galima atlankyt tik tuluose metų laikuose, kada nereikia tikėtis pavojaus užsinuodinimo dumų dvoku. Lankymasis yra galimas nuo Lapkričio iki iki Kovo mėnesio, kada pučia dideli vėjai ir taip išsklaido tirštus dumus. Tokiais tai laikais atkeliauja laivais tam išsilavinę darbininkai kast gipso ir sieros.

Darbai prie sieros ir gipso kasimo yra pavojingi, kadangi laikas nuo laiko pakįlantis jurių vanduo gali gautis per kraterus kalno vidun, prie ištirpusios medegos, ir pagimdyt ekspliozią.

Privatiškas telefonas.

Didžiausį privatiško telefono aparatą turi New Yorko viešbutis Pennsylvania. Per dvidešimts keturias valandas prie šio aparato tarnauja 70 operatorių. Per mėnesį viešbučio gyventojai per šį aparatą turi 100,000 pasikalbėjimų, neskaitant pasikalbėjimų ilguose atstumuose.

—o—

Nors skolos parapija turi, bet čia nesigirdi jokių nesutikimų tarpe parapijonų su kunigu. Parapija skolos turi apie $5000, dabar rengiasi statyt mokyklą, ir visi su tuom sutinka. Kas pritaria, tas nesipriešina, gi kas nepritaria, tas su parapija nieko neturi, ir todėl vieni kitiems netrukdo.

Svečias.

Jau aš senas...

I.

Apie prieš dvidešimts keturis metus, budamas aš jaunas ir pilnas energijos vaikinas, apleidau savo prigimtą šalį Lietuvą ir atvykau į šitą pagirtą, laisvą kraštą... Neminėsiu tų visų vargų ir bėdų, kuriuos tuomlaik keliauninkai sutikdavo, tik tiek, kad jau po viso to atsiduriau Minersville, Pa.

Einu gatve, lyg bijodamas, ir nežinau, ar surasiu pažįstamų, ar ne. O kaip nustebau kada sutikau ateinant mano pusbrolį J. G., kurį aš važiuodamas palikau Lietuvoje (mat aš dar užtrukau valandą Anglijoj)! Toliaus apsidairęs pamačiau, kad čia randasi pusėtinas skaitlius mano draugų ir draugių, su kuriais kartu augome, žaidėme, kaimines ganėme, ir paaugę kartu draugavome. Kaip buvo linksma, kaip malonu ant širdies, suradus savo tikruosius draugus ir drauges! Pilnas miestelis jaunuomenės, visi jauni gražųs, kątik iš Lietuvos, ypatingai tos skaisčios Lietuvos mergelės; plaukeliai geltoni, veideliai raudoni, mėlynos akelės, meilingos kalbelės... vienu žodžiu sakant, skaisčios, gražios kaip žydinčios lelijos rutų darželyje.

Bet aš nebuvau užganėdintas šitame lietuviškame kaimelyje. Aš norėjau leistis toliaus į Ameriką. Man rupėjo apžvalgyt gražiosios vietos, sodai, teatrai, didėsės krautuvės ir kitos šaunios vietos, apie kurias buvau girdėjęs. Atsisveikinęs savo draugus ir drauges, sudainavę kelias lietuviškas daineles... Prižadėdamas jiems, kad aš neužmiršiu, bet kada nors parvažiuosiu juos aplankyt, išsileidau į plačiają Ameriką. Tiesa, suradau ko ieškojau, bet tokių draugų ir draugių, tokių linksmų laikų—niekur kitur nesuradau.

II.

Nors nuo to laiko iki šiam jau daug metų praslinko, vienok tie visi mano draugai ir draugės randasi mano atmintyje, mano vaidentuvėje jie visi yra jauni, visi gražųs, taip kaip kad aš juos palikau. Prieš kelias savaites atsisėdęs mislinau sau: kur reiks traukt "ant vikeišino"? Rodosi, jau visur esu buvęs, visur važinėjęs, niekur neima noras. Tik staigiai atsiminiau tą ramiają vietą, tą lietuvišką kaimelį — Minersville, Pa. Net linksma pasidarė kaip prisiminiau, kad dabar jau atėjo ta proga išpildyt savo prižadą, tai yra, aplankyt savo draugus ir drauges, kuriems esu prižadėjęs.

Nusipirkęs "tikietą" Readingo stotyje, važiuoju: vis paupiais, vis pakrantėmis, net iki Pottsvillei. Čia išlipęs sėdau į elektrikinį vagoną ir važiuoju, ir džiaugiuosi, kad jau tuoj sueisiu savo taip mylimus draugus ir drauges, kuriuos kitąsyk esu čia palikęs. Rodosi visus matau savo mintyje; kaip gražųs, kaip meilųs, pilni energijos.

III.

Sustojo vagonas. Išlipau ir einu ta pačia gatve, kuria ėjau iš laivo išlipęs. Klausau, keli vyrai, sustoję prie kampo gatvės, kalbasi lietuviškai. Aš pasinaudojęs proga, užklausiau.

—Ar tamistos negalėtumet man pasakyt kur gyvena M. D.?

Tuoj apysenis vyras pradėjo man aiškint, kad tą mano draugą jau seniai kasyklose užmušė... Aš susigraudinęs galvą nuleidau ir manau sau, kad pirmas mano užklausimas gavo tokį nelaimingą atsakymą, taigi ant toliaus busiu atsargesnis, kad gavus laimingesnį atsakymą. Užklausiau vieno man gerai žinomo karčiamninko:

—O kaip gyvena K. B.?

—O tas K.B. tai laikė saliuną, ale jau seniai miręs!..

Ot, kad nori! — mislinu sau. Gal jau nė vieno mano draugų neliko, jeigu šitaip. Toliau jau apie draugus neklausinėjau, bijodamas, kad daugiau tokių atsakymų negaučia. Taigi užklausiau apie drauges:

—Gal tamistos žinote ką apie O. Š.?

—Taip, taip. Žinome. Ji ištekėjo už J. D., bet jau jis mirė, tai dabar ji našlė, gyvena su vaikais prie Painstryčio. Nurodė ir numerį. Aš padėkavojau ir einu į pakalnę, mislydamas: Našlė! Nors vieną surasiu gyvą, ir dar našlę. Eisiu, pasikalbėsiu, užvesiu romansą po senovei...

IV.

Atradau ir tą vietą. Širdis smarkiai plaka, net šokinėja... Bar-bar-bar į duris. Išgirdau moterišką balsą "kamin". Aš įėjau ir dairausi nematydamas ko ieškau. Užklausiau moteriškės, kuri prieš mane stovėjo, ar čia gyvena O. D.

—Taip, čia—atsako moteris nusistebėjus.

—Tai meldžiu pašaukt, aš ją norėčia matyt—paprašiau.

—Taigi aš ta pati. Ką tamista sakysi?

O kaip aš nustebau, kada patyriau, kad mano vaidentuvė mane suvylė, man sakydama, kad mano draugai ir draugės jauni, laibi, gražųs, o čia dabar stovi viena mano draugė, kurią aš nenorėčia tikėt, kad tai yra ta pati, kuri sakosi ja esant, vietoj jaunos, gražios merginos, kaip aš kad tikėjau; stora, žila, sena "boba"... Paklausiau ar mane pažįsta, atsakė, jog nepažįsta. Tada aš pasiaiškinau, pasakiau vardą ir pavardę.

—O, jes! Dabar atmenu... Tai ką čią dievuliau pažįsi... Persimainęs, jau senas!...

Šiurpuliai per mane perėjo išgirdus, kad aš jau senas. Tuomkart ji paprašė sėst ir ji prisėdo. Pradėjom kalbėtis. Aš užvedžiau romantišką kalbą, bet ji lyg mano romanso nesuprasdama, lyg ignoruodama, nusuko kalbą į kitą pusę, pradėjo kalbėt apie savo vaikus ir kitokius dalykus, kurie mane visai neapeina.

Matydamas, kad jau mano draugė kaip iš išveizdos taip ir iš kalbos ne ta, kurią aš atmenu buvus prieš keliolika metų, dar užklausiau:

—Gal tamista žinai kur gyvena musų draugas F. A.?

—Čia viduryje miesto, laiko hotelį. Labai praturtėjęs ir ne su bilekuom nori kalbėtis—pridurė moteris.

V.

Atsisveikinau ir išėjau. Einu aplankyt draugą F. A. Atėjau pas nurodytą "hotelį", įėjau į gertuvę, žiuriu, už ilgo stalo mano senovės draugas. Aš ištiesiau dešinę linksmai pasveikint savo draugą ir paklausiau ar nepažįsta mane. Gavau atsakymą, kad negalima visą svietą pažint. Pasiaiškinau vardą ir pavardę, vistiek mano buvęs draugas manęs nepažino ir paklausė pramoninko balsu:

—Ką gersi?

Aš jam atsakiau, kad dabar sausuose blaivystės laikuose nėra ką daug gėrimų rinktis.

—O pas mane dar gali pasirinkt — jis man atsakė. Nu, tai sakau:

—Duok "sodvoterio" stiklą.

Dabar mano buvęs draugas taiso man gėrimą, o aš vėl užvedžiau kalbą. Sakau:

—Juk dar męs esame giminės nuo tamistos moteries.

Čia jis man atrėžė, kad jo meteris turinti perdaug giminių; girdi, jeigu mes lazda į šunį, tai pataikysi į jo pačios giminę... Išgėręs savo "sodvoterį" išėjau į gatvę. Matydamas, kad jau nesurasiu to ko atvažiavau, leidausi link namų. Parvykęs namo, atsisėdęs ir mislimu: Ak tu laike, tu galingas, kaip tu eidamas viską mainai. Nors tuli žmonės gyvena tie patys, bet jie yra persimainę. O čia, rodosi tik vakar męs draugavome, tik vakar linksmai krykštavome, šiadien jau jie mane nepažįsta!...

Nuėjęs prie zerkolo, ir įsitėmijęs gerai patyriau, kad jau mano veidas persimainęs, ir plaukai permainę savo išveizdą... Jau aš senas.

Pažalinis.

Redakcijos atsakymai.

Sandarietis. Tamistos raštelis paliečia p. Laukio ypata ir jo redaguojamą laikraštį; polemikas tame reikale męs skaitome jau užbaigtomis ir į jas negrįšime. Pasakė abi pusės kiek norėjo ir to gana.

Girios paukštis. Tamistos vaizdelį "Iš jaunųjų dienų" gavome, bet dar neperžiurėjome. Rodosi reikalinga labai daug taisymo, o laiko męs ir neturime. Peržiurėję kada nors, laišku atsakysime apie jo vertę.

PRAMONĖ LIETUVOJ IR KITUR.

(Iš "Lietuvos Ukis")

Anglų ir švedų teikiamos mums paskolos medega yra naudingos pačiai Anglijai ir Švedijai, nes didina jų eksportą; naudingos ir mums, nes męs jų teikiamas mašinas ir priemones vistiek turime įvežt iš kitur.

Ministerių gabinetas priima Žemės Banko įstatymo projektą. Banko pagrindinis kapitalas 5 milijonų litų sumanytas sąmatos keliu. Laikui bėgant Žemės Bankui bus asignuota 50 milijonų litų. Tikimasi, kad tą įstatymą seimui priėmus, netrukus pradės veikt tas Bankas, kuris teiks paskolos žemės kulturos organizacijoms ir ukininkams, kuriems labai reikalinga kreditas.

Lietuvos banko leidžiamieji banknotai, aukso fondas ir balansas kas mėno kįla. Štai skaičiai.

	Sausio 31 d.	Vasario 15 d.	Vasario 29 d.
Aukso fondas	16.843.217,22 litų	20.278.670,41 litų	20.499.507,32 litų
Doliariai	53.583.343,17 litų	52.037.475,01 litų	55.605.689,22 litų
Banknotų išleista	63.140.763,22 litų	65.626.179,99 litų	68.078.415,18 litų

Išleista Vasario 15 d. 65,6 mil. banknotų padengti auksu, sidabru ir stipria valiuta 72,3 mil., t. y. beveik 110%, o Vasario 29 d.—112%.

Mėnesinis balansas: Vasario 15 d. 110.410299,09. Vasario 29 d. 116.426.979, 31 Auga ir indėlių operacijos: Vasario 15 d. jų buvo 20½ mil. Vasario 29 d. buvo 22¼ mil.

Prekybinis balansas per praėjusį Sausio mėn. suteikė žymų aktyvą. Per visą musų nepriklausomą gyvenimą visi Sausio mėnesiai tik pasyvus duodavo; bet šiemet aktyvas perviršija pasyvą daugiau, kaip pušešto milijono. Štai skaičiai:

1920 m. Sausio m. 1.124,1 tuks. 3.502,7 tuks.—2,378,6 tuks.
1921 m. Sausio m. 1.737,7 tuks. 6.415,2 tuks.—4.641,5 tuks.
1922 m. Sausio m. 3.067,6 tuks. 5.339,2 tuks.—2.271,6 tuks.
1923 m. Sausio m. 7.490,4 tuk. 10.625,9 tuks.—3.135,5 tuks.
1924 m. Saus. m. 16.941,5 tuk. 11.344, tuks.+5.597,5 tuks.

Susisiekimas tarp Klaipėdos krašto ir Vokietijos Vasario 7 d. vėl prasidėjo. Lietuvos geležinkelių byla dėl Klaipėdos su Vokietija jau likviduota. Dėl nutraukimo susisiekimo su Vokietija Klaipėdos kraštas gavo ne mažai nuostolių, nes apsisunkino jo prekyba ir pramonė.

Mat, prisiglaudus Klaipėdai prie Lietuvos ir perėmus musų valdžiai Klaipėdos geležinkelius, vokiečių valdžia pareikalavo apie 700,000 litų sąskaiton tų nuostolių, kuriuos ji turėjusi pakelt eksplotuodama tuos geležinkelius Petisne laikais. Byla pasibaigė tuo, kad Lietuva sutiko išmokėt Vokietijai 400,000 litų, kaipo kompensaciją už neatidėliojimą geležinkelio atidarymą.

Prasidėjo metai su primta seimo sąmata. Skaitoma tos sąmotos paprastų įeigų 177.674.061, nepaprastų 27.717.302. Viso 205.372.363. Išlaidų paprastų 158.096,337, išlaidų nepaprastų 38.924.894. Viso197.021.231. Įeigos viršija išlaidas 8.351.132.

Šis biudžetas per Sausio mėn. štai kaip vykdyta. Gauta paprastų 20.367.745,34 litai. Tame skaičiuje 3.249.458,15 litų tiesioginių mokesčių ir 6.833.737, litų netiesioginių mokesčių. Nepaprastų įeigų 99.873,46 litai. Viso įeigų turėta 20.467.618,80 litų.

Sausio mėn. paprastos išlaidos siekė 15.277.049,57 litų, nepaprastos — 2.131.987,21 litą. Viso išlaidų turėta 17.409.036,78 litus. Įeigos viršija išlaidas 3.058.582,02 litu. Be to, Sausio 1 d. buvo likę 5.076.428,66 litai ir nepaskirstytų sumų buta 5.123.522,60 litų. Todėl Vasario 1 dieną liko 13.258.533,28 litai.

Valstybinis spirito ir degtinės monopolis įgyvendintas visoje Lietuvoje, įskaitant ir Klaipėdos kraštą, nuo Vasario 1 d. trijuose valstybiniuose sandėliuose (Kauno, Panevėžio ir Telšių) per Sausio mėn. pagaminta 424.682. litru per Sausio mėn. parduota 272.638 litrai. Per Vasario mėn. pagaminta 508.890 litrų degtinės (40°) ir 22.574 litrai spirito (95°). Per Vasario mėn. parduota 540.316,25 litrų degtinės ir 26.513,25 litrų spirito Be to, medicinos ir tehnikos reikalams išduota 5.695,89 litrai.

Iš šio monopolio įvedimo (o jis pradėta įvest tik gale 1923 metų) laukiama didelės finansinės paspirties. Tik per Vasario mėn. turėta įeigų daugiau, kaip 3 milijonus litų.

Nuo šių metų Sausio m. 1 d. įvesta ir kortų monopolis.

Manoma įvest ir arbatos monopolis, kuris bus tvarkomas degtinės manopolio pamatais.

Per šiuodu mėnesiu kai kurių jų (smulkaus kredito bankų, vartotojų b-vių, pieno perdirbimo b-vių) gerokai padidėjo.

Kai kurios ekonomiškos organizacijos, ypač koperatyvų atstovai, rengia suvažiavimus apskritimis. Koperatyvai Mariampolės (Gruodžio 23 d.), Alytaus apskričio. Gruodžio 17 d.) gale 1923 metų, o visa eilė kitų organizacijų, kaip Žemės Ukio dr-jų ir pieninių b-vių Šiaulių apskričio (Sausio 178 d.), Šakių Žemės Ukio Dr-jos (Vasario 10 d.), Tauragės apskričio koperatyvų atstovų (Vasario pusėje), Kedainių apskričio Vartotojų B-vių Įgaliotinių (Vasario gale), Šiaulių apskrities koperatyvų Atstovų Agronomų Sąjunga (Vasario 16, 17 d.) ir kitos pradžioje 1924 metų.

Nukentėjusios nuo rudens lietaus šiaurės Lietuvos apskritys (ten vietomis supuvo pusė vasarojo ir įsėta 10% mažiau žiemkenčių) sujudino vietines ukiškas organizacijas ir savivaldybes. Jos rupinosi vasarojo sėklomis. Vien tik Birž—Pasvalio apskrities ukininkai užsakę įvairių vasarojo sėklų 39.398 centnerius ir dar užsisakysią apie 10,000 centn. Ta sėkla kainuoja arti milijono litų. Perdaug rašosi. Vietinės organizacijos, neturėdamos kapitalo, negali daug gelbėt. Todėl Žemės Ukio ministerija nutarė paskirt nukentėjusiems dėl užpirkimo sėklų 50,000 litų. Tuo reikalu Žemės Ukio ministerija surašo sutartį su dviem žymiausioms ukio organizacijoms. Žemės Ukio Koperatyvų Sąjunga ir Ukininkų Sąjunga. Tie dvi organizaciji turi supirkt už valdžios pinigus arti 20.000 centnerių sėklų (azižų ir miežių), jas nugabent į Kretingos, Telšių, Šiaulių, Biržų—Pasvalio ir Rokiškio apskritis ir išdalint nukentėjusiems ministerijos nustatytomis išlygomis. Ukininkai už sėklas atsimoka per du metu. **J. Gv.**

IŠ KAUNO BIRŽOS.

A. Valiutų birža.

Per 1924 m. Sausio mėn. valiutų birža turėjo tokią apyvartą:

1. Svarų sterlingų	10799	7. Holandijos goldenų	7500
2. Doliarių	26970	8. Latvijos rublių	132461
3. Aukso markių	1136	9. Rentinių markių	6550
4. Šveicarijos frankų	2084		
5. Belgijos frankų	62	10. Švedijos kronų	614
6. Francuzijos fr.	30286	11. Čekijos kronų	5600

Viso už 808000 litų.

Anglijos svarai sudaro beveik lygiai 50% viso apyvartos, o doliariai maždaug 33%.

Vasario mėnesyje valiutų apyvarta taip atrodė:

1. Svarų sterlingų	11137	7. Danijos kronų	200
2. Doliarių	56626	8. Čekų kronų	1600
3. Holand. goldenų	26275	9. Švedijos kronų	3539
4. Šveicarijos frankų	3391	10. Francuzijos fr.	82809
5. Rentinių markių	17801	11. Finijos markių	30000
6. Latvijos rublių	25310	12. Belgijos frankų	500

Viso už 1290070 litų.

Doliarių apyvarta siekia daugiau kaip 50%, o svarų 30% visos apyvartos.

Vidutinis doliario ir svaro kursas per tuodu mėnesių buvo toks:

Sausio mėn. doliaris ček. 10,042, not.—10,135, svaras ček. 42,86. Vasario mėn. doliaris 10,035, not. 10,12, svaras 43,34. Kovo mėn. 3 d. doliaris ček. 10,03, notos—10,12, svaras—43,26. Kovo 15 d. doliaris ček 10,04, notos—10,115, svaras—43,25.

Svaras, pradėjęs krist dar iš pernai metų, Sausio viduryj pasiekė žemiausio kurso—butent 42,25 lito, ir dabar vėl rodo tendenciją kilt. Doliaris tvirtai laikosi ir iš tikrųjų virto pasauline valiuta, nes juo beveik visos Europos valstybės nori taisyt savo suirusius finansus.

Iš mėnesinių biržos apyvartų matome, kad per Sausio mėnesį biržos apyvarta žymiai sumažėjo, nesiekdama net milijono litų. Nors tik nedidelė Kauno valiutų apyvartos dalis eina per biržą, bet vis dėlto iš to sumažėjimo galime spręst, kad žiemos metu prekyba nedaro didesnių užpirkimų užrubežyj, bet tik tenkinasi jau iš vasaros įgyta prekių atsarga. Besiartinant pavasario sezonui biržos apyvarta kįla, ypač prasidedant įvairių parodų sezonui, kur nuolat daromi didesni užpirkimai.

Prekybos rumų reikale.

Biržos veikimą prižiuri Biržos Komitetas, kurio narių skaičius, einant laikinaisiais biržos įstatais, negali but didesnis per 30, o tiesioginiai biržą veda Biržos valdyba. Ukišiol, kaip žinoma, didesnį vaiklumą rodo tik valiutų birža, tuo tarpu kai prekių ir produktų birža neįstengia dėl įvairių praktiškų kliučių reguliariškai funkcionuot. Pastaruoju laiku biržos sferose kilo mintis praplėst Biržos Komiteto veikimą, išeinant iš dabartinių darbo ribų, ir sudaryt laikinus prekybos rumus. Šitas sumanymas rado pritarimą platesnėse finansinėse sferose, nes ištikrųjų dabartiniu metu stambesnieji prekybininkai, ir pramoninkai ir finansistai neturi vieno bendro organo, kurs, pasidalinęs į smulkesnias sekcijas, rupintųsi svarbiausiais ekonomiško ir finansiško gyvenimo klausimais. Nors tuo tarpu tariamųjų Prekybos Rumų uždaviniai nėra tiksliai nustatyti, bet jau dabar galima, be kitų, toki nurodyt. Pirmiausia, padėt valdžiai, tvarkant Lietuvos ekonominę ir finansinę sritį kaipo speciališkas patariamasis organas.

Antra, rupintis komercijinių mokslų platinimu, Lietuvoj, steigiant pavyzdingas komercijos mmokyklas ir įkuriant augštąją mokyklą—Lietuvos komercijos institutą.

Trečia, stovėt prekybos ir pramonės interesų sargyboj.

Biržos komitetas jau daro pastangą Prekybos Rumams įvykdint ir tuo reikalu kreipėsi į finansų, prekybos ir pramonės ministerį, prašydamas tinkamai pakeist biržos statutą. Ministeris principiališkai nėra priešingas biržos Komiteto iškeltam sumanymui, ir todėl reikia tikėtis, kad artimiausioj ateityj ims gyvuot laikini prekybos rumai.

M. Bagdonas.

(Daugiau bus).

STRAIPSNIS 85.

18—24 mėnesių—keturi sykiai dienoje

7 ryte.—Conrnmeal, oatmeal, manavų (kaip augščiau). Duok su pienu, arba su sviestu. Minkštai virintas kiaušinis kas dvi ar trys dienos. Kad kartėmis kapotos vištos ant skrudintos duonos. Pieno atsigert. Sėlinų biskvitas su sviestu, arba pasenusi duona su sviestu.

9 ryte.—Sunka vieno orančiaus.

11 ryte.—Jautienos, kapotos ar droštos; avienos kojelių gardumynas, smulkiai supjaustytos vištienos. Spinačo, asparago, dynės, perkoštos virintos tomeitės, virtų morkvų. Keptas obuolys ar abuolinė. Pasenusi duona su sviestu. Po 21-mam mėnesiui keptos bulvės ir gerai virti šabalbonai.

3 p. m.—Vištos ar avies buljonas su ryžėmis ar pasenusia duona. Kiaušinienė, ryžių pudingas, virtos slyvos. Sėlinų biskvitas arba duona su sviestu.

6 vak.—Manavų ar kitų kvietinių košelių (virtų po dvi valandi). Duok vieną ar tris šaukštus su pienu, ar sviestu. Pieno atsigert. Biskvitas ar duona su sviestu.

Pastaba. Kudikiui reikia duot mažai mėsos iki septynių metų. Ir mėsos porcija vaiko valgiuose turi but duodama tik sykį dienoje ir labai mažai. Jei sistėma susidaro iš riebių valgių, turinčių proteino, kaip: kiaušiniai, pupos, žirniai, žuvis, tai mėsos galima visai neduot, nebent rekomenduoja gydytojas.

Motinos, kurios turi kudikius, bet negali jų žindyt, stipriai rekomenduojama Borden's Eagle Pienas dėl bonkučių. Tai puikiausis pienas sumaišytas su gryniausiu cukrum. Borden's Eagle Pienas yra maistas, kuris stato vaikams vikrias kojas ir stiprius kunus. Jis duoda vaikui svorio reikalingo jo sveikumui. Ji rekomenduoja gydytojai del jo augštos kokybės. Jei nežinai kaip vartot Eagle Pieną, iškirpk kuponą iš telpančių apgarsinimų ir gausi visai dykai visas informacijas, kaip prižiurėt kudikį ir save pačią.

Perskaityk atydžiai šituos straipsnius kiekvieną savaitę ir pasidėk ateičiai.

ŽODYNĖLIS
GREIČIAUSIA IŠMOKSI ANGLIŠKĄ KALBA.
Turėdamas kišeninį žodynėlį, sutaisyta pagal geriausį kalbamokslinį būdą, be kito pagelbos išmoksi kalbėti, skaityti ir rašyt. Kaina tik 60c. Galima gauti pas
M. PALTANAVIČIA
15 Millbury St. Worcester, Mass.

KILA IŠGYDOMA
Su Stuarto Plapao Paduškaitė. Jus galite mest šalin visus diržus, kadangi Plapao paduškaitė yra vien tam padaryta, kad jus išgydyt nuo kįlos. Ji yra taip padaryta, kad kartą pridėta nenuslenka ir tuo budu geresnė negu diržas. Jokių diržų ar sprendžinų neturi. Minkšta, lengva nešiojimui. Pigi. Jokio nesmagumo darbe neturės!. Gauta aukso medalius. Męs prisiųsime, ką sakome, atsiųsim jumis išmėginimui visai DYKAI.
Plapao Laboratories,
3059 Stuart Bldg. St. Louis, Mo.

"DIRVA" PERSIKĖLĖ NAUJON VIETON.
"Dirva"
Mokslo, Literaturos ir Politikos Savaitraštis
Išeina penktadieniais, 8 puslapių, didelio formato, visuomenės laikraštis.
Prenumerata metams $2.00
Lietuvon metams $3.00
Pusei metų pusė kainos.
"Dirva"
3352 Superior ave.,
Cleveland, O.
"Dirvos" Agentura Siunčia Pinigus Ameriką.
į Lietuvą ir Partraukia Gimines į

Labai Svarbi Žinia Važiuojantiems Į Lietuvą Rugsėjo Mėnesį.
BALTIJOS AMERIKOS LINIJOS
Pirma Specialė Ekskursija Lietuvon į Klaipėdą
Ant greito dvišriubinio, su naujausio išradimo del atsaugios kelionės įtaisymais
Laivo "ESTONIA" 10 dieną Rugsėjo
(September) 1924
p-nas Juozas Smitrus, užveizda Lietuviško Skyriaus Baltijos Amerikos Linijos, gerai žinomas Amerikos lietuviams, važiuos drauge kaipo vadas ir prižiurėtojas šios ekskursijos. Jisai suteiks reikalingas informacijas kelionėje, prižiurės bagažą ir pasirupins užganėdint kiekvieną keleivį mandagiai jiems patarnaujant. Moterims ir vaikams, keliaujantiems be globos, prižiurės, kad butų suteikta specialė atyda.
Trečios Klesos Laivakorčių Kainos:
Į KLAIPĖDĄ—$107.00. Į KAUNĄ—$107.50
Karės Taksos atskirai.
Atskiros kajutos del didelių ir mažų šeimynų su 2—4—6—8 lovoms. Važiuojant visu vandeniniu keliu tiesiog į Klaipėdą, yra tai didelis Lietuviams parankumas. Nereikia kitų šalių vizų, gana vien tik lietuviško pasporto.—Taigi visi, kurie jau pasirengėt ar manot važiuot Rugsėjo mėnesį Lietuvon, apsigyvent ar pasisvečiuot, važiuokit ant laivo—"Estonia," 10 dieną Rugsėjo (September), nes tai kaip tik gera proga jums pasitaiko prieš pat žiemą. Geresnės nė nelaukit.
Laivas Puikus Gero Maisto Ikvalios
Švarumas ir Patogumas Malonus Patarnavimas
Krutami Paveikslai.
O kas svarbiausia—jusų tautietis-vadas p-nas Juozas Smitrus nuveš į pačią Klaipėdą. Žinote patys ir gerai suprantat ką tas reiškia; jo patarnavimas, prižiurėjimas ir pasirupinimas užčėdys jums daug klapato ir apsaugos nuo daug bereikalingų iškasčių ir išnaudojimo.—Todel nelaukite, nes laikas neperilgas.—Tuojaus užsisakykit vietas, nusipirkit laivakortes ir apsirupinkit reikalingais dokumentais pas savo vietinį agentą arba—
BALTIC AMERICAN LINE
9 BROADWAY NEW YORK
120 N. LA SALLE STR. CHICAGO, ILL.

Pirmas Lietuviškas Graborius

Patarnauja prie laidojimo Lietuviams, taipgi persamdo automobilius vestuvėms, krikštynoms ir visokioms partijoms.
Kreipkitės šiuo adresu:
MOTIEJUS CIVINSKAS, 340 HARDING ST.
Telephone Park 4156

SUSIVIENIJIMAS LIETUVIŲ AMERIKOJE
DIDŽIAUSIA LIETUVIŲ APDRAUDOS IR PAŠALPOS ORGANIZACIJA SUVIENYTOSE VALSTIJOSE, KURIOS TURTAS ARTI $500,000.00
Nuo susiorganizavimo iki šiam laikui išmokėta $248,587.80 pomirtinių. Pašalpų išmokėta $247,687.15
SLA. kuopos randasi visuose didesniuose miestuose. Nariai priimami nuo 18 iki 50 m. amžiaus. Visi nariai gauna laikraštį "Tėvynę" dovanai ir taipgi gauna SLA. išleistas knygas už pusę kainos.
POMIRTINIAI SKYRIAI—$150, 300, 600, IR 1000.
PAŠALPINIAI SKYRIAI—$6.00, 9.00 IR 12.00 Į SAVAITĘ.
Del platesnių informacijų kreipkitės šiuo adresu:
Lithuanian Alliance of America,
307 WEST 30-th STREET, NEW YORK, N. Y.

DR. TESSMER,
Dentistas
306 MAIN STREET,
Worcester, Mass.
(virš Iver Johnson krautuvės)
SUTEIKIA SAŽINIŠKĄ PATARNAVIMĄ LIETUVIAMS!
Tel. Park 3310.

APTIEKA
Vienintėlė Lietuvio Vaistinyčia.
Visų daktarų Amerikos ir Europos Receptus sutaisome su didžiausia atyda; vaistus ir chemikalus vartojam pirmos rušies. Pas mus galima gaut gyduolių nuo visokių ligų
Norėdami sučėdyt pinigus ir sveikatą, visados kreipkitės į musų aptieką; kuriems nėra galima per tolumą ateit, tai rašykite, o mes prisiųsime reikalingus vaistus per ekspresą.
A. BUDREVIČIUS
PROVIZORIUS,
122 Millbury St., Worcester, Mass.

Worcesterio
PENKIŲ CENTŲ BANKA,
316 Main Street,
Turtas — $22,500,000
Įdėjimai eina ant interesto pirmą biznio dieną kiekvieno mėnesio.
BANKOS VALANDOS:
Kasdien nuo 9 ryte iki 3 popiet.
Subatomis nuo 9 ryto iki 1 val popiet.
Subatos vakarais vien tik dėl pinigų įdėjimo, nuo 6 iki 8 val. vakaro.

EKSTRA !!
Turiu pranešt, kad atidariau naują čeverykų krautuvę. Turiu naujausios, geriausios ir gražiausios mados, visokios rušies čeverykus, kaip vyriškų, moteriškų, mergaičių ir vaikučių. Tik ateikit patįs persitikrint, busit užganėdinti. Jums plačiai žinomas—
VINCAS ČESNA,
senas ledinis,
90 Millbury Street,
Su pagarba, V. Česna.

Suite 71. Tel. Park 7636.
Dr. Ruth F. Bernot
Lietuvė Dentistė.
Central Exchange Bldg.
311 Main Street,
Worcesteryj,

JONAS CIVINSKAS
Perkrausto namų rakandus šiame mieste ir perkrausto į kitus miestus, veža anglius ir persamdo trokus prie visokių darbų. Adresuokit šiaip:
340 Harding St. Worcestery.
Tel. Park 4156.

Tel. Park 2470
BEN. MENDELSOHN,
Advokatas
ir registruotas notaras Lietuvos atstovybėj. Atlieku visus legališkus darbus kaip Amerikoj, taip Europoj.
390 Main St., Room 391—932, Worcester, Mass.

Keliaukit į Lietuvą Pasižiurėti per Musų Agenturą.

Jeigu manai keliaut į Lietuvą, keliauk kartu su musų pasažierais, turėsi sau geriausią kelionę. Mes pagelbėsim gaut pasą ir reikalingas vizas, mes parupinsim leidimą sugrįšt, mes prižiurėsim Jumis New Yorke ir kartu apsirupinsim su jusų

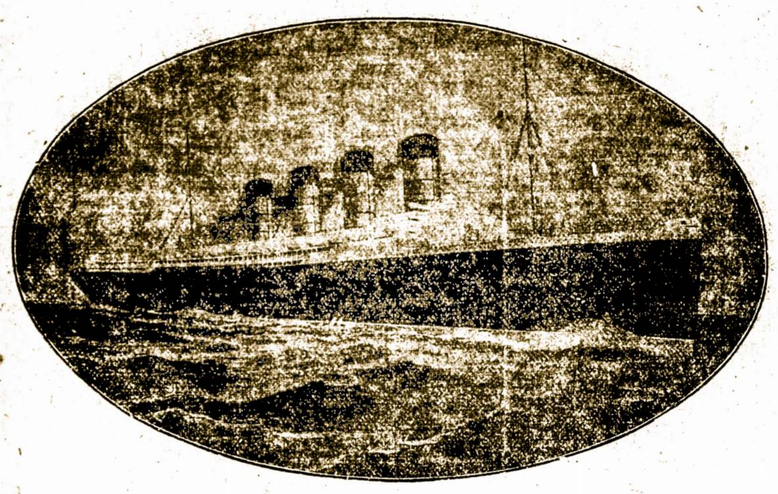

bagažu. Turėsi sau draugų, kurie keliauja į Vilniaus, Suvalkų ir Kauno kraštus.

Rašyk mums tuojaus, mes pasirupinsime jumis kuogreičiausiai išrengt į Lietuvą.

M. Paltanavičia **15 Millbury Street** **Worcester, Mass.**

VĖJO MALUNAS.

Rašo kas moka ir kas nori.

Iš lietuviškų dirvonų

Iš visos "Merikos". Pastaruoju laiku iš laikraščių matome, kad užėjo kažkokia manija ant lietuviškų "stambesnių piliečių"–šķust lietuviškus laikraščius ne šimtais, bet tukstančiais! Kas žino, ar tai manoma pasipinigaut, ar tik laikraščiuose gaut publikaciją dykai? Jeigu norima pasigarsint, tai "wasted energy", nes kuris jau iš Amerikos lietuviškų laikraščių išsigalės taip tukstančius mėtyt, gi kaslink publikacijos, tai kodėl ne. Męs "plunksnų galų kramtytojai" nepasigailėsime darbo ir parašysime "gerai" apie tuos "get rich quick" individualus.

Dr. Iksas.

Kaipėda. Tarp čia ir ten trukiai baisiai suparalyžiuoti. Mat kas gyvas iš Kauno važiavo į Klaipėdą amerikiečius pasitikt ir ir važiuodami sumislijo nusivežt kvietkų, o kad iš namų nebuvo pasiėmę, tai reikėjo pakeliais rankiot, na ir: trukis sustojo, pečkuris pypkę užsiruko, mašinistas eina į pievas papievių rinkt, studentai puolasi jieškot remunių, raguolių, vosilkų, ir tų pririnkę atneša "panelėms", pabučiuoja joms rankas, ir vėl dumia į rugius. O trukiai vienas už kito sustojo, ir taip viskas pasidarė panašu į sudną dieną.

—Gurguolė.

PukšterkMarš. Pas mus viena "škulė" kaszinkodėl ilgai ne atsidaro. Žmonės laukia, laukia įkurtuvių, ir susilaukt negali. Tai per kalėdas, tai per užgavėnes, tai per velykas, tai per šeštines —bus, bus. Kaip matai, visos tos šventės praeina, ateina ir vėl praeina, o įkurtuvių kaip nėra, taip nėra, nors imk ir užtrokšk belaukdamas—Iclius.

Čir.... Čir... Kago, Elenos. Girdėjau, kad tulas medikas užsirustino ant Vienybės, kam jį pavadino "ne visi namie". Aš nematau reikalo pykt. Čia Amerikoje paprastas dalykas pavadint ypatą "nobody home", ypač tokią, kuri keistai "aktina". Vienybė budama sena amerikonė, amerikoniškai ir pasielgė.

Dr. Rėksnys.

Wor...r...r...er, Šmakšt! Dauguma žmonių nėkaip ne gali įspėt kodėl vietinė "raudona" susaidė vadinasi "Apšvietos". Kokiu budu ji šviečia? Man, kaipo daktarui "filozopijos" aišku, kad tenai ne šviečia, bet mulkina, visokią "monkey bussiness" varydami. O gal mėnulio šviesa šviesdami mulkius, drįsta vadintis švietėjais?!....

Dr. Iksas.

Wor...r...r...er... Šmakšt! Gandas eina, kad vietiniai bolševikų "lyderiai" ketina keliaut Lietuvon (Vilniaus gubernijon) augint deglasias ir vištas. Smagu girdėt! Nors kartą susipras, kad jiems geriau tinka kiaulės ir vištos "lydint" negu tamsiąją liaudį.

Dr. Iksas.

---o---

KIBIRKŠTĖLĖS.

Prisiartinant prie žemės draugui Marsui, žemės gyventojai puola į desperaciją. Vieni lenda į vandenį, kiti lipa ant stogo, kiti viską susiėmę važiuoja į vakacijas. Na, o sakoma, kad šiadien žmonės labai "atvožni" ir nieko nebijo. Kurgi ne!—Trop.

×

Aną vakarą eidamas per šventorių, klausau, kas tai aimanuoja. Žiuriu, pasienyj "profesorius" Pakštas bovinasi su laisvamaniais. Paims vieną, paglostys, tą padeda, ima kitą. Ir vis: Laisvamaniukas, bedievukas, mažytis... Dievulėliau, koks glazus... Pamaniau sau,—na, neturi ką veikt, lai sau žaidžia. Ir nuėjau sau.

—Pilypas.

PASISKAITYKIT, KAD ŽINOTUMET.

Foreign Language Information Service.

Dar apie leidimus grįžtantiems svetimžemiams.

Imigracijos viršininkai išleido reguliacijas apie leidimų davimą svetimžemiams, važiuojantiems pasisvečiuot užrubežin. Tie, kurie mano įsigyt tokius leidimus, gali gaut reikalingas formas nuo imigracijos komisoriaus. Reikalavimas turi but paduotas angliškoje kalboje. Laiškas turi but užadresuotas šiaip: Hon. Commissioner General of Immigration, Department of Labor, Washington, D. C. Laiškas turi panašiai skambėt: "Dear Sir:—Please send me a copy of Application Form No. 631, for a permit to reenter the United States after a temporary visit abroad. Respectfully yours". Aplikantas tada gaus formą su kuria galės gaut leidimą sugrįžt į Suvienytas Valstijas, taipgi kitą formą No. 634, kuri turi visus reikalingus patarimus kaip aplikaciją išpildyt. Šių formų negalima gaut iš laivakorčių agentų, bankierių ir kitų privatiškų įstaigų, galima gaut tik kreipiantės pas imigracijos komisorių Washingtonę.

Šiuos leidimus reikia gerai suprast. Jie nepavelys imigrantui sugrįžt į Suvienytas Valstijas, jei dėl kokios priežasties jis butų neįleidžiamas po imigracijos įstatymui, tiktai parodo, kad svetimžemis grįžta po laikino buvimo užrubežyje, ir yra skaitomas kaipo nekvotinis imigrantas. Jam sugrįžus jis įeina į Suv. Valstijas lygiai taip pat kaip kitas koks nekvotinis imigrantas. Pavyzdin, jis turi taksus užsimokėt. Jei nemoką skaityt nė rašyt, jį paliečia tas įstatymas, kuris sako, jog tik toki nemokantieji svetimžemiai yra liuosi nuo skaitymo bandymų, kurie yra išgyvenę Suvienytose Valstijose penkis metus ištisai prieš išvažiuosiant, ir pirmusyk tiesotai įvažiavo ir dabar grįžta po šešių mėnesių iš užrubežio. Jis turi sutikt su visais reikalavimais kaslink liuosybės nuo limpančių ligų ir t.t. Negalima manyt, kad sykį įleistas, visuomet bus įleistu. Grįžtantis svetimžemis turi lygiai su kitais imigrantais išpildyt visus imigracijos reikalavimus.

Nekurie svetimžemiai išvažiavo užrubežin, kol dar nebuvo naujo imigracijos įstatymo. Prieš sugrįžtant jie turi gaut nekvotinę imigracijos vizą, prie kurios jie turi tiesą kaipo nekvotiniai imigrantai. Kad gavus tokią vizą, jie turi kreiptis pas artimiausį konsuliarišką viršininką, kad prisiųstų jiems aplikacijos blanką. Aplikacijos forma nekvotiniai imigracijos vizai yra mėlyna, ir skiriasi nuo formos kvotimui imigracijos vizai, kuri yra balta. Nekurie šių svetimžemių gali norėt sugrįžt pirmiau įvairių aprupinimų reikalingomis vizų formulomis. Tokiuose atsitikimuose konsulis užvizuos jų pasportą, pridėdamas tokį užrašą: "duotas vieton imigracijos vizos", ir imigracijos inspektoriai uoste įleis svetimžemius, priduodančius tokius pasportus, kaipo išpildžius visus imigracijos vizų reikalavimus. Vienok, reikia prirodyt, kad toki svetimžemiai pirmiau tiesotai gyveno Suvienytose Valstijose, nes tik tiesotai įleisti svetimžemiai gali leidimą gaut; toliau turi patvirtint, kad jie grįžta tolesniam apsigyvenimui, ir kad jie išvažiavo trisdešimts dienų tarpe nuo dienos kada jų pasportai buvo vizuoti ir keliavo nesutrukdant kelionę nuo išvažiavimo vietos.

Sugrįžimo leidimai geri tiktai ant tiek laiko, kiek juose pažymėta, bet sulyg įstatymo, turint gerą priežastį, imigracijos komisorius gali laiką pratęst nedaugiau kaip šešiems mėnesiams ant syk. Toki pratęsimai bus duodami prašantiems, jiems pridavus aplikaciją raštu. Ir toki laiko pratęsimai bus duodami tik tokiems svetimžemiams, kurie turi sugrįžimo leidimus ir negali but skaitomi tų svetimžemių klesai, kurie dabar užrubežyje neįsigijo sugrįžimo leidimo, nors toks įstatymas dar tuomet nebuvo galėn įėjęs.

Kur kokia pramonė.

Nekartą pasitaiko, kad imigrantai atvažiavę į Suvienytas Valstijas keliauja į tą dalį šalies kur negali naudot savo prityrimus. Elektrikas važiuoja pas giminę į vakarus, giminė—ukininkas. Ir neužilgo jis rugoja, kad atvažiavo į šalį kur neturėjo progos gaut sau tinkamą darbą. Kitas imigrantas, atvažiavęs nuo ukės Europoje, apsigyvena New Yorke ar Chicagoje, ir jam sunku konkuruot su kitais darbininkais. Priežastis to yra, jog naujai atvykusieji nori apsistot prie draugų ar giminių, bet kita svarbi priežastis yra imigranto nežinojimas pramoniškų aplinkybių, ir ypatingai pramoniškos geografijos. Nėra reikalo pramonės ar žemdirbystės darbininkams apsistot tuose distriktuose, kur jų draugai ar giminės gyvena. Beveik kiekvienoje valstijoje yra daug svetimai kalbančių darbininkų ir svetimų kalbų ukininkai iš kiekvienos šalies sudaro didelę dalį ukininkų skaičiaus. Be pamato yra naujo imigarnto baimė, kad dėl nežinojimo šios šalies kalbos jis negalės rast darbą toli nuo jo draugų ir giminių. Jis ras savo tautiečius daugelyje valstijų ir beveik kiekvienoje pramonėje ir žemdirbystėje.

Sekantis aprašymas nurodo svarbiausias pramones ir kur tos pramonės randasi.

Žemdirbystės įrankiai: Racine, Wis., Moline, Ill., ir Springfield, Ill.

Automobilių centrai: Detroit, Mich., Cleveland, O., Indianapolis, Ind., ir Chicago, Ill.

Kurpių pramonė: Brockton, Mass., Lynn, Mass., St. Louis, Mo., Haverhill, Mass., New York, N. Y., Boston, Mass., ir Manchester, N. H.

Gumų čebatų pramonė: Massachusetts ir Connecticut ivalstijose.

Vario, misingio ir žalvario pramonės: Waterbury, Conn., Detroit, Mich., New York, N. Y. ir Chicago, Ill.

Sviesto, surio ir kondensuoto pieno pagaminimas: Wisconsin, New York, Minnesota, Michigan, Ohio, Illinois, Iowa ir California.

Konservavimas vaisių: California, New York, Maryland, New Jersey, Pennsylvania, Illinois, Indiana, Washington, Maine ir Oregon valstijos.

Vyriškų drabužių išdirbystės centrai; New New, N, Y., Chicago, Ill., Baltimore, Md., Phialdelphia, Pa., ir Rochester, N. Y. Moteriškų drabužių centrai: New York, N. Y., Philadelphia, Pa., ir Chicago, Ill.

Vatos centrai: New Bedford, Mass., Fall River, Mass., Pawtucket, R. I., Lowell, Mass., Philadelphia, Pa., Lawrence, Mass., Passaic, N. J., Utica, N. Y., Baltimore, Md., ir Gastonia, N. Carolina.

Cigarų ir cigaretų išdirbystė: New York, N. Y., Richmond, Va., Tampa, Florida ir Philadelphia, Pa.

Anglių pramonė apima daugiau kaip pusę valstijų. Akmeninė anglis (antracito), kuri rytuose vartojama kurui, kasama Pennsylvanijoj, Pittston, Scranton ir Wilkes-Barre apielinkėse. Minkštos anglies kasyklos: Pennsylvania, West Virginia, Illinois, Ohio, Kentucky, Indiana, Alabama, Colorado, Virginia, Wyoming ir Iowa.

Vyriškų apikaklių išdirbystė: Troy, N. Y.

Vario pramonė: Montana, Arizona, Michigan, Utah, California, Tennessee, Colorado, Idaho, New Mexico, Wyoming ir Nevada.

Elektriškos mašinerijos: Chicago, Ill., Cleveland, O., New York, N. Y., Philadelphia, Pa., Lynn., Mass ir Newark, N. J.

Žvejonė Maine, Massachustetts, New York, Washington, Oregon ir California.

Stiklo pramonės: Philadelphia, Pa., Pittsburgh, Pa., Camden, N. J., Newark, N. J.

Kepurių siuvyklos: Danbury, Conn., Philadelphia, Pa., ir New York, N. Y.

Geležies ir plieno išdirbystė: Pennsylvania, Ohio, Indiana, Illinois, New York, Pittsburgh, Pa., ir Cleveland, Ohio, yra pasaulyje pagarsėję geležies ir plieno centrai.

Mezginių fabrikai: Philadelphia, Pa., New York, N. Y., Reading, Pa., Milwaukee, Wis., Utica, N. Y., Amsterdam, N. Y., Lowell, Mass.

Odų išdirbystė: Philadelphia, Pa., Milwaukee, Wis., Chicago, Ill., Newark, N. J., Peabody, Mass. ir Camden, N. J.

Medžio išdirbystės centrai: Washington, Oregon, Wisconsin, Louisiana, Mississippi, Arkansas, Alabama ir North Carolina valstijos.

Popieros išdirbystė: New York, Maine, Massachusetts, Wisconsin, Michigan, Pennsylvania, Ohio ir New Hampshire.

Aliejaus išdirbystės: New Jersey, Texas, Colifornia, Pennsylvania, Oklahoma ir Louisiana valstijos.

Puodinyčios: Trenton, N. J. ir Camden, N. J.

Guminių daiktų fabrikai: Akron, Ohio, Trenton, N. J.

Laivų statymo vieta: New Jersey, Pennsylvania, California, Washington ir New York.

Šilko pramonė: Pennsylvania, New Jersey, New York ir Connecticut, Patterson, N. J. yra pagarsėjęs šilko miestas.

Pjovyklos ir mėsos pakavimo vietos: Chicago, Ill., Kansas City, Kansas, Omaha, Neb., New York, N. Y., Sioux City, Iowa, Indianapolis, Ind. ir St. Louis, Mo.

Vilnonų audyklų centrai: Lawrence, Mass., Philadelphia, Pa., Providence, R. I., Passaic, N. J.

Sulyg 1920 m. gyventojų skaičius, viso Suvienytose Valstijose yra 581,068 svietur gimę ukininkai, iš kurių 51,599 gimė Norvegijoj, 60,461 Švedijoj, 25,565 Danijoj, 13,051 Šveicarijoje, 140,667 Vokietijoj, 17,352 Lenkijoj, 30,172 Austrijoj, 7,122 Vengrijoj, 32,388 Rusijoj, 14,988 Finijoj ir 18,267 Italijoj.

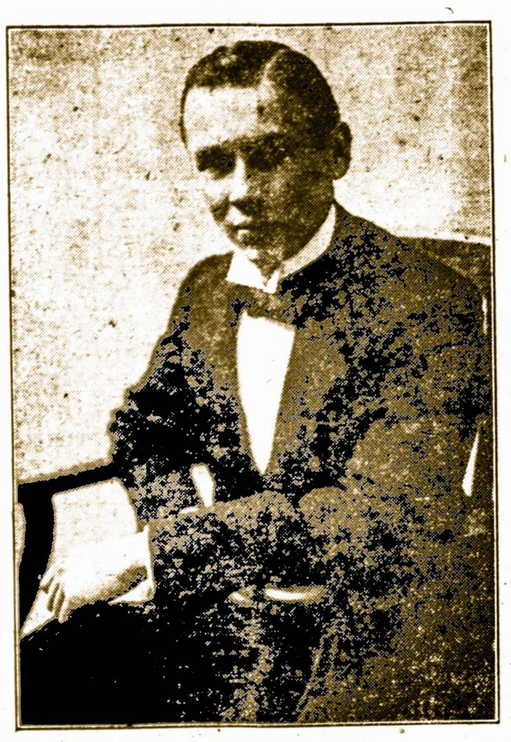

J. Dikinis.

VIETOS ŽINIOS.

Viktoras Dineika, Jonas Dikinis, Juozas Olšauskas ir Antanas Vanagaitis, visi keturi artistai atvykę iš Lietuvos, rengiasi gastroliuot po Amerikos lietuvių kolonijas, pradedant nuo Bostono. Bostone ir Worcesteryje žada duot po du koncertu. Jų programas žada but įvairus. Pirmą koncerto programą sudaro "Dzimdzidzimdzi" vodaviliai su liaudies dainų motyvais ir misterija "Laisva Lietuva" paįvairinta deklamacijomis, melodeklamacijomis, dainomis, pritariant pianui ir kanklėmis. Antro koncerto programą sudaro vodaviliai iš "Ubagų gyvenimo" ir dviejų veiksmų scenos vaizdelis su dainomis, "Munšeinas".

Programą rašo patys artistai, kuris, reikia tikėtis, bus įdomus, nes originališkas ir paimtas ne tik iš Lietuvos gyvenimo, bet ir amerikiečių lietuvių. Muzikališką dalį tvarko kompozitorius A. Vanagaitis, kuris buvo Lietuvos valstybinio Dramos Teatro muzikališkos dalies vedėju. Gastrolės žada prasidėt 20 Rugsėjo, iš Bostono.

A.L.T.S. 16 kp. išvažiavimas. Praėjusiame sekmadienyje vietinė Sandaros kp. turėjo išvažiavimą Tatnuck ukėje. Žmonių buvo neperdaugiausia. Mat tą pačią dieną buvo keli kiti išvažiavimai. Bet kurie suvažiavo, buvo pilnai užganėdinti, ir rodosi kuopa turės pelno iš šio išvažiavimo. Turiu pastebėt, kad labai mažai dalyvavo išvažiavime, kažinkodėl taip yra? Net ir pats vice-pirmininkas, kuris eina pareigas pirmininko, pabuvęs pusę valandos, dingo kur. Vyrai! daugiau gyvumo. **Rep.**

"Vilkolakio" artistų priėmimas. Priėmimui "vilkolakiečių" artistų buvo parengta pramoga nedėlioje, 10 d. Rugpjučio, pas žinomą vietinį muziką Joną Dirvelį, Summit priemiestyje. Pramoga buvo gana šauni ir pavyzdinga. Apart artistų p. p. Vanagaičio ir Olšausko dalyvavo daug svečių, kurie praleido laiką gana linksmai. Apart gardžių užkandžių, kalbų, anekdotų, didesnę dalį pramogos užėmė muzikos programas kurį išpildė: Aušrelės vyrų oktetas, J. Mitrikaitė, Skrickis, J. Dirvelis ir "Vilkolakiečiai" Olšauskas ir Vanagaitis.

Praleidę šauniai laiką, visi svečiai išsiskirstė, kupini kuogeriausių įspudžių.

Korespondentas.

Aušrelė rengia pikniką. Ateinančioje nedėlioje, 17 d. Rugpjučio ukėje West Tatnucke, Aušrelė rengia nepaprastą pikniką. Pirmininkas A. Janušionis deda visas pastangas, kad surengus tą pikniką kuoįvairiausiu ir skirtingesniu nuo kitų, ikišiol buvusių. Girdėjau, kad bus įvairių lenktynių, žaislų, prizų (dovanų), dainų ir kitokių įvairumų. Apart to kalbės artistas J. Olšauskas. Aplamai imant išrodo, kad ištikrųjų bus piknikas, ant kurio negalėsime iškęst nenuvažiavę. **Reporteris.**

Rusų piknikas ir lietuviai. Vietinė rusų parapija kelintas nedėldienis rengia išvažiavimus Tatnucke. Nieko tokio blogo tame nėbutų, tegul rusai sau rengia ką jie nori. Bet keistas dalykas yra, kad musų lietuviai į tuos išvažiavimus daugiau lankosi negu patys rusai. Nejaugi męs neturime lietuviškų išvažiavimų? Juk rodosi męs visi privalome remt saviškius. Kam tie lietuviai netarnauja! Pamirškime svetimus. Męs turime savuosius. **Rep.**

Pakelia mokesčius. Kadangi miestas šią vasarą duoda daug pataisymų miesto gatvėse, prie to miesto darbininkams algos pakelta, tad miesto iždas, negalėdamas išsimokėt, nusprendė pakelt nejudinamų nuosavybių savininkams mokesčius $2.60 nuo tukstančio doliarių vertės, ir tokiu budu ateinančiu mokesčių rinkimo metu nejudinamos nuosavybės savininkams reiks mokėt po $29.40 ant kiekvieno tukstančio doliarių vertės. Visi tie, kurie pastaruoju laiku prisipirko senų namų ir už juos mokėjo perdideles kainas, gaus smugį, nes sulyg mokesčių norės kelt nuomas, bet dėl namų sugverimo brangias nuomas niekas nemokės.

Mėgina pasipinigaut. Maudė Jefferson įnešė teisman skundą prieš Jurgį Paterson, reikalaudama iš jo $10,000 už žodžio sulaužymą. Ji savo skunde aiškina, jog per tris metus Paterson žadėjo ją vest sau pačia ir visuomet žadėjo savo žodį tikrinęs, dabar patyręs ją esant neturtnga, nuo savo žodžio atsisakė. Kad pamokint kaip reikia duotą žodį laikyt, Maudė reikalauja teismo išjieškot iš Patersono dešimtį tukstančių, ir, žinoma, jai atiduot.

Miegojimas prie lango. Jokubas Kelliher, 39 metų amžiaus, savo namuose po No. 29 prie North gatvės, dėl šilumos nakčia negalėdamas užmigt, jis atsigulė sekly-čioje prie atidaryto lango. Per miegus besivartydamas, išsirito per langą ir nupuolė 30 pėdų žemyn, nuo trečio gyvenimo. Nusilaužė jis tris šonkaulius, ir pažeidė koją, neskaitant odos nubraukimų ir susitrenkimo, ir dabar kenčia miesto ligonbutyje.

Neprašytas svečias. Grace Fisher, antrą valandą nakčia, per miegus pajuto kaž-inką krutant po jos pagalviu. Pramerkus akis pamatė šale jos lovos pasilenkusį nepažįstamą vyriškį, kuris siekė po pagalviu. Jai suspigus, neprašytas svečias smuko per pravirą langą Pond gatvėn ir pranyko. Moteris po pagalviu turėjo mazgelį su $88, tad, matoma, kas nors iš artimų kaimynų norėjo pasipelnyt.

Mėnesinis susirinkimas. A.L.T.S. 16 kuopos mėnesinis susirinkimas įvyks ateinančiame ketverge, 8 valandą vakaro, Aušrelės kambariuose po No. 12½ prie Millbury gatvės. Visi nariai privalo skaitlingai susirinkt, nes šiame susirinkime turės but aptarta daug svarbių dalykų. Nepamirškite prisikalbinę atsivest ir naujų narių. **Valdyba.**

Gegužinė. Ateinančioje nedėlioje, Rugpjučio 17 d. rengiama gegužinę Gedimino kalne, prie Millbury gatvės. Gegužinę rengia Šv. Liudviko karaliaus Draugystė. Pelnas bus skiriamas našlių ir našlaičių fondan. Šitam labdaringam darbui privalėtų pritart visi vietiniai lietuviai.

Kviečia **Komitetas.**

Nusilaužė sprandą. Paulius Ryan, 17 metų amžiaus, navažiavo į Millbury pasimaudyt Woodbury Village prude. Ten užlipęs jis ant augšto akmens šoko į vandenį galva žemyn ir pataikė į sudumą taip nelaimingai, jog nusilaužė sprandą. Pargabentas jis į šv. Vincento ligonbutį, po trijų valandų numirė.

Išvažiavo į Kaliforniją. Aleksandra Balevičius, senias gyvenęs Worcesteryje ir pastaruoju laiku gyvenęs savo ukėje prie North Rutland, automobilium išvažiavo į Kaliforniją. Žada ten atlankyt visas garsiasias vietas, kaip Los Angeles, San Francisco ir kitas. Tikslas jo kelionės tai pasižiurėjimas tinkamos vietos apsigyvenimui.

Laimingas Worcesteris. Pastaruoju laiku Naują Angliją pradėjo atlankyt didelės audros su perkunijomis ir ledais. Vietomis pridirba ir didelių nuostolių, tik Worcesteris vis kol kas liekasi tų audrų nepaliestas ir todėl skaitomas laimingu. Seniai tokia nenormališka vasara yra buvus Naujoj Anglijoje, kokia yra šių metų vasara.

Pametė pinigus. K. Sinkevičius, gyvenantis po No. 8 prie Esther gatvės, važiuodamas karu nuo Millbury ežero pametė pinigų $41. Tuom karu važiavo ir daugiau lietuvių. Todėl, jeigu kas rastų pinigus, prašoma sugražint savininkui augščiau nurodytu adresu.

"Gerina" patarnavimą. Gatvekarių kompanija, neva pakėlus algas konduktoriams ir motormonams, prašalina visus konduktorius, paliekant jų pareigas motormonams, konduktoriai paliekama tik prie vasarinių, adarų vagonų.

PARSIDUODA LEDAUNĖ

Vieta 7000 tonų ledo, 13 akrų žemės, namas su 13 kambarių, prudas, nuo kurio ledas kertamas priguli tai žemei. Parsiduoda pigiai, norinti pirkt, kreipkitės į —

"A. L." OFISĄ,
15 Millbury St. Worcestery.

PARSIDUODA.

FARMA 15 AKRŲ žemės, prie strytkario ir vieškelio, naujas 8 ruimų namas, 80 vištų, karvė, arklis, visi padargai. Kaina $6000.
FARMA 36 AKARŲ žemės, prie strytkario ir vieškelio, naujas namas, miesto vanduo ir elektra, 3 karvės, vištos, prie pat fabrikų. Kaina $7000.
FARMA 13 AKRŲ žemės, namas, banė, garadžius, karvė, 50 vištų, šalyje miesto. Kaina $3000.
FARMA 4 AKRŲ ŽEMĖS, pačiame mieste, namuose elektra, sodas, karvė, 60 vištų. Kaina $4000.
TURIU TENEMENTŲ ANT RANDOS ir farmų ant maino. Kreipkitės pas—

JONAS BUROKAS,
25 Millbury st., Worcester, Mass.

PARSIDUODA.

PARSIDUODA MĖSINYČIA ir VALGYKLA. Pramonė išdirbta. Gera proga papirkt. Platesnių patarimų kreipkitės
"Amerikos Lietuvio" Administracijon, 15 Millbury st., Worcester, Mass. (33—34)

PAJIEŠKOJIMAI:

PAJIEŠKAU Kazio Sarpaliaus, pirmiau gyvenusio ir laikiusio Kauno restaurantą Baltimorėje (Md.). Prašau atsišaukt šiuo antrašu.
P. S. Sarpalius,
4 Sigel St., Worcester, Mass.
(33—34)

J. L. Pašakarnis
Lietuvis optometristas
ir akinių pritaikintojas.
447 BROADWAY,
So. Boston, Mass.

"Am. Lietuvio" Knygyne.
galite gaut
Visokių laiškams popierų

DYKAI REUMATIZMU SERGANTIEMS.

Mes turime naują metodą gydymui reumatizmo, kurią mes pasiųsime į namus kiekvieno šio laikraščio skaitytojo, kuris tik pareikalaus. Jeigu jus turit skaudėjimą jusų muskuluose arba sąnariuose, jeigu jus kenčiat skausmą oro permainose, štai proga išbandyt naują metodą, kuri atsieina pigiai ir kuri pagelbėjo šimtams. Jeigu jusų liga yra ir chroniška ir užsisenėjusi ir jokios gyduolės jums negelbėjo, mes patariame išbandyt šią metodą, kurią mes pasiunčiam DYKAI išbandymui.

DYKAI MUSŲ LĖŠOMIS.

Mes neprašom nuo jusų jokių pinigų, tik prisiųskit savo adresą. Mes išsiųsime jums apmokėtą DYKAI IŠBANDYMUI musų metodą. Šimtams šita metoda pagelbėjo, pagelbės ji ir jums. Nepraleiskit geros progos pasinaudot. Rašykit šiandien, jeigu jus kenčiat nuo reumatizmo.

PLEASANT METHOD CO.,
Dept X2.
3624 No. Ashland Ave., Chicago, Ill.

SIŲSKITE PINIGUS LIETUVON
per
AMERIKOS LIETUVIO AGENTURĄ.

Atsiųsk tiktai 85 centus

O gausi vaistų nuo nervų, išgasties, nuomario, klajojimo, bemiegės, galvos skaudėjimo, ausyse užimo ir visokių nervų nusilpnėjimo. Naujausis sapnininkas su daug paveikslų, apdarytas $1.50. Taipgi mes užlaikome didžiausią krautuvę visokių lietuviškų žolių ir šaknų su lietuviškais nurodymais, kaip vartot. Geriausia Trejonka 60c. pakelis. Atsiųsk 10c., o gausi visokių žolių ir knygų katalogą. Reikalaujam agentų pardavinėjimui musų visokių žolių.

M. ZUKAITIS,
451 Hudson Ave., Rochester, N. Y.
(30—4)

Vietinių Atydai!

Taisau stogus, kaminus ir darau dailidės darbą. Taipgi taisau dudas ir darau visokius cinavojimo (blumber) darbus. Popieriuoju ir baltinų lubas. Kas turite kokį reikalą del virš minėtų darbų, meldžiu kreiptis pas mane.

VINCAS NAVICKAS,
51 Harrison Street, Antros lubos.
(30—34)

Antanas J. Milleris,
Lietuvis Advokatas,
406 Slater Bldg., Worcester, Mass.

"Skrom," P. Lipnevičiaus išrasta gyduolė dar esant jam Lietuvoje.

NEPASIDUOKITE REUMATIZMUI!!!

Reumatizmas dabar labiausiai žmogui įkirėja, kada oras nuolat mainosi. Bet nepasiduokit! Gyduolės "Skrom" yra pagydę daugelį žmonių, kuriems pinigų ir laiką sutaupino. Šimtai žmonių pasigelbėjo vartodami "Skrom". Jų pavardes ir adresus mes jums prisiųsime del persitikrinimo. Jeigu jus sergate reumatizma, nepasiduokite. Rašykitė pas mus, mes prisiųsime šių stebuklingų gyduolių. Nelauk ir nekentėk be reikalo. Bonkutė "Skrom" 1 dol., su prisiuntimu $1.25.

M. Paltanavičia,
15 Millbury st., Worcester, Mass.

Parsiduoda gera ukė.

Parsiduoda 60 akrų ukė, Spencer, Mass. Puki stuba, naujai numalevota. Didelis "steamboatis", dyiem automobiliams garadžius, kluonas (banė) ir kitokie budinkai, gerame stovyje. Girioje daug didelių medžių, 4 karvės, vienas bulius, vienas arklis, 100 vištų ir "collie" veislės šuva. Viskas priguli prie ukės. Ukė turi but greitai parduota už pigią kainą iš priežasties savininko nesveikatos. Prekė $3,900. Platesnių informacijų kreipkitės šiuo adresu:

N. NILSON,
73 Merrifield St., Worcester, Mass.
(32—33)

"AMERIKOS LIETUVIO" SPAUSTUVĖJE
Atlieka Visokius Spaudos Darbus !!!

NAUJA KNYGA VISIEMS REIKALINGA:

KAIP IŠSIIMT PILIETIŠKAS POPIERAS?

Ką-tik išėjo iš spaudos knyga, kaip išsiimt pilietiškas popieras su visais reikalingiausiais klausymais ir atsakymais, ANGLŲ ir LIETUVIŲ KALBOSE. Galite gaut pas mus, kaina ..... 30c.

M. PALTANAVIČIA,
15 MILLBURY STREET, WORCESTER, MASS.

SUGRĄŽINKIT LINKSMAS DIENAS!

SUGRĄŽINK ATGAL DRAUGIŠKUMĄ, MEILĘ, DAINAS,

MUZIKĄ IR ŠOKIUS, TŲ LINKSMŲ DIENŲ. KURIOS JAU PRAĖJO...

Įsigyk GRAFONOLĄ, kuris palinksmins jusų namus. Lietuviški Rekordai, padaryti Lietuviškų artistų: dainos, monologai ir muzika.

Musų krautuvėje randasi didelis pasirinkimas REKORDŲ ir mašinų. Iš kitų vietų lietuviai norinti įsigyti Grafo- rašykite mums, reikalaukite katalogo, pridėjus savo adresą nolą arba lietuviškų rekordų ir už 2c. stampą, adresuojant:

M. PALTANAVIČIA,
15 Millbury St., - Worcester, Mass.

Į LIETUVĄ

WHITE STAR LINE
N. Y.— Cherbourg—Southampton.
Išplaukimai kas subatą. Milžinai laivai Majestic, Olympic, Homeric.
Greiti perkėlimai į Baltijos uostus.

AMERICAN LINE
WHITE STAR LINE
N. Y.—Plymouth—Southampton—Cherbourg—Hamburg.
Reguliariški išplaukimai. Puikus, dideli, greiti laivai. Greiti perkėlimai į Baltijos uostus.

RED STAR LINE
N. Y., Plymouth, Cherbourg ir Antwerp.
Dažni išplaukimai. Mėgiama kelionė. Naujas laivas Belgenland, taip gi Lapland ir Zeeland.

Visos uždarytos, privatiškos kajutos. Geras valgis ir visi patarnavimai. Kreipkitės prie vietinių agentų, ar į

Passenger Department,
84 State St., Boston, Mass.

NEW YORK HAMBURG
United American Lines
(HARRIMAN LINE)
Joint Service with
HAMBURG AMERICAN LINE

Trumpiausis Kelias Į Visas Dalis LIETUVOS!
Išplaukimai kas savaitę musų laivuose de luxe:
Resolute, Reliance, Albert Ballin, Deutschland
su I, II, ir III kliasos pasažierais ir laivai:
"Mount Clay," Cleveland, Hansa, Thuringia ir Westphalia,
su II ir III kliasa. Mandagus, geras patarnavimas, puikus valgis, geros aplinkybės.
United American Lines,
Julius Rottenberg, Inc.,
260 Hanover st. Boston, Mass.
arba kiti įgalioti agentai.

Farmos ir Stubos Ant Pardavimo!

Kas nori pirkt ar parduot stuba ar farmą arba sumainyt stubą su farma aš tamistoms patarnausiu tame reikale. Šiuom laiku turiu keliatą gerų farmų už žemą kainą. Ateikite pas mane, o aš jus nuvešiu parodyt įvairaus didumo ukių (farmų).

Agency J. P. Vaitkus,
201 Millbury St. Worcesteryj
Telefonas Park 7786.

Į LIETUVĄ!

Galit but Lietuvoj vieną metą pailginant laiką dar šešiems mėnesiams jeigu reiktų. Pasiklauskite arčiausio United States Linijų ofise arba jusų vietos agento pilnų informaciją.

Tuo pačiu sykiu patyrinėkite patogumus važiuojant United States Linijų laivais: švarųs, patogųs kambariai, geras maistas, patikintis patarnavimas, dideli dėniai, benų koncertais.

United States Lines,
45 Broadway, New York
75 State St., Boston, Mass.
Valdantieji Operatoriai del
U.S. SHIPPING BOARD.

Užima kontraktus ant budavojimo ir taisymo namų. Taip- gi taiso ir dailina namus ir padaro įvairius medžio darbus. Kainos labai žemos. Reikalaujanti dailydės, malonėkite kreiptis pas mane, po numeriu —

PRANAS LEVERIS
Dailydė-staliorius.
15 Millbury Street,
Tel. Park 8177, Worcesteryje.

AMERIKOS LIETUVIS ATLIEKA VISOKIUS SPAUDOS DARBUS.