AMERIKOS LIETUVIS

THE LITHUANIAN AMERICAN

No. 8 PHONE PARK 6407. WORCESTER, MASS. 25 d. vasario (February), 1926. KAINA 5 CENTAI Vol. XII.

LIETUVOJE ŽMONĖS PRISIRENGIA PRIE ATEINANČIŲ RINKIMŲ.

Bimbomanija Mass. valstijoje. Vilniaus arcivyskupas mirė Suvienytose Valstijose. Bolševai parduoda Rusijos carų brangenybes. Išvaryti minykai. Fašistai derasi su popiežium. Tautų Lygos susirinkimas. Anglija perleidžia Irako taiką. Sniego kalnas užmušė 40 žmonių. Lietuva derasi paskolą.

LIETUVOS DARBININKŲ ORGANIZACIJOS

Kaunas. Lietuvos darbininkai, politiniam judėjime yra susispietę bent į keletą didesnes ir mažesnes politines organizacijas ir profesines sąjungas. Iš tų visų organizacijų bei sąjungų, neminint komunistų, kurie Lietuvoj yra nelegalūs, aiškiai priešvalstybinė organizacija ir veikia slaptai, labiau pažymėtinos ir daugiausia turi narių dvi organizacijos, butent: Socialdemokratų Partija ir Darbo Federacija.

Iš paminėtųjų dvejų darbininkiškų organizacijų, kadangi socialdemokratų partija yra griežtai opozicinė organizacija, o Darbo Federacija krikščioniška organizacija ir veikia kontakte su dabartine valdžia, del ko šiuo metu geriau ir sekasi jai. Kiek viso Darbo Federacija turi savo narių, tikrų žinių tuotarpu neteko patirt, bet jų yra gana daug. Skyrių šimtai yra Didžioje Lietuvoje ir kelios dešimtys Klaipėdos krašte.

Federantai turi tris savo laikraščius, iš kurių Kaune jie leidžia savaitraštį "Darbininką" ir Klaipėdoje dvisavaitinį laikraštį spaudinamą lietuvių ir vokiečių kalbomis "Darbo Balsą" ir geležinkeliečių organą "Geležinkelietį."

Darbo Federacija savo narių daugiausia turi dvaruose kumečių (ordinarninkų), ir geležinkelečių tarpe. Geležinkeliuose ypatingai daug turi narių šiose vietose: Šiauliuose, Panevėžy, Mažeikiuose, Klaipėdoje, Kaune ir Vilkavišky.

Reikia pažymėt, kad nors Darbo Federacija turi daug savo narių, betgi jų tarpe kaip žinia yra nemaža dalis visai ne idejinių ir net priešingo jų pažiuroms gaivalo, kurie prisirašė prie tos organizacijos tik dabartinės sunkios padėties gyvenimo aplinkybių verčiami, su tikslu turėt sau labiau užtikrintą rytojų. Mat federantų vadai turėdami dabartinėje valdžioje įtakas, savo veikimu yra nemažai apgynė paliuosuotus ar šiaip nuskriaustus darbininkus ir visokius tarnautojus, ko nėra padarę socialdemokratai ir kitokių opozicijų organizacijų vadai. Taigi del tos tai aplinkybės, darbininkai ir tarnautojai prie Darbo Federacijos daugiausia tik ir rašosi. **Lietuvos sunus.**

BIMBOMANIJA MASS. VALSTIJOJE

Neseniai perbėgo čia Trockio pasiuntinys, Vidikas, su prakeikimo prakalbomis. Jis keikė kaip patrakęs Lietuvos valdžią ir Dievą. Worcesteryje jam padėjo keikt ir "Keleivio" antras redaktorius Neviackas. Apie porą savaičių atgal, Trockis išsiuntė kitą keikuną Bimbą, kuriam bekeikiant Dievą ir valdžią, Brocktone, taip žmonėms įkyrėjo, kad porą areštų išėmė jo areštavimui. Kaip tik kauciją uždėjo, Bimba pasileido per kolionijas pinigus kolektuot. Manė, karštai susišaukt visuomenę ir gerai pasipelnyt, bet tik keli tokie mitingai, pusiau slaptai laikyt nusisekė. Kitur visur rado svetaines uždarytas. Worcesteryje mėgino du susirinkimu parengt, bet nenusisekė, nes negavo nė lietuviškos svetainės, kurią kontroliuoja subolševikintos draugijos.

Bimbomanija yra tokia liga, kurią leidžia rusų komunistų partija per savo apmokėtus agentus ant gerai gyvenančių žmonių. Kitaip sakant — rusiška džiuma. Labiausia prilimpa prie mažai lavinto proto. Buvo proklemuota ta liga po visas tautas, bet žmonės neapsirgo, apsirgo tik keletas musų brolių ir dabar su džiuma turi kovot. Pavieniai stumia nuo savęs, o draugijos rengia susirinkimus nuo jos atsikratyt. Rusiška džiuma yra biauri liga, ims nemažai laiko jos atsikratyt.

Bimbai duris uždarius, atsiskubina kokia negirdėta Karosienė iš Northampton, taipgi atsikrausto Merkinės Mizara iš Chicagos vis platindami Bimbomaniją. Lietuviai iš dvarų, užaugę Rusijoje, Latvijoje, buvę Vokietijoje, susiženiję su rusais, lenkais, yra labai puiki dirva tai ligai platintis. Bet jau valdžia pradeda atsižiurėt ir turbut pradės disinfektuot.

IŠVARYTI MINYKAI

Mexico City, vasario 22.— Meksika vis dar išvarinėja kunigus, minykus, minykes, ir uždarinėja religiškas įstaigas. Kaip-kurie minykai, minyškos, iš tolimesnių kliošturių, pasirodė gatvėse pirmu sykiu per 40 metų.

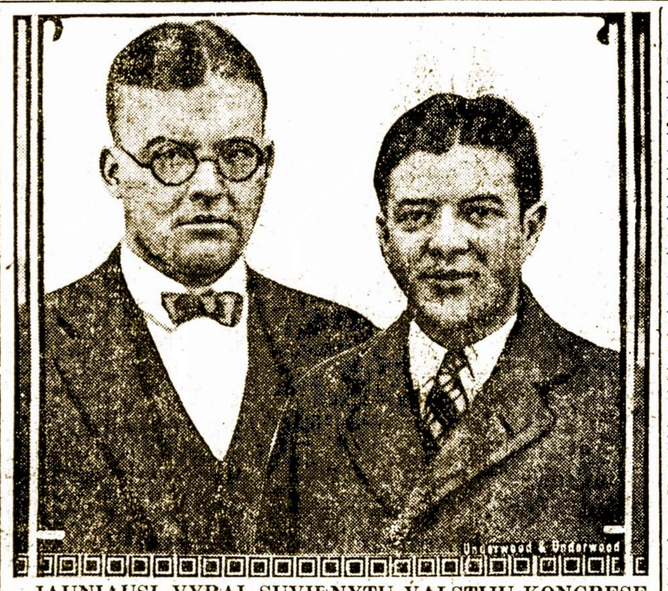

JAUNIAUSI VYRAI SUVIENYTŲ VALSTIJŲ KONGRESE
Aukštesnis reprezentantas S. J. Montgomery iš Oklahomos valstijos, dvidešimt devynių metų. Po kairiąja senatorius Robertas M. La-Follette, trisdešimt metų, tai jauniausis senatorius bute.

Jie nustebinti didelėmis permainomis, ir naujose gyvenimo aplinkėse, yra visai bejėgiai. Tik su pagelba savo svietiškių draugų, gali jie orientuotis, ieškot pagelbos, ir nuspręst savo ateitį. Kaip-kurios Suv. Valstijų religiškos įstaigos, organizacijos pradeda protestuot prieš tokį Meksikos nusistatymą.

BOLŠEVAI PARDUODA RUSIJOS CARŲ BRANGENYBES

Maskva, vas. 22.— Deimantai, safyrai, žemčiugai, buvę Rusijos carų nuosavybe, perėjo į francuzų firmų rankas, už $2,924,550. Brangakmenių pirkliai susirinko iš įvairių šalių, ir gyvai derėjos už brangenybes. Pirmoj eilėj stovėjo anglai, amerikonai, ir armenas, atstovaujantis Francijos firmas. Pranešus Kremlino oficialams, kad neparduos mažiau, kaip $2,500,000 ant sykio, dauguma pirklių pasitraukė. Anglai-amerikonai bendrai pasilė $2,788,750. Frankiano pasilė $135,800 daugiau. Jam pateko brangakmeniai, kurie bus pardavinėjami Francijos rinkoje.

FAŠISTAI DERASI SU POPIEŽIUM

Roma, vasario 22.—Papa Pius XI, laiške Osservatore Romano, oficialiam Vatikano organui, pareiškė, kad negali but taikos tarp vatikano ir civilės valdžios, pakol yra negeistinos apystovės tarp vatikano ir civilių oficialų. Papa tuo prisimena netekimą galės Suvienytos Italijos formacija ir atėmimą vatikano galybės ir laisvės 1870 m. Nuo to laiko, penki popiežiai atsisakė pripažint esamą valdžią, ir išbuvo liuosvalėj nelaisvėje. Pius pripažino, kad sąlygos yra dabar geresnės, atsižiurint į fašistų bandymus pagerint bažnyčios stovio, ir bandymo derėtis su popiežium. Vienok, popiežius nepripažįsta fasistų naujas teises, nes jos padarytos be pasitarimo su vatikanu.

ANGLIJA PERLEIDŽIA IRAKO SUTARTĮ

London, vasario 18.—Parlamentas užtvirtino Irako sutartį, kuris pratesia Anglijos mandatą iki 25 metų. Darbo partija, su J. Ramsay MacDonald priešaky, buvo aštriai nusistatę prieš ratifikavimą sutarties. Balsavimuose, pasekmės buvo 269 balsų už sutartį ir 116 prieš.

SNIEGO KALNAS UŽMUŠĖ 40 ŽMONIŲ

Bingham, Utah, vas. 19.— Trečiadieny, vasario 17, sniego kalnas užgriovė dalį šio miestelio, sunaikindamas namus ir pridarydamas daug nuostolių. Skaitlinėmis, yra 39 užmušti, vienas nesurastas ir 12 ligoninėj. Anconda Copper Co. pradėjo fondą, su $25,000. Aukos renkamos visoj valstijoj, 25 šeimynos butinai reikalauja greitos pagelbos.

VILNIAUS ARCIVYSKUPAS MIRĖ AMERIKE

Passaic, N.J., vasario 17. — Čia mirė arcivyskupas Ciepliak, kuris buvo lenkų ir popiežiaus paskirtas į musų sostapilį Vilnių aprupint žmones dvasiniais reikalais. Senelis 69 m., pasikalatojęs po Ameriką, nusilpo, apsistojęs Passaic pas kun. Kruczek lenkų parapijoje, apsirgo influenza ir plaučių uždegimu, nuvestas į Šv. Marijos ligonbutį—mirė. Prie mirties buvo lenkų konsulis Gruska ir keletas lenkų kunigų. Taip užbaigė savo kelionę garsus bolševikų kankinys ir pirmas lenkų paskirtas valdyt Vilniaus vyskupiją po išvarymui lietuvio arcivyskupo Matulevičiaus. Gal ir gerai senelis padarė, atsisakydamas su šiuo pasauliu negu užimdamas Vilniaus vyskupiją ir piktinęs to krašto lietuvius su lenkų kalba.

VOKIETIJA ATSIGRIEBĖ PINIGIŠKAI

Berlin, vasario 21.—Vokietijos finansinis stovis gerėja po biskį. Finansų ministeris paskelbė, kad 550,000,000 markių deficitas metiniame bužete, delei sumažintų taksų, bus padengtas vidujinėmis paskolomis. Nebus reikalo kreiptis į užsienį paskolos. Valdžia bando numušt nuošimčio kursus ant užsienio paskolų. Industrijos padėtis Vokietijoje taipgi pagerėjus, ir ateitis atrodo šviesesnė. Bedarbė mažėja proporcijonaliai, nors iki vasario mėnesiui, bedarbių skaitlius yra pusėtinai didelis.

SENATAS UŽGIRS BRIANDO FINANSINĮ BILIŲ

Paris, vasario 21.—Senato finansinė komisija, įgijus rimtumo, nutarė užgirt Briando finansinį bilių ir pagelbėt valdžiai nustatyt budžeto lygsvarą. Bilius, socialistų atmestas, buvo atgal priimtas. Šiuomi biliu bus įvestos netiesioginės taksos, ir valdžios 2,400,000 frankų deficitas bus sumažintas nors ant 1,000,000,000 frankų. Socialistai ir radikalai turi priimt kas jiems teikiama be jokio pasipriešinimo. Tas gal prives prie galutino Francijos finansų normalumo.

TAUTŲ LYGA ŠAUKIA SUSIRINKIMĄ KOVO 8

Geneva, vasario 22.—Tautų Lyga šaukia speciališką susirinkimą kovo 8 dieną. Agenda nustatyta aptart 26 klausimus. Viskount Ishii, Japonijos ambasadorius Francuzijai pirmsėdžiaus šiame susirinkime. Vienas iš nustatymų bus tariamas, ar priimt Vokietijos aplikaciją į Tautų Lygą. Pasikalbėjimai apie arbitraciją turi daug pasekėjų. Susirinkę nutars dieną ir vietą kur šauks susirinkimą delei nusiginklavimo. Šveicariją turės apleist, nes rusai Šveicariją boikotuoja.

RUSAI ATSISAKĖ DALYVAUT RADIO KONFERENCIJOJE

Maskva, vasario 21.—Žinios praneša, kad Rusija buvo kviesta į konferenciją reikale tvarkymo Radio per Tautų Lygą; konferencija turėjo atsibut kovo mėnesy 25 dieną, Šveicarijoje. Rusija pareiškė, kad jie boikotuoja Šveicariją ir negali dalyvaut toje šalyje nors ir norėtų dalyvaut Radio konferencijoje.

PASKOLA DEL PERKĖLIMO ŽMONIŲ

Sofija, Bulgarijoje, vasario21.—Bulgarijos užsienio ministeris pašauktas į Tautų Lygą del sutaisymo paskolos Bulgarijai perkrausty mui 50,000 šeimynų pabėgėlius atgal į jų sodybas, kam reikia apie 600,000 svarų paskolos.

NERAMUMAI RUMUNIJOJE

Vasario 19.—Žinios pranešė apie buvusius rinkimus ir sukilimus Rumunijoj. Aleksandra Neason, vienas iš opozicijos kandidatų tapo kirviu nukirstas per vieną valdininką. Žinios praneša, kad Rumunijoj paskelbtas karės stovis iš priežasties neramybių.

MANDŽIURIJA RENGIASI PASKELBT REPUBLIKĄ

Vasario 19.—Žinios ateina per Maskvą, kad maršalas Chang Tso-Lin laiko nepriklausomai Mandžiurijos kraštą ir žada paskelbt nepriklausomą republiką. Vasario 16, trįs provincijos: Shengking, Holungkiang ir Kirin, turėjo susivažiavimą ir išleido rezoliuciją, kad daugiau neklausys Pekino valdžios. Sakoma, kad bolševikai pradėjo skirstyt kinus.

LIETUVIAI KRATOSI BIMBALO

Worcester, Mass., vasario 23.—Vietiniams komunistams pradėjus girtis angliškuose laikraščiuose, kad bimbininkai turi apie 1500 pasekėjų Worcesteryje, todel lietuviškos draugijos sušaukė savo specialį susirinkimą, kad atsikratyt tokį užmetimą lietuvių kolionijai Worcestery. Apie 150 delegatų nuo įvairių draugijų ir parapijų pareiškė, kad lietuviai nusikrato savo rankas nuo bimbininkų ir nieko su jais bendro neturi, kad bimbininkai yra Rusijos apmokėti agentai, kurie griauja tautas iš pamato, pirmiausia pakirsdami jų tautystės šaknis ir įsitikinimus, kad juos apsilpninus ir užnėrus diktaturos kilpą. Veik visos Worcesterio draugijos dalyvavo, išėmus tik tas, kuriose į komitetus įsiskverbę komunistai ir nebuvo šaukti susirinkimai.

Amerikos Žinios

Pasiuntė Suv. Valstijoms notą

Washington. Valdžia apturėjo per Chile ambasadą notą kaslink Tacna-Arica plebiscito nesutikimo. Turinys notos nepaskelbtas.

Uždarė svetimtaučių bažnytines mokyklas

Mexico City, Mek. Meksikos valdžia uždarė beveik visas bažnyčias, įstaigas ir mokyklas vedamas svetimtaučių kunigų. Kelios didesnės Amerikos įstaigos padavė prašymus valdžiai užlaikyt tas įstaigas. Meksikos valdžia, remiantis ant konstitucijos, prašymus atmetė. Prašalinimas svetimtaučių bažnyčių, mokyklų ir kunigų neapsirubežiuoja vien R. Katalikų tikyba, lygiai liečia protestonų ir kitų tikybų įstaigas.

Nuslydęs sniegas, užmušė 25 ypatas

Bingham, Utah. Nutirpęs ir nuslydęs nuo kalno viršunės sniegas, užmušė 25 ypatas, kurių lavonus ištraukė iš po sniego; 30 atkasė gyvų ir 15 sužeistų.

Jauniausia primadonna

New York. Panelė Marion Talley iš Kansas City 19 metų turėjo nepaprastą pasisekimą savo pirmutiniame pasirodyme Metropolitan Opera House. Tai pirmutinė amerikietė dainininkė, kuri taip jauna įstojo į eiles Metropolitan operos artistų.

Žinios iš Lietuvos

Vėl didelis polaidis

Kaunas. Po dviejų su viršum savaičių didelio šalčio, nuo 24 sausio oras vėl buvo žymiai atšilęs, ėmė lyt ir sutirpdė naujai iškritusį sniegą, kurio vietomis jau buvo gana nebemažai. Nors sniegą ir nuleido, vienok už poros dienų vėl susigriebus šalt, didelio potvinio betgi neatsitiko. Nemune vanduo pakilo ir pakėlė aukštin ledą, ant pusės metro.

Kaunietis.

Seimo rinkimams besiartinant

Kaunas, 30 sausio, 1926 m. Už kokių dvejų-trijų mėnesių Lietuvoje turėsime naujojo Seimo rinkimus. Besiartinant businčiojo Seimo rinkimams, Lietuvos plačioji visuomenė yra labai užinteresuota, kas tuose rinkimuose pasirodys laimėtojais. Kadangi kiekviena gyvuojančių grupių, businčiam Seime norėtų turėti savųjų žmonių didžiuma, tat dabar besiartinant rinkimams, tarp tų politinių grupių jau nuo kurio laiko prasidėjo atkakli kovairta kova kas kart vis eina smarkyn. Įvairių politinių partijų vadai ir šių dienų politikieriai, businčiojo Seimo rinkimų laimėjimui, tiesiog iš kailio neriasi ir netekę lygsvaros, nei patys nebenuvokia ką ir bedaro. Jie visokiuose susirinkimuose, priešingi savo pažiuroms veikėjus, kaip tik beįmanydami stengiasi apjuodint, suversdami ant jų galvų kalnus įvairių—įvairiausių apkaltinimų bei įtarinėjimų.

Klausant vieni antriems priešingų grupių vadų prakalbas, sveikai protaujančiam žmogui tiesiog net koktu darosi, del tokio įsikarščiavimo. Jei tenka girdėt prakalbas liaudininkų, ar socialdemokratų (socialdemokratai laikosi kiek rimčiau), tai jų kalbėtojai kiek galėdami dergia krikščionių demokratų, federantų ir ukininkų sąjungos darbuotojus. Gi jei kalba krikščionys demokratai bei federantai, tai šie kiek paiegdami juodina ir smerkia liaudininkus, socialdemokratus ir tautininkus (pažangiečius). Žodžiu sakant, priešingųjų grupių kovos sukury, dedasi tikras Babilionas.

Vieni antriems priešingo nusistatymo politikieriai netiktai, kad kiek galėdami dergia vieni kitus gyvu žodžiu, bet dargi ir spaudą jie pavertė kokiu tai šąšlavynu ir savo politinių priešų apjuodinimo įrankiu. Paskutiniųjų dienų lietuvių laikraščiai, o ypač "Lietuvos Žinios" ir "Rytas" perpildyti partinės neapykantos polemika, tuščiais ginčais ir vieni kitų pašiepimais bei asmeniniai užgaulingų laiškų rašinėjimais.

Talpinamieji laikraščiuose laiškai neretai turi stačiai anigdotinį pobudį. Tuose laiškuose nemėgiamą sau asmenį stengiamasi pašiept, įžeist; gi pašiepiamasis iškaitęs tokį jo adresu rašytą laišką, rašo tokio pat turinio laišką į kitą laikraštį ir savo konkurentui graso teismu už įžeidimą. Nesenai "Lietuvos Žiniose", "Lietuvoj" ir "Ryte" tilpo visa eilė komediškų laiškų: seimo pirmininko p. Petrulio, liaudininko p. C. Petrausko ir federanto V. Beržinsko.

Minetuose laiškuose p. Petrulis praneša, kad jis pasiremdamas tilpusia "Lietuvoj" korespondencija iš Slavikų, p. Petrauską patraukęs teismo atsakomybėn, kam pastarasis jį apšmeižęs, sakydamas prakalbą liaudininkų mitinge Slavikuose. Gi p. Petrauskas "Lietuvoj" savo laiške atšaukia, kad jis p. Petrulio neįžeidęs ir tilpusia "Lietuvoj" korespondencija apie tą įžeidimą skaitąs šmeižimu.

P. V. Beržinskas rašytam "Lietuvoj" laiške graso patraukęs teisman p. Petrauską už įžeidimą jo laišku "Lietuvos Žiniose." Petrauskas vėl rašo, kad patraukęs teisman Beržinską, nes girdi Beržinskas savo laišku jį įžeidęs.

Tai ar gi bereikia dar didesnių komedijų, kokias kaip matome krečia Lietuvos įsikarščiavę politikieriai, kovos sukury del businčiojo Seimo rinkimų. Vieni antriems rašinėjo laikraščiuose kontra-atšaukimo laiškus, vieni kitus traukia teisman, neva už įžeidimą ir taip be galo, be krašto. Del busiančiųjų rinkimų kova vedama labai nešvari ir kas ją laimės, tuo tarpu sunku yra atspėt.

Kiek tenka patirt, dauguma piliečių yra tos nuomonės, kad businčiame seime busią daugiau kairiųjų, bet kiek toji nuomonė turi pamato, parodis netolima ateitis.

Lietuvos sunus.

Lietuvos Darbo Federacijos skyrių atstovų suvažiavimas

Kaunas. Sausio 24, 25 ir 26 d. Tilmanso salėje atsibuvo Lietuvos Darbo Federacijos skyrių atstovų suvažiavimas. Suvažiavime dalyvavo atvykę iš įvairių Lietuvos vietų apie 300 rinkikų atstovų, kurių tarpe 10 atstovų buvo iš Klaipėdos krašto. Be pačių atstovų posėdžių laike dalyvavo nemažai ir svečių.

Susivažiavimo posėdžiai atlikta su dideliu pasisekimu ir juose svarstyta ir išrišta nemažai svarbių ekonominio ir politinio pobudžio klausimu, pasakyta daug karštų prakalbų, skaityta referatai ir tt. Laike posėdžių visokio turinio prakalbų, daugiausia yra pasakęs federantų vadas ir geriausis iš kauniečių lietuvių kalbėtojas p. K. Ambrozaitis, kurio prakalbos daugumoj buvo nukreiptos prieš socialdemokratus.

Paskutinę posėdžių dieną, 26 sausio, p. Ambrozaitis be kitų savo prakalbų, padarė platų politinį pranešimą. Tame savo pranešime, kalbėtojas perstatė klausytojams kokie yra Lietuvos santykiai su kitomis valstybėmis ir ypač plačiai nušviečė santykius su kaimynėmis valstybėmis. Aiškindamas Lietuvos santykius su kaimi nėmis valstybėmis, p. Ambrozaitis plačiau apsistojo ties Vokietija ir Sovietų Rusija. Anot pranešėjo vokiečių link nepriklausomos Lietuvos atsinešimas yra labai nedraugingas ir visas Vokietijos valdžios su Lietuva apsiėjimas, aiškiausiai parodąs, kad vokiečiams rupi ne musų valstybės ekonominis ir politinis sustiprėjimas, bet jos susmukimas. Todel laukt iš vokietiečių pusės ko nors gero ir pasiduot jų glėbin, mums neprisieina.

Dar daugiau negalima nieko gero tikėtis iš bolševikiškos Rusijos ir su bolševikais bičiuliavimąsi, nėsąs vertas supuvusio grašio. Pasak p. Ambrozaičio, bolševikai yra toks gaivalas, kad jie niekam nieko gero nedavė ir neduos, nes jų tikriejie siekiai, yra nenuoširdus santykiavimas ir gerų ryšių palaikymas su kitomis valstybėmis, bet užtupdyt raudonąjį gaidį ant Berlino, Londono, Paryžiaus ir kitur. Kad taip yra, kalbėtojas privedė faktus iš bolševikų pasielgimo su užinteresuotomis valstybėmis, užmegst su jais prekybinius reikalus. Bolševikai prielankiai priima atvykstančias pas juos delegacijas, tartis prekybos užmezgimo reikalais ir duoda joms labai garsius savo pasižadėjimus, bet tie jų pažadėjimai, tai tik apdumimui akių. Prekybos reikalais rusai bolševikai daug ta rėsi ir su anglais ir su vokiečiais, bet vieton prekių į Vokietiją jų agentai nugabeno pundus savo proklamacijų.

Su Lietuva irgi jie pasielgę beveik taip pat: pasižadėjo pirkt iš Lietuvos bent 50,000 arklių, tat musų atstovams del to reikalo nusibodo vaikščiot ir niekas iš to neišėjo. Nuvykus bolševikų "Vneštorgan" (prekybos įstaigon) tartis arklių išvežimo reikalu, išgirdo pareiškimą, kad vietoje pažadėtų 50,000 arklių, gal beimsią tik 30,000, o gal ir mažiau. Gi nuėjus už keletą dienų į jų atstovybę vėl del to reikalo, bolševikai jau užgiedojo, kad jei imsią, tai gal tik kokią 15,000 arklių, bet dar apie tai neturi iš Maskvos galutinų instrukcijų. Galų gale besutikę imt tik 3,000 arklių.

Be arklių, bolševikai žadėję imt iš Lietuvos daug odos išdirbinių, betgi su oda išėję dar blogiau negu su arkliais. Pažadėję išvežt iš Lietuvos tiek daug odų (skurų) ant įvežamos iš Lietuvos į Sovietų Rusiją odos uždėję tokį didelį muitą, jog netiktai odos, bet ir supuvusio pado nebėra galimybės įvežt į Bolševikiją.

Dar daugiau faktų apie bolševikų nenuoširdumą: — Sulyg taikos sutarties iš 20 liepos, 1920 m., jie yra pasižadėję duot 20,000 dešimtinių miško, betgi to savo pasižadėjimo iki šiol nėra išpildę ir jo įvykdymą vis atidėlioja tolyn. Žadėjo grąžint prieš karą įdėtus į Rusijos valstybės bankus Lietuvos piliečių pinigus, bet to savo pasižadėjimo nepildo. Galios kalbėtojas perstatęs klausytojams vokiečių, rusų, lenkų ir latvių link Lietuvos atsinešimą, padarė išvadą, kad Lietuvai dabartiniu metu už vis naudingiausia—reikia ieškot didesnio susiartinimo su demokratingais ir vedančiais sveika politiką anglais ir kiek galint tvirtint savo pačių iegas, o laukt paspirties iš vienų ar kitų kaimynų pusės neprisieina.

Baigus p. Ambrozaičiui savo politinį pranešimą, klausytojai smarkiai plojo.

Lietuvos sunus.

—o—

Įvairios Žinios

Tifuso epidemija

Havana, Cuba. Miestas Colon 92 mylios nuo Havana, raportavo 130 tifuso apsirgimo, iš kurių, 12 ypatų mirė. Kvarantinas uždėtas ant miesto gyventojų ir neįleidimas vidun miesto sulaikys platinimąsį tos pavojingos ligos.

Nepaprastas žmogžudys

Berlin, Vok. Gavo žinią iš Varšavos apie sugavimą žmogžudžio Rutšuc, kaltinamo užmušime 53 ypatų, daugiausia moterų ir vaikų. Tas nepaprastas žudikas prisipažino, kad nusiviliodavo savo aukas į girią ir ten užmuždavo. Tarpe kitų, jis nužudė ir kunigą Majenowskį.

Nenori užtart grafienę Cathcart

London, Ang. Anglijos valdžia neketina užtart ponią Cathcart sulaikytą Suv. Valstijų uoste iš priežasties savo "silpnos morališkos dvasios", nes nenori turėt nemalonumų su Suv. Valstijų valdžia. Tačiaus galima tikėtis, kad Anglija įves pas save panašes teises apščiai atplaukiantiems kas metas amerikiečiams.

Pagavo 112 banditų

Cagliari, Sard. Italija visuomet buvo pagarsėjus savo banditais. Pastaruoju laiku policija sumedžiojo 112 kalnų banditų ir paėmė 39 šautuvus.

Bažnyčios stogas įgriuvo

Vienna, Aus. Kaime Marovikani Jille, laike dievmaldystės įgriuvo bažnyčios stogas ir prislėgė daug žmonių. Skaitlius žmonių patekusių toje nelaimėje dar nežinomas.

Dar 24 audros aukos

London, Ang. 24 irklininkai laivo Cardigan Castle ir Tenby Castle, nuskendo, kuomet audros laike Cardigan bandė gelbėt skęstančius laivo Tenby jurininkus.

Neįleistų Kolumbo

London, Anglijoje. Anglų laikraštis Daily Express rašo, kad sulyg dabartinių Amerikos įeivybės teisių Kolumbo į šią šalį neįleistų, nes jis turėjo sunų su nevesta moteria.

Naujas budas ištautinimo

Trieste, Aus. Visi vaikai gimę buvusios Austrijos teritorijoje nuo karo laikų perėjusios Italijos globon, turi vadintis Italų pavardėmis. Kitoks užvadinimas bus skaitomas kaipo prasižengimas tautystei.

Rado paklydusį laivą

Tokio, Jap. Sulyg radio žinios, paduotos iš Choshi radio stoties, kad pradingęs prekių laivas Taishin Maru ir atrastas viduryje Pacifiko vandenyno per Suv. Valstijų laivą Java Arrow. Keturiolika laivo jurininkų rasta gyvų, kiti badu išmirė. Išbadėjusius jurininkus nuvežė į San Francisco.

Uždaro daugiau bažnyčių

Meksiko City, Mek. Valdžia uždaro daugiau katalikų bažnyčių ir mokyklų sulyg savo konstitucijos teisių, draudžiančių svetimtaučiam turėt savo privatiškas mokyklas. Penkios mokyklos uždarytos Luadalupe ir beveik visos Tasuba apielinkėje.

Tvanas atsikartoja

Berlinas, Vok. Upės Ruhr ir Rhine iš naujo patvino ir užpylė vandeniu pakraščių klonis. Pietinei ir vakarų Vokietijai gręsia vandens pavojus.

Rumunijos premieras sunkiai serga

Berlinas, Vok. Gauta žinia iš Bucharesto praneša, kad premieras Bratiano sergąs uždegimu plaučių, jaučiasi silpnai, nes liga atkrito.

Naujas Italų ambasadorius Vokietijai

Berlinas, Vok. Italų valdžia siunčia grafą Luigi Aldrovandi—Marescotti, buvusį ambasadorių Argentinoj užimt vietą Vokietijoj.

Nauji atkasimai

Jerusalem, Pranešama, kad žiemos kasimo liekanų darbas yra pasekmingas, nes apylinkėj Ur Chaldejoj atkasė palocių Dunghi karaliaujančio apie 2500 metų prieš Kristaus giimą. Papėdėj palociaus rado vario stovylą panašią karaliaus išvaizdai, kas parodo senovės paprotį dėti didžiunų stovylas paramai budinkų.

Didžiausis pasaulio brangenybių rinkinys

Bombay, India. Vokietijos Baroda jubilejinės šventės iškilmei sukviesti svečiai turėjo progą pamatyt didžiausią pasaulio brangenybių rinkinį, kurių žibėjimas stebino ir žavėjo susirinkusių akis. Tarpe begalinės eilės įvairių žiedų, karielių, perlų, deimontų, nepaprasto didumo buvo šilko divonas 10 pėdų ilgio ir 6 pėdų pločio visas atmuštas perloms ir tikrais akmenais, kurio išaudimas ėmė tris metus laiko.

Naujas Belgijos kardinolas

Brussels, Belg. Sulyg žinios gautos iš Romos, vatikano, paskyrė primatu Belgijos vyskupą Ernest van Roey, buvusį padėjėją mirusio kardinolo Mercier, užimt vėlionio vietą.

Policija nustatys bausmes

Vienna, Austr. Valdžia paskyrė policijai nustatyt ir iškolektuot bausmes už mažesnius prasižengimus. Dididžiausia bausmė neviršins 28 S. Valstijų centų. Tas įstatymas įvestas tikslu palengvint teismų pareigas.

Įveda knygynus ant laivų

Roma, Italijoje. Sulyg įsakymo premiero Mussolini visi Italijos laivai turės 400 egzempliorių knygynus naudai trečios klesos pasažierų. Knygos bus parinktos iš istorijos, poezijos, pasakų ir vaikų literaturos, parašytos suprantamai mažesnio mokslo žmonėms.

Nuteisė 13 Anglijos "šnipų"

Maskva, Rus. Sovietų valdžia nuteisė mirtin 13 ypatų, apkaltintų šnipavime Sovietų kariuomenės slaptybių Anglijos ir Estonijos naudai. Apart tų 28 ypatos nuteistos kalėjiman.

Rado žmogų—bezdžionę

Amsterdam. Gauta žinia iš Rytų Indijų, kad keliaujanti po salas Java ir Sumatra, tyrinėtojai, matė nepaprasto sudėjimo sutvėrimą labai panašų į žmogų ir bezdžionę. Tas mišinys buk buvo 4 pėdų aukščio, turėjo ilgus plaukus, su dviem kojom ir rankom, labai greitas ir vikrus.

Badautojų lenktynės

Berlinas, Vok. Vokietijos pagarsėjęs badautojas Gustav Jolly, kuris pasirodo stiklinėj klėtkoj viename Berlino restorante, badaujantis per 45 dienas, kuomet kiti valgo, pašaukė Italijos bado artistą Carlo Carnovini lenktiniuot, kas ilgiau išbus be maisto. Lenktynės atsibus New Yorke ateinantį liepos mėnesį ir tęsis 60 dienų.

Stebuklai užsibaigė areštavimu

Maskva, Rus. Lankymas stebuklingos vietos kaime Antonovka, užsibaigė areštavimų vienuolikos dvasiškių žmonių. Kaimas Antonovka pagarsėjo 1923 metuose, kuomet gandas pasklido, kad kaimo šulny apsireiškė Motina Dievo su žvaigžde ant kaktos.

Negavo vietos Tautų Lygoje

London, Ang. Westminster Gazette tvirtina, kad Lenkija negavo nuolatinės vietos Tautų Lygos taryboj, nes Japonija ir Švedija buvo tam priešingos, Vokietija žada nesipriešint Lenkijos užėmimui laikinos vietos taryboj.

Atvyko degantis laivas

Brest. Prikrautas tabako ir aliejaus Danijos laivas Boeton, keliaujantis iš Batavijos į Amsterdamą, tapo atitrauktas į Bresto uostą. Laivas užsidegė kelionėje ir neapgalėjęs gaisro su pagelba kitų, atvyko degantis į arčiausią uostą.

Tenniso lenktynės

Cannes, Fran. Suzanne Lenglen, Francijos žymiausia tenniso lošikė du kartu sukirto Amerikietę Hellen Wills Cartono lenktynėse.

"Šviesos draugai"

Munich, Vok. 50 narių naujai susitvėrusios "Šviesos Draugijos," tapo policijos išvaikyti iš Bavarijos Alpų, kuomet visi apsitaisę Adomo ir Ievos drabužiais šoko aplink medžius prie mėnulio šviesos. Susigėdinę policistai užrašė vardus šokančių vyrų ir moterų ir paleido visus iki teismui. Sako, kad vieno nario moteris, nesupratus aukšto idealo organizacijos, įskundė visus policijai.

NAUJA MOKSLO KNYGA

Tėvynės Mylėtojų Draugija vėl parupino gražų ir amžinos vertės mokslišką veikalą "PASAULIO ISTORIJĄ", parašytą garsaus anglo Wellso ir išverstą V. K. Račkausko, kalbą prižiurint penkiems geriausiems Lietuvos kalbininkams.

Štai tik trumpa sątrauka knygos turinio: Kur yra žemė erdvėje; Pirmieji gyvuliai; Pasaulio amžius; Kaip išsivystė įvairios gyvulių veislės; Kaip gyvybė ant žemės atsirado: vandenuose ir sausumoje; Pasaulio klimato atmainos; Kodel gyvybė nuolat keičiasi; Milžiniškų roplių gadynė ir atsiradimas pirmųjų paukščių; Nauja žinduolių gyvulių gadynė; Atsiradimas smegenų; Žmogaus gadynė; Pirmieji žmonės ir jų darbai; Pirmieji žmonės Europoje; Pirmosios mintys, filosofija ir tikėjimas; Žmonių rasės; Žmonių kalbos: arijų, semitų ir kitų; Pirmosios civilizacijos; Pirmieji miestai; Jureiviai ir pirkliai; Raštas; Dievai ir žvaigždės; Baudžiava, vergija, socialinės klesos ir laisvieji žmonės; Žydų raštai. Biblija ir pranašai; Arijų tautos ir priešistoriški laikai; Aleksandro Didžiojo karaliaus gyvenimas ir darbai; Aleksandrijos mokslas ir religija..

Iš to trumpo parašymo matote kaip pilna ir įdomi "PASAULIO ISTORIJA" yra. Virš 70 paveikslų tekste. Apdaryta. Kaina su pasiuntimu $2.25

Reikalaukite pas:

AMERIKOS LIETUVIS,
14 Vernon Street, Worcester, Mass.

SIŲSKITE PINIGUS LIETUVON
per
AMERIKOS LIETUVIO AGENTURĄ.

Puikus plaukai turėtų buti kiekvienos moteries pasididžiavimo turtu, bet pleiskanos ir naikinimo darbas eina ranka rankon.

Ruffles

yra pleiskanų mirtinuoju priešu.

Prižiurėkit gerai savo plaukus ir galvos odą pirm, negu tie paslaptingi parazitai pakirs plaukų šaknis, apdengs jusų galvos odą nešvariomis baltomis lupynomis, kas bus priežastimi jusų plaukų slinkimo.

Pirkite bonką Ruffles už 65c pas savo vaistininką šiandien, arba 75c tiesiog per paštą iš laboratorijos.

F. AD. RICHTER & CO.
Berry & South 5th Sts.
Brooklyn, N. Y.

AMERIKOS LIETUVIS

The Lithuanian Weekly published every Thursday

by

M. PALTANAVIČIA,
14 Vernon Street, Worcester, Mass.

Yearly subscription: In United States $2.50
In Foreign Countries $3.00
Single copies ..... 5 cents.

Advertising rates on aplication.

AMERIKOS LIETUVIS

Savaitinis laikraštis, eina ketvergais, leidžiamas

per

M. PALTANAVIČIA,
14 Vernon Street, Worcester, Mass.

Metinė prenumerata: Suv. Valstijose $2.50
Kitose valstybėse $3.00
Pavieniai egzemplioriai ..... 5 centai.

Prenumerates pradžia skaitosi nuo užsirašyme dienos. Prenumerata turi but apmokėta iš anksto.

Entered as Second Class matter September 29, 1914 at the Post Office at Worcester, Massachusetts, under the Act of March 3, 1879.

NEPAPRASTI DALYKAI KAUNE

Kaunas yra musų laikinoji sostinė. Šiandien jis virsta centru, iš kurio turi spindėt visai Lietuvai lietuvių tautos kultura. Nuo nepriklausomos Lietuvos susidarymo Kaune pradėjo kurtis tukstančiai lietuvių šeimynų, valstybės įstaigų tarnautojų ir tų žmonių, kuriuos patraukė į Kauną savos nepriklausomos valstybės susidarymas iš sodžiaus. Tik, deja, tiems tukstančiams kurtis savajame centre tenka neapsakomai sunkiomis aplinkybėmis, kaip tatai iškėlė Kauno Miesto ir priemiesčių naujakurių sąjunga. Pasirodo, kad lietuviams naujakuriams tenka kurtis tolimiausiuose nuo centro miesto pakraščiuose, kur nėra jokio susisiekimo, nekalbant jau apie kitokius kulturiškuosius patogumus. Į miesto centrą jiems visai negalima prieit kurtis. Kasgi yra su miesto centru? Pasirodo, kad miesto centre, esant svetimoms okupacijoms, čia susikurė užgrobimų ir suktybių keliu svetimas gaivalas. Tas gaivalas dabar laiko užėmęs didelius žemės sklypus tuščius, išnaudodamas juos visokiems daržams ir oškų ganiavoms, paslėpęs juos nuo kitų žinios. Minėtos naujakurių sąjungos tyrimais iškelta, kad mieste esama apie 500 žmonių, kurių tarpe tėra vos 2—3 lietuviai, turinčių po 2000 ir daugiau ketvirtainių metrų žemės; jų daugiau 100 turi po 5000 ketvirtainių metrų; 20 žmonių turi daugiau 20,000 ketv. metrų ir yra du žemės savininkai, kurie turi veik po 100,000 ketv. metrų —vienas jų 11-koje vietų, įvairiose miesto dalyse, o kitas—8-iose vietose, užrašęs atskirus sklypus savo šeimos nariams, ir dar vis imančius naujų sklybų iš Miesto Savivaldybės. Tai yra stačiai pasibaisėtinai neteisingas žemės valdymas mieste, ir tai tuo tarpu, kai lietuviai naujakuriai tegauna iš Miesto Savivaldybės, vidutiniškai po 1000 ketv. metrų!

Dabar tatai suprantama, kodel esant šiandien tokiai brangenybei ir visuotinam neturtui, susiranda Kaune dykų, jokio darbo nedirbančių žmonių, sėdinčių kavinėse, nuolat slapta posėdžiaujančių ir tegalvojančių apie tai, kad greičiau pasibaigtų Lietuva ir grįžtų į čia vėl svetimoji okupacija!

Tai yra dangun atmonijimo šaukiąs reikalas. Tokio neteisingo žemės valdymo, susidariusios svetimų okupacijų metų, negalima toliau laikyt. Reikia tuojaus padaryt gerą ir nuodugnią žemės reformą Kauno mieste, kad per daug išsiplėtę čia svetimieji geradariai truputį susislinktų ir duotų vietos, bent kiek ir šeimininkams! Lietuva neprivalo eit svetimų okupantų pėdomis ir skaust ką nors, bet Lietuva privalo apgint savo tikrus vaikus nuo nuoskaudos! Kauno mieste tuojaus reikia atlikt žemės reforma!

("T.")

APIE SENAS IR NAUJAS PARTIJAS

Šių metų Lietuvos 4 numeryje p. V. reiškia savo nepatenkinimą politinių partijų skaičiaus augimu. Autoriaus nuomone—politinių partijų augimas, tai tik esąs jėgų skaldymas, kuris trukdąs valstybės organizavimą ir žeminąs demokratiją. Tokį politinių jėgų suskaldymą jis prilygina organiniam puvimui. Demokratinė ir parlamentinė tvarka duodanti geriausius ten, kur esąs mažas partijų skaičius, dvi—trys, kaip yra Anglijoje ar Amerikos Jungtinėse Valstijose. Visai galima sutikt su p. V., kad ir Lietuvai butų daug sveikiau vietoj daugelio neaiškių partijų turėt trys politinės grupės.

1. Ukininkų, 2. darbininkų ir 3. miesto buržuazijos.

Kai del Lietuvos Ukininkų Partijos, tai ji jau sujungė dvi partijas: "Santarą" ir "Ekonominę bei politinę Ukininkų Sąjungą" į vieną partiją. Musų partijos uždavinys—ir toliau ragint kitas ukininkų partijas sudaryt bendrą su mumis vieną ukininkų frontą, kuris gintų visų Lietuvos ukininkų ekonomiškus reikalus ir visą kraštą nuo skurdo ir netvarkos.

Ir kaimas jau suprato ukininkų vienijimosi ir partijų lyderių: Vailokaičių, Petrulių, Draugelių, iš vienos pusės ir Šleževičių, Kviesku, Tornau—iš antros. Jei tie ponai užmiršo, kad jie turi gint ukininkų reikalus, o ne peštis del savo asmeninės savimeilės, o gal ir del kitų motyvų, tai ukininkai atras bendrą kalbą ir be jų.

Sekant musų obalsį "Ukininkai, laikykitės iš vieno," greičiausia laimėsime kovą del krašto ir savo geresnės ateities.

Kitaip išrodo krikščionių demokratų bloko reikalai. Kaip visiems žinoma, jis susidaro iš darbo ir federacijos, krikščionių demokratų ir ukininkų sąjungos. Ateinantiems rinkimams tas blokas pagimdė dar dvi partijas: "Katalikų Sąjungą" ir "Mažažemių ir naujakurių sąjungą," Čia jau iš tikrųjų bereikalingas partijų skaičiaus augimas.

Šitų naujų "krikščioniškųjų" partijų atsiradimą tegalima suprast tik vienaip: esančiųjų "krikščioniškųjų" partijų vadai patys nebetiki, kad senųjų partijų vardai beprivyliotų pakankamai rinkikų, todel jie keičia vien tik vardus, palikdami tuos pačius politinius tikslus, kelius ir obalsius.

Ar nereikia sutikt su p. V., kad čia nesveikas ir demokratijai kenksmingas apsireiškimas? Taip, krikščionių demokratų blokas serga.

Svarbiausios tos ligos priežastys, tai prieštaraujantieji tų partijų ekonomiški interesai. Kas bendro gali but tarp Darbo Federacijos ir Ukininkų Sąjungos? Sako—krikščionybė. Bet čia ar ne per toli nužengė musų kunigėliai—politikanai. Krikščionybė mus visus jungia bažnyčioje, o ne politiniame gyvenime. Politika daugiausia remiasi ekonomiškais reikalais.

Juk beveik visi ukininkai ir kaimiečiai geri krikščionys. Kad palaikyt Lietuvoje krikščionybę visai nereikia politinių suvaržymų ir kėlimo neapykantos prieš kitaip manančius,—kaip dabar daro valdantis blokas. Krikščionybei palaikyt pakanką kunigų pasišventimo tikybos ir bažnyčios reikalas ir jų pavyzdingų ir gerų darbų. O ekonomiški kraštto reikalai ir valstybės tvarkymas neturėtų but nuolat painiojami su bažnyčios ar tikybos reikalais. Tuomet iš tikrųjų nebus jėgų skaldymo, nebus trukdomas valstybės organizavimo darbas ir nebus žeminama demokratija. O to jėgų skaldymo, valstybės organizavimo darbo trukdymo ir demokratijos žeminimo norėtume išvengt ne tik mudu su p. V.,—to nori kiekvienas sąmoningas Lietuvos pilietis, to nori visa Lietuva.

("Ukininko Balsas")

LIETUVIŲ ORGANIZACIJOMS NESISEKA

Kaunas, 7 vasario, 1926 m. Kaip kitos, plataus pasaulio tautos, taip ir lietuviai turi palinkimą prie organizuotumo ir visokių bendrovių bei sąjungų tvėrimo. Dar rusų laikais,prieš didįjį karą, musų tautiečiai gyvenantieji savo krašte ir išeivijoje, tvėrė savo tautines savišalpos bei švietimo draugijas ir tam panašias organizacijas.

Kiek tenka atsimint, kad lietuvių įvairioms organizacijoms prieš karą klojosi neblogiausiai, o ypatingai gerai sekėsi su organizacijoms gyvenantiems didesniuose Rusijos miestuose. Rygoje, Liepojuje, Petrapilyje ir kitur, lietuviai turėjo savo tvirtas savišalpos ir švietimo draugijas, kuriose dalyvavo šimtai ir tukstančiai narių ir tos jų draugijos visuomeniniu ir tautiniu atžvilgiais, atliko didelį darbą: savo nariams ištiktiems kokios nors nelaimės, teikdavo piniginės pašalpos, savo lėšomis užlaikydavo tautines mokyklas, rengdavo paskaitas, pasilinksminimo vakarėlius, gegužines, ir t. p.

Dabar savoje nepriklausomoje valstybėje, lietuvių visokioms organizacijoms einasi daug blogiau negu kad ėjosi prieš karą svetur. Dabar neretai atsitinka taip kad organizacijai vos spėjus įsikurt, kaip ji ir vėl išyra. Neminint kitų, panašiai atsitiko ir su Lietuvos valdininkų sąjunga. Pradžioje 1922 m. kauniečių valdininkų iniciativa susitvėrė Lietuvos Valstybinių Įstaigų Tarnautojų Profesinė Sąjunga, kurios svarbiausis tikslas buvo—kova už geresnį buvį ir savųjų narių švietimas. Iš pradžios minėtai sąjungai dar šiek-tiek ir sekėsi, nes trumpu laiku Kauno skyriuje prisirašė ligi 2000 narių ir be to provincijoj visuose miestuose ir įžymesniuose miesteliuose įsikurė sąjungos skyriai, kuriuose susispietė virš 1000 narių. Tais pačiais 1922 m. gruodžio mėnesy sąjunga išgavusi iš Finansų Ministerijos 20,000 litų paskolą, įsteigė savo koperatyvą Laisvės Alejoj 38 numery.

Birželio mėnesy, 1923 m. sąjunga pradėjo leist savo organą dvisavaitinį laikraštį "Gyvenimas ir Darbas," betgi to laikraštėlio buvo visai neilgas gyvenimas, nes nesulaukęs nei metų laiko, del stokos lėšų paliovė ėjęs.

Praėjusiais 1925 m. sąjunga buvo atidariusi savo kliubą (buvusiam Loto kliube, Laisvės Alejoj 52 Nr.). Minėtojo kliubo atidarymas įvyko 21 birželio mėnesio, ir jo atidarymo baliuje be pačių įžymesniųjų sąjungos narių, dalyvavo ir atvykę iš Rygos burys latvių valdininkų sąjungos narių, kuriuos musiškiai valdininkai per visą naktį vaišino įvairiais gėrimais bei gardžiais užkandžiais ir tuo savo balium labai ištuštino sąjungos kasą.

Ilgainiui sąjungos reikalai visai pakriko ir dabar Kauno skyriuje nebeliko nei pusės buvusių narių, o ir tie patys nebelanko savo susirinkimų ir aplamai nebesijdomauja savo organizacija. Sąjungos koperatyvas susibankrutijo ir už nesumokėjimą įvairių mokesnių, prieš naujus metus tapo išparduotas iš varžytinių. Kliubo sąjunga nuo naujų metų irgi jau nebeturi. Žodžiu sakant, Lietuvos valdininkų profesinė sąjunga baigia atgyvent savo dienas.

Paskutiniuoju metu į naujai išrinktą valdybą įėjo daugiausia socialdemokratai ir jie deda pastangų kaip nors sąjungą atgaivint, bet ar tas jiems pavyks, tai, labai didelis klausimas. Taigi kaip matome, kad dabartiniu metu lietuvių organizacijoms nebesiseka ir tas nesisekimas paeina iš tos priežasties, kad dabar mažai tėra visuomenei atsidavusių žmonių, o kiekvienas žiuri tik savo asmeniškos naudos. Pasaulinis karas demoralizavo žmoniją—neaplenkdamas ir lietuvių tautos.

—Aukštaitis.

LIETUVOS PASIUNTINYBĖS PRANEŠIMAS

Lietuvos Republikos Pasiuntinybė Jungtinėms Amerikos Valstybėms visų suinteresuotų asmenų žiniai praneša, kad Lietuvos Konsularinis tarifas yra pakeistas ir nuo 1 kovo mėnesio dienos 1926 m. bus imami šie mokesčiai:

Už užšienio pasą arba jo pratęsimą vieniems metams 50 litų arba $5.00.

Už leidimą iki šešių mėnesių 100 litų arba $10.00.

Už vienkartinę vizą ligi 6 mėnesių 60 litų arba $6.00.

Už daugkartinę vizą ligi vienų metų 400 litų arba $40.00.

Pastaba: Lietuvos piliečiai nepratęsę savo užsienio pasų galiojimo turės už praeitą laiką (iki I. III. 26) mokėt senuoju tarifu.

Liet. Resp. Pas. Jung. Am. Valstijoms.

Amerikos Žinios

Dirbtuvės savininkas pasikorė

Webster, Mass. J. Perry Parsons 35 metų turtingas vilnos audeklenyčios savininkas pasikorė sklepe savo namo. Priežastis nežinoma. Velionis buvo nevedęs, sveikas. Dirbtuvė po kelių mėnesių stovėjimo pradėjo dirbt ir finansinis nepasisekimas negalėjo but priežastis saužudystės.

Motina mirė, tėvas neteko proto

Little Rock, Ark. Sekant egzekuciją savo sunaus negro Tyros Clark į 11 dienų mirė iš nusiminimo jo motina. Tėvas jo neteko proto dienoje nužudymo keturių prasikaltėlių ir turėjo but nugabentas į beprotnamį.

Nuo šokių paralyžavo

Columbus, Ind. Gydytojai pripažino ,kad 16 metų Anita Reno tapo paralyžiuota iš priežasties persišokimo. Mergaitė buvo pasižymėjusi šokikė ir dažnai šokdavo pasirodymui.

Suareštavo 11 profesionalų

Boston. Vienuolika slaptų areštų leidimų išduota policijai už neteisingą perėjimą Massachusetts valstijos kvotimų ir gavimo teisių praktikuot šioje valstijoje. Areštai liečia įvairius profesionalus ir pramoninkus.

Aquitania kovoja su bangom

New York. Milžinas laivas Aquitania perėjo jures laike didelės audros ištikusios 24 sausio ir paskandinusios daug žmonių ir laivų. Apie 60 pėdų aukščio bangos neįveikė didelio laivo, tačiaus joms pasisekė nutraukt vieną raidę nuo laivo vardo, parašo, išmušt langus, kaip kurių jurininkų kambariuose, pripilant juos vandeniu ir padaryt kitas menkesnes blėdis.

Grafienė Cathcart nusiminus

New York. Užlaikyta ant Ellis Island grafienė Cathcart, labai nusiminė, dažinojus, kad bus grąžinta į Angliją iš priežasties savo. "silpnos moralybės", ypatingai, kuomet dažinojo, kad tula mergina iš Kalkutos, prisipažinusi uždarbiavus blogu budu, davus prižadą pasitaisyt, tapo įleista į Suv. Valstijas. Grafienė Cathcart labai pasipiktinus šios šalies teisėmis.

Mirė arkivyskupas Cieplak

Passaic, N. J. Arkivyskupas Jan Feliks Cieplak mirė ligoninėj pasirgęs savaitę laiko uždegimu plaučių. Arkivyskupas Cieplak gimė Dambravoj 1857 m. Laike revoliucijos buvęs Rusijoje, buvo nuteistas mirtin už pasipriešinimą atiduot sovietų valdžiai R. Katalikų bažnyčios turtą. Kartu su juo nuteistas kun. Butkevič, tapo sušaudytas. Arkivyskupo Cieplako bausmė buvo pakeista 10 metų kalėjimo. Per įtekmę italijos premiero Mussolinį ir papos Piušo tapo paliuosuotas. Atvykęs į Ameriką, apvažinėjo daug vietų ir baigiant maršrutą, pasirengęs buvo grįžt atgai užimt vietą Vilniaus vyskupijoj, kuomet netikėta liga ir mirtis atmainė žmogaus plenus. Kelios savaitės atgal velionis buvo atsilankęs į Worcesterį.

Bimbos byla

Brockton, Mass. Draugas Antanas Bimba netikėtai sau ir kitiems pateko į pirmus puslapius visų Amerikos laikraščių užtai, kad nemandagiai kalbėjo apie Dievą ir valdžią. Kam nors nepatiko jo kalba ir pasiskubino pranešt policijai. A. Bimba tapo patrauktas teisman ir jo byla atrodo į atsikartojimą "bezdžionių byloos" Daytone. Atsižymėję byloje advokatai Darrow ir Malone pasiulė Bimbai savo pagelbą.

Raupų epidemija

Los Angeles, Cal. Virš 100,000 žmonių tapo įskiepyti nuo raupų, kurie žymiai prasiplatino po miestą bėgyje paskutinių kelių mėnesių. Apsirgimai eina žemyn.

Ford perka senas mokyklas

New Ashford. Henry Ford paskelbė norą nupirkt seniausią Naujos Anglijos mokyklą. Sulyg užrašų seniausia mokykla yra New Ashforde, statyta 1796 metuose. Miesto gyventojai nenori parduot namo iki p. Ford nepastatys jiems naujos mokyklos.

Grafienė Karolyi laukia įleidimo į Suv. Valstijas

Washington. Valstijos sekretorius p. Kellogg atlankė grafienę Karolyi žmoną pirmo Vengrijos prezidento, paaiškint jai priežastis neįleidimo jos į šią šalį kaipo negeistiną ir pavojingą ypatą.

Angliakasių straikas užsibaigė

Wilkes-Barre, Pa. Angliakasių straikas, kuris tęsėsi per šešis mėnesius laimingai užsibaigė. Kompanijų vadai padarė sutartį su darbininkais ant 5 metų. Visi sugrįžo prie darbo, kuris eis sparčiai, kad pripildyt išsibaigusius anglių aruodus. Visų anglių kompanijų akcijos pakilo. Kaip kuriose angliakasyklose iškilo iš naujo nesutikimai kaslink užmokesties.

Prezidentas Coolidge serga

Washington. Prezidentas Coolidge susirgo šalčiu. Nors ne sunkiai, bet turėjo gulėt porą dienų. Po priežiura majoro James F. Coupal prezidento gydytojo.

Laikė laivus per 2 metu

Boston. Du Kanados laivai pagauti Bostone vežant degtinę ir laikomi uoste per du metu gali lėšuot Suv. Valstijų valdžiai $250,000, kurių reikalauja atlyginimui nuostolių laivų kompanijos!

Gavo diržų ir kalėjimo

Wilmington, Del. Keturi negrai gavo 10 diržų ir nuo 1 iki 2 metų kalėjimo už apvogimą New Castle dirbtuvės pinigų. Laike plakimo nuteistieji neparodė daug kančios ir tuojaus sugrįžo prie darbo. Prie egzekucijos buvo du liudininku.

Iškrėtė praryta kaulą

Smith Center, Kan. George McQueen, prarijo kalakuto kaulą, kurio gydytojas negalėjo rast. Kuomet McQueen važiavo į ligoninę, kad su pagelba X spindulių surastų kaulą, automobilius jo taip smarkiai kratė, kad iškratė iš vidurių prarytą kaulą.

Sudegė kardinolo nuosavybė

Duxbury. Namas kardinolo O'Connell, kuriame gyveno vienuoliai vietinės R. Katalikų mokyklos—sudegė. Užpustyti sniegu keliai nedaleido ugniagesius laiku pribut užgesint gaisrą. Trys seseris ir trys vienuoliai broliai išbėgo iš degančio namo į sniegą. Mokiniai norėjo gelbėt namą, bet vienuoliai matydami pavojų nesutiko vaikus leist prie to darbo.

Keturi pavargę vaikai

Boston. Policija rado šeimyną, penkių vaikų išalkusių šaltam bute. Penkiolikos metų mergaitė bandė mažesnius brolius ir seseris užlaikyt kuomet jų tėvai pabaigs kalėjimo bausmę už pardavinėjimą degtinės. Visus vaikus padavė į prieglaudos namą iki tėvų sugrįžimo.

Šoko nuo 14 lubų

New York. Pauline Armitage, aktorė, budama silpnoj sveikatoj, iššoko iš savo kambario per langą nuo 14 lubų Shelton viešbuty ant Lexington gatvės. Panelė Armitage užsimušė ant vietos. Buvusi prie jos tarnaitė, sako, kad kuomet ji atsakinėjo telefoną p. Armitage šoko per langą ir ji nespėjo jos pagaut.

PO MEDŽIU.

Mieli broliai ir seserįs: —

Anglių straikas pasibaigė, tai jau viena sloga nuo galvos žmoneliams nuėjo. Per pereitus šešis mėnesius nieko nebuvo kalbama kaip tik straikos, kurios pasiekė visus kraštus kur tik kuras reikalingas. Ir visus tuos, kurie pelno savo pragyvenymą lysdami po žeme anglius kast.

Dabar straiką visi laimėjo, darbas prasideda ir gyvenimas savo keliu vėl eina. žmonės negavę geresnės anglies, pamąstė, kaip surištas dabar žmonių gyvenimas yra vieno krašto su kitu. Jeigu viename krašte kas nors sugedo, tai greitai tas atjaučiama visuose kraštuose. Vis tai pamokinimas visuomeniškam gyvenime..

Koks skirtumas gyvenimo yra tarpe šios šalies ir musų senos Tėvynės Lietuvos? Lietuvoje žmogus jeigu kuro neturi, tai jis išmetinėja tik pats sau, kad nepasirupino, kada buvo laikas. Čia, Amerikoje žmogus negali parsivežt, bet turi laukt, kad jam iškastų iš po žemės ir į namus atvežtų. Jeigu to nepadaro, turi šalt, turi vargt. Lietuvoje žmogus dirba savo žemę, gaminasi savo maistą pakol žemė dirbama; kaip žemė sušala, žmogus liuosai sau per žiemą gyvena , sau maistą pasidarydamas nesiskundžia ir nesišaukia pagelbos ir aukų. Lietuvos gyvenimas ne tiek atjaučia sunkumą bile tik žemė dirbamu sezonu yra apdirbta ir duoda savo nustatytą našumą.

Kartais mes manome, kad Amerikoje geriau kaip kur kitur gyvent, nes čia pinigas eina greitai nuo vieno žmogaus į kitą vis su uždarbiu arba skriauda, bet eina. Tuom tarpu Lietuvoje pinigas taip nesiskubina, bet ir žmonės liuosiau gyvena.

Ne vienas anglių kasyklose gyvenantis lietuvis, turiantis pinigų, galėtų sau gražiai gyvent Lietuvoje ant ukės, bet įpratęs į šios šalies nervingą gyvenimą, jokiu budu nenorėtų mainytis.

Ant ukės jam atrodo nuobodu, neužimančiu, neramumas ima. Kasyklose jam rodos, kad jis gyvena užimantį gyvenimą, su lempa prie kaktos prisirišęs, eina verstu po žeme, šaudo juodą anlį, žemę dirba per kelias myles, dreba, braška karas kasyklų lubose, mulai traukia karus prikrautus anglies, triukšmas ir karžygiškumas visur vaidinasi. Iš elevatoriaus lipa laukan angliakasiai ir eina juodi kaip murinamo. Pirma karčema. yra stacija poilsio ir nuplovimo dulkių iš gerklės, kas tęsiasi gana ilgai. Tai mainerio gyvenimas, prie kurio jis per daugelį metų taip pripranta, kad jokiu budu iš anglių kasyklų jį neišvadytum dirbt nė į laukus, nė į pabrikus. Jam geriau šešis mėnesius straikuot ir but be darbo negu skirtis su juodais kalnais, kurie tokie tragingi ir žavi žmogų kasdien su savo stebėtinu žiaurumu.

Lietuvos ukės neapsakomai žavi žmogų gražiame pavasaryje, kas myli gamtą, gali pasigėrėt, gali visukuom stebėtis, kaip greit sujunda medžiai lapus leist, sodai žydėt, žemė laukia artojaus, įvairenybės gyvulių, žmogaus draugų, kreipia prie savęs atydą. Bet tai ne tie baisųs kalnai, nuo kurių pažiurėjus žemyn , tuojaus plaukai kepurę numeta, tai vis ne tas elevatorius, kuris kaip perkuno kulka puola versta ar daugiau į žemę, pakabina žmogų ore ir duoda pirmą nervų apkirtos mašinos puikiai pagelbsti su sniegu kovot. Keliolika mašinų krovė sniegą į didelius trokus. Didžiausią troką mašina pripildo į keturias—penkias minutes ko nepadarytų nė 50 vyrų.

Netikėtai mirė

Sausio 28, lietuvis darbininkas, dirbantis Pennsylvania cukernėje ant Shackamakon gatvės, netikėtai užsimušė. Jo pavardė Steponas Butkus, gyveno 139 Manton g-vės, Philadelphijoje. Priežastis mirties a.a. S. Butkaus, netikėtai paslydo koja, smarkiai puldamas pataikė galvą į geležį, kuri pramušė galvos kaulą ir sužeidė smegenis, velionis nė žodžio neištaręs mirė. Vėlionis niekur neprigulėjo, nė į jokią draugiją, todel ir nebuvo kam rupintis jo pakavojimu. Nors nesmagu, tai pranešt, bet visgi gerai, kad mus kiti broliai žinotų apie tai, nes gali but ir geras žmogus ir pinigų turėtų susitaupęs, bet miręs niekur neprigulėdamas esi kaip ir apleistas ir nėra kam pasirupint apie žmonišką kuno palaidojimą.

Vėlionio kunas pateko žydo graboriaus priežiuron, nes neturėjo giminių ir mažai kada su kuom draugavo. Todel miestas ėmėsi apžiurėt jo palaikus valdžios detektivai, atidarė jo skrynę, kurioje atrado bankos knygeles, talpinančias tryliką tukstančių dolerių. Lietuviški graboriai pajutę tiek pinigų,susikivirčijo kuną pa imt ir pakavot, prie jų prisidėjo ir velionio krikšto duktė, bet atimt nepavyko ir kunas tapo palaidotas nelabai patinkamoje vietoje. Valdžia kreipėsi į dirbtuvę, kad gavus žinią apie vėlionį ir surado tokius žmones, kurie papasakojo kiek žinojo iš kur velionis paeina. Pabriko vedėjos surašė viską ir žadėjo perduot Lietuvos Atstovybėn, kad jie praneštų mirusio giminėm Lietuvoje. Kiek žinoma, velionis Steponas Butkus, paėjo iš Linkaičių kaimo, Joniškio valsčiaus, Šiaulių apskričio. Nežinant ar yra kas gyvas iš velionio giminių, adresas paduotas Vincento Krago, tai yra ukininkas, ant kurių žemės Butkai gyveno. Artimi giminės atsišaukę galės gaut paveldėtą turtą, išėmus pakavojimo iškasčius.

Velionis matyt buvo tvarkus, kaip pelė rinko centus, tik nemokėjo jų palikt ir net prastai jį patį palaidojo iš jo gyvenimo truso. Lai bus amžinas atsilsis jam šios šalies žemelėje. **K. Dryža.**

LIETUVIAI AMERIKOJ

PHILADELPHIA, PA.

Visko po biskį

Nežinant publikai ir netikėtai atsilankė pas mus magikas Jonas Cekanavičius vasario 7 dieną ir surengė magiškų parodymų vakarą Šv. Kazimiero parapijos svetainėje. Savo perstatyme rodė visokių komedijų, taip artistiškai,taip gražiai ir juokingai, kad ir svetimtaučių magikai,, kurie jau čia porą kartų tarpe lietuvių rodė, negali susilygint su musų gerbiamu magiku Cekanavičiu. Kokį tik amata žmogus neužsiimtu, jeigu tik jį gerai atlieki, tai yra gražu pasižiurėt ir dideliai žmogus susiramini, kad savo kalboje girdi tuos pačius dalykus gražiau ir juokingiau perstatomus negu juos perstato svetimtaučiai. Garbė p. Cekanavičiui, jo gabumu mums miela pasigirt ir svetimtaučiam, ir gražu musų tautai, kad ji auklėja tokius sunus, kurie visgi stato mus į eiles gabių, sumanių žmonių. Gaila, kad tokis umas surengimas nedavė progos ir daugiau musų vientaučių sukviest, kurie taip-pat butų pasigėrėję. Tie kurie atsilankė labai buvo patenkinti iš p. Cekanavičiaus magiško vakaro ir kitą kartą išgirdę, kad p. Čekanavičius rengia vakarą visi žadėjo vėl atsilankyt, nes juokų turėjo visi iki sočiai.

Reikia pasakyt, kad p. Cekanavičius atsilankys visur. Linkėtina jo parengtus vakarus lankyt, nes labai apsimokės laikas praleistas prie tam mums ir verta savo gabus ir tikras artistas palaikyt.

Žiema atvažiavo

Nepastovus oras, tai šaltas, tai šiltas virto į didelę, neišlipamą žiemą. Vasario 8 dieną pradėjo taip snigt ir traukė per daugiau negu 24 valandas pabaigdamas 9-je vasario. Daugumas sniego priversto, sulaikė visą keliavimo galimybę. Gatvekariai sustojo, traukiniai buvo sulaikyti. Pakol nuvalė bėgius, tukstančiai darbininkų turėjo kast ir vežt šalin sniegą. Sakoma, kad tai pirmu kartu čia žmones matė tiek daug sniego. Gerai, kad dabar naujai išrasšinimą nuėjus į darbą. O per dirbamas valandas kiek tai visokių "trilių" žmogus gauna patirt. Vis tai del dolerio, o doleris labai tankiai pasilieka pirmoje stacijoje poilsio beeinant namo.

Taip šiame margame pasaulyje žmonės pamyli įvairumus savo gyvenime, pasirinkdami kur kam geriau. Jeigu kas myli kasyklų gyvenimą, geriau kaip ukės, tai jam nepavydėtina.

Pennsylvanijos valstija didelė, daugybė kasyklų joje yra, iš kurių imamos anglįs, bet taipgi yra ir labai daug derlingos žemės ukėms. Vokiečiai matomai myli ukes geriau negu kasyklas, nes jie apsigyvenę yra ant ukių ir naudojasi iš auginimo produktų ant jos Gi musų broliai lietuviai daugiausia dirba kasyklose ir užėjus tom nemaloniom straikom, jie daugiausia jas atjaučia. Bet dabar pasibaigus angliakasių straikui, reikia pradėt gyvenimą iš naujo ir pradėt nors kiek sutaupyt centų ant lietingos dienos. Nežiurint kaip giedra atrodo, lietinga diena vis seka paskui. **Žmogus.**

ZIEGLER, ILL.

Užpuolė banditai

Vasario 8 dieną, 6 valandą vakare, pas lietuvį krautuvininką Aleksandrą Pastoką atsilankė 3 banditai kaip tik beuždarant valgomų daiktų krautuvę. Du apsimaskavę atėjo prie krautuvės durų, o vienas paliko ant sargybos. A. Pastokas išgirdo, kad kas beldžia duris, pasakė moteriai, kad pradarytų duris ir pažiurėtų ko kas nori. Kaip tik moteris duris pravėrė, banditas tuojaus atkišo revolverį ir abiem paliepė rankas iškelt ir pradėjo krėst kišenius. Atėmė 100 dolerių ir išsinešdino per duris. A. Pastokas pasigriebė muškietą ir išbėgęs paleido į juos porą šuviu ir šaukėsi pagelbos. Bet banditai paleido į jį tris šuvius, iš kurių vienas pataikė į šoną ir gyslą prakirto, taip sužeizdmas, kad Pastokas į 24 valandas pasimirė palikdamas savo žmoną su 4 vaikučiais vargingame padėjime. Du banditai sugauti, sėdi Bentono kalėjime.

M. Šimkevičius.

LAWRENCE, MASS.

Visuomenės susirinkimas

Lietuvių Ukėsių Kliubas gavo pakvietimą nuo Philadelphijos Centralinio Komitėto, kuris rengia lietuvių skyrių dalyvaut Philadelphijoje busiančioje šiais metais Visasvietinėje Parodoje.

Kadangi prisidėjimas dalyvaut parodoje yra ne vienos Draugijos reikalas, bet visų lietuvių, todel Ukėsų Kliubas ant paskutinio savo susirinkimo, nutarė sušaukt visų draugijų Lawrence, masinį susirinkimą, kad aptart visiems šitą reikalą. Masinis susirinkimas atsibus vasario 28 dieną, nedėlioje kaip 2 valanda po pietų, savoje svetainėje, 41 Berkeley st. Kviečiame visas draugijas ir kuopas taipgi ir pavieniai su gerais užmanymais ir patarimais kaip geriausia mes galėtume prisidėt prie augsčiau minėtos parodos.

Kviečia L.U.Kliubo
Komitetas.

Na va! ir sako kad kliubas nieko neveikia.—R.

HARTFORD, CONN.

Atsakymas Kliubo Ekstra Korespondentui "Senam Kliubiečiui"

Pereitu kartu rašydamas apie permainą kliubo komiteto, paminėjau, kad kliubo konstituciją komunistai pasiskubino "Laisvei" nusiųst atspausdint, nors ant galo pasitarnaudami savo draugučiams. Senas pilietis į "Laisvę" parašė,kad kiek jis žino, tai kliubas ten nutaręs pasiųst ir tuom užmeta kilpą, kad mus visas kliubas yra Trockio organo simpatizatorius. Jeigu gi butų visas, tai nebutų nutarę "Amerikos Lietuvį" paimt už organą?

Musų lietuviškos organizacijos jau gana ilgai davėsi save išnaudot musų tautos priešams, bet jau laikas apsižiurėt ir tą rusišką džiumą nusikratyt. Gana jie prisikolektavo pinigų iš mus organizacijų visur lysdami neva su darbininkiškais klausimais, ir gana prisirinko darbų iš visų organizacijų kas palaiko jų spaudą ir duoda progą Trockio supuvusias nuomones lietuvių tarpe platint, kartu smerkdami musų tikras užduotis kaipo lietuvių.

A. Šimkus, Kl. Koresp.

—o—

KAS BUS, JEIGU ATEITI...

Kas bus, jeigu ateiti
Į mane nenorės?
Kas bus, jeigu atėjus
Ji meilės neturės?
Kas bus, jeigu mergelė
Graži ir mylima
Jau kitą pamylėjo,
Man liko svetima
Mėginsiu aš įtikrint,
Kad ją karštai myliu,
Be jos laimingas buti
Pasaulyj negaliu!
Kas bus, jei mano žodžiams
Jinai nepatikės
Ir kitam atsidavus
Manęs nebenorės?
Tuomet man pasilieka
Vien tik šalta mirtis,
Kuri skausmus krutinėj
Amžinai užgesys...
Tuomet užmiršiu visa,
Kas žadino mane,
Tikrai laimingas busiu
Tik amžinam sapne!...

J. Naruševičius.

Kas džiaugsminga, gera buvo...

Kas džiaugsminga, gera buvo,
Jau praėj' senai!
Nežiurėk piktai be vilties—
Man skaudu labai!
Nežiurėk piktai, be vilties
Į savo vargus:
Gal ateina tokis laikas,
Kuomet jie pražus!
Nors saulutė nusileido,
Bet ir vėl tekės,
Gilųs rupesčiai ir vargas
Pasibaigt turės.
Nežiurėk piktai be vilties
Del vargų naštos,
Bet tikėki į saulutę
Ir lauk jos šviesos!
Kai saulutė maloninga
Vėl skaisčiai prašvis,
Priversta bus pasislėpti
Tamsioji naktis.
Kuomet rupesčiai ir vargas
Didžiai prikamuos,
Tai ramybę begalinę
Greit mirtis tau duos...

J. Naruševičius.

Tu tiktai viena gali suprasti...

Tu tiktai viena gali suprasti,
Ką aš širdyje savo jaučiu,
Gali paguosti mano krutinę,
Kur daug paslėpta dvasios kančių!
Tu gali sielą man suraminti
Ir atgaivinti mano jausmus,
Ir tik prie tavo karštos krutinės
Galiu užmiršti sielos skausmus!
Tu tiktai viena gali atjausti
Tai, kas sieloje mano yra,
Tu tiktai viena visuomet busi
Už vis brangiausia man dovana.
Tu tiktai viena gali suprasti,
Kaip begaliniai tave myliu
Ir kad be tavo karštosios meilės
Gyvent pasaulyj aš negaliu!

J. Naruševičius.

Negali but, negali but...

Negali but, negali but,
Kad tu galėtum pameluot!...
O, kaip tikėti, kaip užmiršt?
Kaip nuo skausmų man nedejuot!..
Kaip prakeikimą man nustelbt?
Sunku gyventi atskirai...
Kaip buvo gera mums drauge,
Laimingi jautėmės tikrai!...
Praėjo laimė mus dienų,
Kuri negrįž jau niekados,
Pražuvo mus visa viltis
Sulaukt ramybės amžinos.
Skaisčios saulutės spinduliai
Nesuramina sielą mus.
Sunku be tavęs man gyvent,
O dar sunkiau kentėt skausmus.
Negalėjau įsivaizdint,
Nesitikėjau niekados,
Kad musų meilė taip skubiai
Praeis, kaip sapnas, iš galvos!...

J. Naruševičius.

Jokios kalbos, abejonės

Jokios kalbos, abejonės
Mus atskirti negalės:
Širdis meile užsidegus
Visuomet karštai mylės.
Mylimoji mergužėle,
Viską turime atleist,
Viską turime užmiršti,
Idant bendrą laimę skleist!
Mes gėrėkimes lig karstui
Saldžios laimės šypsena.
Teneskiriami pastoja
Musų kunai ir siela!

J. Naruševičius.

MOTERIŲ ĮDOMUMUI

Žirnių sriuba

1 puodukas džiovintų žirnių
2½ kvortos šalto vandens
½ kvortos pieno
½ svoguno
3 šaukštus sviesto
2 šaukštu miltų
1½ šaukštuko druskos
⅛ šaukštuko pipirų
2 colių (ketvirtainių) šmotuką sudytų lašinių.

Perrink žirnius, mirkyk kelias valandas, nusunk, pripilk šaltą vandenį, dadėk lašinius ir svoguną. Viryk 3—4 valandas, pakol bus minkšti. Pertrink per sietuką. Dadėk ištirpytą sviestą su primaišytais miltais, druska ir pipirais. Dapilk pieną, vartojant daugiau, jei norit. Pašildyt. Del sriubos galit vartot vandenį, kuriame virė kumpis ar kita mėsa. Tame atvėjuj, nereikia vartot tiek druskos.

Ryžų omletas su surio sosu

1 puodukas karštų virtų ryžų
2 kiaušiniu
½ šaukštuko druskos
⅛ šupsniukas pipirų
1 šaukštas karšto vandens
1 šaukštas sviesto

Atskirk kiaušinių baltimus nuo trynių. Plak trynius, kol sutirštės, dadėk ryžus, druską, pipirus ir vandenį. Įmaišyk išplaktus baltimus. Ištirpyk sviestą skauradoj, įpilk mišinį, kepk, kol bus tvirta. Išdėk ant karštos torielės, apipilk surio sosu. Valgyt karšta.

Surio sosas

2 šaukštu sviesto
2 šaukštu miltų
¼ šaukštuko druskos
¼ šaukštuko pipirų
1 puodukas pieno
½ puoduko tarkuoto surio.

Ištirpyk sviestą, damaišyk miltus, pieną, druską, pipirus iš lengvo. Virink, kol pradės tirštėt. Dadėk surį, maišyk, kol suris ištirps, nevirinant.

Steikas su šabalbonais

½ kvortos virtų šabelbonų (kidney beans)
3 morkvos
1 svogunas
1 šaukštukas druskos
⅛ šaukštuko pipirų
1 puodukas pomidorų
½ puoduko kapoto ar malto steiko.

Pakepink mėsą taukuose. Nuplauk, nugrandyk ir supiaustyk morkvas ir svoguną. Prie mėsos dadėk šabelbonus, svoguną, morkvus, pamidorus, apibarstyk druska, pipirais. Sudėk į taukuotą, uždengiamą indą. Kepk 45 minutes vidutiniškai karštam pečiuj.

Kiaušiniai su mėsa

3 kietai išvirti kiaušiniai
2 puoduku balto soso (iš pieno, sviesto ir miltų)
¾ puoduko kapotos mėsos
¾ puoduko duonos trupinių

Sukapok kiaušinius smulkiai. Įbarstyk į taukuotą indą biskį trupinių, ant jų uždėk dalį kiaušinių, apipilk baltu sosu, ir uždėk eilę mėsos. Atkartok, kol bus pilnas indas, baigiant su trupiniais. Kepink pečiuj, kol trupiniai paruduos. Geriausia vartot kumpį, bet lyginai gerai išeina su vištiena, veršiena, ar žuvim.

Duona su riešutais

4 puodukai miltų
4 šaukštukai baking powder
½ šaukštuko druskos
1 puodukas kapotų riešutų
1 kiaušinis
¾ puoduko cukraus

Išsijok miltus, baking powder ir druską. Atskirai suplak kiaušinius, cukrų ir pieną, dadėk riešutus. Pripilk prie miltų. Gerai išplak. Supilk į dvi taukuotas blėtas, lai pastovi šiltoj vietoj 20 minučių. Kepk 45 minutes vidutiniškai karštam pečiuj. Prie miltų galima primaišyt dar ½ puoduko razinkų.

Greitas pyragas

1½ puoduko pieno
⅓ puoduko minkšto sviesto
½ puoduko rudo cukraus
½ puoduko pieno
2 kiaušiniu
3 šaukštukus baking powder
½ šaukštuko cinamono
½ šaukštuko nutmeg
½ svaro datulių (be sėklų, supiaustytų).

Sudėk viską iš eilės į indą. Maišyk, kol viskas gerai susikombinuos. Kepk lekštoje blėtoje 20 minučių. Jei sviestas kietas, reik jį suminkštyt, trinant su šaukštu. Vartokit tik rudą cukrų, nes, vartojant kitokių, pyragas nusmuks. Vieton datulių, cinamonų ir nutmeg, galima vartot ½ puoduko kapotų riešutų ir 1/2 šaukštuko vanilos.

Slyvų pudingas

¼ svaro džiovintų slyvų
2 kiaušinių baltymus
4 šaukštai cukraus
1 šaukštas citrinos sultiės.

Nuplaukit slyvas, lai pastovi vandeny per naktį. Virt tame pačiame vandenyje, kol minkšti. Išimkit kauliukus, pertrinkit slyvas per sietuką, dadėk cukrų, virk, kol visai sutirštės. Išplak baltymus gerai. Įplak į karštas slyvas. Virk kokias dvi minutes, dadėk citrinos sultis. Sudėk į indą. Atšaldyk. Valgyt su grietine.

ANDRESON AND PATTERSON

Urminiai pardavėjai Moxie, Coca-Cola, Welch's Grape Juice, Hire's Root Beer, Cherry Smash. Išdirbėjai ir pardavėjai saldainių, saldumynų, gražių skrynelių, vaisių, sirupų - orangeade.

GARSŲS CROWN QUALITY LEDAI.

21 Bridge St., Worcester, Mass.
Tel. Park 5203 ir 5204.

VALGIŲ GAMINIMAS

Vienatinė lietuvių kalboj tokia knyga. Joje rasit visokių receptų, pamokų, patarimų, kaip virt valgius, kept duoną, pyragus, daryt alų, vyną, virt prezervus, kept paukštieną, sutaisyt stalą, patarimai namų ruošoj, ir tt., ir tt. Viso yra arti 400 receptų, patarimų, ir tt. Sulyginant su jos verte, kaina labai pigi—apdaryta $1.50, neapdaryta $1.25. Reikalaukite tuojaus.

AMERIKOS LIETUVIS,
14 VERNON ST., WORCESTER, MASS.

Jurių kelionė 450 metų atgal

Senovėje kelionės nebuvo kaip dabar maloniu laiko praleidimu pasidairymui po svetimas šalis. Žmonės važinėdavo tik su reikalais arba pasišventę viską nukęst keleiviai į šventas vietas. Kaip atrodė tos kelionės atvaizdina sekantys aprašymas kunigo Felikso Fabri, kuris 1480 metais atliko jurių kelionę į Palestiną.

Kunigas Fabri sako:—"Jurės įkvėpia baimę į žmogaus sielą, ligą į kuną, suteikia galvos skaudėjimą, vėmimą, atima norą valgyt ir gert, priveda prie pavojaus ir dažnai atneša mirtį." Po tai įžangai eina aprašymas laivo, kuriuo kun. Fabri keliavo. Sulyg to aprašymo laivas turėjo but vienas iš geriausių tų laikų įriamų laivų vadinamų galėrom. Jų varymui vartojama buvo žmonių iega.

"Pirmgalis laivo yra smailas, turi geležies snapą, pavidale smako galvos su atdara burna. Užpakalis laivo ne taip smailas. Prie galo pakabintas nukartas į vandenį styras, kurio galą viršui laiko styrotojas. Ant viršaus užpakalio pabudavotas palocius, kuris padalintas į tris aukštus. Ant viršutinio aukšto yra kambarys kur sėdi styrotojas ir su pagelba kompaso veda laivą. Apart jo keli žmonės žiuri į žvaigždes ir daboja permainų vėjo, kad laivas ne išeitų iš kelio. Ant antro aukšto yra kambariai kapitono ir jo padėjėjų. Žemutines lubas užima moterys ir ten sukrautos laivo brangenybės. Tas kambarys turi šviesą vien iš lubų skylės. Užpakalis turi didesnius žeglius ne kaip prišakys. Po visą laivą matosi daugybė virvių, tartum visas laivas apsuktas storom virvėm. Gale palociaus po tiesiai yra virtuvė, po jai, žemiau, sklepas su maistu, šale virtuvės tvartas gyvuliam, kur karvės, jaučiai, avys, ožkos ir kiaulės suvarytos į kruvą laukia savo eilės but papjautais žmonių maistui. Virtuvė ir tvartas neturi stogo. Per visą laivą ištisai eina iš abiejų šonų eilės suolų del irkluotojų, po tris ant kiekvieno suolo ir po vieną šaulį. Ant dėnio yra stiebas ir jurininkų butai, apart to yra daug liuosos vietos, kur žmonės sueina pakvėpuot tyru oru ir pasikalbėt kaip ant turgavietės. Ten atsibuna kasdieninės pamaldos. Nusileidus septyniais laiptais žemyn, randasi vieta keleivių. Tai yra labai didelis kambarys, nuo vieno laivo šono iki kitam. Grindys to kambario išpiltos smilčiais, siekiant beveik keleivių guolius. Į smiltis keleiviai įkasa savo valgi ir vyną, kad ne pagestų. Viduje kambario yra šulinys su vandeniu ir del išmatų nuo kurio visuomet eina biauri smarvė."

Paskui eina surašas jurininkų, paskirstytų panašiai dabartiniam: kapitonas, aukščiausis irklininkas, jo padėjėjas, vadai, jurininkai, aukštesni ir paprasti, iždininkas, virėjai, tarnai, ginkluota sargyba, barzdaskučiai, kurie atlieka ir gydytojų pareigas, budelis kankinimui nusidėjusių ir galutinai irkliuotojai arba vergai.

"Irkliuotojų ant laivo yra labai daug, tvirto sudėjimo vyrai, kurie atlieka sunkų gyvulišką darbą. Jie vis buva prirakyti, kad nepabėgtų, nes turi traukt sunkius irklus lygiai, be sustojimo. Jie traukia iš baimės plakimo, o kuo labiau traukia tuo labiau muša kaip arklius prieš kalną. Tačiaus nemačiau nė gyvulius taip kankinant kaip juos. Laivų vergai daugiausia perkami tam tikslui yra kapitono nuosavybė, kaliniai nuteisti sunkiems darbams. Yra ir liuosanorių, kurie tokiu budu pelno duoną; yra ir pirklių, kurie atlikę kelionę užsiima uoste pirklyba. Vergai taipgi padalinti į rušis. Ištikimiems vergams pavesta priežiura kitų. Yra amatninkų, užsiimančių liuosu laiku savo amatu. Vagystė tarpe jų prasiplatinus, vagia kas papuola. Valgį jie patįs sau gamina. Ant suolų valgo ir miega."

Toliau eina aprašymas keleivių gyvenimo:

"Nežiurint, kad didžiuma keleivių važiuoja pasimelst prie Viešpaties grabavietės, jų pasielgimas kelionėje dažnai esti papeiktinas. Kaip kurie keleiviai visą laiką praleidžia geriant vyną ir degtinę, kiti lošia iš pinigų kazyromis, kartais ir kitaip. Žmonės radę užsiėmimą nenuobodauja nė ant laivo. Vieni susirinkę ant dėnio gieda, kiti skambina ant muzikalių instrumentų, kaip kas ražančių kalba, veda kalbas apie pasaulio reikalus, skaito knygas arba, taip kaip, aš, užrašinėja savo kelionės įspudžius. Apart to, beveik kiekvienas keleivis turi pašvęst kelias valandas laiko biauriam, bet butinai reikalingam užsiėmimui—naikinimui brudo, nes kitaip neturėtų pailsio.

"Kuomet pašaukia valgyt, visi puolasi, kad užimt geresnes vietas prie stalų, kas pavėluoja negauna vietos prie stalo ir turi valgyt ant irklininkų suolų. Nėra skirtumo nė del aukštesnės luomos žmonių, nė del kunigų, gal užtai, kad visi lygiai moka. Aukštesniems žmonėms tarnai atneša valgį prie guolių. Moterys neateina prie stalų. Jos valgo ten kur guli.

"Po vakarienei visi kalba tarpe savęs, kartais iki vėlai nakčiai. Einant gult, pasikelia daug triukšmo, barnio ir mušių, nes kiekvienas bando gaut sau daugiau vietos. Mažai naktimi gaunama poilsio. Kietos ir siauros lovos, karštas, pašvinkęs oras, utelės, kurios kruvom naktimis laipioja ir laivo žiurkės neduoda užmigt. Kiekvieną naktį užsikėlęs ėjau ant oro ir jaučiausi kaip išėjęs iš kokio purvino kalėjimo."

—o—

"Am. Lietuvio" Knygyne. galite gaut Visokių laiškams popierų

Šis—tas

Sovietų valdžia pavertė namą, kuriame caras Nikalojus II su savo šeimyna buvo nužudyti į istorišką muziejų. Dalis namo pakeista į komunistų "universitetą." Per langus namo matyt "Tautos keršto aikštė" su stovyla Karolio Markso be galvos, kurią nukapojo Kolčako kariuomenė užėmusi Ekaterinburgą (dabar Sverdlovsk) 1918 metuose. Kambarys, kuriame žuvo caro šeimyna, paliktas su kraujo dėmėm. Pamatyt jį galima tiktai su specialiu valdžios leidimu. Svetimtaučiam neduoda žiurėt, kad savo aprašymais nekeltų neapykantos prieš komunistų valdžią.

Žemdirbystės Departamentas paduoda žinią apie gyvates, kad išskiriant didelių nuodijančių gyvačių, kurios yra pavojingos žmonėms ir gyvuliams, mažesnės gyvatės atneša daug naudos suėsdamos daug įvairių vabalų, kirmėlių, varlių, žiurkių ir kitokių blėdingų žemdirbystei gyvunų.

Pagarsėjusi prieš karą savo radikališkomis idėjomis panelė Elizabeth Flynn ir daug pasidarbavusi savo prakalbomis praplatinimui socializmo po Ameriką, ketina atkartot savo darbuotę organizavime dar neorganizuotų darbininkų, labiausia moterų, kurių dar yra 8,000,000 nesusiorganizavusių. Panelė Flynn ragina atmest Markso, rusų ir anglų politines teorijas, o sutvert Amerikos industrijos organizacijas.

New Yorko kunigas John H. Holmes pagerbė savo bažnyčioj atmint Thomas Paine 150 metų sukaktuvėse išleidimo jo rašto "Common Sense".

Londono statistikos parodo, kad nuo karo laikų gimimas žymiai sumažėjo. Visuomet Francijos gimimo skaitlius buvo žemiausias, dabar Anglija užėmė pirmą vietą.

Reikalinga butų 2000 tonų jurių vandens gavimui vieno gramo aukso.

Premieras Mussolini pareiškė, kad geistina butų prie 10-ties Dievo įsakymų pridėt 11-tą "Žiurėk savo reikalų" kas tiktų lygiai žmonėms ir įvairioms tautatoms. Tas pagirtinas įsakymas ypatingai naudingas pasauliui, kuomet Mussolini paėmė Italų valdžios vadeles savo rankosna, o ne prieš tai.

Pasaulio čigonai ne visi vartoja vienodą kalbą. Amerike gimę čigonai kalba angliškai. Europos čigonai skiriasi tarpe save kalba ir neveda kitų šalių čigones.

Didžiausia Meksiko piramida randasi apielinkėje Chalula, arti Pueblo. Jos papėdė turi 1400 pėdų aukštumo ir 200 pėdų platumo. Meksikos piramidos turi daugiau akmens medžiagos už Egipto piramidas, nors nėra taip aukštos.

Sulyg padavimo buvusio Ispanijos ambasadorio Alexander P. Moore Amerikos darbininkas gyvena geriau už Ispanijos bajorą..

Šviesa, kurią išduoda vasaros vakarais žolės, uodai, paeina nuo gyvuno kuno taukų, tačiaus jos ryšis ir budas išsiveržimo ikšiol mažai ištirta.

Moralybė Amerikoj saugiai dabojama. Anglijos bajorė grafienė Cathcart negali but įleista į šią šalį užtat, kad persiskyrė su savo vyru. Bėda, kad nėra kur deportuot visas Amerikos persiskyrusias šeimynas, vagius, žmogžudžius, banditus, bootlegerius, nešvarių raštų ir lošimų autorius ir tt. ir tt.

Guzikai daroma iš įvairios medžiagos: metalo, rago, stiklo, kaulo, medžio, celuloido, perlo, kanopų, porceleno, brangesni iš agato ir marmuro. Guzikus daro ir iš maišytos medžiagos.

Prasiplatinus saužudystei Vokietijos žydai pasižadėjo gyvent ir tikėtis geresnių laikų.

Jauna Londono telefonistė pataikė atmint 5000 telefonų numerių.

Italija išduoda didesnę pusę viso pasaulio suvartojamų citrinų (lemonų).

Nėra kam sielą atverti...

Nėra kam sielą atverti,
Mintimis pasidalint,
Nėr iš ko laukti paguodos,
Kad nuliudimą ištrint!
Nejaugi kardą paėmus
Nebėr kitos išeities,
Kaip juo gyvybę pakirsti,
Pakirtus laukti mirties?...
—Palauk! taip gėda daryt
Dar neužbaigus dainos!
Gyventi—reiškia kovoti
Ligi mirties valandos!
Tegul praeina pagunda,
Kurios sieloj nelaikyk;
Pažvelgk į kančią ant kryžiaus—
Daugiau kantrybės įgyk!—
Kaž-kas į ausį kalbėjo,
Bet kas gerai nežinau.
Paklausęs šio patarimo,
Iegų kovoj' įgijau...

J. Naruševičius.

O, mano miela sielos paguoda...

O, mano miela sielos paguoda,
Kaip man su tavim gerai!
Jaučiu, kad mano buvusi laimė
Dar neužgeso tikrai!
Matau švajonėj savo saldžioje,
Aš tavo veidą, rubus,
Meiliai prie tavo rankos glaudžiuosi,
Esu laimingas, ramus.
Jaučių, kad mano buvusi laimė
Naujai pradėjo tekėt...
Kai nuliudimas man graužia sielą,
Leisk sapne tave regėt!
Žinau, kad visa tai jau praėjo
Ir jau sugrįžt negalės!
Bet mano siela į tavo sielą
Vis nepaliaujant žiurės.
Nuo mano minčių, sielos troškimo
Tu pasislėpt negali:
Tave per sapną visad regėsiu,
Ar myli, ar nemyli!
O, mano miela sielos paguoda,
Dar neužgeso viltis.
Šioje dainelėj į tave kalba
Mano jausminga širdis.

J. Naruševičius.

Į mane ateiti tu nepanorėjai...

Į mane ateiti tu nepanorėjai
Ir buvai šalyje visai svetimoj...
Bet aš tvirtais ryšiais surištas su tavim—
Amžinai gyvensi tu mano sieloj!
Gyveni nuo manęs toli atsiskyrus
Ir nekreipi domės į skausmus širdies...
Ar-gi vienas kitą karštai nemylėjom?
Ar-gi tau negaila brangios praeities?
Tu mane apleidai, bet vis su tavim
Ir su tavo siela amžinai lieku:
Už tave meldžiuosi ir ašaras lieju—
Man tave užmiršti yra persunku!
Į mane nenori žodelį atsiųsti,
Nuliudusią širdį mano suramint....
Kas man bepalieka meilėje apviltam?
Tik liudnas daineles iš skausmų nupint...
Aš nenoriu audros, nei ramybės,

J. Naruševičius.

MEILĖS ŠVENTĖ

Iš Japonijos legendų.

(Japonai kasmet iškilmingai apvaikščioja 7 d. birželio. To apvaikščiojimo pradžia žuva tamsioj praeityj, o remiasi ant sekančios poetinės legendos).

Danguj, ties krantu Sidabrinės upės, kurią europiečiai vadina "Paukščių Keliu," gyveno kadaise gražioji Siokuzio, duktė karaliaus-Saulės. Tai buvo labai doringa mergina, kukli, noriausiai dėvėjo paprastą, kuklią suknelę. Per ištisas dienas darbingai ausdavo aušrinės spalvos rožių medžiagą, vietomis perjuosta miglotų, sidabriniu šešėliu.

Karalius—Saulė pastebėjo duktės liudnumą bei paniurimą ir visomis iegomis stengėsi ją pralinksmint. Matydamas, kad jokios priemonės neduoda gerų pasekmių, nutarė ją už vyro išleist.

Jo žvilgsnis krito į Mažą—Piemenį, vardu Kinčinga, šaunų vaikiną, kuris ganydavo bandą gyvulių ties Sidabrinės Upės krantu. Karalius-Saulė turėjo vilties, kad tokis vyras pralinksmin siąs savyj užsidariusią, liudną, Siokuzio—ir neapsiriko. Netrukus karalaitė ligi tokiam laipsniui atgijo, kad net visiškai užmiršo šaudyklę ir apie adatą. Tokis apsileidimas ir tinginystė karaliui nepatiko, o priskaitydamas kaltę Mažajam-Piemeniui, nutarė jaunąją porą perskirt.

Įsakė Kinčingai persikraustyt į kitą upės krantą, ir leido susieit jaunajai porai tiktai vieną kartą į metą, 7 dieną birželio. Karalius-Saulė sušaukė milijonus balandžių, kurie iš savo sparnų sudarė tiltą, per kurį ir perėjo Mažasai-Piemuo į kitą upės pusę. Tuomet balandžiai išlakstė po namus, o verkiančioji žmona ir nuliudęs vyras ilgai liudnu žvilgsniu kits kitą lydėjo.

Vyras vėl ganė bandą, o jo žmona prieš savo valią prie audimo griebėsi, ir netrukus Karalius-Saulė, kaip seniau, gėrėdavosi duktės darbingumu.

Kai naktis ateina ir tukstančiai dangaus žiburių sužiba dangaus aukštumoj, įsimylėjusi pora atsistoja upės pakraštyje. Ir žiuri į save iš toli, belaukiant su nekantrumu 7 dienos birželio, dienos pasimatymo.

Pagalios prisiartina laukiamoji diena. Jaunos žmonos nusiminimas neturi ribų, jeigu lietus lija, nes tuomet dangiškoji upė patvinsta ir nuneša balandžių tiltą, o perskirtieji vėl turi laukt per ištisus metus pasimatymo. Kuomet gi diena buna saulėta ir graži, balandžiai savo sparnais nutiesią mažoms savo ponios kojalėms tiltą. Tuomet jinai su plakančia širdimi pereina per dangišką upę ir puola glėbin savo vyro, gražiojo Mažo-Piemenio.

Tatai visi japonai širdingai linki jaunąjai porai, idant 7 birželio dieną butų graži ir saulėta.

J. Naruševičius.

Mokolai—1925.

L. Tolstojus.

Tobulas džiaugsmas

Vieną kartą žiemos metu šv. Pranciškus ėjo su broliu Leonu iš Peruzos į Porcinkulį; buvo taip šalta, kad jiedu drebėjo nuo šalčio. Pranciškus pašaukė brolį Leoną, kuris ėjo pirmiau, ir tarė jam: "O, broli Leone, duok Dieve, idant musų broliai visame pasaulyje paduotų švento gyvenimo pavyzdį; užsirašyk, tečiau, kad ne tame yra tobulas džiaugsmas."

Kiek toliau paėjus, Pranciškus vėl pasikvietė brolį Leoną:

"Ir užsirašyk dar, broli Leone, kad jeigu musų broliai gydytų ligonius, išvarinėtų piktas dvasias, akliems grąžintų regėjimą arba prikeltų numirėlius—užsirašyk, kad ir tame nebus tobulo džiaugsmo."

Ir dar toliau nuėjus, Pranciškus tarė Leonui: "Ir užsirašyk dar, broli Leone, kad jeigu musų broliai žinotų visas pasaulio kalbas, visus mokslus ir raštus, jeigu jie galėtų pranašaut ne tiktai apie ateitį, bet žinotų visas sielos ir sąžinės paslaptis,—užsirašyk, kad ir tame nėra tobulo džiaugsmo."

Dar toliau nuėjus, Pranciškus vėl pasišaukė Leoną ir tarė: "Ir dar užsirašyk, broli Leone, Dievo avele, kad jeigu mes išmoktume taip kalbėt, kaip kalba angelai, jeigu mes pažintume žvaigždžių tekėjimą ir jeigu prieš mus atsidarytų visi pasaulio turtai ir mes gautumėme pažint visas gyvenimo paslaptis—paukščių, žuvių, visų gyvulių, žmonių, medžių, akmenų ir vandenų,—užsirašyk,kad ir tai nebus tobulas džiaugsmas."

Ir nuėję dar toliau, Pranciškus vėl pasišaukė brolį Leoną ir tarė jam: "Užsirašyk dar, kad jeigu mes galėtume but tokiais pamokslininkais, kad visus stabmeldžius atvestume į Kristaus tikėjimą,—užsirašyk, kad ir ne tame bus tobulas džiaugsmas."

Tuomet brolis Leonas paklausė Pranciškaus: "Kame gi, broli Pranciškau, tobulas džiaugsmas?"

Ir Pranciškus atsakė: "O štai kame: tame, kad jeigu kuomet mes pribusime į Porcinkulą purvini, sušlapę, sustyrę nuo šalčio ir bado ir paprašysime mus įleist, o vartų sargas pasakys mums: "Ko jus, valkatos, trankotės pasaulyj, suvedžiojate žmones, vagiate iš bėdinų žmonių išmaldą, eikite iš čia šalin!" — ir mums vartų neatidarys. Ir jeigu mes tuomet neužsigausime ir su nusižeminimu ir meile pagalvosime, kad sargas tiesą kalbąs, kad Patsai Dievas jam įkvėpęs taip pasielgt su mumis, ir šlapi, sušalę ir alkani mes išbusime ant sniego ir vandenyj ligi ryto be murmėjimo prieš sargą, tuomet, broli Leone. tiktai tuomet bus tikrai tobulas džiaugsmas."

J. Naruševičius.

Mokolai—1924 m.

V. Gomulickis.

ČEPČIUS

Ligi paskutinei valandai nežinota, ar Vanda norėsianti but Vytauto žmona.

Mergina buvo nerami ir labai nepastovi. Jau buvo manoma pridengt ją delnu ir už sparnelių prilaikyt—bet ji staiga pasprukdavo iš rankų ir lėkdavo toli, kaip peteliškė.

Vytautas buvo nusiminęs ir susirupinęs, kad meilės reikalai eina blogyn.

Toki augalai, kaip Vanda, noriausiai vyniojasi iš pažiuros apie medžius nors ir šiurkščius, bet tvirtus...

—Vyruti!—Kalbėjo Vytautui jo dėdė, senas kavalierius... meilės reikalų žinovas.—Privalai sušukt: gerbiamoji panelė, gana muilo burbulų! jeigu tau patikau, tai leisk veidelį pabučiuot ir tegu buna pabaiga; o jeigu ne, tai parodyk man špygą, o aš toliau važiuosiu, gražesnės ieškot!

Bet skaistus jaunikaitis (Vytautas turėjo veidelį, kaip rojaus obuolis) apie tai pagalvojęs pradėdavo drebėt.

Vandos svyravimas tuo labiau darėsi skaudesnis, kad jinai su Vytautu jau buvo apsimainiusi žiedeliais.

Jungtuvių diena, kaip prieš arabą miražas, bėgdavo prieš jaunikaitį kas-kartą vis toliau ir toliau...

Budavo valandos, kuriose Vanda su žavėjančia rezignacija, ilgomis blakstienomis akeles uždengusi, šnabždėdavo tykiai ir minkštai:

—Sutinku...

Budavo dienos, kuriose blakstienos tik pusiau pridengdavo akis, o iš lupų dviprasmiai kampeliuose pakeltų, išbėgdavo slaptingai:

—Nežinau...

Ir budavo savaitės, kuriose pavirsdavo į prašmatnią Undinę, vandenų dievaitę, į visokius prašymus, į visokius patarimus ir privedžiojimus, turėdavo tiktai vieną atsakymą.

—Ne, ne ir ne!...

Vieną kartą tokioje baisioje savaitėje, toji neprieinamoji esybė sėdėjo salonėlyje ant žemos persų medžiaga apmuštos sofkelės ir žaidė sukdama ant piršto kuokštą savo auksinių plaukelių—prie jos gi, ar teisingiau pasakius, ties ją, stovėjo visas burys vyriškai žiurinčių moterų, kurios nutarė pergalėt, arba... prisėst del išsigėrimo popietinės kavos su grietinėle...

Ten buvo: Vandos motina, Vandos tetulė ir Vandos pusseserė, podraug Vytauto motina, Vytauto tetulė ir Vytauto pusseserė.

Taip-pat buvo sena siuvėja, siuvanti Vandai kraitinius rubus.

Pasakyk, širdele, delko tau mano Vytutukas nesidaboja? Jeigu netinka usai, nešiosiąs barzdą, kaip jo nabašninkas tėvas...

Taip kalbėjo viena motina.

—Atkreipk domės, Vandziunia, kad kiekviena moteris esanti moterystei paskirta. Jeigu aš bučiau iš naravo atmetusi tavo tėvo ranką, tai kas šiandien su tavim bebutų?

Taip kalbėjo kita motina.

Tetulės įvairiais tonais raudojo, prišnekėjo: "gerai apsvarstyk, ką darai! apgalvok, kad nesigraudintum!" o pusseserės išbučiuodavo ir dešinį ir kairyjį Vandos veidelį, prašydamos pasigailėt "vargšo vaikino."

—Jis tokis gražutis, tas ponas Vytautėlis—kaip nunokęs obuolėlis—dainuojančiu balsu kalbėjo siuvėja beverdama adatą:—

Bet Vanda tylėjo, kaip žuvis, ir tiktai jos galvelė, lygiai bekrypdama į dešinę ir kairę, užsikirtusiai kalbėjo:

—Ne, ne ir... ne!

Tuokart moterų choras sušuko nusiminęs:

—Delko?...

O moteriškas biesukas, praskleidęs nervingu judėsiu plaukus ir jais užsidengęs akis, atsiliepė užsisvajojusiu balsu:

—Delto, kad... ne!...

Turėjo įvykt ilgas moteriškas pašnekėsys—bet tą pat valandą atnešta laiškas ir dėžutė.

Vieną ir kitą atsiuntė teta, gyvenanti Vilniuje.

Laiške buvo paaiškinta, kad dėžutėje esanti Vandai skiriama šliubinė dovana.

Sulaužyta antspaudos, nutraukta rausva juostelė, išmesta iš dėžutės lakštas angliškos plonos popieros,ir išimta iš dėžutės—čepčius.

Nežinau, kas ir iš ko tą žaislelį sutvėrė—tečiau esu įsitikinęs, kad tai buvęs artistas, ir kad turėjęs valandą tikro įkvėpimo.

Gal but, kad jis, kaipo medžiaga, naudojęsis turkų šilkiniais audimais ir prancuzų pilkom karunėlėm, bet taip-pat galima daleist, kad su pagelba stebuklingos burtininkės jis tą gražumėlį—papuošalą išaudęs iš vortinklių, saule paauksuotų ir deimanto rasa pagrąžintų...

Motinos, tetulės ir pusseserės paduodavo jį sau iš rankų į rankas, apžiurėdamos, pagirdamos, lygindamos sulankstytą karunelę ir mėgindamos pirštais medžiagos rušį.

Vanda pirmoje valandoje nei pažiurėt į čepčių nebenorėjo.

Bet kadangi esą galima but labai susisielojusia, o podraug turėt jautrią sąmonę kaslink viliojančio žingeidumo, taigi žvilgterėjo į čepčių, pirmiausia kraštu kairiosios akelės, paskui visa kairia akimi, paskui visa dešine akimi, paskui kaire ir lygiai dešine, o pagalios umai ji nutvėrė galais mažų pirščiukų ir lygiai umai užsidėjo ant galvos...

Vos tik pritaikė jį ant jam priklausomos vietos, kaip moterų choras sušuko žavėjančiai:

—Ak, Vandziune! Kaip tu šiame čepčiuje be galo graži ir maloni!

Ir balsai, kaip ledai, viens už kito skambėjo:

—Išrodai, kaip rožytė!

—Kaip angelėlis!

—Kaip Paryžiaus žurnalas!

—Kaip tavo motina prieš aštuoniolika metų!

—Kaip... saulutė!—atsiliepė iš kampo sena adatos darbuotoja.

Vanda visiems tiems komplimentams iškarto nebenorėdama pasitikėt, ramiu žingsniu priėjo į veidrodį.

Juo ilgiau į veidrodį prisižiurėdavo, tuo didesnis kažkoks spindėjimas pakildavo jos veide ir visus bruožus stebuklingai pakeisdavo...

Kapryznos raukšlės nuo kaktos pranyko, antakiai praplito ir išsilygino, akyse užsiliepsnojo meilus, dangiškas žiburėlis, pagalios lupose pakilo pasikartojanti ir nusistovėjusi šypsena, kokia paprastai puošia veidus piemenaičių, nulipdytų iš senos vokiečių porcelėnos...

Taip besigėrėdama ir nenusiimdama nuo galvos čepčiaus, kuris buvo jai tarsi karališka karuna, priėjo Vytauto motiną, pasilenkė prieš ją ir prislinkdama užkaitusį bučkiui veidą, tarė:

—Už savaitės busiu tamstos marti....

O kuomet moterys metėsi į ją, išreikšdamos gilaus susijaudinimo ir dėkingumo jausmus, pusbalsiai dabaigė į save:

—Nes tiktai tuo budu galiu įgyt teisės nešiot tą puikų parėdą ir galvos papuošalą, kokiu yra šis čepčius.

J. Naruševičius.

Mokolai—1925.

JUOKAI

Pasakysiu naujieną

—Pasakysiu tau naujieną: —
Nuėjau aš pas Ciaurienę,
Kaip tik vieną išsigėriau,
Tuoj už kedės nusitvėriau.

Kino paveikslų garsintojas:—O tai bėda, kad mes neturime kaip išgarsint musų žvaigždę—kudikį.

Pagelbininkas:—Taigi, gaila kad ji perjauna del perskyrų.

Namai neparsiduoda

—Na, kaip parsiduoda dabar namai?

—Namai visai prastai parsiduoda, bet naminė, tai neblogai eina.

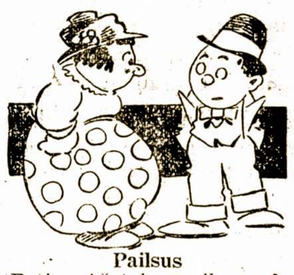

Pailsus

Pati:—Aš taip pailsus, kad negaliu pastovėt ant savo kojų.

Vyras: — Palaukim tramvajaus, įsilipus galėsi atsisėst kam nors ant kelių.

žada reformuot

Magdė:—Girdėjau, kad tu, Katriute, žadi ženytis Antaną, kad išgelbėt nuo blogų papratimų. Koki jo blogiausi papratimai yra?

Katrė:—Kiek aš žinau, jis jokių blogų papratimų neturi, bet aš manau jį kelis išmokyt.

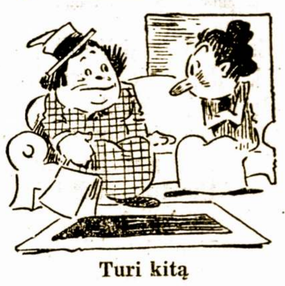

Turi kitą

Teta:—Ar girdėjai, jau Marė turi kitą jaunikį?

Kita Teta:—O kad ji nupleškėtų! Kaip ji taip greit juos gauna,...

Teta: — Nešiodama vyriškas kelnes.

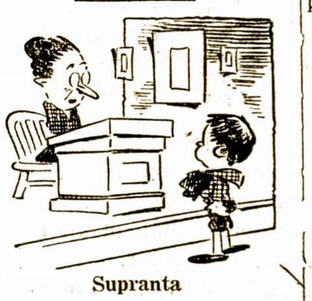

Supranta

Viršininkė:—Tavo mokytoja sako, kad tu sauvaliauji. Ar supranti kas tai yra sauvaliavimas?

Vaikas:—Taip, aš suprantu, jeigu pagauną, tai gauni mušt.

Ne dabar

Pati:—Mielasis, aš pasiilgau tavo bučkio.

Vyras:—Na, tai ne dabar, aš kaip tik skaitau naujienas iš peštynių.

Ar mane vieną myli?

Mergina:—Ar tiesa, kad tu mane vieną myli?

Vaikinas:—Tas yra tikra tiesa, aš tik trim merginom tą pasakiau ir tai netyčia.

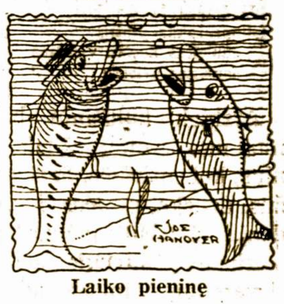

Laiko pieninę

Pirma žuvis:—Na, kažin ką dabar marių karvė veikia?

Antra žuvis:—Uždėjo pieninę.

Aš nenoriu audros nei ramybės...

Nežinau, kur turiu aš keliauti....
Ar kelionėj ilgoj ir betikslėj
Tu norėtum taip-pat dalyvauti?
Aš nuo tavęs ramybę atimsiu,
Daug saldžiųjų svajonių praskleisiu,
Kai su manim keliaut nepaiegsi,
Tai tave aš kelionėj, apleisiu!....

J. Naruševičius.

Sukako metai, kaip atsiskyrėm...

Sukako metai, kaip atsiskyrėm,
Bet mano meilė veikia giliai!
Drauge mes verkėm ir juokavojom,
Drauge gyventi reikėj' tikrai!
Karštoj liepsnoj mus sielos virpėjo,
Gyvenime netekom vilties,
Kiek nesmagumų prisikentėjom,
Kiek skausmo išleidom iš širdies!
O, kad prieš mirtį tave galėčiau
Kur nors gyvenant vėl susitikt,
Nors akimirksnyj nusiraminčiau,
Jei tai galėtų sapne įvykt!
Ar pameni, tu mano brangioji,
Kaip mes žadėjom dvasioj karštai
Širdyje meilę visad laikyti?
Kame šiandieną tie prižadai?

J. Naruševičius.

NAUJAS VEIKALAS "ALENUTĖ"

TAI YRA 2-jų AKTŲ, 3-jų PAVEIKSLŲ DRAMA, IŠ REALIO ŠIŲ DIENŲ GYVENIMO

"...Jaunas literaturos mėgėjas, p. Steponaitis, pabandė duot musų scenai dar vieną veikalą (jis yra parašęs keliatą), kuriame atvaizdina tarp mergelės ir jaunikaičio tyrą meilę, piktų žmonių kėsintą, bet nepajėgtą sugadint..." "Vienybė."

Šis veikalas lengvas lošimui ir šiaip pasiskaitymui. Užsisakykit tuojaus. Kaina 25 centai.

AMERIKOS LIETUVIS,
14 VERNON STREET, WORCESTER, MASS.

PASISKAITYKIT, KAD ŽINOTUMET

Foreign Language Information Service

PIRMA PAGELBA KUDIKIAMS

Jau pirmiaus buvo Suv. Valstybių Sveikatos Biuro išdėstyta kaip kudikius sveikus užlaikyt, sveikatos patarimai duoti ir motinoms paaiškinta apie įvairias kudikių ligas. Šitam straipsny Sveikatos Biuras nori motinoms pranešt ką daryt kudikiui susirgus, duoda patarimus apie naminius ir pirmos pagelbos vaistus, kurie gali but naudingi kudikio priežiurai. Visų pirmiausia, ligoms arba nelaimėms pasirodžius, Sveikatos Biuras pataria, kad visuomet reikia pašaukt gydytoją ir laukiant jo atvykimo galima kudikio padėjimą palengvint.

Ar žinai ką daryt kudikiui apsideginus? Kudikiui apsideginus pašauk gydytoją, nes jeigu labai apsideginęs, gali baisiai, net mirtingai, apsirgt. Kuomet tik lengvai apsideginęs, kuo greičiausia nukirpk nuo kuno drapanas. nevartok suterštų aliejų arba tepalų. Taip darant, kudikį galima kokia liga užkrėst. Ant išdengtos žaizdos tuoj uždėk šmotus minkšto, čysto skuduro, skuduras turi but pamerktas į vandenį, kuriame įdėta "bicarbonate of soda". Neprileisk oro prie žaizdos. Kuomet skaudėjimas truputį apsistoja, reikia uždėt "zinc oxide" ir aprišt.

Ar žinai ką daryt, kuomet kudikis sloga apserga? Paguldyk lovoj ir ten jį laikyk pakol karštis pranyks. Duok mažai valgyt, bet daug vandens gert. Vartok kokį gerą aliejų vidurius paliuosuot. Dėk kelius lašelius vazalino į nosį kas kelias valandas. Jeigu gerklę skauda patartina į pusę puoduko įpilt kelius lašelius "listerine" ir šaukštuką "bicarbonate of soda" ir gerklę plaut. Jeigu sloga neapleidžia kudikį arba vaiką, kreipkis prie gydytojo. Jis gal ras, kad adenoidai arba tonsilai blogame padėjime.

Ar žinai ką daryt viduriams užkietėjus? Beveik visuose atvėjuose tiesioginė priežastis yra bude, kuriuo kudikio maistas yra paruošiamas. Tinkamas nustatymas maisto, kad jis sutiktų su kudikio norais ir reikalavimais, dažniausia užkietėjimą prašalina. Gal valgyje nėr užtektinai riebumo? Gal perdaug arba neužtektinai cukraus? Gal negana kudikis valgo vaisių ir žalių daržovių? Gal vaikui reikia gert daugiaus vandens. Gyduolių labai negudru yra naudot, jei gydytojas to nepataria. Kad atitaisius šiuos dalykus iki šeštam mėnesiui galima vartot oatmeal vandenį, prirengiant maistą. Po šešto mėnesio galima kudikiui duot oatmeal košelės su pienu, ir vaisių sunkos, ypatingai apelsinos sunkos. Vėliaus galima jam duot keptą obuolį arba slyvų sunkos. Svarbu yra pramokint kudikį prie reguliariško judėjimo vidurių. Jeigu butinai reikalinga kudikiui duot vidurių liuosuojančius vaistus, tai galima vartot, "milk of magnesia," arba prašykie patarimų nuo gydytojo.

Ar žinai ką daryt, kuomet kudikis konvulsijoms suimtas? Tuoj nuo jo drapanas atimk, įdėk jį į ceberį ant mažiausia dešimts minutų. Vandenis turi but 98 laipsnius Fahrenheit. Pabandyt vandenį visuomet įdėk savo nuogą alkunę į vandenį. Uždėk šiltą skudurą ant kudikio galvos ir kaklo. Jeigu žinai, kad konvulsijos užėjo valgant netinkamą valgį, tai greitai duok kudikiui ką nors vidurius iščystyt ir priverst vėmimą. Laikyk kudikį lovoj pakol pereis. Vėl neužmiršk pašaukt gydytoją.

Ar žinai ką daryt kosuliui? Neduok kosulio sirapų. Yra pavojinga. Vartok paprasto medaus arba šutintų fygų sunkos. Nakčia vidurį nosies aptepk vazelinu ir uždėk šaltą kompresą arba nestiprią muštardos priekaitą ant kaklo ir krutinės. Klausk gydytojo apie kosulio priežastį ir sek jo patarimus.

Ką darai, kuomet kudikis verkia? Sergantis kudikis garsiai neverkia. Kuomet kudikis serga, jis dejuoja ir kartais varto galvą nuo vienos pusės į kitą. Verkiantis kudikis paprastai valgyt nori. Piktai verkiantis kudikis gal miego nori arba negerai paguldytas. Neramus kudikis garsiai verkia. Kuomet verkia su ašaromis akutėse ir užgniauštomis rankutėmis, tai ką nors ar kur nors skauda. Kiekviena motina turi pažint savo kudikio verkimą.

BURNOS HIGIENA

Daugumas žmonių dabartiniu laiku yra išmokę vieną dalyką sveikatoje, ir tai yra, kad dantys turi but gerai prižiurimi. Bet žmonės, kurie tam principui tiki, pilnai nežino pasekmių, kurios gali but iš apleistų dantų. Tinkama dantų priežiura yra vienas iš svarbiausių dalykų, kuriuos domę turi kreipt kiekvienas vyras, moteris ir vaikas.

Jei dantims leidžiama suput, valgis nėra gerai sukramtomas, ir pasekmė to skilvio nemalimas ir kunas negauna tinkamo maisto. Viena iš paprasčiausių priežasčių nevirškinimo, tai išpuvę dantys. Išegzaminavus tukstančius mokyklos vaikų atrandama, kad kiekviename atbulumo atsitikime buvo taip-pat koks nors fizinis trukumas akių, ausų. ar dantų. Stebėtinas dalykas buvo tas, kad tarpe vaikų, kurie buvo užsilikę moksle, blogas dantų padėjimas buvo randamas daugiau neg blogos akys ar blogas girdėjimas. Kuomet pagalvoji kokius ryšius dantys turi su virškinimu, ir virškinimas su sveikata, tuomet supranti kodel taip yra. Žmonės su blogais dantimis pripranta nuryt valgį be kramtymo ir paskui kaltina skilvį arba virėją už savo nesmagumą ir dirbt negalėjimą.

Dantų puvimas paeina nuo rugimo valgio dalelių, kurios pasilieka dantų tarpuose. Šis rugimas paeina nuo bakterijų, kurios sudaro tokias rugštis, kurios tirpdo dantų kalkes. Kietas apsaugojantis dantų viršelis yra žinomas kaipo amalius (enamel). Bėdos su dantimis prasideda, kuomet tas amalius truksta. Jis gali trukt mėginant perkast kietą riešutą arba geriant labai šaltus ar labai šiltus gėrimus. Krapštant dantis su adata ar kitu kokiu kietu dalyku subraižo amalių ir atidaro kelią prie didesnės blėdies.

Valgyje, kurį dedame į burną, randasi įvairių bakterijų. Valgio dalelėse, kurios prikimba prie dantų, bakterijos pradeda dirbt ir naikint dantų apsaugojantį viršelį. Valgio dalelės didesniuose tarpuose ar skystimai mažesniuose plyšiuose leidžia bakterijoms veikt. Amalius yra sunaikinamas tose vietose, kur valgis užsilikęs ir minkštas danties vidus pasirodo. Skylelė darosi didesnė. Minkštas danties vidurys greit sunaikinamas ir telieka tik tuščias danties kiautas. Nervas esti atidengiamas. Danties nervai yra labai jautrus ir baisus skausmas jaučiamas, kuomet puvimas siekia giliau į dantį. Votis pasidaro danties šaknyje, kuri priduoda daug skausmo, ištinimo ir karščio. Votis dažniausiai pratrūksta per smegenys, išleisdama pulius, ir tuomi daug palengvina. Kartais, vienok, tinimas siekia iki pat kaulo, ir visai sunaikina kaulą. Dažnai, pulių organizmai sueina į kraują, kurio pasekmė kartais yra kraujo užnuodijimas.

Nešvari burna yra geriausi namai mažiems organizmams, kurie, daug mano yra priežastimi Riggs ligos arba taip vadinamos pyorrhea. Šioje ligoje smegenys (dėsnys) pasidaro minkštos ir ištinusios. Iš smegenų kraujas greit bėga. Liga apima dantų šaknis, pasirodo puliai, dantys pasiliuosuoja ir galiaus iškrinta. Tas gali užimt daug metų, bet daug dantų netenkama tokiuo budu.

Nešvari žmogaus burnos padėtis padeda jam greičiau pagaut slogas, influenzą, bronchitis, plaučių uždegimą, reumatizmą ir širdies ligą. Dauguma galvos skausmų paeina nuo blogų dantų. Nuodai iš nešvarios burnos uždega tonsilus, priduoda ausies skaudėjimus ir skilvio nemalimus.

Nežiurint šių faktų, mes dantis labai apleidžiame. Ne tik kad užaugę vyrai ir moterys turi blogus dantis, bet vaikai taip-pat yra ta padėtimi apsunkinti, kaip parodo statistikos daugumoj vietų kur kartais net 90 nuošimčių mokyklos vaikų turi blogus dantis.

Dantis reikia dažnai gerai išvalyt. Kad turėt gerus dantis užaugus, reikia juos gerai prižiurėt kudikystėje, nes antrųjų dantų padėtis daug priklausys ant priežiuros, kurią gavo pirmieji dantys. Motinos turi tėmyt kruminius vaikų dantis, kurie pasirodo šeštame metų amžiaus, nes jie yra pirmutiniai iš kruminių, kurie pasirodo ir pasilieka ant visuomet. Dažniausiai manoma, kad tai pirmas dantis ir jam leidžiama put tol kol reikia ištraukt. Dantis reikia nors du syk ant dienos plaut vartojant šepetuką. Geriausis laikas yra tuojaus po valgio. Jei priprasit taip daryt, su laikysi savo dantis nuo puvimo daug metų. Jei negalima po valgio valgyt, tuomet reikia valyt tik vieną sykį einant miegot. Labai svarbu tas daryt tuo laiku, nes tuomi neleidžiama bakterijoms veikt, kuomet miegama.

Mediniai ir metaliniai krapštukai neturi but vartojami, nes gali smegenis sužeisti. Tokio sužeidimo pasekmė gali but smegenų sutinimas.

Gerai yra kaip užaugusiems taip ir vaikams lankyties pas dentistą kas šešis mėnesius. Tai yrą apsisaugojimas, kuris pagelbės dantis užlaikyt ir sulaikys daug nelaimių. Apsilankymas pas dentistą sutaupo daug daktarų bilų ir sumažina dantų skaudėjimus. Kiekvienas žmogus turi eit mažiausiai du syk į metus pas dentistą, kuris peržiurės jo dantis, išvalys, ir padarys reikalingus pataisymus. Taip-pat reikia kreiptis prie dentisto, kuomet skauda ar votis randasi. Jei toli nuo dentisto galima laikinai pagelbėt danties skaudėjimui, išvalant danties duobukę. ir įdedant gabalėlį vatos, sumirkytą su gvaizdikų (cloves) aliejum.

Daug žmonių mano, kad jie žino kaip votį pradaryt. Danties ar smegenų votis turi but pradaroma tiktai sumanaus dentisto. Dentistas, prieš darysiant tokią operaciją išplauna burną vaistais. Peilis yra sterilizuojamas, ir dentistas dirba švariomis rankomis. Geriausis patarimas, tai, lankytis pas dentistą kas šešis mėnesius, tuomet nebus reikalo tokio nemalonumo nukentėt.

Pyorrhea arba Riggs ligos gydymą reikalauja, kad geltona materija, kuri priauga ant dantų butų dentisto nuimta. Visuomet reikia dentistų patarimų klausyt.

BIJUNĖLIS

KOMEDIJA—DRAMA

Parašė V. Nagornoski

Ne... Tai svajonė, svajonė, svajonė....
Aš nieko.... nieko.... negaliu atmint.
(Puldama Klimui į glėbį. Jis ir Rožė veda ją prie lonkos ir ten ją pasodina)

Klimas

Čia atsisėskie. Pailsai, dušele.
Ar šitą vietą neatsimini?
(Vanda meiliai į jį šypsosi)

Vanda

Tu?... Mano vyras?

Klimas

Taip, miela dušele,
Užsitikėki, aš tavo esmu
Vyru ir tave vedžiau šituo taku,
Ten prie altoriaus, bažnytėlėje,
Kad tau prisiekti amžinąją meilę.
Ar tu sau nieko neatsimini?

Vanda

(Labai liudnai)
Kad tai butų leista praeitį išnaujo
Pergyvent; tikrai pataisytumem
Daugybę blogo.... O, kaip aš norėčiau
Atlygint žmonėms, kuriuos užgavau....
Tas, veltui.... Aš jį nesurandu.
Tik veidą savo skriaudiko matau....
A! vėl temsta... O kad nors atminčiau
Jo vardą... Vardą!.... Vėl viskas tamsu.
(Bando atsikelt, bet vėl apalpsta)

Rožė

(Gaivindama Vandą)
Sunkiai kovoja, vargšė nelaiminga;
Tačiaus lukėkim, kad jiji pasveiks.
Ji vėlei kalba, tai reiškia, kad protas
Tobulin eina.

Klimas

Teisybę sakai.
Visas pasaulis lai Viešpatį gerbia
Ir dėkavoja už malonę Jo,
Taip tyria širdžia, kaip aš dėkavoju
Už jos kalbos sugrąžinimą.

Rožė

Taip, buk dėkingu ir turėk viltį
Dangaus malonės sulaukti umai.
Pasistengimas jos atmint kas buvo
Reiškia, kad mintis jos tikrai sugrįžš.
Kas ten per triukšmas?

(Už scenerijų girdisi giesmė "Šventas Dieve. Šventas." ir didelis triukšmas. Vanda keliasi ir nori eit į bažnyčią, Rožė ją sustabdo; tuo tarp kaujančiojasi minia verčiasi per bažnyčios duris)

Vanda

Šventas Dieve! Šventas!

Scena X.

Tie patįs; Matviejus, Bijunas, Adelė, Katriutė, Raulas, Vladas, Ignas, Felikas, Tafilius ir minia žmonių.

Matviejus

(Pirmiau minios)
Žandarai! Sargai! Prie manęs greičiau!
(Švilpdamas švilpynuke, žandarai ir kareiviai bėga iš visų pusių)

Klimas

Vandute miela, kur tu nori eiti?
(Stabdydamas Vandą, jos veide aiškus žingeidumas)

Vanda

Jis tame maište. Jo balsą girdžiu!
Turiu jį rasti.

Matviejus

(Rodydamas kareiviams minią, kurioje Kiervazas ir Raulas kaujasi su Tafilium, Feliksu, Vladu ir kitais)

Kirskit miestelėnus!
Tų maištininkų negailėkitės!
(Kareiviai skirsto kaujančiuosius)

Feliksas

Užu oičizną!
(Puldamas, bet vėl keldamas)

Vladas

Užu polcką vierą!
(Kirsdamas ir parmesdamas kareivį)

Matviejus

Tiems riškit rankas. Tuos kirskit smarkiau!
(Rodo su viena ranka į parpuolusį Feliksą ir Tafilių, su kita į minią)

Vladas

Gelbėkit, ponai!

Kiervazas

Jau neprisišauksi
Tu sau pagelbos.
(Rišdamas jo rankas)

Matviejus

Riškit juos greičiau!
(Kareiviai suriša rankas Tafiliui ir Feliksui)

Ignas

Tave šetonas pirmiau nuneš peklon,
Negu retežius man uždėsite.
(Mieruoja revolverį į Matviejų, bet pamatęs Vandą, išsigąsta ir šauja į viršų. Kareiviai jį suriša)
(Seka užbaiga)

(Daugiau bus)

ŽODYNĖLIS

GERIAUSIA IŠMOKSI ANGLIŠKĄ KALBA.

Turėdamas kišeninį žodynėlį, sutaisytą pagal geriausį kalbamokslinį budą, be kito pagelbos išmoksi skaityt, rašyt ir kalbėt. Kaina tik 75 centai. Galima gaut pas

M. PALTANAVIČIĄ,

14 Vernon Street, Worcester, Mass.

NESVAIGINK SAVO KUDIKIŲ.

Geriau leisk kudikiui verkti, negu pripildyti jį su narkotiškais nuodais, kad "apmalšinti" jo skausmą paeinantį nuo netvarkoj esančių vidurių. Dar geriau—duokite jam truputį

BAMBINO

tyriausio, saldaus-skonio, tikro vidurių paliuosuotojo. Jame nėra kraigalų. Nėra narkotiškų nuodų. Jis yra tik lengvai veikiantį kombinacija, padaryta iš daržovių išsunkų, kuri pagelbsti nuo vidurių užkietėjimo, vidurių dieglio, mėšlungio. Kudikiai mėgsta jį. Jie net prašo daugiaus.

Jusų aptiekorius parduoda Bambino—35c. už bonką, arba pasiųskite tiesiai į laboratoriją.

F. AD. RICHTER & CO.

104-114 So. 4th Street Brooklyn, N. Y.

"Amerikos Lietuvio" spaustuvėj atlieka visokius spaudos darbus.

VIETOS ŽINIOS

Susirinkimas. Visi parapijonai Šv. Kazimiero parapijos kviečiami susirinkiman, kuris atsibus vasario 28 dieną, 5:30 po pietų, Po-bažnytinėje svetainėje. Visi parapijonai ateikite į šį susirinkimą, nes yra labai svarbu ir musų parapijos garbė to reikalauja.

Kviečia Draugijos parapijos reikalus atjaučiąs.

Mirė. Worcesteryje vasario 17, po ilgos ligos čia pasimirė Julė Gražuliutė 24 metų amžiaus, palikdama nuliudime tėvus, tris brolius ir seserį. P-lė Gražuliutė tapo gražiai palaidota su bažnytinėmis apeigomis po priežiura graboriaus Mot. Civinsko. Lai buva jai lengva žemelė, ant kurios ji gimė.

Tėvai, broliai ir sesuo dėkuoja visiems giminėms ir pažįstamiems už atsilankymą ant laidotuvių.

Pranešimas. Pranešu visiems broliams, kurie mano pagelbai pirko ant laimėjimo tikietus, pranešu, kad laimėjimas atidėtas nuo 7 d. kovo ant 4 dienos balandžio. Traukimas atsibus 29 Endicott g-vės, S.L.A. 57 kuopos susirinkime.

Ant. Mungaudis.

"Žiburėlis" Vaikų Draugijėlė stato sceneoje muzikalį veikalą "Darbas Laimėjo," labai gražus perstatymas, vientik vaikai dalyvauja lošime — nepraleiskite progos nepamatę. Lošimas atsibus vasario 28 d., 3 valandą po pietų, Lietuvių Svetainėje, 29 Endicott g-vės. **Kom.**

T. M. D. 50 kuopos susirinkimas atsibus vasario 28 d. 11 val. ryte, Aušrelės kambary, 33 Millbury St. Visi nariai dalyvaukit ir atsivoskit naujų narių. Kurie negavo knygų, malonėkit atsiimt. Susirinkime svarbus reikalai bus svarstomi.

Užr. Sekr. **P. A. Dėdynas.**

Negavo svetainės. Buvo skelbta, kad A. Bimba kalbės Washburn svetainėje pereitą pirmadienį. Keliom dienom prieš, svetainės kontrolieriai atsakė jam duot svetainę. Bandyta gaut A.O.H. ir kitos svetainės, bet ir tai nesisekė. Miesto majoras pareiškė, jei Bimba kalbėtų, policija imtų veikmę prieš jį.

Garbingų svečių Worcestery. Pereitą sekmadienį ir pirmadienį, Worcesteris turėjo garbingų svečių. Maria Jeritza, Metropolitan operos primadonna, atvažiavo koncertuot. Grekijos karalaitis Jurgis lankėsi pas savo tautiečius. Donald MacMillan, šiaurės žemgalio tyrinėtojas, taipgi svečiavos. Surašą užbaigia garsus rašytojai J. C. Nugent ir Zelda Sears. Truko vien Bimbos.

Užtroškino kudikį Keturių metų vaikas John Spachmal, užgulė ir užtroškino savo 34 dienų sesutę Jennie. Vaikai gulėjo vienoj lovoj su motina ir kitu broliuku. Ryte, motina pabudus, rado kudikį negyvą.

Prapuolė arklis, vežimas ir vežikas. Vincas Kudzma, Barre Plains, nupirko arklį ir vežimą, Worcestery licitacijos budu pereitą šeštadienį. Nenorėdamas pats tuoj važiuot namon, surado jauną vyrą, kuris apsiėmė pristatyt arklį ir vežimą į Kudzmos ukę. Po trijų dienų kelionės, arklis, vežimas, ir vežikas nepasiekė Barre Plains. Kudzma kreipės į policiją.

Ar rengiatės? Ar rengiatės prie Amerikos Lietuvio koncerto? Ten išgirsit geriausius dainininkus, muzikantus, artistus. Pasipirkit bilietus iš anksto Amerikos Lietuvio ofise, 14 Vernon St.

Paskaitos. Gerb. V. J. Šliakys rengia įdomias paskaitas Aušrelės kambary, 33 Millbury St., vasario 28, kovo 1 ir 3, 7:30 vakare. Skaitys apie astronomiją, muziką, hipnotizmą, ir kitus įdomius dalykus. Paskaitas rengia A.L.T.S. 16 kp. Abelna publika kviečiama dalyvaut.

Nauja lietuviška organizacija. Iš pasitikėtinų šaltinių girdėtis, kad Worcestery susitvėrė Lietuviška Credit Union (savitarpinė paskolos draugija). Sudaryme draugijos daugiausia pasidarbavo S. Vaškelevičius. Pradžiai, yra 20 narių.

PAJIEŠKOJIMAI

1) TAUZA, PRANAS, tulą laiką gyvenęs Hartford, Conn., vėliau Wilkes-Barre, Pa.
2) RATAMINSKAS, ALEKSAS, buk tarnavęs Suv. Valstijų kariuomenėje.
3) JANKEVIČIUS, ANTANAS, atvykęs Amerikon 1910 metais, buk tarnavęs Suv. Valstijųų kariuomenėje, paeina iš Pasvalio apskričio.
4) MERKEVIČIUS ar NORKEVIČIUS, JUOZAS, gyvenęs Pittsburgh, Pa., apielinkėje. Buk tarnavęs Suv. Valstijų kariuomenėje. Paeina iš Mariampolės apskričio.
5) PETRUŠEVIČIUS ar PETRUŠENTIS, JOKUBAS, paeinąs iš Panevėžio apskričio; buk dirbęs anglių kasiklose kur ten apie Scranton, Pa.
6) DULINSKIS, MOTIEJUS, atvykęs Amerikon 1898 metai ir ilgą laiką gyvenęs po antrašu Vine Street, Philadelphia, Pa.

IEŠKOMIEJI arba kas apie juos žinantis, prašoma atsiliept šiuo antrašu:

LITHUANIAN CONSULATE,
38 Park Row, New York, N. Y.

PAIEŠKAU savo sesers Placidos Norvilaitės, po vyru—Budinienė, paeina iš Išlaužų kaimo, Lukės parapijos, Telšių apskričio. Trįs metai kaip gyveno Worcester, Mass. Paskui iškeliavo nežinia kur. Meldžiu jos pačios arba pažįstamų apie ją pranešt.

ELZBIETA ANDRIUŠKIENĖ,
107 Ward St., Worcester, Mass.

PARSIDUODA trijų tenementų namas, po 5 ruimus kiekvienas, elektra, gesas, bath-rooms—maudynės, prie Madison gatvės, parsiduoda prieinama kaina. $1000 įnešimo reikalauja. Klauskite pas—

KONSTANTY ASCIUKEWICZ,
150 Madison st., Worcester, Mass.
(Pirmos lubos)
(7—10)

PRANEŠIMAS!

Šiuomi pranešam, kad atidarėm kriaučių dirbtuvę. Siuvam siutus ir overkotus pagal naujausią madą. Mes turim daug visokios rušies vilnonių audimų, padirbtų iš geriausių vilnų. Savo darbą gvarantuojam; pasiuvam gražiai ir drutai, nes turime praktikos per daugelį metų.

Taipgi prosinam, skalbiam, iš senų padarom naujus. Moterių drabužius pertaisome, išprosiname, kvarbuojame. Šilkines šlebes skalbiam ir prosinam. Ateikit pas mus ir persitikrinkit. Mano dirbtuvė randasi po šiuo adresu:

JONAS ŠUGŽDINIS,
326 Millbury St. Worcestery

NEBUK VERGU! Parsiduoda bučernė ir grosernė. Noriu važiuot į Lietuvą tėvų aplankyt. Biznis išdirbtas per daugelį metų, nesigailėsit nupirkę.

P. KRISCHUS,
80 Ward St., Hartford, Conn.
(7—10)

A. R. BLAKELEY
griežia armoniku šokiams ir įvairiems pasilinksminimams. Parašykite atvirutę, ir jis ateis.

84 NORFOLK STREET,
Worcester, Mass.

OPERŲ ARIJOS

Naujos operų arijos, lietuvių kalboje, gražiose laidose, su Lietuvos Operos artistų paveikslais.

Mefistofelio Serenada, iš Fausto	.75
Margaritos Deimantų Daina, iš Fausto	.75
Kavatina, iš Fausto	.75
Sibelio Gėlių Arija, iš Fausto (altui)	.75
Mefisto—Aukso Štabas	.75
Valentino Malda, iš Fausto	.75
Figaro Kavatina, iš Sevilijos Kirpėjo	$1.00

Gražios, žavėjančios dainos, ypač tinkamos lietuvių koncertiniam programui. Reikalaukit dabar.

Amerikos Lietuvis, 14 Vernon Street, Worcester, Mass.

KAS KĄ TURITE PERVEŽT?

Vežam pelenus, perkraustom žmones, Užsiimam pervežimu daiktų, kuo kam reikalinga. Jeigu ką turėsite pervežt, malonėkite mus pašaukt.

Vladas Dzingevičius,
5 GRACE ST., WORCESTERYJE.
Tel. Cedar 8157-M.

PRANEŠIMAS

Naujas muzikalis veikalas

A. Vanagaitis tik ką parašė muziką veikalui "Alenutei." Apart telpančių knygelėj dainelių yra pridėta dar trįs dainos, kas sudaro labai gražų muzikalį veikalą. Muzika graži ir lengvai išpildoma. Tad kurie norėsite lošt "Alenutę" su muzika, kreipkitės prie veikalo autoriaus:

J. STEPONAITIS,
312 Broadway, So. Boston,
arba į
"Amerikos Liet." redakciją.

Rapolas V. Juška
Piano ir Balso Mokytojas
Studio 506—120 Front St.
Gyv.: 28 Gediminas St.
Tel. Cedar 7702 M.
Pan. — Seredomis ir Subatomis nuo 10 ryto iki 9 vakare.

NAUJAS IŠRADIMAS
DEKSNIO GALINGA MOSTIS
Gydo, Reumatizma, Rankų, Kojų, Nugaros skaudėjima, Šalti, Rankų, Kojų, tirpima. Dusuli, Galvos skaudėjima, ir teip visokius skaudėjimus (tik ne ronas).
Tukstančiai žmonių yra išsigydę o milijonai dar nežino apie tai.
Deksnio Galinga Mostis yra tiek verta sukso, kiek ji pati sveria suliig naudos gydymo.
Kaina 75 centai, $1.50 ir $3.00, ir 10 centų extra už persiuntimą.
Klauskite pas aptiekorius teip DEKEN'S NEW DISCOVERY OINTMENT.
Deksnis Ointment Co.
518 MAIN ST. BOX 352
HARTFORD, CONN. U. S. A.

SADICK
HARDWARE AND PAINT CO.
64-72 MILLBURY ST.
WORCESTER, MASS.
EST. 1913

DANTIS
Traukia—Taiso— BE SKAUSMO. Pigi kaina už UŽTIKRINTĄ DARBĄ.
DR. D. M. KONJOYAN
SURGEON—DENTIST
332 Main St. Room 316.
Open Nights. Tel. Park 3102.

DR. FR. PUSKUNIGIS
38 Providence St. Worcester, Mass.
(Priešais Lietuvių Šv. Kazimiero bažnyčią)
Tel. Park 8608
Priėmimo valandos: 2 iki 4 popiet 6 iki 8 vakare

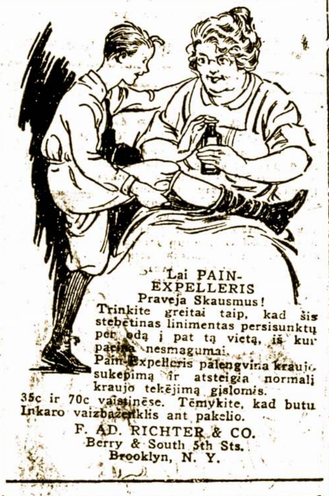

"Skrom," P. Lipnevičiaus išrasta gyduolė dar esant jam Lietuvoje.

NEPASIDUOKITE REUMATIZMUI!!!

Reumatizmas dabar labiausiai žmogui įkirėja, kada oras nuolat mainosi. Bet nepasiduokit! Gyduolės "Skrom" yra pagydę daugelį žmonių, kuriems pinigų ir laiką sutaupino. Šimtai žmonių pasigelbėjo vartodami "Skrom". Jų pavardes ir adresus mes jums prisiųsime del persitikrinimo. Jeigu jus sergate reumatizma, nepasiduokite. Rašykite pas mus, mes prisiųsime šių stebuklingų gyduolių. Nelauk ir nekentėk be reikalo. Bonkutė "Skrom" 1 dol., su prisiuntimu $1.25.

M. Paltanavičia,
14 Vernon St., Worcester, Mass.

DYKAI NUO PATRUKIMO KENČIANTIEMS.

Nedėvėk diržo—išvengk pavojingų operacijų.

STUART'O LIMPANČIOS PLAPAO PADUŠKAITĖS yra skirtingos nuo parišimo diržo, jos yra išlaukinės gyduolės, limpančios prie kuno ir duodančios sustiprinimą toms kuno dalims, kurioms reikalinga. Neturi jokių šniurų nė sprendžinų. Nenuslenka ir neatsiremia į kaulus. Tukstančiai šiomis paduškaitėmis gydosi namie, nesutrukdami nuo darbo ir daugelis praneša, jogei šitokiu budu išsigydo. Minkštos kaip mošastas — lengva pridėt—nebrangios. Už jas gautas auksinis medalis Romoje, Grand Prix medalis Paryžiuje ir garbingas paminėjimas Panamos ekspozicijoje, San Francisco. Procesas atsitaisymo yra naturalis ir daugiau nereikia dėvėt diržų. Mes prirodysim tai pasiųsdami jum Plapao išbandymui visiškai DYKAI. Nesiųsk pinigų, tik parašyk mums.

Plapao Laporatories,
3057 Stuart's Bldg., St. Louis, Mo.

DR. TESSMER,
Dentistas
306 MAIN STREET,
Worcester, Mass.
(virš Iver Johnson krautuvės)
SUTEIKIA SĄŽINIŠKĄ PATARNAVIMĄ LIETUVIAMS!
Tel. Park 3310.

$107
TIESIOG Į KLAIPĖDĄ
3-čia klesa
BALTIJOS AMERIKOS LINIJA
6 Balandžio, 18 Gegužio, 17 Liepos.
IR SPECIALĖ EKSKURSIJA Į KLAIPĖDĄ
27 BALANDŽIO, LAIVU "LITUANIA."
Užsisakykit vietas šių išplaukimų
$181 Abi Pusi
Trečia turistinė klesa (buvusi antra klesa), tiktai $10 virš kainos paprastos 3-čios klesos vienpus, $15 abipus.
Jeigu norit važiuot
Į LIETUVĄ
pasiteiraukit ir važiuokit
Baltijos Amerikos Linija
Sekantis išplaukimas laivu:
"Lituania" 16-tą dieną Kovo
"Estonia" 6-tą d. Balandžio
Žiniom kreipkitės į vietos agentus, ar stačiai į kompaniją:
9 Broadway New York.

WORCESTERIO PENKIŲ CENTŲ BANKA,
316 Main Street

Turtas — $22,500,000

Įdėjimai eina ant interesto pirmą biznio dieną kiekviено mėnesio.

BANKOS VALANDOS:
Kasdien nuo 9 ryte iki 3 popiet.
Subatomis nuo 9 ryto iki 1 val popiet.
Subatos vakarais vien tik del pinigų įdėjimo, nuo 6 iki 8 val. vakaro.

Naujas Lietuvis Graborius
JUOZAS J. DIRSA
Geriausiai patarnauju už pigiausią prekę. Jei mirtis patiktų jusų draugą arba giminę, kreipkitės prie manęs.
Taipgi teikiu patarnavimą automobiliu krikštynoms, vestuvėms, ir tt.
13 Ellsworth Street.
Tel. Cedar 4953.

Tel. Park 2470
Res. Cedar 10045—J.
BEN. MENDELSOHN,
Advokatas
ir registruotas notaras Lietuvos atstovybėj. Atlieku visus legališkus darbus kaip Amerikoje, taip ir Europoj.
390 Main St., Room 931—932
Worcester, Mass.

Antanas J. Milleris,
Lietuvis Advokatas
406 Slater Building,
Worcester, Mass.

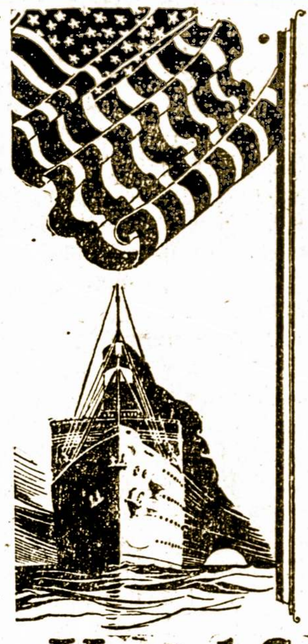

„Plauk po Amerikos Veliava"

Nupiginta ten ir atgal kelione į

LIETUVĄ

tik $203.00 ir brangiau per Bremen ar Cherbourg

KELIAUDAMI bile laivu United States Linijos, kuri yra nuosavybė Suvienytų Valstijų Valdžios ir jos operuojama, esate užtikrinti, kada gausite neprilygstamų patogumų—erdvios salės pasižmonėjimui, dideli kambariai, apsčiai vietos pasivaikštinėti, užtektinai gero maisto.

Važiuokite su savo tautiečiais laivu

LEVIATHAN

per Angliją

Kad pributi Lietuvon ant Velykų, prisidėkite prie ekskursijos, ruošiamos šiuo didžiausiu pasaulų laivu, Kovo 20-tą. Lietuviams skiriamas tam tikras palydovas. United States Linija, per savo ofisą New Yorke, pridabos keleivių ir bagažo kvotimą.

Del pilnų informacijų apie išplaukimus United States Linijos laivų—Leviathan, George Washington, America, Republic, President Roosevelt, President Harding—klausk pas Agetą ant vietos, arba šiandie rašykite pas

United States Lines.
75 State St., Boston, Mass. 45 Broadway, New York City

EXKURSIJA Į LIETUVA

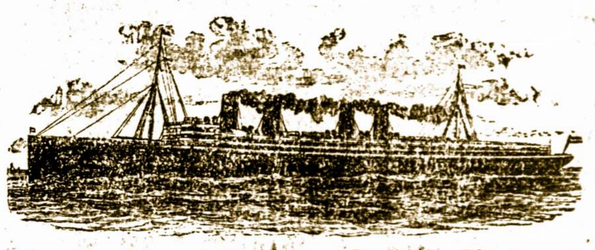

Mes Rengiame Keturias Dideles Ekskursijas Į Lietuvą, Šį Pavasarį

PIRMA DIDELĖ EKSKURSIJA iškeliaus kovo mėnesyje, susidedanti iš tokių žmonių, kurie keliauja į Lietuvą ir mano ten apsigyvent. Todel iš anksto pavasario pargrįžus geriau apsirupins apie savo ukį ir prisirengs del jos įdirbimo pavasario sezonui prašvitus.

ANTRA EKSKURSIJA keliaus gegužės mėnesyje. Žmonės norėdami išgirst gegutės kukavimą apie gėgužės bei vidurį birželio, turi but Lietuvoje.

TREČIA EKSKURSIJA bus birželio mėnesyje. Labai puikus oras keliaut jūrėmis.

KETVITRA EKSKURSIJA bus liepos mėnesy. Vasaros sezone labai malonu keliaut ir pasilsėt nuo darbų.

EKSKURSIJA—reiškia didelis burys žmonių, keliaujančių kartu, gauna priežiurą ir linksmiau yra visiems kartu keliaut.

KAS MANOTE šį metą aplankyt Lietuvą, rašykite pas mus. Daugelis lietuvių žada leist savo žmonas sveikatai atgaut, kiti su visa šeimyna rengiasi keliaut.

KVIEČIAME laivakortes pirkt pas mus ir duot mums visą kelionę jums surengt. Rašykit pas mus ir pasakykit kada manot važiuot, kokį mėnesį? Kur manai važiuot? Taip kad susidarys burys žmonių vienu keliu norinčių važiuot — jų kelionė bus taip sutaisyta.

GAUSI VISAS INFORMACIJAS ko tik kelionėje reikia: kaip nuvažiuot, kaip sugrįžt ir kaip turėt geri laikai kelionėje.

M. PALTANAVIČIA
14 VERNON STREET, WORCESTER, MASS.

Pirmas Lietuviškas Graborius

Patarnauja prie laidojimo Lietuviams, taipgi persamdo automobilius vestuvėms, krikštynoms ir visokioms partijoms
Kreipkitės šiuo adresu:
MOTIEJUS CIVINSKAS, 340 HARDING ST.
Telephone Park 4156

BABRAVIČIAUS REKORDŲ JAU YRA!

JAU ATĖJO JUOZO BABRAVIČIAUS REKORDAI—
1.—Aguonėlės ir Kur bakužė samanota.
2.—Plaukia sau laivelis ir Karvelėli.
Gražesnių rekordų negirdėsit niekur. Reikalaukit jų
AMERIKOS LIETUVIO OFISE,
14 Vernon Street, Worcester, Mass.

KAS TAI YRA——

"ŽMONIJOS ISTORIJA"

Tai yra puikiausiai paveiksluota, 500 puslapių knygą, pradedanti apsakyt žmonijos gyvenimą ant žemės su pradžia vystymosi iš žemesnių gyvunų, apsako plačiai tą šiose dienose svarbų klausimą, Evoliuciją.

Leidžia "Dirva"— kas iškalno uzsiprenumeruos, gaus už $2.00 (ir 25c. už persiuntimą). DIDŽIAUSIAS VEIKALAS UŽ TOKIUS PINIGUS! Prenumeratorių vardai tilps toje knygoje. (Reikalaukite cirkulioro dykai, paaiškinančio apie knygą).

"GALIUNAS"

Drama iš Lietuvių pasakiškų kovų su žmogėdžiais senovės laikuose. Irgi leidžiama prenumeratos keliu, kaina dabar tik 25 centai. Po išspausdinimo bus 50c. ar 75c.

"Dirvos" Knygynas,
3352 SUPERIOR AVENUE, CLEVELAND, OHIO.