OCT 8 1927
UNIVERSITY OF ILLINOIS

AMERIKOS LIETUVIS

THE LITHUANIAN AMERICAN

No. 40 PHONE PARK 6407. WORCESTER, MASS., 6 d. spalio (October), 1927 m. KAINA 5 CENTAI Vol. XIII

LIETUVA RENGIAS PRIE 10 METŲ SUKAKTUVIŲ

Amerikos darbininkų delegacija Rusijoje. A. a. Naruševičiaus laidotuvės. Republikonai pradeda darbuotę. Pasisveikino per radio telegrafą. Amerikos legionieriai Belgijoj. Popiežius priėmė Levine. Darbo Federacijos Seimas. Tautų Lygos posėdžiai pertraukti. Kinų ramybei gręsia pavojus. Sharkey susižeidė.

LIETUVA RENGIASI PRIE DEŠIMTS METŲ SUKAKTUVIŲ

Vasario 16 d. 1928 m. sueina dešimt metų nuo Lietuvos nepriklausomybės paskelbimo dienos. Dešim metų valstybės gyvenime, tai neilgas laikotarpis; valstybės gyvuoja tukstančius metų; dešimtmetinės sukaktuvės dar tik valstybės parodymas, bet dešimtmetinės yrakartu ir toks apvalus laikotarpis, kuris ir ilgamečiame valstybės gyvenime daug reiškia ir atneša tiek visokių atmainų ir naujovių, kad valstybės gyvenimas labai dažnai dešimtmečiais skaičiuojamas ir nagrinėjamas.

Musų aplinkumose šitas dešimtmetis labai daug reiškia. Per jį mes perėjom įvairavimų, kurie gresė pasukt musų krašto bei tautos likimą kartais į vieną, kartais į kitą pusę, o kartais gresė net visai priešingai pakreipt toms pagrindinėms idejoms, kuriomis buvo musų nepriklausomybė paskelbta. Daug čia buvo kalta ta teisinė socialinė sistema, kurią sudarė tame 10-mety ilgiausiai veikusi pas mus konstitucija ir ta gyvenimo santvarka, kurią ta sistema buvo iššaukusi. Tam, kas čia pasakyta geriau įvaizduot galima paminėt tą nuostabų musų gyvenimo duomenį, kad per tą 10-metį nuo valstybės ir net dalimi visuomenės gyvenimo buvo atstumti ir patys aktingiausieji nepriklausomybės paskelbimo veikėjai ir seniausieji ,labiausiai patyrusieji, musų tautos darbininkai, dar sunkiausiais caro laikais kovoję del musų tautos atgimimo ir jos teisių, iš kurių kovos ir jos vaisių išsirutuliavo pati nepriklausomybė ir jos paskelbimo idėja. Pas mus per tą laikotarpį buvo iškilusių ir įtakos įgavusių asmenų ir veiksnių, kurie kiek čia senai veikė visai priešingai Lietuvos nepriklausomybei. Tokių priešingybių sukury musų nepriklausomybė ir jos ideja per tą 10-metį buvo aptemdyta, paminta, pamiršta. Del to čia ir sakome, kad šis sukankąs musų nepriklausomybei dešimtmetis musų aplinkumose įgauna ypatingos reikšmės ir del to manome, kad jis reikėtų ypatingai paminėt. Taip paminėt, kad nepriklausomybės aptemdytoji ideja butų iš naujo iškelta musų gyvenime, idant ji pasidarytų toji kelią rodančioji žvaigždė, kuri ateity lydėtų kiekvieną musų nepriklausomo gyvenimo žingsnį.

Kad reikia 10-metinės musų nepriklausomybės sukaktuvės iškilmingiau minėt, del to, tur but, niekas nesiginčys. Kaip minėt—gali but įvairių nuomonių. Vieni triukšmingi apvaikščiojimai —jie reikalingi, nepakankami. Musų nuomonė, mes savo 10-metines nepriklausomybės sukaktuves geriausiai paminėtume tuo, kad mes pataisytume musų valstybės gyvenimo sistemą, visą jo sąrangą, pašalindami tas klaidas, kurias mes per tą 10-metį padarėme. Mes geriausiai paminėtume tas sukaktuves, jei jų dienoj turėtume jau naują savo valstybės santvarkai pagrindą, kuriame butų aiškiau iškelta pati nepriklausomybės ideja, o kad musų visuomeninis gyvenimas gautų bent ta ideja perimtą — krašto solidarumo, žmonių vienybės — kryptį.

Žinoma, negali but pamiršta čia ir paviršutinė minėjimo pusė. Tai dienai visuomenė gali pasirupint, kad visur Lietuvoj kuriuo nors ir materialiniu budu, konkrečiai ir viešai butų užfiksuota nepriklausomybės kokio paminklo, triobesio, lentos ar ko panašaus pastatymu. Tai dienai gali but reikėtų vietų, ir bendru sutartinu žodžiu nustatyt tie keliai, kuriais turi eit musų tauta, kad išlaikytų ir sustiprintų savo nepriklausomybę.

Ruoštis tą dieną paminėt reikėtų tiek iš valstybės tiek iš visuomenės pusės. —**mb.**

DIKTATORIAI APIE SAVO TVARKĄ

Stalino pasikalbėjimas su Amerikos darbininkų delegacija.

Nesenai Sovietus aplankė Amerikos darbininkų delegacija tikslu susipažint su komunistine tvarka. Delegacija gavus leidimą pasimatyt su diktatoriu Stalinu, įteikė jam raštu keletą paklausimų, į kuriuos atsakymą irgi gavo raštu.

Stalino atsakymai del komunistinės tvarkos ypatybių labai charakteringi. Jie, kaip du vandens lašu, savo esme yra panašųs į Mussolini ir Primo de Riveros pareiškimus. Visas skirtumas yra tik tame, kad Stalinas kalba apie komunistus, o Mussolini apie fašistus, Primo de Rivera apie tariamuosius Ispanijos tautininkus. Iš Stalino pareiškimo matyt, kad diktatoriai visą savo kraštą laiko kvailu, o tik save ir savo sėbrus— protingais. Diktatoriai esą absoliutės teisybės ir tiesos skelbėjai. Liaudis neprivalanti turėt jokių politinių teisių ir turinti visiškai atsiduot visokių avantiuristų ir svieto perėjunų globai. Liaudis esanti nieko neišmananti, todel, girdi, ją reikia valdyt ir varyt "rojun" basliu ir kulkomis. Ji geruoju išsižadanti žmogaus ir piliečio kad turėtų laimės but valdoma neklaidingų diktatorių a la Džugašvili — Stalinas. Stalino atsakymai tiek melagingi, tiek persisunkę panieka prie liaudies, kuri vaizduojama kaipo kvailumo pavyzdys, kad yra nereikalingi komentarai. Vargu ar Amerikos darbininkai sutiko su Stalinu, kai jis jiems pasakojo apie SSSR politinę padėtį.

Svarbiausias Amerikos darbininkų delegacijos klausimas buvo šitoks:

Kodel Sovietų Rusijoje veikia tik viena komunistų partija ir kaip galima turint tik vieną komunistų organizaciją buti tikriems, kad liaudies masės tikrai prijaučia komunistams. Juk negalima daleist, kad darbininkų ir valstiečių tarpe nebutų žmonių skirtingų pažiurų. Kadangi žmonės savo pažiurų viešai pareikšt negali — tai tokiu budu komunistai žino, kad darbo žmonės prijaučio jų politikai.

Į šitą klausimą Sovietų Rusijos "tautos vadas" Stalinas davęs labai įdomų atsakymą.

Kad visi Rusijos darbo žmonės nori, kad juos valdytų komunistai, Stalinas nurodęs tokiu faktu: 10 metų atgal, kuomet dar buvo ir kitos partijos, masės padėjusios bolševikams užgrobt valdžią. Toliau pilietinio karo metu masės palaikiusios komunistus kovoje su baltaisiais. Pagaliau dabar per rinkimus į Sovietus ir profesines sąjungas masės rodančios savo ištikimybę komunistams. Esą žinoma ir nepatenkintų, bet tai esančios sunaikintosios buržuazijos skeveldros. Tačiau jei proletariatas atėmęs iš buržuazijos josios turtus, tai nėra nieko stebėtino, jei jis nedavęs buržuazijai politinių teisių.

Amerikos delegatai jokiu budu negalėję suprast, kodel turintieji įvairias politines pažiuras darbininkai ir valstiečiai negali turėt kitų partijų. Stalinas paaiškino jiems, kad prieš spalių revoliuciją darbininkai ir valstiečiai turėję ir socialdemokratų ir socialrevoliucijonierių partijas. Tuomet, girdi, tai buvęs teisėtas dalykas, nes tuomet buvo netikusi buržujų tvarka. Dabar gi komunistai darbo žmonių labui įkurę "Socializmą" ir todel prieš tokią gerą tvarką niekas neišskyrus ir pačių darbininkų eit negali. Tosios tvarkos autorė esanti komunistų partija. Todel jokios kitos partijos negalinčios ekzistuot, nes tiesa ir esanti komunistų monopolija. Jie esą neklaidingi. ("L. Žinios")

—o—

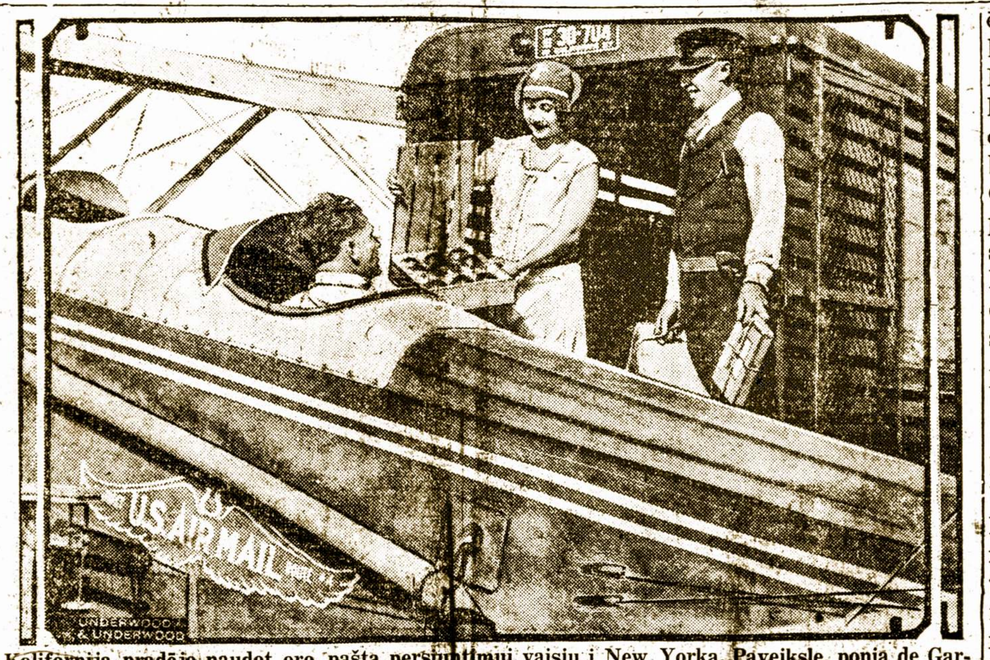

Kalifornija pradėjo naudot oro paštą persiuntimui vaisių į New Yorką. Paveiksle, ponia de Garmo perduoda pirmą siuntinį avocado grušių lakunui Graham

REPUBLIKONAI PRADEDA DARBUOTĘ

Washington. — Republikonų partijos vadai pirmų kartu susirinko apkalbėt kas turi but išrinktas kandidatu į Suv. Valstijų prezidentus ateinančiuose rinkimuose. Atrodo, kad prezidento Coolidge išsitarimas apie atsisakymą but kandidatu priimta partijos vadų pilnoj prasmėj, ir apie jo kandidaturą beveik nebuvo kalbėta. Abelnai pirmas posėdis nepaaiškino nieko kaslink to svarbaus klausimo.

AMERIKOS LEGIONAS BELGIJOJ

Brussels, Belg. — Karalius Albertas ir karalienė Elizbieta priėmė savo palociuje Amerikos legiono delegaciją, vadovaujamą Amerikos ambasadoriaus ir legiono vado Howard Savage. Karalius Albertas pasveikino visus delegatus. Kom. Savage karalius prisegė prie krutinės kryžių Leopoldo. Su šiuo karalius pareiškė savo viltį, kad daugiau nereikės muštis tose vietose, kur mušėsi 10 metų atgal.

POPIEŽIUS PRIĖMĖ LEVINE'Ą

Roma, Ital. — Popiežius Pijušas XI priėmė Amerikos žydelį Charles Levine'ą Vatikano palociuje. Charles Levine'ą perstatė M. Wrangel, broliavaikis Rusijos generolo barono Wrangelio. Šventas tėvas maloniai priėmė Amerikos svetį ir suteikė jam savo palaiminimą. P. Levine išpildė visas reikalaujamas vatikano palociuje ceremonijas neišskiriant pabučiavimo popiežiaus žiedo. Charles Levine tikisi but priimtas per premierą Mussolinį ir šiuomi parodyt kaip kurių laikraščių korespondentams klaidingumą jų skelbimų.

PASISVEIKINO PER RADIO TELEGRAFĄ

Washington. — Belgijos karalius Albertas ir Suv. Valstijų prezidentas Coolidge pirmu kart pasisveikino ir pasikalbėjo per radio telegrafą. Jų pasikalbėjimas sekė įsteigimą pirmutinio radio susinešimo tarpe Belgijos ir Suv. Valstijų.

DARBO FEDERACIJOS SEIMAS

Los Angeles, spalio 3-čią.— Amerikos Darbo Federacija atidarė savo 47-tą metinį seimą. Šimtai delegatų dalyvauja šiame svarbiam darbininkų organizacijos susirinkime. Tarp ko kito seimas pabrėžė savo nusistatymą, priešingą komunistams, ir Volstead'o teisėms. Penkių dienų darbo savaitė svarstoma kaipo praktiškas įvedimas. Darbuotė Amerikos Darbo Federacijos liečia ir kitų šalių darbininkus ypatingai Kanados ir Meksikos. Turi daug bendro ir su Europos darbo organizacijomis.

TAUTŲ LYGOS POSĖDŽIAI PERSITRAUKĖ

Geneva, Šveic. — Tautų Lygos Tarybos narių posėdžiai tapo tuotarp užbaigti. Sekantįs susirinkimas Tarybos atsibus gruodžio mėnesy, kuriame bus gvildenami tie patys klausimai.

FRANCIJOS NAUJAS TARIFAS

Paryžius, Franc. — Francijos naujas tarifas stojo, kaip muro siena tarpe Francijos ir Suv. Valstijų prekybos. Pasitarimai apie prašalinimą tos sienos neatneša pageidaujamo rezultato. Greitas tarifo įvedimas tuo labiau kenkia susitaikymui.

KINŲ RAMYBEI GRĘSIA PAVOJUS

Shanghai, Kin. — Kitų civilis karas atrodo kiek aptilęs. Laikraščiai neskelbia jokių svetimtaučių skerdynių, bėgimų ir įvairiausių kankynių, surištų su panašiu šalies stoviu. Tačiaus, sulig laikraščių korespondentų pranešimu, ta ramybė yra laikina. Naujų sprogimų galima tikėtis bent dieną. Anglijos ir Francijos kariuomenė tvirtina savo pozicijas ir stato konkretines sienas tarpe svetimšalių ir kiniečių zonų.

TARIFAI KENKIA ANGLIJOS PRAMONEI

London, — Įvedami Europoj aukšti muitai ant svetimšalių išdirbysčių pakenkia Anglijos pramonei ir prekybai dar labiau kaip Amerikai. Tarifai daromi del palaikymo savo šalies išdirbystės paliečia ne tik prekybą, bet ir darbo stovį.

SHARKEY SUSIŽEIDĖ

Topsfield,—Lietuvis kumštininkas Jack Sharkey užsigavo važiuodamas automobily prie Newburyport. Vežimo ratai pataikė į akmenį ir apvertė ji. Pataikęs į tvorą, Sharkey tapo apdraskytas.

SUKILIMAI MEKSIKOJ

Mexico City, spalio 4.—Politikieriai, norinti įsibriaut į aukštas vietas ir nuverst dabartinę Meksikos valdžią, sukėlė riaušes vakar. Trys kareivių pulkai prisidėjo prie sukilimo. Prezidento Calles stipri ranka tuojaus numalšė sukilėlius. Bėgy 24 valandų nuo sukilimo jis suėmė, nuteisė ir sušaudė keturioliką vadų.

VOKIEČIAI IŠLĖKĖ Į AMERIKĄ

Norderney, Vok., spalio 4. —Trįs vokiečių lakunai išsileido kelionėn su orlaiviu D-1230, tikslu pasiekt Ameriką, perlekiant Atlantiką. Tą pačią dieną vakare, jie pasiekė Olandiją ir nusileido ten trumpam laikui.

UKMERGĖJE ĮGULOS RIAUŠIŲ NEBUVO

Spaudoje pasirodžiusios žinios del Ukmergės įguloje riaušių neteisingos. Nieko panašaus neįvyko.

Lietuvos Pasiuntinybė Amerikai.

Vėjo audra Kinuose

Hongkong, Kin.—Exchange Telegraph pranešė gavęs žinią apie didelę vėjo audrą siubavusią po Yevung-Kong apielinkę. Sulig suvėlintų žinių, nelaimė buvo didelė,— 20,000 namų buvo audros sugriauta, daug žmonių liko be pastogės. Turto nuostoliai viršina $1,000,000.

Žinios iš Lietuvos

Ties Kaunu rasta cementinio akmens klodai

Nemuno krante, už Marvos dvaro, kokiam pusės kvadratinio kilometro plote, visai negiliai žemėje rastas apie kelis metrus storumo cementinės medžiagos klodas. Padarius valstybinėj technikos chemijos laboratorijoj rastosios medžiagos tyrimą, patirta, kad tai yra kalcio karbonatas; jo sudėtis: drėgmės 0,53% kalcio karbonato—95,71%. Yra žinių, kad šio mineralo klodai eina ir daug toliau už sakyto ploto ribų, tik kiek giliau esą žemėje. Šis dalykas reikalingas nuodugniau ištirt. Tam tikslui reikėsią apie 2,000 litų. Jau ir dabar esami tyrimai džiugina, kad pačios svarbiausios medžiagos cementui dirbt musų krašte yra ir dar prie pat Kauno.

Apšaudė musų sargybas

Rugsėjo 11 d. vakare, ties Šketerų kaimu Ukmergės rajone, šautuvų ugnim buvo apšaudyti musų pasienio policijos sargybiniai. Apšaudė lenkų kareiviai. Šaudyme niekas nesužeistas.

Baisi nelaimė su autobusu

Rugsėjo 9 d. vakare ėjęs iš Kauno į Jurbarką autobusas pilnas keleivių, ties Vilkija, sugedus stabdžiams ir važiuojant nuo kalno visu smarkumu, šoferio nebesuvaldomas sudužo, atsimušęs į tvorą. Per įvykusią katastrofą užsimušė 8, sunkiai susižeidė 3 ir lengvai susižeidė 8 žmonės.

Vyriausybė ryšy su katastrofa imasi apsaugos priemonių ateičiai. Bus padarytas griežtas visų autobusų patikrinimas ir tik visiškai tinkamiems bus leista važinėt.

Neteisėti mokesčių rinkėjai

Panevėžio apskrity pasirodė neteisėti mokesčių rinkėjai, apsišaukę apskričių žemės tvarkytojais. Jie lankosi pas ukininkus ir ima valdžios vardu mokesčius. Žmonės yra įspėti pinigų tokiems apsimetėliams nemokėt, nes piliečiai pinigus turi įmokėt patys iždan.

Ištekėjo Respublikos Prezidento duktė

Rugsėjo 10 d. Kauno arkikatedroje arkivyskupas Skvireckas sujungė moterystėn Respublikos Prezidento dukterį Mariją Smetonaitę su kapitonu Aloizu Valušiu. Iškilmėse dalyvavo respublikos prezidentas su artimaisiais giminėmis, ministerių kabinetas, užsienio atstovai ir daugybė aukštų svečių.

Visi savanoriai gaus žemės

Žemės reformos Valdyba pranešė, kad šiais metais bus išparceliuota apie 40,000 ha dvarų žemės. Nusavinta taip pat keliasdešimts dvarų, kurie apskričiuose bus savanoriams išdalinti. Dar šiais metais manoma tuos dvarus apmatuot, o kitais metais jau išdalint. Paskirtoji savanoriams dvarų žemė sudaro apie 30,000 ha. Tokiu budu sekančiais metais visi savanoriai bus aprupinti žeme. Žemės reforma bus vykdoma tol kol bus išdalyti visi žemės reformos įstatymais numatyti dvarai. Ž. R. Valdyba yra nusistačiusi naujakuriams padėti kuogreičiausiai įsikurt ir tinkamiau aprupint pašalpomis, paskolomis.

Komunistų riaušės Vilniuje

Laikraščiai rašo, kad šiomis dienomis apie 100 komunistų iškėlę raudoną vėliavą demonstravo Vilniaus gatvėmis. Mėginusį užstot jiems kelią policininką komunistai sumušė lazdomis. Komunistus pasisekė išsklaidyt tik dideliam policijos buriui atvykus. Areštuota 15 žmonių.

A. A. INŽ. T. NARUŠEVIČIAUS KARSTO IŠLYDĖJIMAS IŠ KAUNO

19 d. rugsėjo 15 val. Įgulos bažnyčioje susirinko apie pora tukstančių žmonių išlydėt a. a inž. Norų—Naruševičių. Buvusis Seimo narys Karmelitų parapijos klebonas kun. Mieleška pasakė pamokslą, nurodydamas, kad velionis pasižymėjo savo lojalumu bažnyčiai Belydint gatvėmis prisidėjo dar daugiau žmonių. Nulydėjus į stotį, visi nė sutilpt negalėjo prie vagono, kuriame stovėjo velionies karstas. Iš vagono durų kalbėjo e. p. mininisterio pirmininko p. J. J. Tubelis, inž. Sabaliauskas ir advokatas R. Skipitis. Pastarasis nurodė, kad velionis buvo ne tik vandentiekio ir geležinkelių puikus statytojas, bet sykiu ir Lietuvos valstybės ribų nustatytojas. Be to, velionis Norus—Naruševičius, budamas tikru demokratu, visuomet platino ir gilino tą mintį, kad tvirta valstybinė statyba gali eit tik tuomet, jeigu yra valstybės viduje tvarka, teisėtumas ir jeigu yra gerbiama daugumos gyventojų valia. ("Lietuvos Žinios")

Komunistų byla

Klaipėda, IX. 20. (Elta).—Klaipėdos karo komendanturos pranešimu, rugsėjo 19 d. Kretingos karo teismas išnagrinėjo bylą slaptai per sieną į Klaipėdos kraštą gabenusių įvairią komunistinę literaturą Lietuvos visuomenei kurstyt prieš vyriausybę trijų Tilžės komunistų: Poelscho, Schwindto ir Sakautskio ir Klaipėdos vadinamos darbininkų partijos nario Didžiulio iš Pagėgių. Kaltinamas Poelschas nuteistas 6 metus kalėt, Didžiulis — 5 metus ir Schwidtas bei Sakautskis po 3 metus.

AMERIKOS ŽINIOS

Didelė audra

St. Louis, Mo. — Didelė vėjo ir lytaus audra aplankė miesto St. Louis apylinkę, nuo kurios nukentėjo daug budinkų ir žmonių. Trys žmonės neteko gyvybės, daug sužeistų, iš priežasties kritimo stogų ir sienų silpnesnių triobų, taipgi vėjo išverstų medžių. Turto nuostoliai dideli. Reikalinga pašelpa nukentėjusiems ir likusiems be pastogės pavargėliams. Skaitlius nukentėjusių didėja.

Telefono linija tarpe Washingtono ir Meksikos

Washington. —Su įvedimu telefono linijos iš Washingtono į Meksiką prezidentas Coolidge galės pasikalbėt kasdien su prezidentu Calles. Nauja linija yra pirmas tarptautinis susinešimas Suv. Valstijų su savo kaimynais. Pirmi bandymai pasikalbėjimo buvo pasekmingi.

Atvežė "Old Glory" liekanas.

New York. — Atvykusis iš Europos Raudono Kryžiaus laivas Nerissa atvežė liekanas orlaivio Old Glory. Sulužę sparnai orlaivio tapo ištraukti iš jurių per žuvininkus. Arti Newfoundland. Trys lakunai lėkusi orlaiviu Old Glory iš Amerikos į Romą, žuvo Atlantiko jurėse.

Lakunas užsimušė

Philadelphia, Pa.—Albert Lockhart užsimušė, kuomet taisant orlaivį vairas staiga pradėjo veikt; vairas užkliudė lakuną ir sutrynė.

Vogtus automobilius siuntė į Portugaliją

New Bedford, Mass. — Policija susekė vagių šaiką, kuri vogė automobilius ir siuntė juos į Portugaliją. Penki portugalai tapo areštuoti. Susekta, kad bėgy trijų metų buvo įvairiose valstijose pavogta $300,000 vertės automobilių. Apie 40 iš jų išsiųsta iš Providence, R. I. į Portugaliją.

Įvairios Žinios

Gen. Mitchell Maskvoj

Maskva, Rus. — Gen. William Mitchell Suv. Valstijų oro laivyno vado padėjėjas pasiekė Maskvą. Jis parodė daug įdomavimo Rusijos orlaivininkyste, atsilankydamas į įvairias vietas. Gen. Mitchell apart kitų dalykų, tyrinėja chemijos laboratorijas ir jų išdirbimus.

Laukia garnio

Brussels, Belg. — Belgijos karališka šeimyna laukia garnio atsilankant. Buvusi Švedijos kunigaikštė Astrid, žmona Belgijos sosto įpėdinio laukia pirmutinio sunaus.

Švedijoj siubuoja epidemija

Stockholm, Šved. — Kudikių paralyžius pasirodė kaip kur Europoj. Iš Švedijos praneša apie vieną mirtį nuo tos ligos tarpe kareivijos. Keletas vaikų susirgo, bet ne mirtinai.

Anglijos bažnyčia pritaria mokslui

London, Angl. — Vienas iš žibintuvų Anglijos bažnyčios Birminghamo vyskupas Rt. Rev. Ernest William Barnes pritarė mokslo žinovams apie pasaulio sutvėrimą, pareikšdamas, kad biblijos padavimą apie tą dalyką negali imt už atsitikusį faktą. Sakydamas pamokslą Westminsterio bažnyčioj, jis nurodė vėliausią darbą Anglijos mokslo draugijos, vyskupas Barnes ragino parapijonus priimt naujus mokslo patyrimus su atdarom mintimi.

Produktas P. Lorillard Kom. Įst. 1760

1927

DELTO, KAD O. Gs. YRA GERIAUSI!

Pasaulis juda... ir geresni cigaretai turėjo atsirast. Jie atsirado! Ir O. G.! Kaip budrus rukytojas greit juos pasigavo. Jie gavo, ko norėjo. Cigaretas turįs medaus švelnumą... be liežuvio kandžiojimo tone jų arba be kosulio vežime.

OLD GOLD

IŠRUKYSI VEŽIMĄ IR KOSULIO NETURĖSI

Naujas išradimas

Sheffield, Ang. — Ponia De Silva—amerikietė Anglijos kilmės išrado naują budą daryt plieną. Ponia De Silva turi plieno dirbtuvę, kurioj daryti bandymai pasirodė praktiškais. Naujas plienas padarytas iš smilčių ir kitų jos pačios išrastų medžiagų yra aukštos rušies ir vertingas.

Ketina ištremt veikėjas

Dublin, Irl. — Irlandijos nepriklausomų valstijų valdžia ketina ištremt iš savo ribų dvi žymias veikėjas ponią Charlotte Despard ir Maude McBride už kurstymus "revoliucijos." Po nužudymui Kevin O'Higgins, valdžia imasi griežtai prašalint politinių žmogžudysčių atsitikimus. Abi moterys yra žymios sufragistės ir politikierkos.

Pangalos bando sugrįžt

Atėnai, Grekija. — Nepaisant nepasisekimų agentai buvusio diktatoriaus Pangalos bando sukurt valdžios perversmą. Valdžia susekė, kad buvusis teisdarybės ministeris Koundourous ištremtas ant salos Crete planuoja kitą ginkluotą sukilimą.

Mussolini sunus pakrikštytas

Roma, Ital. — Premiero Mussolini sunus tapo pakrikštytas vardu Romano. Krikštynos atsibuvo premiero villoj Carapena. Arnuldo Mussolini premiero brolis ir prefektas Forli buvo liudininkais. Tikybinė ceremonija sekė civilę. Karalius ir karalienė prisiuntė savo pasveikinimus.

Vokietijos lakūnas atsirado

Bagdad, Irak. — Vokietijos lakūnas lieut. Otto Koennecke išlėkusis iš Vokietijos į Rytus pranešė apie savo kelionės pasekmes. Žinios apie jį gana ilgai užtruko, tad ji priskaitė prie eilės žuvusių lakūnų. Koennecke atsiliepė iš Bagdado, kad kaip kokie pataisymai mašinos užlaikė jį tulą laiką Angoroj. Lakūnas praneša apie didelį karštį Irake, kas duoda nepatogumo kelionei, nes mašinai gręsia pavojus perkaitimo. Iš Bagdado Koennecke su savo dviem draugais keliauja į Karachi, Indiją.

Moteris pasiekė aukščiausią kalno viršunę

London, Ang. — Panelė Sheila Mac Donald 22 metų Londono rašėja, pranešė iš Afrikos, kad užlipo ant aukščiausios Afrikos kalnų viršūnės Kilimandžaro. Kalnas turi 19,000 pėdų aukščio. Su panele Mac Donald buvo du vyrai William West ir maj. Lenox Brown, abudu patyrę kalnų laipiotojai. Brown neužsilipo, nes išėjęs iš iegų turėjo užsilikt žemiau. Panelė Mac Donald pasekmingai užbaigė savo kelionę aukštyn.

Hindenburgo gimimo diena

Berlinas, Vok. — Prezidentas von Hindenburg atšventė savo 80 metų sukaktuves. Vokietijos Lyga Žmonijos Teisių padavė tą dieną prezidentui prašymą paliuosuot iš kalėjimų 800 politinių ir kitokių kalinių.

Nepaprastas atsitikimas

Paryžius, Fran. — Stebuklingas atsitikimas praregėjimo panelės Teresos Konnersreuth, Vokietijoj 1924 metuose labai užinteresavo Tarptautinį kongresą psichiatrų. Gandai eina, kad išgydyta vien savo tikybiniu jausmu, mergaitė kiekvieną penktadienį lieja kraujo ašaras. Kartu su ašaromis pasirodo raudonos dėmės ant jos šonų, delnų ir kojų. Kongresas nutarė pasiųst komisiją ištirt tą dalyką.

Naujos saulės dėmės

Leningrad, Rus. — Leningrado observatorijos astronomai susekė naujas dėmes ant saulės. Iš tos priežasties jie permato daug nelaimių iš oro nelygumo, kurios visuomet atsitinka su pasirodymu saulės dėmių. Veliausi oro nelygumai: audros, vėjai, lietus ir tvanai buk paeina nuo saulės dėmių. Tankųs žemės drebėjimai paeina iš tos pačios priežasties.

Mirė širdies ligos specialistas

Amsterdam, Holl. — Prof. Willem Einthoren 67 metų amžiaus, pasižymėjęs specialistas širdies ligų, mirė sekant ne ilgą ligą. Velionis gavo Nobelio dovaną 1924 metais už savo medicinos mokslo patyrimus.

Levino darbuotė

Roma, Ital. — Charles Levine apsilankė su savo orlaiviu Columbia, Romą, kur turi viltį but priimtas ant audiencijos pas popiežių Piušą XI ir premierą Mussolini. Nors Levine pasiskubino apie tai pranešt Amerikos spaudai, tačiaus tos audiencijos jam suteiktos nebuvo. Romos gyventojai p. Charles Levine ir jo lakūną W. Hinchcliffe priėmė gražiai, bet jokių ekstrą pažymėjimų jiems nesuteikta.

Uždraus sutuoktuves

Managua, Nicar. — Suv. Valstijų valdžia ketina apsunkint susituokimą savo kareivių su Nicaragua'os mergaitėmis. Dažnai atsitinka, kad jaunavedis turi Suv. Valstijose pačią ir vaikus. Kad išvengt šeimynų tragedijų sutuoktuvės galės but su abiejų šalių valdžios leidimu.

Šokikės raštus leis spaudon.

Paryžius, Franc. — Amerikos šokikė Isadora Duncan žuvusi automobilyje nelaimingame atsitikime, paliko daug privatinių užrašų ir laiškų, kuriuos ketina leist spaudon. Laiškai taip žymių ypatų kaip D'Annunzio, Eleonoros Duse, Sarah Bernhart, Gordon Craig ir kitų apie privatinius reikalus pagarsėjusių ypatų. Laiškai gali but labai sensacijiniai.

Arti Sukvailėjimo Del Strėnų Skaudėjimo?

Johnson's Red Cross Kidney Plasteriai Teikia Greitą, Tikrą Pagelbą.

Greita pagelba yra patikrinta beveik nuo pat momento, kuomet jus panaudosit Johnson's Red Cross Kidney Plasterį prie skaudamos vietos.

Šildanti, švelninanti, ši senoji gyduolė pašalins aštrius skausmus ir atšipusius diegimus strėnose, sustiprins ir suteiks nusilpusiems muskulams galimybės atgaut tvirtumą, ir visus trukumus pašalins tarsi magišku budu.

Gyduolės persisunkia per odą ir eina tiesiog į silpnas skaudamas vietas, nusilpusius muskulus, malšina skausmą, gaivina nusilpusius nervus ir stato liuosą veikimą muskulų.

Del greitos pagelbos — buk tikras pareikalaut didelio Johnson's Red Cross Kidney Plasterio su raudona flanele užpakaly. Visi vaistininkai juos parduoda.

KAS IR KAM RUOŠĖ RIAUŠES LIETUVOJE

Praeitos savaitės pabaigoje dviejuose Lietuvos pasienių miesteliuose Tauragėje ir Alytuje, buvo padaryti bandymai suruošt didesnes politiškai plėšikiškas riaušes. Tiesa, Alytuje riaušės net nebuvo pradėtos, bet Tauragėje buvo sukeltas triukšmas. Sunku tuo tarpu pasakyt, kaip plačius užsimojimus turėjo šių riaušių ruošėjai. Toji aplinkybė, kad riaušės buvo rengiamos tuo pačiu laiku ir ne vienoje vietoje, duoda pagrindą manyt, kad riaušininkai turėjo noro sukelt didesnį triukšmą.

Kad musų krašte visokių nenuoramų bei triukšmadarių netruksta, mes visi gerai žinome; ypač vaizdžiai jų gausumą ir veidą pamatėme praeitais metais, kai suglėbusi socialistinė vyriausybė jiems leido laisvai pakelt galvą.

Šį kartą Lietuvos visuomenę stebina ne tiek pačios riaušės, kiek tai, kad jų suruošėjų bei pravadyrių tarpe matome žmones, priklausančius socialdemokratų, bolševikų ir net liaudininkų partijoms; net kelis buvusio paskutiniojo seimo narius. Tačiau toks kairiosioms partijoms priklausančių žmonių "bendradarbiavimas" neturėtų mus labai stebinti. Ne nuo šiandien žinoma, kad ir Lenkijos ir Bolševikijos ir net Vokietijos tam tikros organizacijos bei įstaigos pila daug pinigų ir deda pastangų musų krašte netvarkai palaikyt, silpnint musų valstybę iš vidaus. Tam yra vartojamos įvairios priemonės: papirkimai, savų agentų brukimas į valdžios įstaigas, neramumų kėlimas, ir kita. Svetimų agentų, sužvejotų iš visokių išgamų parsidavėlių, stengiamasi įspraust ir į musų politiškas partijas; ypač šitokių pastangų daro bolševikai. Šitiems svetimiems agentams bei priešvalstybiniam gaivalui, be abejo, lengviausia įsibraut į musų kairiąsias, liaudininkų ir socialdemokratų partijas. Mat, šios partijos mažiau žiuri į savo narių sudėtį, mažai atsižvelgia į tautybę.

Be to, liaudininkų ir socialdemokratų partijų žmones, žinoma, žymiai suartino praeitais metais bendras dalyvavimas valdžioje ir to valdymo nepasisekimai. Del šitų nepasisekimų ir socialistinės valdžios nuvertimo dalis tebeturi pagiežos bei kerštо jausmą.

Ypač bet kokia kaina norėtų savo kerštо jausmą patenkint tie, kurie turi mažiau valstybingumo dvasios ir kuriems praeitų metų tariamosios laisvės buvo labai palankios patriukšmaut, o kai kuriems ir pasipelnyt.

Musų supratimu, tik šitokiomis priežastimis galima aiškint liaudininkų, socialistų, socialdemokratų ir bolševikų partijų žmonių bendrą dalyvavimą Tauragėje ir Alytuje ruoštose riaušėse.

Tačiau kas kita turėtų musų visuomenę ir vyriausybę labiau sudomint. Tai klausimas, kokių šiomis riaušėmis buvo siekiama tikslų? Aišku, kad tik del Banko apiplėšimo jos nebuvo ruošiamos; taip pat aišku, kad riaušininkai ir nemanė galėsią visoj šaly valdžią pagrobt. Taigi, matoma, buvo noro sukelt tik laikiną vietinį, didesnį ar mažesnį, sumišimą; buvo stengiamasi tik musų šalies tvarką pardyt, paaštrint kai kurių visuomenės grupių ir taip jau įtemptus santykius, sudaryt vyriausybei reikalą labiau laisvės suvaržyt ir bendrai sukelt viduje šalies neramumą.

Jeigu atsiminsime, kad dabar musų tauta stovi kaip tik kryžkelėje, kad ruošiamąsi pagrindinių įstatymų pakeitimu nustatyt musų valstybei geresnę, tvirtesnę ir pastovesnę tvarką ir vaidžią, kad neužilgo turi įvykt tuo reikalu tautos atsiklausimas, — tai paaiškės ir kalbamų riaušių tikslas. Jas suruošė tie, kurie nenori, kad musų valstybė geriau susitvarkytų, kad joje tvarka nusistovėtų, kad musų tauta, po ilgų klaidžiojimų, surastų tikresnius kelius į sustiprėjimą ir gerovę. Taigi vyriausias, matoma, riaušių tikslas buvo — sutrukdyti tautos atsiklausimo suruošimą ir bendrai musų šalies susitvarkymą pasunkint. O tatai svarbu kai kurioms kaimyninėms valstybėms, kurios, remdamos musų šalų visokią netvarką, tuo stengiasi paruošt dirvą savo įsigalėjimui ar net viešpatavimui Lietuvoje. Tatai naudinga ir daugeliui musų piliečių miestelėnų, kaip visokiam priešvalstybiniam gaivalui, visokiems nenuoramoms, apgavikams bei plėšikams, nes jiems geresnė ir pastovesnė tvarka kliudytų nešvariais budais pelnytis, sauvaliauti, triukšmauti ir spekuliuoti.

Iš to, kas čia pasakyta, galima spręst, kad kalbamų riaušių suruošime dalyvavo ne tik musų valstybės vidaus sąmoningi ir nesąmoningi priešai, bet kad jose dalyvavo ir kurios svetimos kaimyninės valstybės klastinga ranka ir pinigais. Šitą nuomonę patvirtina ir tai, kad riaušės buvo ruošiamos arti rubežiaus, o kai kurie jų pravadyriai gavo prieglaudą pas kaimynus. Nėra abejonės, kad tikruosius riaušių įkvėpėjus ir kaltininkus slaptai veikusius, nė nepavyks tikrai išaiškint.

Šitos riaušės ir jų tikslai duoda ženklą musų vyriausybei ir visuomenei didesniu budrumu ir griežtumu dabot valstybės tvarką ir ramumą. ("Lietuva")

Veikalai Lošimui

Dramos:	
Audėjai, 5 veiksmų	.50
Bijunėlis, 4 veiksmu	.50
Doros Sargas, 3 veiksmų	.50
Gyvenimo Verpetė, 5 veiksmų	.45
Kryžeivis, 4 veiksmų	.50
Paskendusis Varpas, 5 veik.	.50
Užnemunės Žydas, 3 veiksmų	.50
Valkata, 4 veiksmų	.35
Komedijos:	
Glušas 5 veiksmų	.50
Po Apgarsinimui, 1 veiksmo	.30
Trys Mylimos, 3 veiksmų	.15
Daktaras iš Prievartos, 3 veik.	.20

Dabar kaip tik laikas pradėt mokintis veikalus žiemai. Draugijos, pasirinkit veikalą iš šio surašo. Visi gražus, lengvi perstatyt.

AMERIKOS LIETUVIS
14 Vernon St., Worcester, Mass.

A. A. INŽINIERIUS TOMAS NORUS-NARUŠEVIČIUS

Rugsėjo 16 d. 2 val. po pietų Raudonojo Kryžiaus ligoninėj Kaune mirė a. a. inžinierius Tomas Norus-Naruševičius.

Velionis buvo vienas žymiausių atgimusios Lietuvos valstybės darbuotojų. Jis gimė Daugirduose, Krokelaukio valsčiuje, Alytaus apskrityj, 1871 m. lapkričio 17 dieną.

Išėjęs Mariampolės gimnaziją, T. Naruševičius 1894 m. baigė matematikos fakultetą Maskvos universitete ir technikos skyrių imperatoriškoj technikos mokykloj Maskvoj. Baigęs aukštuosius mokslus, velionis pasinėrė į savo specialybės darbą, kuriam įgijo didelio specialisto vardą. Jis dirbo vandentiekio, filtrų ir pompų darbus. Kolomnoj Naruševičiui vadovaujant buvo pastatyta didžiausia ne tik Rusijoj, bet ir visoj Europoj elektros stotis tramvajui varyt. Pabaigus šį darbą, T. Naruševičius buvo pasiųstas į užsienį tramvajų eksploatacijos studijuot. Sugrįžęs iš užsienių, jis buvo paskirtas vyriausiu dirbtuvių ir vagonų statymo inžinierium.

Prieš pat karą Maskvoj buvo iškeltas požeminių geležinkelių įtaisymas. Šis darbas buvo pavestas velioniui. Tuo tikslu jis susipažino su New Yorko ir kitų miestų elektros geležinkelių veikimu. Velionis dažnai buvo siunčiamas į įvairias mokslines konferencijas. 1916 m. buvo deleguotas į Angliją, o kitais metais į Japoniją ir Amerikos Jungtines Valstijas. T. Naruševičius žymiai patobulino geležinkelių riedamojo sąstato statybą ir šioj srity padarė nemaža išradimų.

Dirbdamas didelį darbą savo specialybėj, velionis nepamiršo visuomenės ir tautinio darbo. Jo pastangomis Maskvoj buvo įsteigta lietuvių studentų savišalpos draugija, kurios pirmininkas jis kelis metus buvo.

Be Naruševičiaus neapsieina nė vienas žymesnis Maskvos lietuvių darbas. 1907 m. jis įkurė aukštųjų mokyklų moksleiviams civiliams šelpt draugiją, kuri buvo viena žymiausių lietuvių organizacijų Rusijoj. Velionis daug pasidarbavo lietuvių pabėgėlių šelpimo darbe. Išvažiavęs į Ameriką, jis ima smarkiai veikt tenykščių lietuvių tarpe. Amerikos lietuvių išrinktas atstovaut jiems centralinės Europos sąjungoj, jis drauge su kitomis tautomis 1918 m. lapkričio 26 d. paskelbė žinomąją "Tautų nepriklausomybės deklaraciją." Didelį darbą velionis nudirbo kaipo Amerikos lietuvių tautininkų ir katalikų vykdomojo komiteto pirmininkas, rupindamąsis Lietuvos reikalais pas Amerikos Vyriausybę.

Pats aktingai kovojęs del Lietuvos nepriklausomybės, T. Naruševičius nepasitraukė nuo atsakomingo valstybės darbo musų tėvynei pradėjus savistovų gyvenimą. Beveik visus metus gynęs Lietuvos reikalus Paryžiaus taikos konferencijoj 1919 m. T. Naruševičius 1920 metais buvo pasiųstas į Maskvą pirmininkaut Lietuvos delegacijai taikos sutarties derybose su Rusija. Derybų išdavos įrašė Tomo Noraus — Naruševičiaus vardą į Lietuvos valstybės istoriją aukso raidėmis: Rusija pripažino Lietuvos nepriklausomą valstybę su sostine Vilnium. Velionies parašą pirmoj vietoj turįs dokumentas yra iškovojęs tą, ko trokšta ir tebesiekia visa Lietuva — Vilniaus. Sekmingai baigus derybas su rusais, T. Naruševičius buvo paskirtas Lietuvos pasiuntiniu Anglijoj, kur jam teko garbė išgaut iš Didžiosios Britanijos Lietuvos pripažinimą de jure.

Kaipo didelis specialistas, velionis buvo paskirtas susisiekimo ministeriu, bet, deja, liga nutraukė jo vaisingą darbą. Klaipėdos kraštui prisijungus prie Lietuvos, T. Naruševičius buvo paskirtas uosto direkcijon, kurios pirmininkas jis buvo iki šių metų pradžios. Jam vadovaujant uostas buvo pritaikintas Lietuvos prekybos reikalam. Jo pradėti šia kryptimi darbai tęsiami dar ir dabar.

Pertvarkant Lietuvos pasiuntinybes užsieny, T. N. Naruševičius buvo paskirtas pasiuntiniu Amerikon. Bet velionį ėmusios kamuot ligos neleido jam pradėt savo naujų atsakomingų pareigų. Bet jis dar tikėjosi pasveikt ir pašvęst savo jegas tėvynei. Negailestinga mirtis sustabdė velionies širdies plakimą...

T. Naruševičius savo gyvenimu parodė, ką žmogus nenuilstamu darbu gali atsiekt. Pasiekęs pačias viršunes savo specialybėj, velionis vis tik pasitraukė nuo savo tiesioginių darbų ir pasišventė savo tėvynei, gindamas jos reikalų tarptautinėj arenoj. Velionies plačia erudicija, pažintys, taktas ir, kas svarbiausia, karšta tėvynės meilė davė jam galimumo ir čia atsiekt didelių vaisių.

Tebunie Tau lengva tėvų žemelė, kuriai Tu pašventei savo didžiausias jegas! ('L.')

PASARGA DEL KLAIDINGŲ SPĖLIOJIMŲ

J. M.
p. M. Paltanavičiui,
"Am. Lietuvio" Redaktoriui,
14 Vernon st., Worcester, Mass.

Didžiai Gerbiamasis:—

Klaidingiems spėliojimams išvengt šiuo turiu garbės pranešt Tamstos žiniai, kad Pasiuntinybė, išeidama iš grynai praktiškų sumetimų, kai kurias svarbesnes "Eltos" žinias lietuvių dienraščiams Amerikoje — "Draugui" ir "Naujienoms" — praneša telegramomis, o visiems kitiems laikraščiams paštu. Kitokio skirtumo šiuo reikalu Pasiuntinybė nedaranti.

Prašau, Pone Redaktoriau, priimt mano aukštos pagarbos pareiškimą.

M. Bagdonas,
Pasiuntinybės Sekretorius ir Chargė d'Affaires ad interim.

Amerikos Žinios

Katė buvo mirties priežastis

New York. — Katė užsilipus ant gazinės krosnės atsuko vamzdį. Išsiveržęs gazas pripildė kambarius ir užtroškino buto savininką George Knight 73 metų, jo žmoną ir 14 metų sunų. Kaimynai suuodę gazą pašaukė ugniagesius, kurie įsigavę į butą rado šeimyną negyvą. Katė sprudo per langą ir liko gyva.

Negali dėvėt medalius

Washington.—Pulk. Charles Lindbergh gavo daug svetimų šalių garbės ženklų ir medalių, kurių jis negali dėvėt be kongreso leidimo. Kaipo Suv. Valstijų karininkas jis neturi teisės prisegt prie savo krutinės garbės ženklų gautų kitose šalyse.

Nunuodijo mergaitę

Enid, Okla. — Mary Atkinson 26 metų slaugė, patraukta teisman už nunuodijimą 18 metų dukteries episkopalų kunigo Charles Bailey. Slaugė buk buvo meilės ryšy su kunigu ir norėjo prašalint nuo savo kelio mergaitę, kuri priešinosi tam ryšiui. Mergaitei esant globoj slaugės Atkinson, apsirgo ir staiga numirė. Gydytojai rado jos viduriuose nuodus.

Mokyklos straikas

Gary, Ind. — Apie 900 baltų studentų Emerson aukštesnės mokyklos išėjo ant straiko del to, kad mokykloj buvo 24 negrai. Tas atsitikimas pasiekė aukštesnę mokyklų valdybą.

Fordo brolis mirė

Fordson, Mich. — John Ford brolis Henry Ford staiga mirė nuo širdies ligos. Velionis buvo sveikas ir vakare dalyvavo miesto tarybos posėdy. Ant rytojaus jį rado lovoj negyvą.

Falšyvi čekiai

New York. —Padirbinėti falšyvi čekiai pasklydo po New Yorko valstiją ir kas kart jų yra daugiau. Dirbimu čekių daugiausia užsiima moterys. Tame blogame amate daugiausia kaltinama lengvos bausmės, butlegerių biznis ir sumažintos algos įvairių įstaigų tarnautojų.

Arti nelaimės

Quincy, Mass. — Vokietė lakunė p-lė Tea Rasche, prasilenkė su mirčia, kuomet jos orlaivis nusileido žemyn ir davė į žemę pryšakiu. Panelė Rasche lėkė pro Quincy oro stotį 2000 pėdų aukštumoj. Mašinai orlaivio sustojus, lakunė bandė ją įjudint, bet tas nepavyko ir priversta buvo nusileist. Kad nepaliest susirinkusios minios žmonių, ji pakreipė toliau. Nors mašinos nosis ir sparnai apsidaužė, lakunė liko gyva ir nesužeista.

Orlaivis sulužo, lakunai gyvi

Whitinsville, Mass. — Du pašto orlaivio lakunai išvengė nelaimės, kuomet sugadinta mašina privertė juos nusileist arti Whitinsville. Orlaivis priklausė Oro transporto linijai tarp New Yorko ir Bostono. Orlaivio vairas puldamas į krumus sulužo. Lakunai neužsigavo.

Ketina lėkt į Paryžių

Curtis Field, N. Y. — Panelė Ruth Elder yra pasiruošus lėkt per Atlantiką į Paryžių kaip tik oras bus kelionei patogus. Su ja lėks George Haldeman.

Tarptautinė radio konferencija

Washington. — Ilgai atidėliojama radio konferencija susirinko Washingtone ir pradėjo savo darbuotę. Delegatai 60 tautų dalyvauja toj konferencijoj. Pakvietimas į konferenciją buvo išleistas dar 1912 metais. Per 15 metų del įvairių priežasčių buvo atidėliojama.

Oras atšilo

Boston, Mass. — Po savaitės vėsesnio oro šilta sriovė priminė Naujai Anglijai vasaros dienas. Šilumos laipsnis kaip kur pasiekė 83 laipsnių ir dar eina aukštyn.

Studentas nusižudė

New York, N. Y. — Franklin Chattin meno studentas nusinuodino gazu. Prie jo lavono rado neužbaigtą rankraštį knygos užvadintos "Mirtis jaunuolio." Velionis buvo sunus daktaro J. Franklin Chattin iš Newarko. Priežastis saužudystės nežinoma, mano, kad apsilpnėjimas nuo persidirbimo.

Laidotojai vijo banditus

New York. — Laike laidotuvių New Yorko policisto, ištiko sumišimas, kuris privertė dalyvaujančius laidotuvėse palikt ceremonijas ir vytis bėgančius banditus. Keturi banditai bandė dienos laike apiplėšt dirbtuvės iždininką prie Williamsburg'o Brooklyne. Išgirdę šuvius laidotojai policistai paskubėjo prie savo pareigų.

Šovė į teisėją

Salt Lake City, Utah. — Ponia Eliza Simmons 46 metų našlė, paleido teisme tris revolverio šuvius į 70 metų amžiaus teisėją Fillman D. Johnson, kuomet tas ėjo prie savo kedės. Ponia Simmons tapo areštuota. Ji buvo įpykus ant teisėjo Johnson už pralošimą bylos. Teisėjo sprendimas atrodė jai neteisingu, tad su žodžiais "aš tau parodysiu teisingumą", ji bandė jį nužudyt. Teisėjas Johnson nuvežtas ligoninėn turi viltį pasveikt, nes žaizdos buvo nemirtinos.

Angliakasių darbai prasidės

Chicago, Ill. — Trečias bandymas sutvarkyt reikalus minkštų anglių kasyklų darbdavių ir darbininkų gal pasekmingai susivaidžiusiomis pusėmis užsibaigs. Aštuonių ypatų konferencija stengiasi sulygint ir išpainiot tą klausimą. Po įvykių taikos sustabdytas nuo šešių mėnesių kasyklų darbas prasidės.

Raudonas Kryžius darbuojasi

Washington. — Prezidentas Coolidge prašė Raudono Kryžiaus, idant pasidarbuotų St. Louis audros nelaimėje. Katastrofa pasirodė didesnė negu iš pradžių manyta. Greita pagelba butinai reikalinga.

Amerikos Lietuvis

The Lithuanian Weekly published every Thursday by M. Paltanavičia, 14 Vernon Street, Worcester, Mass.

Yearly subscription: in U.S.—$2.50
In Foreign Countries—$3.00
Single copies — 5 cents

Advertising rates on application.

Amerikos Lietuvis savaitinis laikraštis, eina ketvirtadieniais, leidžiamas per M. Paltanavičią, 14 Vernon Street, Worcester, Mass.

Metinė prenumerata: S. V.—$2.50
Kitose valstybėse —$3.00
Pavieniai egzemplioriai — 5 centai

Prenumeratos pradžia skaitosi nuo užrašymo dienos. Prenumerata turi but apmokėta iš anksto.

Entered as Second Class Matter September 29, 1914 at the Post Office at Worcester, Massachusetts, under the Act of March 3, 1879.

Du nuskendo gelbėdami trečią

Bridgeton, N. J. — Du žuvininkai nuskendo gelbėdami savo skęstantį draugą, kuomet jų valtis apsivertė Delaware užtakoj. Po kelių minučių sunkios kovos su bangomis visi trys nuskendo.

Paralyžiaus epidemija

Washington. — Sveikatos departamentas paskelbė, kad kudikių paralyžiaus epidemija kiek sumažėjo ir jo plėtojimasis sustabdytas, tačiaus naujų susirgimų dar atsiranda. Miestų dalyse, kur vaikų yra daugiau, tos ligos apsirgimų tankesnis.

Prezidentas Coolidge nevažiuos į Europą

Washington. — Prezidentas Coolidge pareiškė savo draugams, kad užbaigęs savo tarnystės metus jis nesiskubins lankyt Europą, nes ir Amerike yra daug kas įdomaus pamatyt.

Žydų kongresas užsibaigė

New York. Laivu Aquitania sugrįžo Amerikon delegatai į tarptautinį Sionistų kongresą atsibuvusį Basle, Šveicarijoj. Louis Lipsky pirmininkas Amerikos Sionistų organizacijos pilnai patenkintas konferencijos rezultatu. Visi įvykusi nesusipratimai davėsi prašalint.

TUKSTANČIAI JAUČIA ESANT SAVO PRIEDERME

patart vartot Pepsinic Seltzer del pilvo nesveikatos

Žmonės, kurie vartojo Pepsinic Seltzer sako, kad tai yra geriausia gyduolė panaikinimui gazų, nevirškinimo, kvaitimo ir pilvų nesveikumų. Jie nėra vartoję geresnės ir už tai nesigaili patart jos savo draugams. Jei turi skausmus prie širdies, šone, ar nugaroje, gal pamanysi, jog tai yra širdies liga ar apendicitas ar kepenų kenksmas, bet greičiausiai paeina nuo gazo viduriuose. Arba, jei viduriai nevirškina, paeina nuo nevirškumo, įtempimo dirksnių ar karšto budo. Pepsinic Seltzer yra tikrai stebėtina gyduolė—gali pirkt bile aptiekoj. Saugu duot vaikams. Jei aptiekorius neturi, rašyk į Pepsinic Seltzer Co., Worcester, Mass. U.S.A.

Jei plaukai slenka?
Naudok
Ruffles

PO MEDŽIU.

Mieli broliai ir seserys: —

Šešta savaitė kaip sergu ir sėdžiu savo kambaryje kaip kalėjime. Dvasioje aš skrajoju plačiai po pasaulį matau kiekvieną iš jusų, kurie ateinate Po Medžiu ir dalinamies čia savo vargais. Rodos, kad galėčiau su kiekvienu ypatiškai pasikalbėt, daug mano vargas sumažėtų. Jei iš jusų šimto rasčiau nors vieną, kuris supranta gyvenimą, kuris turi širdį su jausmais, rodos padėtų visame ko aš tik prašyčia, bet kiekvieno asmeniškai aš negaliu pamatyt, o laikas bėga kaip vanduo, ir neša musų gyvenimą nežinia kur. Kviečiu jus visus prie pasidarbavimo "Amerikos Lietuvio" išplatinimui.

Parašykite žinučių iš savo kolonijų, kaip gyvuoja jusų miesto ar ant ukių lietuviai, kas mirė, kas gimė, kaip darbai eina, kas naujo girdėtis jusų draugijose. Šalinkitės, mieli broliai nuo partiškumų ir neteisingų žinių. Rašykite kas teisinga ir kas neerzina ne užgauna žmonių. Duokite tokių žinučių mums kuodaugiau, nes "Amerikos Lietuvis" eina plačiai po Suvienytas Valstijas, Kanadą, Braziliją, Uraguay ir Argentiną, taipgi Angliją ir visus kampus LIETUVOS. Taip kad žinutės yra labai pageidaujamos iš visų kolonijų. Gal ką nelaimė patiko, gal kas mirė, paduota į laikraštį žinia plačiai apeina ir pasako jusų gentims visose dalyse pasaulio. Tokias žinias visi myli perskaityt ir kartais dasižinot svarbių sau dalykų. Bukite kulturingi žmonės, darbuokitės ant savo dirvos, kiek galėdami laikykitės nuo išlaukinės įtakos ir ištautėjimo. Pratinkite ir savo vaikučius, kad jie kaip nors pramoktų savo tėvų kalbos ir rašto, kad ir ateityje musų tautos ženklai, musų pėdsakis liktųsi. Tai vienas mano svarbus meldimas pas jus ant kurio meldžiu jusų širdingos atydos. Nors po pusla pį žinučių parašykite iš savo kolonijų, tas bus svarbu jums ir kitiems ir todel mieli broliai, kviečiu jus labai gražiai su žiniomis mus aplankyt kuotankiausia. Jųs matot, kaip partiniai laikraščių ėmėjai skubinasi visukuom savo laikraščiams pasitarnaut, ne tik kad priduoda žinias, bet įklampojus jų laikraščiams į kokius nors apšmeižimus, jie skubiai renka pinigus del teismų iškasčių. Jųs mieli broliai, kurie netikite į rėžimus, į siundymus, į nereikalingus šmeižtus, tai ir pratinkitės parašyt švarių, nepiktinančių žinių į savo laikraštį "Amerikos Lietuvį"

Kitas dalykas, ko pas jus nuoširdžiai meldžiu, tai pasinaujint savo prenumeratas, kuriems yra pasibaigę. Žinote mieli broliai, kad leidėjas "Amerikos Lietuvio" nėra kokis milijonierius, tik paprastas darbo žmogus kaip ir jųs patys. Jum kiekvienam už save yra lengviau apsimokėt, negu man vienam jums visiems siųst laikraštys ir laukt. Tas jums aišku, kad aš vienas laikraštį nepadarau, mes kaip ir kiti laikraščiai turime užlaikyt darbininkus ir jiems laiku apmokėt jų darbo valandoms pasibaigus. Todel svarbu labai, kad kas manote laikrašti skaityt, kaip išgalėdami apsimokėkit, kurie gi nemanot skaityt, reikia apie tai pranešt, tai mes sustabdysime.

Daugumas jusų esate užrašę "A. L." į LIETUVĄ. taipgi patėmykite, jog jusų laikas jau pasibaigė ir ką manote daryt ant toliau ar panaujinsite ar sulaikysite? Meldžiame labai gražiai mums apie tai pranešt.

Ant galo, mieli broliai, kviečiam jus padaryt "Amerikos Lietuvio" vajų nuo dabar iki KALĖDŲ, ir per tą laiką pasidarbuokime išplatint "Amerikos Lietuvį" tarpe gerų, ramių žmonių, kurie bus su mumis Po Medžiu ne trumpą laiką, bet visada. "Amerikos Lietuvis" yra ramiausias laikraštis pasiskaityt ramiam žmogui. Jame telpa daugiausia žinių ir tos žinios nėra iškraipytos ir žmogus gali savo nuomonę apie jas pats išsidirbt. Tokis laikraštis musų tautai yra reikalingas ir todel kviečiam jus visus iš mus skaitytojų pagelbėt "A. Lietuvį" išplatint. Kas gaus daugiausia skaitytojų nuo DABAR iki KALĖDŲ, tas apturės gražų AUKSINĮ LAIKRODĖLĮ, su vardu "Amerikos Lietuvis" gražiai ingreviruotu. Antrą dovaną duosim SIDABRINIŲ ŠAUKŠTŲ ir ŠAKUČIU. 3-čia dovana bus GRAFOFONAS ir tuzinas gražiausių REKORDŲ.

Kad pagelbėt jums užrašinėt, mes duosime DIDĮJĮ SAPNININKĄ DOVANŲ kiekvienam, kas užsirašys "Amerikos Lietuvį" ant metų pas jus. Prisiųsdami prenumeratas, paminėkit mum, kad prisižadėjot sapnininką duot dovanų, tai mes tą pačią dieną ir pasiųsime.

Nuo kiekvieno metinio skaitytojo pasilikit sau 50 centų iškasčių prisiuntimo prenumeratos. Už pusmetinį prenumeratą pasilikit 25 centus.

Jeigu kas nedirbate, tai pasidarbuokite po žmones pavaikščiot kaipo KNYGNEŠIAI. Pardavinėdami knygas ir užrašinėdami laikraštį, tai ir pasidarysite sau iš to dienos mokestį.

Širdingai visus kviečiam pasidarbuot nuo DABAR iki KALĖDŲ, kad tik po vieną skaitytoją gausite, tai musų pulkelis Po Medžiu paaugs dukart didesnis.

Su pagarba, **Žmogus.**

LIETUVIAI AMERIKOJ

WORCESTER, MASS.

Atsišaukimas į Worcesterio lietuvius ir jų draugijas

Worcesterio Lietuvių Draugijų Taryba savo pereitame susirinkime plačiai apkalbėjo Vilniaus lietuvių atsišaukimą prašant Amerikos lietuvių suteikt finansinę paramą pastatymui paminklo ant Dr. Jono Basanavičiaus kapo. Tarybos atstovai priėmė jų prašymą vienbalsiai, ir matydami reikalą greito veikimo, išrinko komisiją, kuri stengsis atlikt tą garbingą darbą. Komisija lankys kitų draugijų susirinkimus su tikslu aukų rinkimo.

Be abejo tikimės, kad gaus pritarimą, nes kas gali but priešingas tam tikslui? Kas neįvertina Dr. Jono Basanavičiaus sunkaus ir pavojingo darbo del Lietuvos? Lenkija jau buvo norėjus paskelbt Lietuvą mirusia ir pastatyt jai akmenį ant kapo. Dr. Basanavičius paskelbė ją gyva esant ir pradėjo gaivint. Pabudinęs iš miego burelį inteligentų, nurito akmenį nuo Lietuvos kapo, ir Lietuva pasiskelbė laisva! Bet lenkai laikė užgrobę sostinę Vilnių. Lietuvos patriarkas neapleido Vilniaus: pasiliko, gyveno, ten kovojo su amžinais priešais, ir dabar guli ramiai Vilniaus žemėje. Kiekvienas lietuvis ilgai nesvarstys ar Dr. Basanavičius vertas pagarbos. Jei jis bus tikras lietuvis, jis pritars ir prisidės prie pastatymo paminklo.

Todel W.L.D. Taryba kviečia visus prisidėt prie darbo, kad butų galima sukelt reikalingas kapitalas. Visos tautos stato paminklus savo didvyriams. Mes negalim apsileist ir gerbt savo didvyrius vien tuščiais žodžiais, kurie neilgai gyvuoja.

W.L.D.Tarybos komisija:
Jurgis Mozuraitis,
Jonas Dvareckas,
Feliksas Skliutas.

NEW BRITAIN, CONN.

Rugsėjo 13 dieną mirė jaunas lietuvis, B. Janavičius, 33 metų amžiaus. Paėjo iš Gojaus kaimo, Ketaviškio parapijos, Trakų apskr. Amerikon atvyko 15 metų atgal, ir visą laiką išgyveno New Britaine. Velionis paliko tėvus, dvi seseris ir tris brolius Lietuvoj, ir vieną brolį gyvenantį East Windsor Hill, Conn. Velionis buvo stiprus vyras, kuriam vertėjo dar ilgai gyvent. Jis staiga apsirgo važiuodamas automobily, ir nuvežtas į ligoninę, už poros dienų mirė. Janavičius turėjo savo biznį —minkštų gėrimų išdirbystę. Prigulėjo prie D. L. K. Vytauto D-jos ir A.L.T.S. 32 kuopos, kurios atsiuntė vėlioniui po vainiką. Laidotuvės buvo 15 d. rugsėjo, su bažnytinėm apeigom.

Sąryšio Fėrai

Lietuviškų Draugijų Sąryšis rengia metinius fėrus spalių 15 iki spalių 31, šeštadieniais ir pirmadieniais. Gera orkestra griežš šokiams kiekvieną vakarą. Pelnas bus skiriamas svetainės pagerinimui.

Vietinis.

BOSTON, MASS.

Bostono Viešose Vakarinėse Mokyklose pamokos laikomos pirmadienių, antradienių ir ketvirtadienių vakarais nuo 7:30 iki 9:30 val.

Visi Bostono gyventojai virš 16 metų amžiaus, kurie geidžia išmokt skaityt, rašyt ir kalbėt angliškai, gali gaut pamokas dovanai šiose mokyklose. Atsakomingi mokytojai mokina. Knygos ir visos reikmenos duodamos naudotis dovanai.

Yra tam tikros klasos su speciališkais mokytojais tiems, kurie nori tapt Suv. Valstijų piliečiais.

Seka surašas mokyklų ir sekcijų, kur jos randas:

Aukštesnės mokyklos randasi šiose vietose: Brighton mokykla prie Cambridge ir Warren gatvių, Brightono distrikte.

Central (Eng. High Bldg.) mokykla) prie Montgomery gatvės, South End distrikto.

Charlestown mokykla prie Monument aikštės, Charlestown distrikte.

Dorchester mokykla prie Talbot Ave. ir Wash. gatvės, Dorchester distrikte.

East Boston mokykla prie White gatvės, East Bostono distrikte.

Girls' mokykla prie West Newton gatvės, South End distrikte.

Hyde Park mokykla prie Harvard Ave. ir Everett g-vių, Hyde Park distrikte.

Roxbury mokykla prie Warren ir Montrose gatvių, Roxbury distrikte.

South Boston mokykla prie Thomas Parko, So. Boston distrikte.

West Roxbury (W. Irving Bldg.) prie Poplar ir Hawthorne gatvių, Roslindale distrikte.

Pradinės mokyklos:

Bigelow mokykla prie Fourth ir E gatvių, South Bostono distrikte.

Bowdoin mokykla prie Myrtle gatvės, West End distrikte.

Brighton (High Bldg.) mokykla prie Cambridge ir Warren gatvių, Brighton distrikte.

Charlestown (High Bldg.) mokykla prie Monument aikštės, Charlestowno distrikto.

C. Columbus (Women ir Girls) mokykla prie Tileston gatvės, North End distrikte.

Comins mokykla prie Terrace ir Tremont gatvių, Roxbury distrikte.

Dearborn mokykla prie Orchard Pk. ir Chadwick gatvių, Roxbury distrikte.

Edward Everett mokykla, prie Pleasant g-vės, Dorchester distrikte.

Eliot (Vyrų ir vaikų) mokykla prie Wiggin ir No. Bennett gatvių, North End distrikte.

Everett mokykla prie Northampton arti Tremont gatvės, So. End distrikte.

Franklin mokykla prie Waltham ir Ringgold g-viu, South End distrikte.

Frederic W. Lincoln mokykla prie Broadway arti K g-vių, South Boton distrikte.

George Putnam mokykla, prie Columbus ave. arti Dixwell gatvės, Roxbury distrikte.

Hyde Park (High Bldg.) mokykla prie Harvard ave. ir Everett gatvės, Hyde Park distrikte.

Joseph H. Barnes mokykla prie Marion gatvės, East Boston distrikte.

Lewis mokykla prie Paulding g. ir Walnut ave., Roxbury distrikte.

Old Gibson mokykla prie Thane ir Athelwold gatvių, Dorchester distrikte.

Oliver Wendell Holmes mokykla prie School ir Athelwold gatvių, Dorchester distrikte.

Phillips Brooks mokykla, Perth g-vė, Dorchester distrikte.

Roger Wolcott mokykla prie Norfolk ir Morton gatvių, Dorchesterio distrikte.

Theodore Lyman mokykla prie Paris ir Gove gatvių, East Boston distrikte.

Theodore Roosevelt mokykla prie School gatvės, Roxbury distrikte.

Washington mokykla prie Norman ir So. Margin g-vių, West End distrikte.

Washington Irving mokykla prie Poplar ir Hawthorne gatvių, Roslindale distrikte.

Amatų mokyklos:

Boston Trade mokykla prie Parker gatvės, Roxbury distrikte.

Brighton Branch mokykla prie Brighton High Bldg., Roxbury distrikte.

East Boston Branch mokykla, prie East Boston High Bldg., East Bostono distrikte.

Hyde Park Branch mokykla, Hyde Park High Bldg., Hyde Park distrikte.

Mekaniškos dailės mokyklos

Mechanic Arts mokykla. Mechanic Arts High Bldg., Back Bay distrikte — prie Balton ir Belvidere gatvių..

CLEVELAND, OHIO

Kaip ištikro buvo piknikas su ristynėm

Tulas korespondentas pasirašęs "Ten Buvęs" rašė apie minėtą pikniką, bet iš jo rašto reikėtų spręst, kad jis ten nebuvęs.

Man teko but su K. Požela visą laiką prieš ristynes Paklausęs jo "Ką manot apie Komarą, kokios pasekmės ubs?"—jis atsakė "Kaip Dievas duos." Jis neturėjo jokios gengės susiorganizavęs, ir nuvyko prie matraso narsiai, kaip ristikui priderа.

Clevelandiečiai sutiko jį prielankiai, gausiais aplodismentais ir šauksmais. Požėla yra malonus ir tinkąs visiems, todel jį publika maloniai priėmė. Jis neturėjo ir jam nereikėjo gengės išreiškimui jam užuojautos.

Prasidėjus muštynėm, Požela nebėgo nuo matraso nė kartą, bet dar porą sykių paguldė Komarą. O kuomet Komaras netaisykliškai elgės, Požela turėjo pilną teisę tą parodyt publikai. Komaras nebuvo taip smarkus, nes, tąsės 45 minutes, nepaguldęs Poželos. Prie to, reikšmės yra ir tame, kad Požela sveria tik 185 svarus, Komaras 230 svarų. Požela nebijojo važiuot iš Chicagos į Clevelandą.

Šerifui sustabdžius ristynes delei Komaro žvėriškumo, Požela pats atsigulė ant matraso ir siulė paimt jį gulintį. Bet Komaras nedrįso jį judint. Tuomet žmonės nunešė Poželą ant pečių, pilnai tuomi pripažindami jam pergalę. Požela yra mandagus ir malonus, ir retas kuris pavydės jam pripažint laimikį. **Bijunas.**

PHILADELPHIA, PA.

Prakalbos su koncertu

Spalių 9 d. vakare, Šv. Kazimiero parapijos svetainėje bus prakalbos ir koncertas paminėjimui septynių metų liudnų sukaktuvių praradimo Vilniaus. Kalbės Lietuvos Seimo Atstovas Antanas Šmulkštys, ir kiti kalbėtojai. Šv. Kazimiero parapijos choras po vadovyste varg. J. Hodelio padainuos prakalbų tarpais parinktas tai dienai daineles.. Minėtą vakarą rengia Philadelphijos Draugijų Sąryšys.

Spalio 9, 1920 metais lenkų kariuomenė visai neteisėtai užėmė Lietuvos sostinę Vilnių, ir po šiai dienai tebelaiko. Nuo tos tai dienos lietuviai protestuoja visam pasauliui už padarytą didele skriaudą. Ir nenurimš iki bus sugrąžintas Vilnius.

Nors lietuviai prie kiekvienos progos išneša protestus prieš lenkus už papildytą vagystę,—išplėšimą sostinės, bet kitos valstybės matyt tiki lenkams, kad lietuviai kiek paprotestavę, pamirš, ir viskas bus gerai. Labai klysta taip manydami, nes lietuviai niekad skriaudas nepamirš, ir visuomet lenkus vagiais pasaulyje pastatys. Ar gali anglai pamiršt jei jųjų sostinę Londoną kas užimtų? Ar nieko nesakytų francuzai jei kas Paryžių paimtų? Ir kaip butų linksmųs patys lenkai, kai jųjų sostinę Varšuvą lietuviai ar kas kitas su kariuomenės pagelba pasiimtų? Taigi, viso pasaulio diplomatai gerai žino, kad Vilnių su apielinkėmis lenkai su ginklo spėka atėmė nuo lietuvių. Jei laikamasi bent kiek teisybės, tai kodel taip stambi užvilkta "klaida" nepataisoma? Kodel lenkams leidžiama taip ilgai muilint kitų valstybių akys? Juk lenkai nėra svarbiausi tauta pasaulyje.

Lietuviams ir ant toliaus reikia laikytis to pat nusistatymo protestuoti, ir dar dručiai prie kiekvienos progos protestuot. Pažiurėsime katrie ištesėsime, — ar lietuviai su teisingais reikalavimais sugrąžint Vilnių, ar lenkai su neteisybe muilinančiu didžiųjų valstybių diplomatų akis. Žinoma, kad ir ims laiko, bet lietuviai laimės. Patriotingi, teisingi protestai veik nieko nelėšuoja; gi lenkų "muilas" vagystei padengt kaštuoja milijonais zlotų.

Jei Amerikos lietuviai pasidarbuotų su protestais tiek, kiek pasidarbavo neprigulmybės išgavime su rinkimu parašų ir kitais budais, tai po dviejų—trijų metų Lietuvos vėliava užplevėsuotų Vilniuje ant visados. Tam darbui butinai yra reikalingas kadir "nelegalus" centras. Juk aimanavimais ir pasikalbėjimais nelaimėsime. Čia reikia daugiau gyvesnio veikimo po visas lietuvių kolonijas. Tegul mus už tai bara ar persekioja,—bet... "mes be Vilniaus nenurimsim."

Pr. Pukas.

VISA TAI, KAS ŽMONES GALI...

Visa tai, kas žmones gali
Padaryt geresniais,
Kas juos gali išaugyti
Ir laimingais vest keliais,
Dievas priešais mus pastatė
Taip arti nuo mus akių,
Kad yr' matoma kiekvienam
Ir pasiekti nesunku.

TUKSTANČIŲ ŽMONIŲ NUOMONĖS

Per tris metus, P. Lorillard kompanija, kuri išdirba cigaretus ir tabaką per virš 166 metus, bandė daryt naujesnį ir geresnį cigaretą. Ji suprato, kad Amerikos publika reikalavo naujo cigareto.

Po trijų metų bandymo ir pasiteiravimo, jai pagaliau pasisekė sudaryt naują tabakų kombinaciją, kuri įtiktų rimčiausiems rukytojams.

Rukytojai nusipirkę pakelį **OLD GOLD** už 15c., gauna tokį skonį, kurio neranda brangesniuose cigaretuose.

Galit rukyt **OLD GOLD** rytą, dieną ir vakara, be jokio kenksmo gerklei. Išrukysit vežimą—kosulio neturėsit. Jei dar nepradėjot rukyt **OLD GOLD**, pradėkit dabar. O. G. yra Jums pagaminti.

Skaitykit **OLD GOLD** skelbimus šiam laikraštv, rasit juose juoku. Iškirpkit juos ir laikykit, kad šeimyna ir draugai galėtų jais pasidžiaugt.

STOKA DIDVYRIŲ

Ne per senai Columbia universiteto profesorius Dr. Butler paskelbė savo nuomonę, kad dabartiniame laike pasaulis neturi nė vieną didelį žmogų arba geniją. Tas prof. Butler išsireiškimas iššaukė daug polemikų ir kritikų, nes ne labai kas pritaria tai nuomonei.

Teisingas ar klaidingas tas išsireiškimas paskatino daugelį protų giliau pamąstyt apie dabartinį pasaulio stovį ir apie tuos, kurie kuom nors prisidėjo prie to stovio.

Vokietijos pagarsėjęs publicistas — rašėjas Emil Ludwig, atsiliepė per laikraštį New York Times kas link šio klausimo sekančiai:

"Pagarsėjimas vardo bent kokios ypatos dar nereiškia tos ypatos didumą. Jeigu taip butų, tai Charlie Chaplin ir Jack Dempsey galėtų skaitytis didžiausiais pasaulio didvyriais. Didumas žmogaus paeina nuo vertės jo darbo ne nuo plataus pasiskelbimo. Šiais laikais, kuomet žinios į pusę dienos apibėga visą pasaulį, pagarsėjimas eina sparčiu žingsniu. Į savaitę laiko žmogaus vardas gali but žinomas po visą pasaulį neduodant jam progos, taip sakant, paliudyt savo nuopelnus. Geriausias pavyzdis viršminėtų dalykų, yra atsitikimas su Dr. Cook. Atvažiuodamas iš šiaurės krašto jis pasiskelbė atradęs Šiaurės žemgalį. Žinios greitai apibėgo pasaulį. Cook'o vardas garbingai pagarsėjo. Danijos karalius ypatiškai jį patiko. Kas nors užkabino jam ant kaklo rožių vainiką. Iškilmingai buvo priimtas ir gerbiamas, toliai, kol adm. Peery negrįžo iš šiaurės ir nesuteikė liudijimus, kad ne Cook rado žemgalį, tik Peery. Tuomet garbė Dr. Cook nuslydo.

Kitas atsitikimas greito pasiskelbimo buvo lakuno kap. Lindbergh. Į porą dienų niekam nežinomas vardas Lindbergo pasklydo po visą pasaulį, 500,000,000 žmonių staiga susipažino su vardu Charles Lindbergh. To pagarsėjimo ir garbės, jis pilnai užsitarnavo."

Senovėje didžiausią vardą ir garbę įgaudavo karų vadovai. Apie juos dainiai dainavo, apie juos pasakos tvėrėsi. Visa garbė buvo pergalėtojams ir kovų laimėtojams. Nieks negalėjo lygintis su Aleksandru, Cezaru ir Napoleonu. Net ir pralaimėjimas kartais ne atėmė jiems įgyto vardo didvyrių. Šiais laikais, atminus vėliausią pasaulinį karą, negirdėt, kad prie katro iš generolų prikibtų vardas didvyrio. Nematyt stovylų pasižymėjusių generolų. Vietoj jų gerbiamas "nežinomas kareivis." Pasaulio karo nemirtina garbė atiduota nežinomam kareiviui, padėjusiam gyvybę einant savo pareigas. Iš visų karvedžių gal daugiausia atiduota garbės gen. Hindenburgui, gal ne tiek kaipo karžygiui kaip geram tėvynainiui.

Iš diplomatų, tai vienas Mussolini daug pagarsėjo ir žinomas labiau negu kitų šalių pirmaeiliai diplomatai. Kitą garbės vietą užima čekas Massaryk. Kaslink įvairių skyrių dailininkų, sulig rašėjo E. Ludwig nuomonės, jie niekuomet nebuvo atatinkamai apiprekiuoti. Juos statė ar per aukštai, ar per žemai. Daugiausia jų garbė ateina po mirčiai. Caruso buvo plačiausia žinomas dainorius. Jo vardas pagarsėjo po pasaulį daugiausia su pagelba fonografų. Iš rašėjų labiausia svarbųs ir vertingi yra raštai irlandiečio Bernardo Shaw, nors negalima užgint garbės tokiems rašėjams kaip d'Anunzio, Hauptman, Roland, Hamsun ir kitiems.

Gadynė karžygių ir dainių praėjo. Dvidešimtas šimtmetis ne tuo pasižymi. Jis pasižymi praktiškais išradimais. Mes matom aplink save stebuklus elektros, radium, helium ir kitokių elementų. Jų išradėjai užsitarnavo garbės but pavadintais didvyriais ir genijais. Ne visi jie yra labai garsųs ir žinomi, nes ne kiekvienas turi lygią progą pagarsėt. Kas nežino vardų ponios Curie. Nanseno, Shackletono, Marconi, brolių Wright, Einsteino ir Edisono.

Iš viršminėtų vardų labiausia žinomas ir gerbiamas vardas yra Thomo Edisono. Elektros gadynėje, jis yra didžiausiu elektros žinovu ir geniju.

S. P.

VAIKAMS SKAITYT

Ar žinot, kad yra paukščių vadinamų sekretoriais? Jie atrodo labai keisti—jų galvų plunksnos apie ausis visuomet buna pasiputusios, rodos jie laiko plunksną (rašomą) užkištą už ausies, kaip tikri sekretoriai. Jų kunai yra gan dideli, gerai išpenėti. O jų kojos ilgos, ilgos, ir taip plonos, kad sunku įsivaizdint, kaip jos gali nešiot ant savęs tokius diktus kunus. Sekretorių moksliškas vardas yra taip ilgas, kaip jų kojos. Ornitologai, tai yra žmonės, kurie mokinas apie paukščius, ir rašo apie juos, vadina juos gypogeramus serpentarius. Bet tas vardas labai sunkus ištart ir atsimint, todel geriau vadinkim juos jų paprastesniu vardu—sekretoriais.

Sekretoriai gyvena tiktai tropiškuose, karštuose kraštuose, kur visuomet buna šilta, ir niekuomet nesimato sniego ir ledų. Nežinau ar jie gyvena tenai delto, kad nemėgsta žiemos šalčių, ar delto, kad tenais gyvenimas yra lengvesnis, nereik taip sunkiai darbuotis,kad surast sau maisto. Kitas dalykas, tropikuose randasi daug daugiau gyvačių ir šliaužiojančių gyvunų, negu šaltesniuose kraštuose. Tas kaip tik patinka sekretoriams, nes jiems gardžiausiu valgiu yra gyvatės ir panašųs sutvėrimai. Gal jums šiurpu ir koktu bus paskaičius tą. Bet ne taip bloga ir baisu yra: mes, ir valgom daug keistų dalykų, kurie kitiems žmonėms gal visai nepatinka ir net yra pasibiaurėtini.

Iš to viso, galit spręst, kad sekretoriai yra naudingi paukščiai. Turint vieną jų, niekuomet nereikėtų bijot, kad gyvatė atšliaužtų ir išgąsdintų. Sekretoriai yra gabųs gaudyme gyvačių. Jų ilgos kojos priduoda jiems didelį greitumą, bėgant gali dasivyt greičiausia šliaužiančią gyvatę. Dasiviję, ją sučiuopia savo ilgais "pirštais," ar pagauna ją smailiame, truputį užriestame snape.

Kitą sykį aš jum pasakysiu, kaip sekretoriai surengė lenktynes, ir kas jas laimėjo. Ar bus įdomų? Mat ir paukščiams nusibosta vienodai gyvent kasdien, todel ir jie turi kuo nors pasilinksmint, lygiai, kaip ir mes.

MOTERIMS

Turkiškas "Pilof"

3 puodukai virtų ryžių
1½ puoduko tomeičių
1 svogunas
1½ puoduko vandens
2 puoduku virtos, sukapotos mėsos.

Sumaišyk ryžius su tomeitėmis ir smulkiai kapotu svogunu. Apipilk vandeniu. Į ištaukuotą kepamą indą sudėk šį mišinį ir mėsą eilėmis. Viršų apibarstyk duonos trupiniais. Kept vidutiniško karščio pečiuje, kol viršus paruduos.

Grušių "sviestas"

5 kvortos išsirpusių grušių
5 puodukus cukraus
2 šaukštu citrino sulties
1 šaukštukas imbiero
1 šaukštukas cinamono
1 šaukštukas maišytų prieskonių.

Nulupk ir supiaustyk grušias. Apipilk vandeniu tiek, kad aptektų. Virink, kol suminkštės. Tuomet įpilk cukrų ir virink nuo 1½ iki valandų, tankiai pamaišant. Dadėk imbierą, cinamoną prieskonius, ir citrino sultis. Supilk į bonkas. Viršų apleisk tarpintu parafinu. Parafinui apšalus, užsukt dangčius dručiai ant bonkų. Laikyk tamsioj, viešoj vietoj.

Žiedkopustai su kiaušiniais

1 žiedkopustis (cauliflower)
4 kiaušiniai
druskos—pipirų—duonos.

Virink žiedkopustį suriame vandeny. Nusunk, supiaustyk į mažus šmotus. Įdėk į skauradą su gerų kiekiu sviesto. Pakepink 5 minutes. Užpilk gerai — išplaktus kiaušinius, kepk iš lengvo. Paduot ant karštos džiovintos duonos.

Ananasų pyragas

⅓ puoduko sviesto
1 puodukas cukraus
2 kiaušiniu
1¾ puoduko miltų
2 šaukštuku baking powder
¼ šaukštuko druskos
½ puoduko pieno
1 šaukštukas vanilos
2 šaukštu sviesto
1 puodukas rudo cukraus
1 blėta ananasų (sutrintų)

Sukombinuok sviestą su cukrum, įplak kiaušinius. Dadėk protarpiais išsijotus miltus su baking powder ir druska, ir pieną. Paskiausia įpilk vanilą. Geležinėj skauradoj ištarpink 2 šaukštu sviesto ir damaišyk rudų cukrą. Ant cukraus lygiai užpilk ananasus. Užpilk ant jų tešlą, kepk vidutiniškam pečiuje 45 minutes. Išvertus į lėkštę, ananasai bus ant viršaus. Paduot su išplakta smetona.

ŠIS-TAS

WISCONSINO universiteto direktorius Dr. Aleksander Meiklejohn planuoja įvest naują skyrių pamokų. Pamokos bus vedamos be pagelbos užrašų ir mokinimo, vien tik pasikalbėjimais mokinių su profesoriais. Tokios pasikalbėjimo lekcijos buvo vartojamos senovės Grekijoj ir Romoj ir buvo užtektinai praktiškos. Tas budas mokinimo buvo pasekmingai išbandytas Harvardo universitete, Princetone ir Columbia. Wisconsine jis bus pritaikytas daug plačiau negu kitur.

RUSŲ laikrašty "Vožroždenje" leidžiamam Paryžiuj, tilpo rusų rašėjų atsišaukimas į pasaulio rašėjus. Atsišaukime pabrėžta, kaip sovietų valdžia varžo spaudą Rusijoj su begaline cenzura ant mažiausio daikto. Spaustuvės turi turėt valdžios leidimą, kuris duodamas yra ant dviejų metų. Laikraščiai, knygos ir grynai moksliški leidiniai yra cenzuruojami po du kart. Cenzoriai užkrauti darbu dažnai užlaiko leidinius ir tas atsiliepia ant biznio. Kaipo pavyzdį tokios tvarkos paduoda atsitikimą kur valdžia sustabdė visą leidinį užtai, kad buvo Dievas parašyta su pradine didele raide, kurios cenzorius nebuvo patėmijęs. Rusijos rašėjai savo atsišaukime prašo moralės pagelbos ir užuojautos viso pasaulio rašėjų.

AMERIKOS šeimų padėtis pasikeitė. Amerikos namų ekonomijos draugija pranešė, kad tiktai 60 nuošimčių visų šeimynų užsilaiko tėvo darbo, 40 nuošimčių užsilaiko su pagelba arba vien darbu moterų ir vaikų. Dar apie 50 metų atgal tėvai uždirbdavo duoną visai šeimynai, vos retkarčiais našlės su vaikais priverstos buvo pelnyt šeimynai pragyvenimą. Pakeitimas ekonominių sąlygų šeimyną veda prie kitų atmainų.

SUNKIAUSIUS smegenis, svarstytus iki šiam laikui, turėjo amerikietis Daniel Webster, pasižymėjęs savo politiniu ir oratorišku gabumu. Abelnai randa, kad paprasto vyro smegenys sveria 1461 gramą,—moteries 1290 gramų.

FRANCUZŲ kalba tapo tarptautine ir įvesta del susinešimo su kitomis tautomis laike viešpatavimo Francijos karaliaus Liudviko XIV. Francuzų kalba buvo plačiai vartojama Europoj 12 ir 13 šimtmety. Daug svetimšalių mokinių atvykdavo Paryžiun pasinaudot iš jo mokyklų. Svetimtaučiai praplatino tą kalbą kitose šalyse.

Kakao pyragaičiai

4 šaukštai tauku (ar sviesto)
1¾ puoduko miltų
1 puodukas cukraus
1 kiaušinis
½ puoduko pieno
3 šaukštukai baking powder
4 šaukštai kakao
¼ šaukštuko druskos
1 šaukštukas vanilos

Suplak sviestą, cukrų ir kiaušinį, įpilk pieną iš lengvo. Įsijok miltus, baking powder, druską ir kakao. Dadėk vanilą, išmaišyk gerai, kad butų lygi tešla. Išdėk šaukštais ant blėtos ir kepk neperkarštam pečiuj.

SULIG vėliausio surašo New Yorko mieste yra virš 200,000 negrų.

GREIČIAUSIAS gelžkelio traukinis yra Golden Arrow ekspresas šiaurės Francijos gelžkelio. Jis yra greičiausias pasažierinis traukinis pasauly.

ITALIJOS valdžia ketina įvest teises, draudžiančias steigt mieste dirbtuves be specialio valdžios leidimo. Toks keistas stabdymas šalies išdirbystės ir pramonės daromas iš atžvilgio, kad ukės neliktų be darbininku. Miesto uždarbiai visuomet patraukia žmones nuo ukių, kurios kas kart labiau atjaučia tą apleidimą.

DIDŽIAUSIAS iškastas ežeras randasi prie Panamos kanalo. Ežeras Gatun iškastas prie Gatun užtvaros turi 164 ketvirtaines mylių paviršių.

DĖVĖJIMAS baltų orandžių gėlių per nuotakas paeina nuo labai senų laikų. Orandžių žiedai sulig senų patarimų atnešdavo jaunai gyvenime laimę. Anglo-saksų nuotakos dalydavo savo draugam šakutes savo vainiko ir raikščius. Tas paprotis ir dabar vartojamas Lietuvoje. Pabroliai ir priemergės turi prisisegę prie šono rutų šakas ir raikščius laike vestuvių iškilmių.

MEKSIKOS valdžia nuo pradžios nesusipratimo su katalikų bažnyčiom konfiskavo $50,000,000 vertės bažnytinės nuosavybės.

TURTINGIAUSIAS pasaulio žmogus Henry Ford sako, kad jis niekuomet nebandė pralobt.

TULA Italijos moteris, Maria Grossi prasimanė sau naują profesiją. Už nedidelę mokestį ji patarnauja laidotuvėse, nunešdama grabą su lavonu ant savo galvos ant kapinių. Ją samdo vien beturčiai, kurie neištenka pasisamdyt arklį.

RAUDONOS jurės vadinamos mirties jurėmis, turi žemiausią vandens paviršių. Jų vanduo randasi 1290 pėdų žemiau žemės paviršiaus.

KANARKOS gerai prižiurėtos gyvena kartais iki 16 metų.

DARYDAMAS KAM-NORS GERA...

Darydamas kam nors gera
Nežiurėki, kam darai.
Daryk gera visiems lygiai
Iš visos širdies tikrai.
Daryk gera—vienutinė
Priėmonė laimingu stot,
Tas, kurs gera visad daro,
Gal sau laimę iškovot.
Nuo dienos savo gimimo
Lig mirimo valandos
Nesiskirkime nuo gera,
Gerai dirbkim visados.
Už gerus ir šviežius darbus
Dievas gausiai užmokės:
Nesibaigiančią danguje
Siela laimę paregės.

J. Naruševičius.

NARUŠEVIČIAUS EILĖS

MES VĖLEI ABU SUSITIKOM...

Mes vėlei abu susitikom,
Viens kito nematę senai.
Bet kaip atsimainėm abudu,
Kaip musų nuseno veidai!
Aš ieškau akyse tos meilės,
Kuri manę traukė seniau,
Bet tavo išblyškusios akys
Jau žiuri į mane liudniau.
Ir aš jau, teisybę pasakius,
Visai jau kitokis esu:
Gyvenimas tave ir mane
Nustumė nuo dienų šviesių.
Jaunystė, kaip sapnas, prabėjo,
Kaip sapnas, malonus, saldus,
Kuris jau senai išsisklaidė,
Kaip praeities vaizdas gražus.
Kaip rudeny lapai pageltę
Siubuoja į visas šalis,
O vėjas juos purto ir plėšia,
Kad kristų nuo medžio suvis.
Taip lygiai ir žmogus jaunystę
Praleidęs paliek' neramus:
Jis bailiai į ateitį žiuri.
Tas pats jog įvyko pas mus.

SUNKU VARGO SURAKINTAM...

Sunku vargo surakintam
Ilgai žemėje kentėt
Ir be draugiškos paguodos
Pasilikusiam liudėt.
Visi nor' dalint linksmybę
Ir gyvenimo džiaugsmus,
Bet nė viens suprast nenori
Mano vargą ir skausmus.
Aš paslėpęs savo vargą
Vienui viens verkiu dažnai
Metai bėga ir išnyksta,
Tarsi rytmečio sapnai.
Ir matau prieš save karstą,
Kuris veik manę priims,
Kuriame po sunkaus vargo
Amžinai kunas nurims...
Kaip gyvenant man pasaulyj
Buvau užmirštas žmonių,
Jokios paramos varguose
Neturėjau aš iš jų.
Taip lyginai ir numiręs
Busiu užmirštas suvis.
Jokioj mylinčioj krutinėj
Smarkiau nesuplaks širdis.
Gal tik retkarčiais dainelės
Užmiršt visiškai neduos:
Pasakys, kad mano kunas
Senai ilsisi kapuos...

ŽMOGUS TOLEI GERAI JAUČIAS...

Žmogus tolei gerai jaučias,
Kol sveikata jam tarnauja,
O kai sveikatos nustoja
Jis dejuoti nepaliauja.
Geras daiktas yra turtai
Tam, kas moka juos naudoti,
Bet užvis yra geriausia,
Jei sveiku gali pastoti.
Sveikata brangiausis turtas,
Kurį galima turėti.
Duok ligoniui, ką tik nori,
Niekas jam negal padėti,
Jeigu neturės sveikatos,
Bus nuliudęs, nusiminęs,
Nors turėtų milijonus
Ant savęs pasikabinęs,
Kas tur' sveikas rankas, kojas
Ir tikrai gerą sveikatą,
Tas nejaučia jokio vargo,
Nes jį veikiai nusikrato,
Tas, kurs ligos surakintas
Niekad ramybės neturi
Ir į sveiką darbininką
Su pavydėjimu žiuri.
Auksą, garbę, patogumus
Gali praradęs vėl gauti,
O sveikatą pražudytą
Nebegalima atgauti.
Tad branginkime tai visa,
Kas užvis yra brangiausia.
Sveikata tai žmogaus yra
Turtas, dovana dižiausia.

KRINTA LAPAI VIENS UŽ KITO....

Krinta lapai viens už kito,
Leidžias žemėn skubinai.
Ašai žiuriu nusiminęs
Ir galvoju sau liudnai:
Gelsvi lapai—tai senatvė,
Jų kritimas—tai mirtis.
Ir mane tas pats likimas,
Ta pat laukia ateitis.
Šiandien aš jaučiuosi sveikas,
Šiaip bei taip dar gyvenu,
Bet kas valandą prie karsto
Vis arčiau, arčiau einu.
Neužilgo gal sulauksiu
Paskutinės valandos
Ir aš lygiai, kaip lapelis
Glausiuos prie žemės šaltos.
Mus gyvenimas pasaulyj
Bėga žaibo greitumu:
Šiandien linksminies, dainuoji,
O ryt pakirstas skausmų
Jau į amžiną kelionę
Netikėtai tu rengies,
Kur ramybė begalinė
Tavo kuną veik paliės.
Kas grožybė musų kuno
Arba troškimai garbės?
Paskutinėj valandoje
Viskas mus apleist turės.
Nepagelbės joki turtai,
Nors but didi, kaip kalnai.
Kaip ateis mirimo laikas,
Jie apleis mus amžinai.

MES DVI SESELĖS

Mes dvi seselės,
Dvi našlaitėlės
Ką mudvi veiksim
Be motinėlės?
Kur mudvi eisim,
Kur nekeliausim,
Visur tik varga
Kentėti gausim.
Eisim, sesute,
Eisim, širdele,
Mes atlankyti
Rutų darželį.
Oi, daugel yra
Darže rutelių,
Įvairiaspalvių
Gražių gėlelių,
Oi, tiktai nėra
Brangiausios gėlės—
Visam pasauly
Mums motinėlės,
Šalna nukandžios
Rutų lapelius,
Šalna sušaldys
Gelsvus žiedelius.
Bet žalios rutos
Šalnų nebijo,
Jos kitą metą
Vėlei atgyja.
Musų močiutė
Ne rutužėlė:
Jos neprižadins
Jau saulužėlė.
Vienos netekę
Kitos negausim,
Nors visą amžių
Verkt nepaliausim.
Vėjo parblokštos,
Linksta rutelės.
Vargo suspaustos
Verkia seselės.

OI, AŠ LIETUVAITĖ

Oi, aš lietuvaitė
Vargdienė našlaitė
Nuo jaunų dienelių
Prie sunkių vargelių
Esu prirakinta,
Juose užauginta.
Nieko nenorėčiau,
Jeigu tik turėčiau
Savo motinėlę
Užtarytojėlę,
Ką aukštam kalnelyj
Ir giliam kapelyj
Senai žemėj guli—
Ilsis pas Dievulį.
Mane motinėlė
Žila sengalvėlė
Varge pavaduotų
Ir paguodą duotų.
Kaip karšta saulutė,
Taip gera močiutė
Nuo pikta apgintų
Širdį suramintų.
Bepig tom dukrelėm,
Jaunutėm mergelėm
Pas močiutę augti
Ir kraitelį krauti.
Sunku man našlaitei,
Vargdienei mergaitei
Kęst sunkų vargelį
Per visą amželį.
Mano kraitužėlis—
Sunkus vargužėlis
Mano paguodėlė—
Gaili ašarėlė.

KĄ GALI NUVEIKTI ŠIANDIEN

Ką gali nuveikti šiandien,
Kuogeriausiai padaryk.
Atidėliot jokio darbo
Tu niekuomet nebandyk!
Viską reik daryt iš karto
Nevilkinant, o skubiai,
Visuomet tą pačią dieną
Tur' but atlikti darbai.
Mes nežinom, ką rytojus
Užtekėjęs mums paduos.
Jog rytoj ne viens iš musų
Atsidurti gal kapuos.

"AMERIKOS LIETUVIO" KNYGYNE GAUNAMA ĮVAIRIŲ KNYGŲ.

Z. Kurtelin'as

LAIPTAI

I

Tasai pamišėlis Ratkiny vieną kartą pradėjo mums taip pasakot:

"Mano dėdė buvo senas kvailys, bet puikus žmogus, o teta buvo sena lupyna, bet šposininkė moteris.

Jiedu gyveno Riuy—Leveke—tokiam užkampy, — nuošaly miestelio, dvejais gyvenimais namelyj, kurį jie pripildydavo triukšmu savo nesiliaujančių ginčų ir barnių. Tasai namas esą perėjo mano dėdei nuo jo tėvo tasai, savo ruožtu, gavo jį iš mano dėdės prodiedo — ir taip, begaliniai.

Nuo nepamenamų laikų namelis pereidavo nuo vienos gentkartės į kitą, ir kiekvienas jo savininkas jį savotiškai perdarydavo, kas viršų, kas apačią, taip, kad visuomet tame namelyj viena dalis ant pusės amžiaus atsilikdavo nuo kitos mados prasmėje, ir jis visad turėjo keistą išvaizdą žmogaus, užsidėjusio "didžiojo" amžiaus trumpas kelnes ir ant viršaus dabartinio amžiaus švarką.

Keturiose ano namelio sienose dėdė ir teta sugyvendavo, kaip šuo su kate, per pildyti instinktyvine antipatija, kurią dar paaštrino 35 metai vienatvės dviese tuštumoj beprasmio, betikslio gilioj provincijoj gyvenimo. Priėjo ligi to, kad užteko vienam iš jų išreikšti kokią-nors nuomonę, idant gi netrukus kitas išsireikštų diametrialiai — priešingoje prasmėje. Kodel? — Nežinia. Be priežasties, deliai smagumo. Ir taip, anksčiau apgalvotu tikslu, jie erzindavo viens kitą nuo ryto ligi vakaro; jinai, niurnanti, atkakli, užsipuolanti,— užpuldavo; jis, bešidijąs, besityčiojąs keršindavo, reikšmingai patraukdamas pečiais ir užgauliojančiai atsikirsdamas.

Reikia jums žinot, kad jeigu mano dėdės namai iš pavirsutinės išvaizdos buvo nuodėmingi, tai jau iš vidujinio patogumo jie buvo visiškai netikę. Netikėtini jo vidaus keistumai, regis, buvo sutverti tiktai tiem dviem nepasiekiamiems keistuoliams, kurie šaldavo po jo stogu. Taip, pavyzdžiui, miegamasai kambarys, kurs buvo antram gyvenime, susisiekdavo su valgomuoju kambariu, besirandančiu po juo, netikusiu koridoriu, labai siauru ir ilgu, kaip diena be duonos. Iš koridoriaus vedė laiptai, tamsus, išsisukę, kaip skolintojo dvasia, —žodžiu, patogi vieta, idant iš 10 kartų 9 kartus nusisukt sprandą.

Ir taip, suprantama, kad vieną kartą teta prakalbėjo apie neatidėliojantį butinumą aną defektą ištaisyt ir tuo du kambariu vintiniais laiptais sujungt. Dėdė buvo nustebintas del jos užmanymo platybės. Žinoma, jis paskaitė savo šventa pareiga pagarsint projektą esant niekam nevertu, — aplinkybė, kuri privertė tetą savo sumanymą umai įvykdint. Kadangi jinai,abelnai imant, savystoviai naudojosi bendromis lėšomis, tai jinai tuojaus gi pasikvietė stalius ir dailides — ir per 8 dienas viskas buvo parengta. Dėdė tėmijo į jų darbą, bešvilpaujant ir berukant pypkę. Kuomet gi darbininkai išėjo, jis tarė:

—Na-gi, dabar tai tu patenkinta? Viskas puikiai padaryta. Iš tikro, nuostabūs laiptai. Ir puiku! ir patogu! Aplamai imant, jog aš jais nevaikščiosiu.

Šito teta niekaip nesitikėjo.

—Ar tu šiais laiptais nevaikščiosi?—paklausė jinai.

—Niekuomet, — pareiškė mano dėdė.

—Kodel tu jais nevaikščiosi?—dar kartą paklausė jinai.

—Todel, kad aš nenoriu jais vaikščiot.

Jis tyčiojosi, be galo savimi patenkintas. Teta, nustebusi, tylėjo. Pagalios, jinai garsiai sušuko:

—Ne, tatai jau viską perviršija. Prisiekiu, kad tu jais vaikščiosi.

—O aš,—ištarė šis ramiai ir įtikrinančiai, — prisiekiu tau, kad aš jais nevaikščiosiu.

Šį kartą tuomi ginčas ir užsibaigė. Tris dienas dėdė triumfavo. Tiktai sekmadienyj iš ryto, kuomet jis atėjo gaut iš tetos 75 centimus, kuriuos jinai jam išdavinėjo vieną kartą savaitėje jo "mažiems smagumams," jinai jam pareiškė, kad jinai "atkakliems kvailiams" pinigų esą neturinti.

Priekabė. Dėdė buvo pasirengęs ją apkuldašint, bet susilaikė, padaręs linksmą veidą ir net pradėjo švilpaut allegro. Kaip visuomet, šventadieny, jis tuojaus gi po pusryčių išėjo iš namų, bastėsi gatvėmis virš keturias valandas visas permirkęs nuo lietaus, be cento kišeniuje ir vėlai į vakarą sugrįžo namo, iš lengvo šlitinėjant ir taušKiant liežuviu, kaip žmogus gerokai įsidrožęs — visa tai del to, idant žmonai parodyt, kad "atkaklųs kvailiai" esą turį mieste prietelių, kurie juos vaišina.

Ir šita nevykusi komedija tiek kartų pasikartodavo, kiek esama mėnesyj šventadienių, nes abu senuku del šitos kovos padarė savymeilės klausimą ir kits kitam nė ant pėdos nenusileisdavo.

Jie paliovė viens su kitu kalbėtis, paliovė taip sakant, but pažįstamais. Jie po senovei vienam kambaryj miegodavo, bet taip elgėsi, kaip du keleiviu, netikėtai patekusiu į perpildytą viešbutį. Jie stengėsi vienas kitą perviršint rustybėje, neapykantoje, kuomet žinomomis valandomis, jiedu nusileisdavo į valgomąjį, kiekvienas "savo laiptais". Jų sielose augdavo ir tvirtėdavo nepanaikinama savitarpinė neapykanta.

II

Vieną kartą, nusileidžiant savo laiptais, dėdė paslydo, triukšmingai nusirito žemyn ir parpuolė kniupščias absoliutinėj tamsoj, rėkdamas, kaip nedaskerstas paršelis.

Teta, savaime suprantama, atbėgo. Nėr žodžių, idant jos patenkinimą išreikšt, jinai buvo gatava rėkt esant geroj nuotaikoj.

—20 frankų! Jeigu man kas — nors 20 frankų padovanotų,—ne, aš nebučia taip patenkinta!....

—Sena nenaudėlė! — sušuko dėdė, perpykęs. — Sena lupyna! Ir dar šitokios baidyklės pasaulyje gyvuoja...

Bet ji į tai tik nusispiovė ir tiek. Mano prieteliai, jinai uždusdavo nuo susijudinusių jausmų, jinai, tiesiog, kriokdavo, jinai negalėdavo kalbėt ir tiktai pirštu rodydavo į gerklę, lyg kad kuo suspaustą. Ak, aš jums sakydavau, jinai turėjo žavėtiną budą. Vis-gi jinai nusprendė, pagalios, pakviest gydytoją, kuris uždėjo nejudomą bandažą ir absoliutinę ramybę užrašė. Tatai reiškė reikalaut, kas negalima.

Ligonis patraukė pečiais ir ligi pat akių kaldra užsiklojo, kaip kadaisia Cezaris apsiausto skvernu—ir vyriškai ruošėsi sutikt mirtį.

Ir ištikrųjų, jis kartą ant višados neteko ramybės; nuo to laiko jo širdy atvira žaizda neužgydavo. Nulaužta koja čia buvo nedidelis daiktas, ne, jis pajuto smugį į širdį tą pat minutę, kuomet jis skaitė nutrintas ir pagadintas savo laiptų dalis deliai kuno sunkumo...

Ak, jeigu teta duotų valią savo troškimui ir garsiai švęstų pergalę ant visų kryžkelių! Bet, ne! tatai buvo stiprios dvasios moteris, pažįstanti žmogaus širdį, stovinti aukščiaus išdidžių savo džiaugsmo apsireiškimų, puikiai suprantanti, kad mokančiai serviruotas užkariautojo nuolankumas esą lygus įkaitintai geležiai, pridėtai prie nugalėtojo žaizdų.

Laike 11 dienų mano dėdės ligos jinai nė kartą neužsimiršo, nesuteršė nekaltą savo džiaugsmo tyrybę nė vienu dviprasmiu žodžiu, rugštai-saldžia pastaba arba piktu pasityčiojimu.

Tiesiog, jinai visą laiką vaikščiojo nušvitusiu veidu, besišypsojant daug reiškiančia šypsa, sustingusia jos lupų kampuose, ja persekiojant mano dėdę, nežiurint į tai, kad jis pasislėpdavo, užsigrįždavo, įsiknisęs savo patale. Įsivaizdinkite sau tiktai aštrią kančią žmogaus, kokia nors pikta dvasia pakeisto į špilkų paduškėlę,—ir jųs gausite toli gražu nepilną vaizdą apie dorinę mano dėdės padėtį tuo laiku, kaip teta šaltai, tyčiomis, iš apsiskaitymo jį "čėdinant" žudydavo, prižiurint jį, paduodant jam puodukus liepos arbatos, apsupant jį žiauriais rupesčiais priešo, perviršijančio savo didybės sąmone.

Tokiose tai sąlygose esą butų geriau ligoniui spiaut į savo nulaužtą koją ir pasimelst, idant Viešpats Dievas padėtų nušalt ir leistų važiuot pas Abrahomą... Vieną kartą iš ryto apsireiškė drugis ir dar kokia tai liga. Dėdė pradėjo kliedėt, kaltindamas tetą tame, kad jinai kepinusi jį nedidelėj ugnyj, gyvą pasiguldžiusi, kad jinai, ženklan linsmybės, uždegusi plauskų aplink naktinį stalelį ir leidusi begalines šviesas ir rakietas, visa padėtis tautinės šventės 14 d. liepos — esą niekis, gimęs liguistose smagenyse.

Tatai turėjo katastrofa pasibaigt — ir, iš tikrųjų, po 36 valandų tos užimančios komedijos dėdė išleido paskutinį kvapą.

Na, puiku. Toliau — visa, kaip iš rašto: atvyko žmogus iš laidotuvių biuro (ofiso), atėjo laidotuvių eisenos nariai, paguldė dėdę į pušinę skrynią ir užsimetė ją ant pečių šaukdami: "Grei-čiau! Laiky-kite!" ir, sunkiai žengiant kaustytais batais ir šviečiant klejonkinėmis skrybėlėmis, nunešė nebašninką per koridorių.

Čia teta neišlaikė:

—Palaukite! Jųs ne ten einate! Šiais laiptais, ve šitais!

Laikantis už turėklių, sučiauptais dantimis, jinai tėmijo su įdomumu, kaip leidosi vertikaliai karstas nabašninko, kuris buvo stumdomas į visas puses.

—A, jog aš tau sakiau, kad tu jais pereisi,—sumurmėjo geroji moteris.

J. Naruševičius.

Mokolai—1927 m.

—o—

E. Magaram'as

Vėlybas kerštas

Sučon gatvėje Čai-čia-sian gyveno kaž-koks Čian-šenci. To žmogaus sunus apsivedė su devyniolikos metų mergele Šiu. Jaunavedžiai karštai viens kitą mylėjo. Už mėnesio laiko po susivinčiavojimo jaunoji moteris sutaisė vyno, pašaukė savo vyrą ir tarė jam:

—Tatai persiskyrimo taurė: Likimo lemta, idant mes nutrauktume ryšius, mus sujungusius. Atėjo mano valanda. Aš jos negaliu išvengt. Patarlė sako: "Vyras ir žmona, kaip paukščiai miške; esant pavojuje kiekvienas stengiasi pirmutinis pasprukt." Po mano mirčiai manęs neraudokite. Užmirškite mane...

Tatai pasakiusi jinai pradėjo krupčiot. Paskiau jinai stačiai išsitiesė ir metė taurę, kuri dar buvo jos rankoje. Jinai visiškai atsimainė. Iš jos burnos išeidavo vyriškas balsas, kalbąs Šandunio dialekte (tarmėje):

—Ar tu pameni, kaip 1574 metais tu ir dar vienas mane Tin-Koan-Ču-Liu nužudėte....

Ir žado netekusi jaunoji moteris pradėjo mušt sau per veidą ligi kraujų; paskiau jinai pradėjo save durt peiliu ir žirklėmis badyt kuną.

Visa šeima suklaupusi ant kelių maldavo keršintoją, idant pasigailėtų. Niekas negelbėjo. Per tris dienas jaunoji moteris raitėsi kentėjimuose.

Tuomet Čian-šen-ci pakvietė labai pragarsėjusį bonzą. Kuomet tasai įėjo, keršintojas sušuko:

—Pleiskanuotasai! Pleiskanuotasai! (nuskusta bonzos galva panaši į pleiskanas). Eik šalin, šalin!...

Bonza tarė Čian-šen-ci.

—Jinai randasi valdžioje kerštingos dvasios, kuri jos laikotarpyj dviejų amžių ieškojo. Kuo vėliaus ateina kerštas, tuo jis esą baisesnis. Aš šį atsitikimą skaitau esant beviltingu...

Tatai pasakęs, bonza išėjo. Jaunoji moteris numirė. Taip niekuomet ir niekas nesužinojo už kokį, praeityj papildytą nusikaltimą, moteris numirė tokia baisia mirtimi.

Tasai atsitikimas įvyko Lu-čžon 1764 metais antram mėnesyj.

J. Naruševičius

Mokolai—1927.

—o—

I. Garbunov'as

PAŠTO STOTY—NAKČIA

— Vežėjai! Ei, vežėjai! Karieta atvažiavo!....

—Kelk.. keno eilė?

—Mikučio...

—Mikuti!... Girdi! Mikuti, po velnių! karieta privažiavo...

—Tuojaus!

—Bet kaip-gi tu dabar važiuosi?

—O kas?

—O tai kad naktis?!

—Na?

—Tai-ką-gi?

—Kaip per duobes?

—Taip vežimą ir sumurdysi!...

—Sumurdysi! Penkioliką metų kaip važinėju, o nesumurdžiau!

—Ponuli! Čia pas mus septintam kilometre link Ežeriškio esą pavojingų duobių, tai, mat, jos esą ir pašto valdybos pažymėtos, idant nebutų abejonės...

—Supraskite, ponuli, aš penkioliką metų, kaip važinėju...

—Jis tau ir į pakaušį pridėsiąs...

—Pridėjo!... Ar patepta, ar kokis galas?

—Patepta....

—Ponuli, malonėkite sėst! E, jųs, bėrukai!...

—Žiurėk, atsargiau...

—Ponuli, įsivaizdinkite: aš penkioliką metų važinėju. Vežėjai, žinia, išvien su pašto užvaizda... Užvaizdai by tik virdulys (samovaras) užkaisti, naudotis proga... Tpru!!

—Kas?

—Štai čia ir yra ta pati duobė, apie kurią minėjau.

—Atsargiau !

—Ponuli, atsiprašau, aš penkioliką metų, kaip važinėju. Neabejokite... Tpru!...

—Žiurėk!

—Tur but tikrai, palijus, čia šlapia... liugnas....

—Laikyk!....

—Viešpatie, nejaugi penkioliką metų bevažinėjant aš kelio nežinočiau (vežimas parvirsta).

—Ką-gi, tu, kad tave velniai pagriebtų!....

—Taigi, mat! Kiekvieną kartą šitoje vietoje...

J. Naruševičius

Mokolai—1927.

—o—

JAU NUKRITO PASKUTINIAI...

Jau nukrito paskutiniai
Lapai nuo medelių .
Nesigirdi linksmai čiulbant
Girioje paukštelių.
Debesiai padangėj laksto
Tamsųs, ukanoti,
Skubiai vejasi viens kitą
Per beribę plotį.
Saulė retkarčiais pakilus
Slepias debesiuose
Ir greitai vėlei nusileidžia—
Dingsta vakaruose.
Laukuos viskas nuvalyta,
Kas pasėta buvo
Ir tik stagarai kur-ne-kur
Arba lapai puva.
Linksma, graži vasarėlė
Jau senai praėjo
Ir jos vietoj rudenėlis
Šaltasai atėjo.

J. Naruševičius.

JUOKAI

—Ką darai?

—Parašiau laišką savo meilužei.

—Bet tu nemoki rašyt!

—Tas niekis—ji nemoka skaityt.

Prastas kaimietėlis pamatęs skaisčiaspalviai plunksnuotą papugą ant savo šiaudinio stogo, užsilipo ją pagaut.

Papuga pažiurėjus į jį, aštriai paklausė:

—Ko nori?

Kaimietis, pakėlęs kepurę, atsiprašinėjo, nulipdamas nuo stogo:

—Pakarniai atsiprašau, poniute. Aš maniau, kad Tamsta esat paukštis.

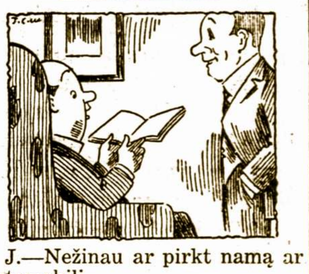

J.—Nežinau ar pirkt namą ar automobilį.

A.—Kam dar abejot? Nusipirk namą, užtrauk ant jo paskolą, idant užmokėjus už automobilį, ir turėsi abu.

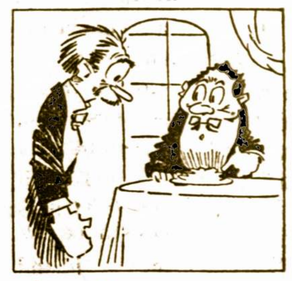

—Negerk tiek daug degtinės. Gausi galą nuo jos.

—Degtinė sykį išgelbėjo mano gyvastį.

—Kaip?

—Nagi, kasiau šulinį, ir kuomet išlipau, kad nurijus gurkšnelį, šulinis įgriuvo.

Prakalbose, vienas vyras publikoje, įpykęs del jam nepatinkamų prakalbininko išsireiškimų, įdavė vaikui nunešt ant estrados popierą, ant kurios parašyta žodis "Kvailys."

Kalbėtojas, perskaitęs žodį su šypsena, tarė—

—Nepaprastas dalykas. Kas nors atsiuntė man laišką vien su savo parašu, o užmiršo laiško turinį parašyt.

Nuo Kosulio ir Šalčio Krutinėje
Naudokite
Anchor Brand Cough Syrup
(Inkaro Rušies Vaistus Kosuliui)
Visuomet Reikalukite Tik
"ANCHOR"
(Ištarkite "ENKER")

COLUMBIA PHONOGRAPH MAŠINOS
Dabar Vienos Iš Garsiausių

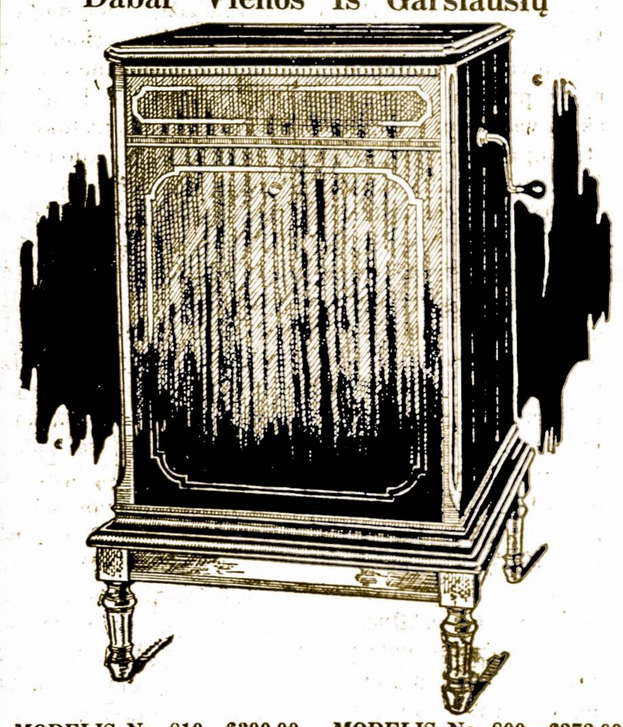

MODELIS No. 810 $300.00 **MODELIS No. 800—$272.00**
MODELIS No. 710—$175.00 **MODELIS No. 700—$160.00**
MODELIS No. 611—$115.00 **MODELIS No. 601—$ 90.00**

Kas iš "Amerikos Lietuvio" skaitytojų norėtų sau gerą grafofoną įsigyt, meldžiam kreiptis pas mus, Jųs gausite geriausias išlygas. Galime pristatyt bile kur Suvienytose Valstijose.

NAUJAUSI REKORDAI:

Įdainavo A. Vanagaitis, Piano Akompan. M. Jazavitas

16071 F—Karvutė — A. Vanagaitis
Doleris — "
16072 F—Sharkey Daina — A. Vanagaitis
Munšainukas — "
16073 F—Reikia Tept I ir II dalis — A. Vanagaitis

ĮDAINAVO K. MENKELIUNIUTĖ

16075 F—Naktis Svajonėm Papuošta ir Bernužėli Nevesk Pačios

Taipgi kitokių rekordų katalogą galite gaut pas mus.

M. PALTANAVIČIA
14 Vernon St., Worcester, Mass.

SVEIKATOS REIKALAI

(Prižiurėk savo sveikatą, tada sveikata prižiurės tave)

Rašo Dr. J. Landžius—Seymour
35 Trumbull Street, Worcester, Mass.

Džiova (Tuberculosis)

Kiekvienas žmogus, kaip suaugęs, taip ir vaikas, kuomet dažnai persišaldo, kosti, kraujais spiaudo, jaučia skaudėjimą krutinėje arba šonuose, nustoja noro valgyt, sublogsta be matomos priežasties, prakaituoja naktimis, greitai pailstą nuo to, nuo ko pirmiau nepailsdavo, ir kuomet dažnai iguna širdies plakimą,—privalo kreiptis prie daktaro, nes tokiais apsireiškimais dažnai prasideda džiova, kuri kuo anksčiau bus pastebėta, tuo lengviau bus išgydoma.

Sergantis džiova arba džiovininkas lygiai kaip ir toksai, kuris yra palinkęs prie jos, privalo turėt sotingesnį maistą, negu sveikieji, kadangi tokie ligoniai mažai tevalgo, todel jiems pridera davinėt valgį 5 arba 6 kartus per dieną, tuomet jie galės išsykio po mažiau valgyt ir net priverst save prie valgymo, nes užvalgyt truputį visuomet galima, jeigu tiktai sveikas yra skilvis ir žarnos. Maistas privalo susidėt stotingų valgių, saldaus pieno, visuomet atšutinto, rugusio pieno, varškės, sviesto, keptos arba virtos mėsos, riebaus kumpio, baltos ir juodos duonos, bulvių, vaisių, pieninės arba miltinės sriubos. Degtinės nepridera visiškai vartot. Iš ką-tik pasakyto, matyt, kad maistas tokiems ligoniams privalo but maišytas, užtat ligoniai privalo saugoties apsunkint save vienu kokiu nors valgiu.

Džiovininkas arba džiovininkė privalo turėt sau atskirą valgymui indą, atskirą stiklinį arba puodelį, atskirą šaukštą ir šaukštelį, peilį ir šakutę, ir jokiu budu neprivalo valgyt drauge su sveikais iš vieno ir to paties indo. Neprivalo riekt sau duonos nuo kepalo, o privalo jam atriekt kitas, nes jis gali suteršt jį skrepliais, kurie gali but pas jį ant rankų arba drabužių; neprivalo jis taipgi gert vandens iš indo su ta pačia stikline, kuria geria sveikieji, bet visuomet reikia, kad kas nors iš sveikųjų įpiltų jam vandens į jo puodelį arba stiklinę.

Po kiekvieno valgio indai privalo but atskyrium išplaunami karštu vandeniu ir išsluostyti atskiru rankšluosčiu.

Džiovininkas privalo turėt sau atskiras patalines ir drabužius, kurių niekas kitas neprivalo dėvėt. Dažnai, pavyzdžiui, pasitaiko, kad du žmonės naudojasi vienais ir tais pačiais kailiniais arba kitais drabužiais. Tuom tarpu priešakinės šitų drabužių dalys, dažnai šokiu ar kitokiu budu prisiliečia prie ligonio lupų, todel alsuojant ar kosiant skrepliai užtykšta ant tų drabužių, gali tokiu budu užsikrėst džiova.

Skalbiniai arba patalinės, kątik nuimti nuo ligonio, privalo but, kaip daroma prie visų limpamųjų ligų, įdedami į karštą šarmą arba į tirpalą karbolio, ir laikoma ten valandą, o paprastai išplaunami, bet butinai skyrium nuo drabužių sveikųjų. Vanduo su šiais skalbiniais privalo virt pusvalandį. Mirus gi tokiam ligoniui, reikia išplaut arba sudegint jo skalbiniai. Priegalvis ir antklodė, nuo tokių ligonių reikėtų sudegint, bet kadangi daugumoje atsitikimų nesutinka šito padaryt, tai butinai patalines reikia vėdint saulėkaitoj, nors kokias 6 dienas. Dar geriau, pirm reikia išplikyt jas karštu šarmu arba karbolium, perplovus vandeniu, pradėt džiovint. Kas del viršutinių drabužių, kuriuos ligonis dėvėjo prieš ligą, tai tie, kurie galima, reikia taip-gi pavirint, kiti gi, išvalyt šepečiu, sušlapintu karbolinės rugšties penkių nuošimčių paimtu iš vaistinyčios. Šiaudai iš šieniko butinai reikia sudegint. Lova, stalai, staleliai, indai ir asla arba grindys, reikia išplaut karbolinės rugšties skystimu.

Džiovininkas privalo turėt butinai atskirą lovą—ir jokiu budu jam negalima gulėt tam kambary, kur kiti guli. Dar geriau butų, kad toksai ligonis galėtų turėt sau visai atskirą kambarį.

Kiekvienas džiovininkas privalo dažnai mazgot sau rankas ir veidą, šiltu vandeniu su muilu bent prieš kiekvieną valgymą.

Kadangi džiova dažniausia prikimba per skreplius, tai pridera mokėt su jais apsieit.

Tokiam ligoniui butinai reikia užgint spjaudyt ant aslos bute, nepridera taipgi spiaudyt į nosinę (mažą skarelę), kaip tai labai dažnai daroma, jei bent tokiuose atsitikimuose, kuomet nėra spiaudinyčių.

Ten, kame yra džiovininkas, o net ir kiekviename name, kame rupinamąsi švarumo, privalo stovėt kampe indas nusispiovimui arba spiaudinyčia, į šitą indą iki pusės pripilama karbolio, o net ir paprasto vandens ir ligonis privalo spiaudyt. Vandens į indą pridera ipilt tam, kad džiovos bakterijos, kurių yra daug sergančiojo šita liga skrepliuose, budamos šlapios, negali pakilt drauge su dulkėmis į orą. Kuomet skrepliai patenka ant aslos arba į spiaudinyčias arba vaikščiojant po kambarį, pakyla į orą su dulkėmis ir gali užkrėst sveikus žmones, patekdamos į jų plaučius per kvėpavimą. Todel ir pridera pasirupint, kad bakterijos butų visuomet drėgnos, todeliai negalima spiaudyt ant žemės, nė į spiaudynę su smėliu, kaip tai paprastai daroma, bet į spiaudynes su vandeniu.

Jeigu džiovininkas yra tokioj sveikatoj kame negali išspiaut skreplių į spiaudynę, pavyzdžiu, kituose namuose, kame spiaudinyčios nėra, kaip tai bažnyčioj, krautuvėj, gelžkelio vagone, privalo tokiame atsitikime spiaut į nosinę, bet sugrįžęs į namus, įmerkt šitą nosinę į karbolį.

Džiovininkas, kaip ir apskritai kiekvienas, kuris kosо (kosti), kuomet kosо, arba čiaudo, privalo nusigrįžt nuo žmonių su kuriais šneka, į tą pusę, kame nieko nėra, lygiai taip pat nusigrįžt nuo stalo prie kurio sėdi, be to reikia pridengt nosine arba ranka burna, kad skrepliai nesitaškytų.

Džiovininkas privalo saugoties bučiavimo, t. y. nė pats neprivalo be reikalo bučiuot, o jeigu bučiuotų, tai tiktai ne į lupas.

Butas, kuriame gyvena džiovininkas, privalo but šviesus, saulėtas ir kasdien pravėdinamas, net ir žiemą. Be to, butas arba kambarys privalo but didelis, kad ligonis turėtų daugiau šviežio oro. Aslą kasdien pridera ištrint šlapia mazgote ir taipgi išvalyt visus rakandus.

Džiovininkas privalo saugotis dulkių, t.y. nesėdėt bute, kame daroma tvarka — neužsiimt tokiu amatu, prie kurio kyla dulkės, kaip malimas, darbas prie kuliamųjų mašinų, raidžių rinkimas, ir kiti. Lygiai taip pat jis neprivalo rukyt, nė sėdėt ilgai naktimis, nė šokt, nė išnaudot lytinių organų, nė dirbt per daug sunkiai. Užtat privalo gerai maitintis ir visame kame ramiai užsilaikyt. Visa tai paliečia lygiai ir tuos žmones, kurie turi palinkimą prie džiovos, nors ir yra iki šioliai sveiki.

Džiovininkas arba turįs palinkimą prie džiovos, privalo rupintis odos švarumu, dažnai vartot vanas arba mazgot ir trint savo kuną kaskart šaltesniu vandeniu, bet visa tat daryt sulig daktaro patarimo ir nurodymo.

Džiovininkas privalo rupintis kuoilgiausia buvot šviežiame ore, net ir žiemą, žinoma, apsivilkus tinkamai metų laikui; privalo saugotis smarkaus vėjo, ir labai šalto oro; burną privalo laikyt užčiaupęs, o stengties kvėpuot per nosį, atbulai šiltame ore esant, ir sveikose apygardose, kame beveik vieni tiktai miškai, lengviau sergantieji gali liuosai kvėpuot, stengdamies įtraukt į plaučius kuodaugiausia oro, bet sulig daktaro patarimo.

Džiovininkas neprivalo vest moters be daktaro leidimo. Netiktai vyras gali užkrėst savo žmoną arba atbulai, bet tokie tėvai gali perduot palinkimą prie džiovos ir savo vaikams. Paprastai, kuomet sergantieji žmonės neklauso daktaro, jų stovis, apsivedus žymiai blogyn eina. Ant moterų džiovininkių be to, labai atsiliepia gimdymas ir kudikio penėjimas. Todel moterys džiovininkės tapusios neščiomis, privalo daleist save apžiurėt daktarui; jos neprivalo žindyt kudikį, nes tas kenkia ne tiktai kudikiams, bet ir joms pačioms, o kudikiai jų penimi, išauga silpnais ir ligotais.

Ten kame yra džiovininkai, reikia naikint muses įvairiais budais, nes jos gali pernešt ligonių skreplius, o su jais ir bakterijas arba jų gemalėlius ant valgių ir kitų daiktų.

Prasimušus kraujams per burną, kas dažnai atsitinka su džiovininkais, reikia ligonis paguldyt ant nugaros į lovą, duot jam ramiai gulėt, visai nekalbėt su juo, davinėt jam gert šaltus

PASISKAITYKIT, KAD ŽINOTUMET

(Foreign Language Information Service)

INFORMACIJOS APIE KANADOS IMIGRACIJOS REGULIACIJAS

Nėra lengva išgaut tikrų informacijų apie Kanados imigracijos reguliacijas. Bet kadangi labai daug žmonių prašo įvairių informacijų apie tos šalies imigracijos reguliacijas, stengsimes čia paduot nors kelius svarbesnius punktus tos šalies reguliacijų. Kadangi nebuvo galima tas informacijas autoritetiškai patikrint, jos išleistos be valdžios patikrinimo. Sekantis aprašymas ima tik tokius Kanados imigracijos įstatymo aprupinimus ir procedurą, kurie užinteresuoja Suv. Valstijų gyventojus.

Amerikos piliečių sužieduotinės

Tankiai, Amerikos pilietis, sužieduotas su ateive moteria, matydamas, kad jis negali, ar jam nepatogu, vykt į jos šalį, nutaria ją parsitraukt į artimiausią šalį ir su ja tenais apsivest. Beveik visuomet tokie pasirenka Kanadą.

Yra gerai žinoma, kad Amerikos pilietis gali pasiųst Form 633 naudai jo sužieduotinės apie mėnesį prieš sutuoktuves. Tikslas yra jai išgaut užtvirtinimą nekvotinio stovio vizos, kad ji galėtų vykt į Suv. Valstijas su savo vyru tuojaus arba tuoj po sutuoktuvių.

Bet jeigu Forma 633 parodo Imigracijos Biurui, kad Amerikos pilietis ketina parsitraukt savo sužieduotinę į Kanadą, kad tenais galėtų susituokt, jam pranešta, kad jo "imigracijos vizos prašymas" atsakytas. Pranešimas skamba sekančiai:

"Tamstai pranešta, kad "Imigracijos vizos prašymas," kuris šiuomi sugrąžinamas, turi but pakeistas kur pažymėta, ir sugrąžinta Commissioner General of Immigration, Washington, D. C. sykiu su šituom laišku."... Departamentas nepatvirtina prašymus sužieduotinėms, kurios atvyksta iš svetimos šalies į Kanadą su tikslu ištekėt už Amerikos piliečio. "Jeigu paduosi kitą adresą, svetimoje šalyje, apart Kanados, kur sutuoktuvės įvyks, ir kada, peticija bus patikrinta. Atgal sugrąžink visas korespondencijas jeigu taip darysi."

Amerikos piliečio žmona

Padėjimas kitokis kur Amerikos pilietis Suv. Valstijose apsiveda su ateive, kuri atvykus tik laikinai į šią šalį — kaip svečias arba kaipo moksleivė. Pasilikti Suv. Valstijose nuolatai, žmona turi permainyt savo imigracijos stovį, ką galima atlikt tik per Amerikos Konsulatą, bet ne Suv. Valstijose. Tokia moteris, paprastai, bus įleista į Kanadą tikslui išgaut nekvotinę — imigracijos vizą Amerikos konsulate. Netur tenais vykt pakol vyro prašymas dėl nekvotinės imigracijos vizos neužtikrintas. Patartina laukt, pakol Amerikos Konsulas praneš, kad jis pasirengęs jai išduot vizą. Konsulas patelegrafuos jai, jeigu ji to prašo, bet ji turės užmokėt išlaidas. Ji turi su savim išsivežt vyro pilietystės prirodymą, apsivedimo certifikatą ir duplikatines kopijas jos gimimo certifikato.

Galima imt šitokį atsitikimą kaipo pavyzdį. Šių metų birželio mėnesį, jauna mergina, atvykus į Suv. Valstijas laikinai, ištekėjo už Amerikos piliečio. Jis tuojau išpildė ir pasiuntė Form 633 jos legališkui įleidimui. Ir kadangi jos aplankymas šioje šalyje jau baigėsi už kelių dienų, pasirodė, kad jai reikėjo nuvykt į Montreal apsigyvent pakol vyro prašymas bus spręstas Washingtone. Del biznišku reikalų, jos vyras negalėjo su ja vykt. Kuomet ji nuvyko į Montrealą, tenai viršininkai jai uždraudė apsistot ir ji turėjo grįžt New Yorkan tą pačią dieną. Ji gavo pratęsimą laiko Suv. Valstijose, ir tada parašė laišką Amerikos Konsului Montreale, prašant jo jai užtelegrafuot kaip tik greit jis autorizuotas iš Washingtono jai išduot Nekvotinio stovio imigracijos vizą. Tą jis ir atliko ir su tuom telegramu ir kitais viršminėtais dokumentais, ji vėl išvyko į Kanadą, ir šitą kartą pavelinta apsistot. Gaudama vizą, nes buvo įleidžiama, ji sugrįžo į Suv. Valstijas be jokios bėdos.

Nelegališkai atvykusiems arba laikinai apsistojusiems Suv. Valstijose

Paprastai, Kanada neįleidžia ateivius, kurie nelegališkai atvyko į Suv. Valstijas, arba ,kurie čionais atvyko tik laikinai. Tulas garsus kanadietis sakė, kad tos šalies aficieriai aštriai prižiuri šalį, kad nebutų "šoninės durys europiečiams." Tokiu budu, tokie ateiviai, kuomet bando įvažiuot į tą šalį, tankiai su tikslu tik pakol gali sutvarkyt sugrįžimą į Suv. Valstijas del legališko ir nuolatinio apsigyvenimo, nebus įleisti. Jie neįleidžiami sulig reguliacijų—P.C.23,—kurios įėjo galėn sausio 7 d., 1914 m.

"Nuo šios dienos įleidimas Kanadoj bile imigranto, kuris atvyksta iš kitos šalies apart tos, iš kurios vietinis arba naturalizuotas pilietis, yra draudžiamas. Imigrantai turi atvykt iš tos šalies, kur nupirko bilietą."

Tas neliečia turistus arba keleivius, kurie važiuoja per Kanadą į kitą šalį, ir kitus, kurie aiškiai nėra imigrantais.

Kitas Kanados Imigracijos įstatymo aprupinimas, su kuriuom norinti važiuot Kanadon iš Suv. Valstijų, turi skaitytis, yra pasportų reikalavimai. Reguliacijos P.C. 185, galėn nuo vasario 15 d., 1923 m., reikalauja, kad kiekvienas imigrantas turi turėt teisingą pasportą, kuris neilgiaus vieno meto senumo, ir aprupinimas toliau reikalauja, kad "pasportas ateivio imigranto, kuris išvažiavo tiesiog arba netiesiog iš Europos, turi turėt vizą, gautą nuo Kanados Imigracijos aficieriaus, kuris randasi Europoje."

Kitiems ateiviams įvažiuojant į Kanadą iš Suvienytų Valstijų

Atrodo, kad P. C. 23 ir P. C. 185, tarpe abiejų, neleidžia ateiviui iš Suv. Valstijų įvažiuot į Kanadą, tik tiesiog iš Europos. Bet ne taip. Ateivis apsigyvenęs Suv. Valstijose gali važiuot į Kanadą kaipo ne imigrantas — kaip turistas. Bet turi parodyt Kanados imigracijos inspektoriui, kad neturi noro ieškot darbo Kanadoj, ir kad turi užtektinai pinigų save užsilaikyt gyvenant Kanadoj, ir svarbiausia, kad buvęs legališkai įleistas į Suv. Valstijas del nuolatinio apsigyvenimo, ir kad gali vėl sugrįžt į Suv. Valstijas. "Sugrįžimo leidimai" (Permit to Reenter) nereikalauti nuo ateivių, kurie grįžta nuo aplankymo šaligrečių teritorijų," bet juos Amerikos imigracijos inspektoriai gali sulaikyt, kuomet privažiuoja rubežius, ir aiškiai turi darodyt, kad turi teisę grįžt kaipo legališkai apsigyvenę Suv. Valstijose.

Kaikurie ateiviai gali įvažiuot iš Suv. Valstijų į Kanadą kaipo imigrantai ir neturi prisilaikyt prie P. C. 23 ir P. C. 185 aprupinimų. Kaslink pasporto reikalavimo, P. C. 185 sako, kad neliečia "Suv. Valstijų piliečius, ukininkus, ukių darbininkus, ir namines tarnaites atvykstant Kanadon iš Suv. Valstijų." Paskutinės trys klasos pavelintos sulig P. C. 183 įvažiuot į Kanadą "nepaisant P. C. 23 aprupinimų," jeigu prisilaiko prie kitų Kanados Imigracijos reguliacijų, jeigu tik gali darodyt, kad yra ukininkai, ukių darbininkai arba namines tarnaitės, "kurie važiuoja Kanadon sekt savo pašaukimą," ir jeigu tiki "gaut darbo." Ukininkai privalo turėt "užtektinai pinigų sekt ukininkystę Kanadoj." P. C. 183 taipgi pavelina įleidimą žmogaus, kuris pertikrina Ministerį, kad jo darbas arba tarnystė reikalauta Kanadoj."

Reikia atsimint, kad Kanados imigracijos aprupinimai, skiriasi nuo Suv. Valstijų tuomi, kad Kanada pageidauja "kontraktuotų darbininkų" ir imigrantas turi geresnę progą but įleistu, jeigu turi darbo. Kuomet Suv. Valstijose tokius imigrantus draudžiama.

Reikia atsimint ir kitą punktą — apie pinigus kiek pinigų imigrantas privalo turėt pirm įleidimo. Suma mainosi su kiekvienu imigrantu, "bet kiekvienas turi turėt užtektinai pakol gauna darbą." Pirmiaus reikalavo $250.00, ir kartais net dabar tiek reikalauja. Bet gali but daugiau arba mažiaus, tas priguli nuo aplinkybių.

"DIRVA"

"Dirva" paliko politikas politikieriams; į tų visokių barnių ir polemikų vietą talpina gražias senoviškas pasakas, kurios supažindina skaitytoją su senove ir su praeities istorija. Talpina bešališkas žinias iš viso pasaulio, paduoda aiškias žinias iš Lietuvos. Talpina lengvus mokslišku pasiskaitymus, gražius linksmius juokus ir visų mylimas liaudies dainelės. "Dirva" yra 8 puslapių savaitinis laikraštis, tarnaujantis apšvietai. Reikalaukit kopijos pažiurėjimui, gausit dykai. Metams $2.

"Dirva" turi išleidus naujų teatralių veikalų. Reikalaukit sąrašo.

"DIRVA"
6820 Superior Avenue,
Cleveland, Ohio

Pirkit Naujus Apredalus ant Bargo!

PASIŪLYMAS WORCESTERIO LIETUVIAMS!!

ŠIS SKELBIMAS YRA VERTAS $2.00

Jį priimsim už pinigų vertę užsakant ar perkant bile dalyką musų krautuvėj.

Vyrų siutai ar overkotai.
Moterų kotai $18.00
Moterų suknelės $6.75 ir brangiau.

TAIP PARANKU. Turit tiktai išsirinkt ką norit, užmokėt mažą sumą, o rėštą mažais išmokėjimais, pagal išgalę. Be jokios bėdos — viskas konfidenciališka!!

Nustatykit savo Sąlygas

All Sizes All Styles

Priimsim šį skelbimą kaipo $2. užmokestį ant bile pirkinio.

American Supply Co.
76-78 Front St.

Vietos Žinios

"Amerikos Lietuvis" rengia antrą metinį koncertą lapkričio 13, 1927 m., Lietuvių Svetainėj, 29 Endicott St. Dalyvaus geriausios Massachusetts muzikališkos spėkos. Tikietus dabar galima gaut.

Ką-tik atėjo užsakymas lietuviškų volelių del player—piano. Pasiskubinkit į "Am. Lietuvio" krautuvę, 14 Vernon st., kad turėtumet geresnį pasirinkimą.

Šv. Jurgio Draugijos mėnesiniam susirinkime spalių 1 d., nutarta priimt į narius dovanai, be įstojimo mokesties, jaunikaičius nuo 18 iki 21 metų amžiaus. Šis pasiulymas giliuos tik iki naujų metų ,taigi patartina greit pasinaudot proga. Sekantis susirinkimas įvyks 5 d. lapkričio, 7 val. vakare, A. O. H. svetainėj, Trumbull St. Prisirašymas prie šios draugijos yra geru dalyku, nes susirgus mokama pašelpos $6 į savaitę per 6 mėnesius. Pomirtinės išmoka $225. Mokestis tik 50 centų į mėnesį. Pirm. A. V. **Dailyda.**

Gražus vakaras. Pereitą ketvirtadienį Bancroft viešbuty buvo surengtas banketas priėmimui Dr. Juozo Landžiaus nesenai atvykusio iš Bostono į Worcesterį. Bankiete dalyvavo Worcesterio profesijonalai, biznieriai (Worcesterio lietuvių "smetona") skaičiuje 70 ypatų. Taipgi buvo keletas svečių iš Bostono. Vakaras buvo nepaprastai smagus ir gyvas. Vakarieniaujant, tostmasteris Dr. Puskunigis perstatinėjo kalbėtojus. Po vakarienei, p-lė Mitrikaitė ir bostoniškis p. V. A. Jankauskas išpildė gražų dainų programėlį. Vakaras užsibaigė šokiais. Dalyviai, kaip ir vakaro garbės svečias buvo pilnai patenkinti nepaprastų parengimu. R.

Lukoševičius kandiduoja į Miesto Tarybą. Ward Four turi du lietuvius kandidatus į Worcesterio Miesto Tarybą. Nesenai adv. I. J. Barkus paskelbė savo kandidaturą. Dabar Jonas Lukoševičius (Luckasavage) įstojo į demokratų surašą iš to paties wardo. Jonas Lukaševičius yra gerai žinomas daugeliui lietuvių, nes jis yra parodęs savo dideli veiklumą musų organizacijose, ir yra pilnai užsitarnavęs paramos. Jis yra buvęs kareivis, tarnavęs didžiajam kare, ir taip žinomas, kaipo geras, rimtas žmogus. Primary balsavimuose, spalių 18, lietuviai balsuokit už John Luckasavage.

Negalima degint lapų be leidimo. Ugniagesių skyrius praneša, kad mieste negalima degint lapus ar išmatas be leidimo nuo ugniagesių viršininko. Kuriant ugnį artame lauke 50 pėdų tolio nuo namų, leidimas nereikalaujamas.

Pagelba ateiviams. Imigracijos ir Amerikanizacijos skyrius atidaro raštinę penktadienio vakare, 90 Franklin St. George P. Lovett, vedėjas, bus raštinėj kiekvieną penktadienio vakarą tarp 5 ir 8 val. vakare. Jis suteiks visokius patarimus ateiviams, kaip teisių, taip ir kitų rušių klausimuose, kuriuos patis negali išrišt. Tokia pagelba teikiama dovanai piliečiams ir nepiliečiams.

Atsidarė vakarinės mokyklos. Viešosios vakarinės mokyklos atsidarė pirmadienio vakare, spalių 3. Parinkti mokytojai veda pamokas pradinėse ir aukštesnėse mokyklose. Nemokanti angliškos kalbos privalo naudotis vakarinėmis mokyklomis. Dirbantiems naktim, yra dieninė mokykla Ledge-St. mokykloje, nuo 9 ryto iki 4 popiet. Šią mokyklą galima lankyt bile patogiomis valandomis. Knygos ir reikmenis duodama naudotis dovanai.

Worcesteris dailės centras. Šią savaitę Worcesteris tapo tikru šios šalies dailės centru. Visa ši savaitė yra Dainos Šventės savaitė. Per keturias dienas Mechanics svetainėj, pildomi aukštos rušies koncertai, dalyvaujant New Yorko Simfonijos orkestrai, milžiniškam vietiniam chorui, ir žymiausiems Amerikos artistams. Į koncertus suvažiuoja garsiausi kritikai, ir klausytojai iš visų Suv. Valstijų. Ši Dainos šventė yra metinė įstaiga, pradėta 69 metai atgal. Sekančią savaitę atvyksta San Carlo Opera trim dienom. Operą seka eilė Shakespearo veikalų perstatymų, kuriuose vaidins Robert Mantell ir Genevieve Hamper. Dailės Muziejuje šiuo laikotarpiu yra specialiai eksponuota vietinių dailininkų kuriniai. Worcesteris tik bruzda veikimu ir nespėja sveikint savo žymius svečius.

Numatomas žiemos veikimas. Worcesterio lietuviai ruošiasi gyvam žiemos veikimui. Iš anksto numatoma koncertų, teatrų, vakarėlių. Visi keturi chorai — du bažnytiniai, Aido ir Aušrelės —turės mažiausiai po vieną koncertą. Aušrelė rengs whist party trumpoj ateity. Aidas turbut baigs mokintis operetę Sylvia. S.L.A. 57 kp. jau mokinas veikalą Blindą, kurį perstatys Padėkavonės Dienoj. S.L.A. 318 kp. spalių 23 rengia vakarėlį paminėjimui 3 metų gyvavimo sukaktuves. Kitos draugijos taipgi taria — rengia visokių pramogų. Girdėjau dvi organizacijos konkuruoja, idant pasikviest šarkį į Worcesterį, todel jo pribuvimas į Worcesterį yra kaip ir užtikrintas, nes konkurencija vis baigias pasekme (ar vieno ar kito). Worcesteriečiams nestokuos pasilinksminimo per visą žiemą. R.

Nieks nesuteiks taip aiškią Jusų atmintį ypatai, kuri Jumis myli, kaip Jusų paties paveikslas. Todel eik, ir nusitrauk paveikslą ten, kur jį padarys tinkamiausiai: — pas

KLASTON
FOTOGRAFĄ
24 Millbury St.
Tel. Cedar 7539-R.
(Bajerčiaus vietoj)

REIKALINGA LOTAI

DU NAMAI, su naujos mados įtaisymais, nešanti gerą pelną, norima mainyt ant tuščių lotų. Žemės turi but patogioje vietoje, lygumoje.
ARTI GROVE ST. 3 šeimynų namas 4—4—4 kambariai, daug žemės. Kaina $5800, lengvos išlygos. Dviejų tenementų namas—$2800.
A. BLAŽYS,
32 Bowdoin St. Tel. Maple 1392—M.

GEROS MALKOS. Parduodam gerų malkų kurui, visos supiaustytos. Beveik visos kietos. Pristatom į namus. Kaina $12 kordas. Taipgi turim žąsiu, jei kas nori pirkt.
M. ŽILINSKAS,
Old Common —— Millbury, Mass.
Tel. Millbury 432—2.
(40—41)

PRANEŠIMAS

Su visais reikalais kaslink pirkimo, pardavimo ar mainymo namų bei farmų, ar kitais svarbiais reikalais, kreipkitės pas mane nauju adresu, 59 Millbury St., Worcester, Mass.
Su pagarba,
Jonas Burokas.

Dovanų "Am. Lietuvio" skaitytojams. Kas tik užsiprenumeruos "Am. Lietuvį" ant metų per mane, tas gaus puikų 1928 metų kalendorių dovanai. Dovanos bus duodamos iki sausio 1, 1928. Užsirašykit mėgiamą laikraštį sau ar kitam ir priedo gaukit gražią, naudingą dovaną.
V. GILEVIČIA,
37 Hartford Ave.,
New Britain, Conn.

PARSIDUODA

PARSIDUODA barbernė. Noriu parduot greitai iš priežasties nesveikatos.
F. SINESKY,
382 Millbury St. (37—40)

PAIEŠKAU dėdės Pijušo Kabacevičiaus, paeinančio iš Graužinių kaimo, Gražiškių valsč., Vilkaviškio apskr. Prieš karę gyveno Chicago, Ill. Labai prašau jo atsišaukt.
Marijona Kabacevičiutė, Gražiškių kaimo ir valsč., Vilkaviškio apskričio, LITHUANIA. (40—41)

PAIEŠKAU Broniaus Andriušio, paeinančio iš Simokų kaimo, Pilviškio parapijos. Turiu svarbų reikalą, prašau jo paties atsišaukt, ar kas žino pranešt.
JURGIS ULEVIČIA
3 Hale St., Worcester, Mass.
(38—40)

LIETUVIAI!!

Baltiko Amerikos Linija
tai pirmutinė ir vienintėlė laivinė bendrovė, kurios laivai pralaužė kelią iš Amerikos New Yorko
Tiesiai į Lietuvos Klaipėdą
siunčiant du laivu pernai, o jau net penkis šįmet

KAINOS LAIVAKORČIŲ Į KLAIPĖDĄ:
Trečia klesa $107.00
Ten ir atgal tiktai .. $181.00
Turistinė III klesa $117.00
Ten ir atgal tiktai .. $196.00
Valdžios taksai atskirium.

LAIVŲ IŠPLAUKIMAI:
"LITUANIA" — 11 Spalio-Oct.
"POLONIA"— 1 Lapkričio-Nov.
"LITUANIA"— 22 Lapkr.-Nov.
"POLONIA"— 6 Gruodžio-Dec.

KALĖDŲ laivas "POLONIA"
6 gruodžio (Dec.)
žiniomis kreipkitės į vietos agentą ar į bendrovę:
BALTIC AMERICA LINE
8 BRIDGE STREET, NEW YORK

Telefonas Park 5873
DR. J. C. LANDŽIUS
(SEYMOUR)
Lietuvis Gydytojas ir Chirurgas
OFISO VALANDOS:
Iš ryto—9—10 Po pietų—2—4
Vakare—7—9
35 Trumbull St., Worcester, Mass.

PIANO MOKYTOJA
Naujos Anglijos Muzikos Konservatorijos mokinė pradėjo antrą sezoną mokytojavimo. Duoda piano lekcijas, valandomis pagal susitarimą. Mokina geriausiais metodais.
VALENTINA PALTANAVIČAITĖ,
14 VERNON STREET, WORCESTER, MASS.
Tel. Park 6407

Pirmas Lietuviškas Graborius

Patarnauja prie laidojimo Lietuviams, taipgi persamdo automobilius Vestuvėms, Krikštynoms ir visokioms partijoms. Kreipkitės šiuo adresu:
MOTIEJUS CIVINSKAS, 340 HARDING ST.
Telephone Park 4156

JEIGU VAŽIUOJI Į LIETUVĄ—PIRK LAIVAKORTĘ PAS MUS

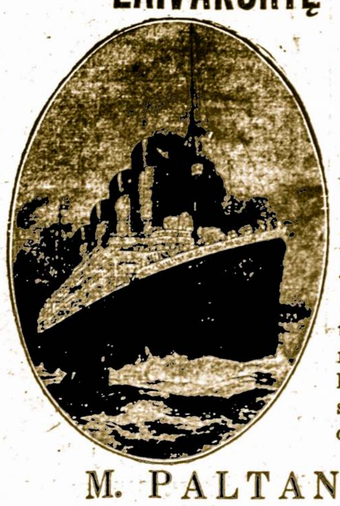

Laivakortes pirkite pas mus ant kokios linijos norit. Mes jūs išrengsime. Ant kurios ekskursijos norėsit keliaut, prie tokios mes jus išleisime.

Gavime pasportų ir dokumento sugrįžimui, mes jums pagelbėsim.

Pinigus siunčiame į Lietuvą litais ir doleriais. Adresus sutaisome aiškiai ir kiekvieną dieną išsiunčiam saugiausiu ir geriausiu budu.

M. PALTANAVIČIA
14 Vernon St., Worcester, Mass.

ANTANAS J. MILLERIS
Lietuvis Advokatas
406 Slater Building,
Worcester, Mass.

RIALTO TEATRAS
MILLBURY STREET
Gražus, įdomus paveikslai. Programas mainomas kasdien. Populiariškos kainos.
Trečiadienyje — "The Brute" su Monte Blue, Leila Hayms ir Clyde Cook. "The Fortune Hunters" su Kenneth McDonald ir Clara Horton.
Ketvirtadienyje — "Driven from Home" su Virginia Lee Corbin, K. Sojin ,Sheldon Lewis ir Virginia Pearson. "The Fortune Hunters."
Penktadieny — "A Million Bid" su Dolores Costello, Warner Oland. "The Wisecrackers." "Blake of Scotland Yard." "The Wisecrackers."
Šeštadieny — "The Prairie King" —Hoot Gibson. "Blake of Scotland Yard." "The Wisecrackers."
Rodoma komedijos ir paveikslai iš pasaulio įvykių.

PRATT ANGLIŲ KO.
"IŠRIŠA DEGANTĮ KLAUSIMĄ"
Old Company's Lehigh, King Philip Bituminous
95 Pleasant St.
Musų kostumerių patogumui, perkraustysim centralinę raštinę į geresnę, patogesnę vietą—
35 PLEASANT STREET
Park 40 Worcester, Mass.

Kas prisiųs $3.00, tas apturės sekančias knygas:
Namelis pustelninko, 170 pusl. 75c.
Ta pati knyga audimo apd. $1.00
Puiki istorija apie dukterį kareivio Filypo. Labai gražus skaitymai ..... 40c.
Rankvedis laiškams rašyt.... 25c.
Laisvė ir kitos gražios istorijos ..... 15c.
Eustakijušas labai graži apysaka ..... 25c.
Trys pasakos apie žydus.... 15c.
Istorija apie Amžiną Žydą... 10c.
Žmogžudystė trukyje ir dar 2 pasakos ..... 25c.
Teisingiausias kabalas su atspėjimais ..... 25c.
Mažasis kabalas su pagelba kazyrų ..... 10c.
Išguldytojas Saphų ..... 40c.
Pelenų Jurgutis, tikras atsitikimas ..... 75c.
Naujos Mikaldos karalienės pranašystės, pranašuotos 500 metų prieš Kristaus gimimą; ir taip viskas jos atspėta, kaip šiandien dedasi. Labai užimantįs skaitymai... 25c.
Viso kainuoja šios knygos.. $5.10
Gausite tik už $3.00
Norintieji apturėt tiek daug knygų ir už tiek mažai pinigų, kreipkitės sekančiu antrašu:
T. P. Krizanauskas,
210 E. Centre St. Shenandoah, Pa.

DR. FR. PUSKUNIGIS
38 Providence St. Worcester, Mass
Tel. park 6947
(Priešais Lietuvių Šv. Kazimiero bažnyčią)
Priėmimo valandos: 2 iki 4 popiet 6 iki 8 vakare

DR. TESSMER
Dentistas
306 MAIN STREET,
Worcester, Mass.
(virš Iver Johnson krautuvės)
Tel. Park 3310

Pranas J. Bublys-Bobblis
LIETUVIS ADVOKATAS
638 Slater Bldg.
Tel. Park 2939
Namai, 51 Harlem Street,
(kampas Sterling St.)
Tel. Cedar 1768-M. Worcesteryj.

Ofiso tel.: Park 3491
Namų tel.: Cedar 2863-W.
ADVOKATAS
Ignas J. Barkus
725 Slater Building
Worcester, Mass.
Lietuvos ir Amerikos registruotas notaras. Vedu civiliškas ir kriminališkas bylas visuose teismuose. Darau visokius legališkus dokumentus.

WORCESTERIO
PENKIŲ CENTŲ BANKA
316 Main Street
Įdėjimai eina ant interesto pirmą biznio dieną kiekvieno mėnesio.
BANKOS VALANDOS:
Kasdien nuo 9 ryte iki 3 popiet.
Subatomis nuo 9 ryto iki 1 val. popiet.
Subatos vakarais vien tik del pinigų įdėjimo, nuo 6 iki 8 val. vakaro.

ANDRESON AND PATTERSON
Urminiai pardavėjai Moxie Coca-Cola, Welch's Grape Juice, Hire's Root Beer Cherry Smash. Išdirbėjai ir pardavėjai saldainių, saldumynų, gražių skrynelių, vaisių, sirapų ir orangeade.
GARSUS CROWN QUALITY LEDAI
21 Bridge St., Worcester, Mass.
Tel. Park 5203 ir 5204

Real Estate Agentura
Teisingiausia vieta patarnavimui, jei kas nori pirkt, parduot ar mainyt krautuves, farmas, namus, namų rakandus, automobilius ir kitokius dalykus. Taipgi vedu darbininkų reikalus. Kreipkitės po šiuo adresu:
PETRAS ŠIMKUS,
138 Millbury St., Worcesteryj.

PIRK
WHITE LILY DUONĄ
Geriausiai iškepta duona; joje vartojama APŠČIAI PIENO.
Millbury Baking Co.
10 Summer St.
Tel 71—4 Millbury, Mass.

MALEVOS KRAUTUVĖ
Užlaiko visokios rušies pentų ir reikmenų namų pagražinimui. Savininkai yra patyrę malioriai, todel gali duot geriausį patarimą kaip ir kokią malevą tinkamiausia vartot.
Jei rengiatės malevot namus, kreipkitės pas—
Chesnar & Schuka
23 Millbury St.
Park 4925 Worcester, Mass.

SEYMOUR LAUNDRY COMPANY
Išskalbia visos savaitės žlugtą kuogražiausiai, už $1.00. Gerai, švariai išskalbia drabužius ir pristato į namus. Lietuviška skalbykla.
5 SEYMOUR ST.,
Tel. Park 314 Worcester, Mass.

ŽODYNĖLIS
Greičiausia Išmokt Angliską Kalbą
Turėdamas Kišenini Žodynėlį, sutaisytą pagal geriausį kalbamokslinį budą, be kito pagelbos išmoksi kalbėt, skaityt ir rašyt. Kaina ..... 75c.
M. Paltanavičia,
14 Vernon St. Worcester, Mass.

Tel. Park 2470
Res. Cedar 10045—J.
BEN. MENDELSOHN,
Advokatas
ir registruotas notaras Lietuvos atstovybėje. Atlieku visus legališkus darbus kaip Amerikoje, taip ir Europoj.
390 Main St., Room 931—932, Worcester, Mass.

LIETUVIŠKAS DIDYSIS SAPNININKAS
galima gaut Amerikos Lietuvio Knygyne.
Su minkštais apdarais..... 75c.
Su kietais apdarais $1.00
Amerikos Lietuvis,
14 Vernon St., Worcester, Mass.