# AMERIKOS LIETUVIS

THE LITHUANIAN AMERICAN

No. 14 PHONE PARK 424 WORCESTER, MASS., 5 d. balandžio (April), 1928 m. KAINA 10 CENTŲ Vol. XIV


# LIETUVIAI VĖL DERĖJOSI SU LENKAIS KARALIAUČIUJE

**Antras metas straiko. Sumažinimas mokesčių. Sumažinimas pašto mokesčių. Kroll atvyko į Ameriką. Nicaraguos kabinetas rezignavo. Gandai apie Italijos karaliaus abdikavimą. Lietuvių—lenkų konferencija. Žydai gavo žemės Sibire. Sen. Willis laidotuvės. Ponios Coolidge motina silpnėja.**

## VADINASI, DERĖMĖS

Paskelbtas lenkų atsakymas į musų vyriausybės vasario 26 d. notą yra charakteringas raštas. Lenkai vengia diskusijų raštu ir stengiasi kuogreičiausia pradėt derybas žodžiu. Jie net nėra atsakę į visą eilę svarbių musų vyriausybės pastatytų klausimų. Kai Lietuvos vyriausybė savo atsakyme iš sausio 16 d. į lenkų pirmąjį raštą iš sausio 11 d. iškėlė eilę svarbių lenkų neįvykdytų pasižadėjimų, tai lenkai visai nieko į tai neatsakė, o atsiuntė savo labai kvepiantį ultimatumu: "norite ar nenorite." Nors Lietuva visai pamatuotai galėjo nutylėt jos iškeltus klausimus ignoruojantį ultimatyvį lenkų raštą, tačiau musų vyriausybė pasirinko kitą kelią. Ji nutarė eit iki toliausių mandagumo ir taikingumo bei nuolaidumo ribų. Musų vyriausybė dar kartą pabrėžė visus klausimus, į kuriuos lenkai pasiliko skolingi savo atsakymu, mandagiai nurodė, kad lenkai be pamato imasi interpretuot savotiškai Tautų Sąjungos Tarybos rezoliucijos tekstą.

Ir iš tikro, kai Tautų Sąjungos Tarybos rezoliucija kalba tik apie tokių santykių tarp Lietuvos ir Lenkijos nustatymą, kurie pašalintų ginkluoto susirėmimo pavojų, tai lenkai prisimygę visą laiką kalba apie normalius santykius. Tiesa, ir Lietuva geidžia normalių santykių gal nemažiau už lenkus, bet normalus santykiai gali išeit tik iš normalios padėties. Jeigu Lenkija yra pasiryžusi tą normalią padėtį atstatyt, tai mes jau ryt galime turėt normalius santykius. Ir, tur but, niekas tuo daugiau nesidžiaugtų, kaip lietuviai. Bet, deja, visiškai nematyt, kad lenkai galvotų apie normalios padėties atstatymą. Jie ne tik negalvoja savo smurto atitaisyt, bet nenustoja vest lietuvybės naikinimo politikos pagrobtose srityse. Taigi, normaliems santykiams lenkai pamatą išgriovė ir nenori jo atstatyt. O be normalaus pamato negali but ir normalių santykių. Lenkai nori juos statyt be pamato, ore. Jie mano, kad ignoruodami praeitį, ignoruodami savo smurtą pasieks to, kad lietuviai, viską užmiršę, vieną dieną pradės šaukt: "Kochajmy się!"

Kadangi lenkai priima musų vyriausybės pasiulymą pradėt dar šį mėnesį derybas, tai, vadinasi, derėsimės. Tautų Sąjungos atstovų lenkai deryboms, matyt, nenori. Nors musų manymu, ten, kur tikrai ir rimtai norima susitart ir parodyt savo taikingumą, liudininkai pakenkti negalėtų; tačiau, jeigu lenkai nenori, tai ne ką padarysi.

Skeptikai jau šiandien pranašauja šitos derybos busiančios visai bergždžios. Mes čia nenorėtume užsiimt pranašavimais. Bet pabrėžiame, kad šitai pareis visiškai nuo lenkų. Lenkai derybas siulė, lenkai jų reikalavo, lenkai pasižadėjo patiekt svarstytinus klausimus. Todel ir derybų likimas daugiau nuo jų pareis. Lietuva šaltokai žiuri į derybas, Jai sunku yra nusikratyt skepticizmų. Tas skepticizmas visiškai nėra koks apriorinis nepasitikėjimas, bet ilgo patyrimo vaisius. Nuo pat musų valstybės įsikurimo mes derėjomes su lenkais nesuskaitomą kartų daugybę: Vilniuje, Kaune, Kalvarijoje, Suvalkuose, Varšuvoje, Briusely, Ženevoj, Kopenhagoj, Lugano, Rygoj... Šiandien sunku atsimint ir išskaičiuot visas tas vietas, kur lenkų lietuvių derėtasi. Ir iš visų šitų nesuskaitomų ilgų derybų buvo susiderėta vieną vienintėlį kartą... Suvalkuose. Ir to susiderėjimo vaisius, Suvalkų sutartis , po dvieju dienų buvo niekšiškiausiu budu sulaužyta.

Taigi nenuostabu, kad turint tokį patyrimą ir prie geriausių norų mums sunku nusikratyt skepticizmų.

Tad, Lietuva eina į derybas be ypatingo optemizmo, bet ir nenorėtų iš anksto daryt pesimistinių pranašavimų. Pamatysime. Derėjomės gal šimtą kartų — nieko neišėjo. Galime pasiderėt dar šimtą ir vieną kartą — gal išeis.

Lietuva eina derybosna, kad išbandytų visus galimumus, kad parodytų savo taikingumą, kad dar kartą viešai pareikštų savo teises. Bet derybų likimas pareina ne nuo Lietuvos. Derybų likimas pareina nuo to, kas suardė ir tebeardo gerą dviejų tautų sugyvenimą, kas smurtu pagrobė svetimas žemes, kas ant rytojaus laužo šiandien pasirašytas tarptautines sutartis.

Pilsudskis smurtu pagrobė Vilniją, Pilsudskis sulaužė Suvalkų sutartį, Pilsudskis persekioja lietuvybę Vilnijoje, jis neįsileidžia ištremtų lietuvių, jis ruošė ir gal teberuošia naują smurtą Lydoj. Taigi Pilsudskis dabar turi parodyt Karaliaučiuje, kad jis atsisako nuo savo likšiolinių metodų, nuo griovimo ir ardymo, kad jis moka ne tik laužyt, užgaut svetimas teises, bet ir jas atitaisyt.

Jeigu Pilsudskis šito parodyt nenorės, tai žinoma, derybos bus bergždžios. Bet tada Pilsudskis tegu ir ima visą atsakomybę už taikos rytų Europoj griovimą.

Taigi, derėsimes, derėsimes gal jau šimtą pirmą kar tą. Jeigu lenkai liausis eit smurto ir netiesos keliu — tai susiderėsime. Jeigu ne —tai—ne.

Tačiau klystų lenkai, jeigu jie manytų lietuvius apsukt, apgaut ir priverst prie smurto padėties pripažinimo.

Lietuviai neapleido ir neapleis savo teisių iš akių, gynė ir gins jas visomis priemonėmis. ("L. Aidas")

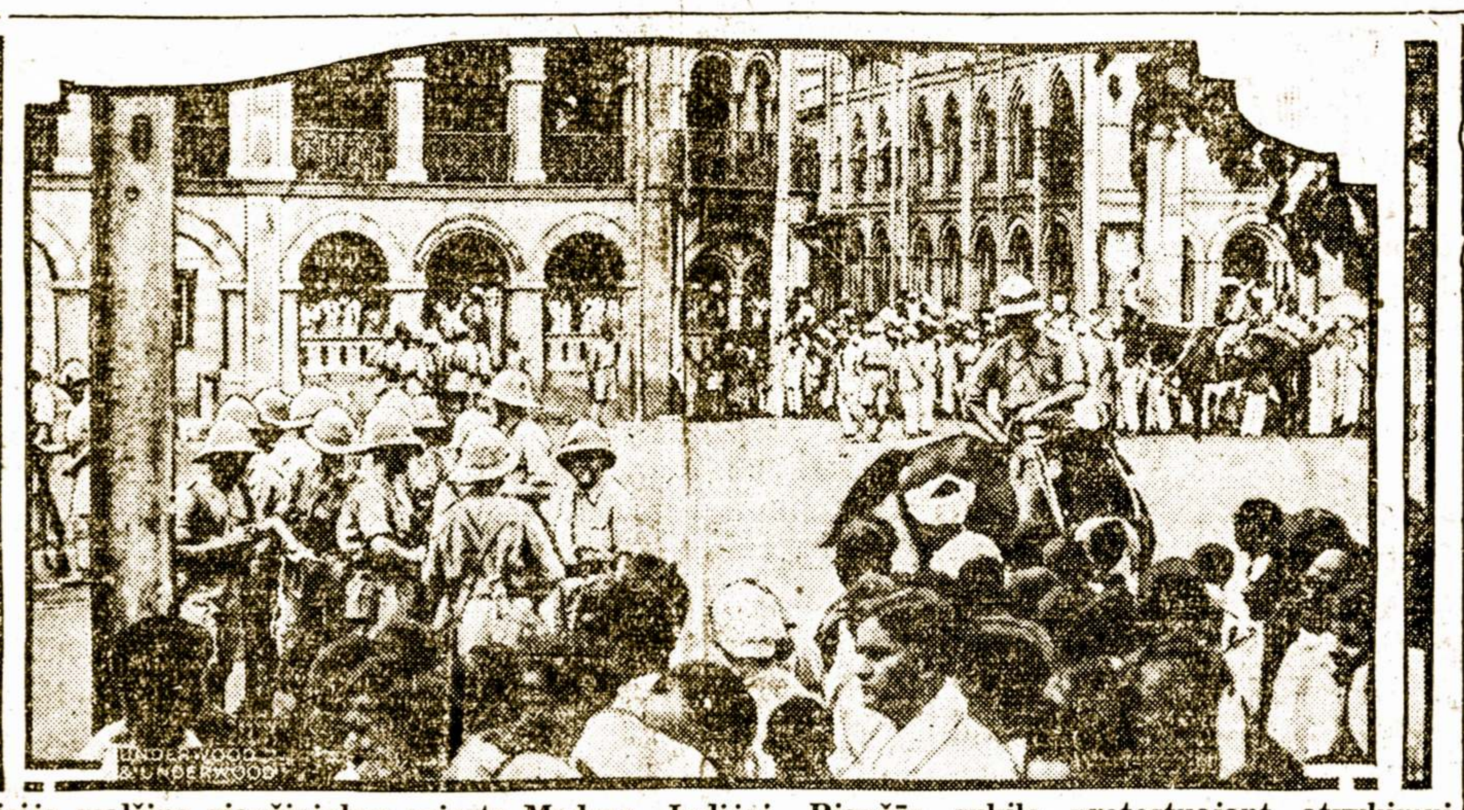

Policija malšina riaušininkus mieste Madras, Indijoj. Riaušės sukilo protestuojant atvykimui Anglijos pasiųstos Simon tyrinėjimo komisijos.

---

### ANTRAS METAS STRAIKO

Washington. — Kovo 31 dieną užsibaigė metai nuo pradžios straiko minkštų anglių kasyklose. Nesutikimas iškilusis iš nepatenkinamų mokesčių už darbą, išsiveržė į straiką, kuris laikosi tiek laiko ir dar žada laikytis su tuo pačiu pakantrumu. Atrodo, kad abi pusės nesiskubina nusileist. Kasyklų nuostoliai labai dideli, darbininkai arti badavimo, tačiaus jokios sutarties nepermatoma greitoj ateityj. Niekas nemano, kad pirm rudens gali but kokia taika. Dar apie 20,000 darbininkų po įvairias kasyklas ruošiasi pamest darbą.

### SUMAŽINIMAS MOKESČIŲ

Washington. — Sekretorius Mellon padavė kongresui projektą sumažint mokestis ant $200,000,000. Prezidentas Coolidge buvo užmanęs sumažint mokestis ant $225,000,000, tačiaus ta suma atrodo kongresui per aukšta.

### SUMAŽINIMAS PAŠTO MOKESČIŲ

Washington. — Perkratinėjimas pašto mokesčių stovio, žada Suv. Valstijų visuomenei sumažinimą pašto ženklelių, siuntinių, laikraščių ir kitokių dalykų mokestis. Nuo 1921 metų mokestįs ant visų pašto siuntinių buvo pakelta. Kadangi laikui bėgant paštas ne tik neturi deficito, bet dar perviršių, tad manoma grįžt prie kainų, kokios buvo 1921 metais.

### KROLL ATVYKO Į AMERIKĄ

Worcester, Mass. — Pereitą savaitę į šį miestą sugrįžo John Kroll, kuris 1925 metais 13-tą gegužės užmušė savo žmoną ir pabėgo Lenkijon. Ten jis nusipirko ukę ir ramiai gyveno iki kas nors nepranešė policijai apie jo prasikaltimą Amerikoje. Jis buvo suimtas Poznany metą atgal, paskui pervestas į Varšuvos kalėjimą. Sausio mėnesy iš Worcesterio buvo pasiųstas detektyvas Robert Hardy, atsivežt iš Varšuvos pabėgusį žmogžudį. Virš 100 žmonių susirinko ant stoties pažiurėt jo. Jokios atmainos tame žmoguje nėra, apart užaugintos barzdos. Jis tapo tuojaus nugabentas į Summer gatvės kalėjimą, kur lauks savo teismo. Detektivas Hardy sako, kad jokios bėdos kelionėje su kaliniu neturėjo, nes jis nebandė pabėgt. Rankų jam nerakino, bet ant laivo laikė užrakytą. Kuomet laikas buvo valgyt, tai detektivas atrakindavo duris ir sėdėjo iki tas pavalgys. Taipgi išvesdavo jį pasivaikščiot ant dėnio.

### NICARAGUOS KABINETAS REZIGNAVO

Managua, Nicar. — Visas Nicaraguos kabinetas padavė savo atsistatydinimą prezidentui Diaz. Rezignavimas sekė paties prezidento prašymą to žingsnio, idant nebut suvaržytu pasitarimuose su Suv. Valstijų valdžia. Atsistatydinimas buvo formaliai primtas 1-mą balandžio. Užsienio reikalų ministeris Dr. Carlos Pasos kaip mano, bus konservatyvų partijos kandidatu į Nicaraguos prezidentus. Rinkimai atsibus po priežiura Suv. Valstijų valdžios atstovų.

### GANDAI APIE ITALIJOS KARALIAUS ABDIKAVIMĄ

London, Ang. — Darbininkų socialistų laikraštis Daily Herald patalpino žinią apie tai, kad Italijos karalius Viktoras Emanuelius mano atsisakyt nuo sosto, idant duot progą diktatoriui Mussolini pastot šalies vadovu ne tiktai faktinai, bet ir oficialiai. Ta žinia nepriimta su užsitikėjimu, nes žinoma, kad Daily Herald neprielankus Mussoliniui. Dar prieš tai Daily Herald skelbė įvairius nesutikimus tarpe karaliaus ir premiero Mussolini.

### LIETUVIŲ—LENKŲ KONFERENCIJA

Karaliaučius, Vok. —Septyni Lietuvos atstovai su premieru Voldemaru susitiko Karaliaučiuje su septyniais Lenkijos atstovais su ministeriu Zaleskiu. Pirmi pasikalbėjimai perėjo laimingai be jokių vaidų. Vilniaus klausimo nekliudyta. Lietuva pareikalavo iš Lenkijos $10,000,000 atlyginimo už lenkų karišką okupaciją Lietuvos teritorijos. Tas klausimas gali iššaukt naujus argumentus. Kalbėta ne daug ir paviršutiniai. deliai smulkesnio apsvarstymo dalykų nutarta susirinkt Berline 20 dieną balandžio. Premieras Voldemaras pripažino, kad dar derybos su Lenkija stovi ant siubuojančio pagrindžio, bet tiktai toks budas ir gali but del pradžios.

### ŽYDAI GAVO ŽEMĘ SIBYRE

Maskva, Rus. — Sovietų valdžia paskyrė Burijos apskritį, Sibyre apsigyvenimui žydų šeimynom, tikslu įsteigt žydų tautinę koloniją. Nauja žydų kolonija nieko bendro su Palestina neturės. Palestina yra Anglijos globoj esanti šali, apgyventa daugiausia arabais. Burija bus žydų apgyventa respublika su viršenybe proletarų klasos.

### SEN. WILLIS LAIDOTUVĖS

Washington. — Aštuoni senatoriai ir 17 kitų Suv. Valstijų valdžios atstovų nuvažiavo į Delaware, Ohio dalyvaut laidotuvėse senatoriaus Frank Willis. Laidotuvės atsibuvo balandžio 3-čią su priderančia iškilme ir kariškių palydovavimu. Staiga mirtis Sen. Willis padarė didelę suirutę tarpe republikonų partijos prieš rinkimų darbuotėj. Kadangi Sen. Willis buvo tvirčiau sias kandidatas į Suv. Valstijų prezidentus, tad jo pasekėjai likosi tuo tarpu be nieko. Nemano, kad jie savo balsus atiduos Hooverui. Reikia tikėtis, kad ant vietos mirusio Sen. Willis bus išrinktas kitas kandidatas kaipo Hooverio oponentas.

### PONIOS COOLIDGE MOTINA SILPNĖJA

Northampton. — Ponia Coolidge tapo pašaukta iš Washingtono per Dickinson ligoninės priežiurą, kur nuo tulo laiko liginasi jos motina ponia Goodhue. Senelė labai nusilpnėjo per ilgą ligą, bet dar kovoja už savo gyvybę. Gydytojai neturi vilties išgelbėt jos gyvybę. Ponia Coolidge po kelis kartus ant dienos lanko motiną suteikiant jai ramybę paskutinėse gyvenimo dienose.

### ALIEJAUS BYLA VĖL PRASIDĖJO

Washington. — Po tulam laikui pertraukos "Tea pot Dome" bylos nagrinėjimas vėl prasidėjo. Kuo tolyn, tai gilyn visi įpainioti į tą dalyką, brenda į pinkles. Dar trys žymios ypatos, stovinčios arti valdžios vairo, apkaltintos paslėpimo valdžios bonų vertės $100,000. Bonai kaž kur dingo ir neatsiranda. Vėliausia tos bylos vedėjų užduotė yra, surast bonus. Šis skandalas skaudžiai užgauna republikonų partijos garbę.

### LINDBERGHO SLAPTOS KELIONĖS

Santa Barbara, Cal.—Pulk. Charles Lindbergh išlėkė į naują oro kelionę niekam nesakęs į kur. Pabaigęs savo kelionę po Centralę Ameriką Lindbergh atliko kelias keliones slapta. Jos yra su rištos su Guggenheimo fundacijos planais.

### SKANDALINGA BYLA

Gibraltar. — Nuo tulo laiko vedama taip vadinama "Jazo" byla, užsibaigė nubaudimu laivo kapitono H. M. Daniel už priešingą pasielgimą prieš Anglijos laivyno disciplina. Byla prasidėjo sekant išplaukimą viršum tulos pramogėlės ant laivo Royal Oak Gibraltaro uoste. Pramogėlė neapsiėjo be degtinės, linksmų šokių ir kitokių panašių pasilinksminimų, neatatinkamų Anglijos laivyno atstovams. Laivo kapitonas už daleidimo to prašalintas nuo vietos tulam laikui, koliai valdžia nuspręs priimt jį atgal.

# Žinios iš Lietuvos

### KEISTO TURINIO PROKLAMACIJOS

Kaunas. — Kauno gatvėse gana dažnai buva primėtyta bolševikiškų proklamacijų, kuriose paprastai prirašoma visokių nesąmonių bei kurstymų, prieš negeistina bolševikams sątvarką. Prieš keletą dienų Kaune pasirodė bolševikų proklamacijos antgalviu: "Į buvusius kareivius.".

Kadangi tariamosios proklamacijos yra labai keistos savo turiniu, tai aš čia paduosiu kai kurias tų proklamacijų ištraukas, kurios skamba šiaip: "Lenkų fašistų valdžia veda derybas su Lietuvos tautininkų, kadėmų, liaudininkų ir socialdemokratų partijomis, kad jų pagelba greičiau ir lengviau prijungt Lietuvą prie Lenkijos. Visų tų partijų vadai sutinka susirišt su Lenkija, bet bijosi plačiųjų masių, bijosi darbininkų valstiečių ir kareivių. Jie bijosi nusisukt sprandą, jei tuojau parduotų Lietuvą Lenkijai. Gi Anglija spiria greičiau paimt į savo rankas Lietuvą. Ir rado Lenkija su PPS pagelba Lietuvos socialdemokratų vadus, kurie prieinamiausia kaina parduoda Lietuvą Lenkijai. Pilsudskis jau prižadėjo Plečkaičiui ir kitiems socialdemokratams padėt jiems nuverst tautininkus ir patiems atsisėst tautininkų vietoje. Kartu Lenkija nesiliauna vedus derybas ir su fašistų valdžia, ir su tautininkų, kademų ir liaudininkų partijomis. Visai galimas daiktas, kad fašistų vyriausybė po Ženevos įvykių sutiks dar pigiau parduot Lietuvą, negu socialdemokratai. O Lenkijai vis vien kas parduos, kad tik greičiau ir pigiau nusipirkt. Kada Lietuva jau bus nupirkta, tuomet Pilsudskis paskirs Lietuvai tokią vyriausybę, kokia jam patiks. Jei nepatiks jam nė Smetonos, nė Griniai, nė Krupavičiai, nė Kairiai, tai atsiųs ką nors iš Varšuvos. Komisaru bus paskirtas Želigovskis ar kitas Lenkų generolas. Želigovskis jau ruošia Vilniuje ginkluotas iegas, Plečkaitis padeda tam ruošimui.

"Jei Pilsudskis nupirks Lietuvą pas socialdemokratus, tai socialdemokratai turės suprovokuot Lietuvoje kokį nors sumišimą, kad tuom palengvint Pilsudskiui įsikišimą į vidujinius Lietuvos reikalus. Jei Pilsudskis susitars su Voldemaru, tai Lenkija paims Lietuvą be vidujinio provokacinio sumišimo. Ar tuo ar kitu budu Lietuva bus pririšta prie Lenkijos, ant Lietuvos darbininkų ir valstiečių užguls naujas jungas, Lenkijos fašistų jungas, ir dvarininkai greičiau atims nuo valstiečių savo buvusias žemes.

"Kad Pilsudskiui lengviau eitų Lietuvos pagrobimas, jis už savo pečių turi socialdemokratų vadus ir neatsisako nuo ginkluoto užpuolimo. Pilsudskio avantiura dar nepašalinta ir jai sutikti mums reikia visomis iegomis rengtis.

"Lietuvos nepriklausomybės gynimą nuo Lenkijos užpuolimo privalo paimt darbininkai ir valstiečiai į savo rankas ir kartu surišt tą gynimą su fašistų valdžios nuvertimu. Kad tas gynimas sekmingiau eitų, reikia organizuotis ir ginkluotis. Reikia visur imt vietos valdžią į darbininkų ir valstiečių komitetų rankas, kad sekmingiau organizuot Lietuvos nepriklausomybės gynimą.

"Lietuvos Komunistų Partija kviečia visus buvusius kareivius ir darbininkus bei valstiečius jau šiandien pradėt ruoštis prie busimų susirėmimų. Reikia žinot kur kokie yra ginklai, kad lengviau butų ginkluotis. Prasidėjus gi įvykiams, reikės tuoj paliuosuot politinius kalinius iš kalėjimų, likviduot visokias fašistų organizacijas ,atimt nuo fašistų ginklus, ardyt geležinkelius ir t.t."

Tai mat kokias nesąmones plepa tie musiškiai bolševikai ir kokiais dideliais patriotais ir nepriklausomybės gynėjais jie nuduoda.

**Lietuvos sunus**

### LIETUVOS KRONIKA

Biržų-Pasvalio apskrities karo komendantas pulk. leit. Adomkevičius paskirtas 9 pėst. pulko vadu, Mariampoly. Karo mokyklos viršininkas pulk. Kaunas, paskirtas Biržų — Pasvalio apskrities karo komendantu, iš Kauno.

×

Pora mėnesių atgal Šiauliuose, nakties metu buvo nužudytas matininkas Kriščiunas, bet dabartiniu laiku kriminalei policijai pavyko sugaut mat. Krikščiuno žmogžudžius, vienas suimtas Panevėžyje, kitas — Biržuose.

×

Šiomis dienomis Panevėžio apskrities ir miesto policijos vadas Kregždė, einant dienos metu Panevėžio miesto gatvėmis, staiga krito apsalbęs ir momentaliai mirė nuo širdies ligos. Laidotuvės buvo iškilmingos.

×

Šiomis dienomis Kaune kariuomenės teismo tardytojo parėdymu tapo areštuoti ir patalpinti kalėjiman Lietuvos Ukininkų Sąjungos Centro nariai Mikšys, Draugelis ir Yasiukas, už Amerikos lašinių spekuliaciją ir antspaudų skutimą, ši sensacija atsikartoja nuo 1926 m. krikščionių demokratų valdymo laikais.

×

Buvusio ministerio V. Petrulio byla pradėjo Kauno teismo organai kelt viešumon, p. Petruliui esant ministeriu, irgi krikščionių demokratų laikais primetama spekuliacija, ir kyšių ėmimas.

×

Šią vasarą laukiama nemažai Amerikos lietuvių atvažiuojančių į Lietuvą.

×

Šiandieną turime kovos m. 17 d., bet oras dar šaltas dar neleidžia, dar rogėmis važinėjama, dar pempių, vieversių bei špokų giesmių bei čiulbėjimo negirdėt. Pasirodo, kad šių metų velykos bus šaltos.

×

Laikraščių Lietuvoje yra nemažai, vieni gimsta, kiti miršta, ekonominė jų buklė labai varginga. Pastaruoju laiku pasirodė du nauji laikraščiai "Studentas" moksleivijos organas išeinąs 2 sykiu per mėnesį ir Kaune pasirodė savaitraštis "Sekmadienis", eis sykį į savaitę—iliustruotas. Populiariškiausis savaitinis Lietuvos laikraštis, tai bus "Musų Rytojus", kuris eina tik dar antri metai ir jau turi arti 100 tukstančių skaitytojų. Šis laikraštis labai konkuruoja kitus laikraščius, nes jisai visai pigus, jo metinė prenumerata 4 litai, pusei metų 2 litai.

×

Dabar Lietuvoje laukiamos Lietuvių-Lenkų derybos, kurios įvyks šio mėn. 30 d. Karaliaučiuje, Vokietijoj. Bet Lietuvos visuomenė nusistačius vieningai, kad tos derybos iširs be jokių rezultatų.

×

16 dieną vasario, visoje Lietuvoje buvo labai iškilmingai švenčiama, kaipo 10 metų Lietuvos nepriklausomybės sukaktuvės, ir ant gegužės 15 dienos manoma dar iškilmingiaus paminėt, kaipo pavasario gamtos orui sušilus.

×

Su Velykų šventėmis siunčiu daug linkėjimų, sekmingo ir naudingo darbo "Amerikos Lietuviui" redakcijai ir administracijai. **K. Armonas.**

—o—

### STIPRŲS ŠALČIAI

Kaunas, 12 kovo, 1928 m. —Į pabaigą vasario mėnesio buvo pasidaręs gana nebešaltas oras, kad dienos metu kartais jau budavo po 2—4 laipsnius šilumos ir atrodė į pavasarį. Gi nuo 7 kovo mėn. besiartinant tikram pavasariui, pasidarė žiema ir dabar jau 6 diena kaip šaltis Kaune laikose tarp 8-12 laipsnių, o rytų Lietuvoje šaltis siekia net iki 19 laipsnių. Iš nakties mieste matyt apšalusius langų stiklus.

Pirmose kovo dienose esant nebešaltam orui jau buvo pasirodę ir vasaros paukšteliai špokai ir vyturėliai, dabar jų nebematyt. Kaune sniego jau beveik nebėra, bet gi provincijoj vietomis dar yra nemažai ir tebėra geriausis rogių kelias.

**Lietuvos sunus**

### KAUNE PROJEKTUOJAMA ĮTAISYT ELEKTROS TRAMVAJŲ

Iki šiol Kaune iš senu laikų tebeveikia konkė, ką kulturingesnėse šalyse jau senai yra užmiršę. Arklinio tramvajaus konkės egzistavimas jau yra nebepakenčiamas ir kauniečiams, kad neveltui studentai pasipiktinę 15 vasario vieną konkės vagonėlį Laisvės Alejoj net buvo apvertę ant šono, kaipo atgyvenusį savo dienas padarą.

Atgyvenusi savo dienas konkė projektuojama pakeist elektriniu tramvajum, bet jos savininkas, pil. Frenkelis reikalauja iš miesto valdybos 500,000 litų atstupnovo, nes konkės koncesijos terminas baigiasi tik 1932 m.

**Lietuvos sunus.**

### NAUJI LAIKRAŠČIAI

Kaunas. — Sekmadienį, kovo 11 dieną pasirodė 1 No. savaitraščio pavadinimu: "Sekmadienis" Naujasis leidinis yra tai vidutinio formato iliustruotas laikraštis, skiriamas miestiečiams ir žada but nešališku informacijų laikraščiu. Naujasis savaitraštis išeidinėsiąs sekmadienių rytais. Laikraščio prenumeratos kaina su pristatymu sekmadienį rytą, Kaune, metams 12 litų, paštu 11 litų.

Be savaitraščio "Sekmadienis," nuo 4 kovo pradėjo eit naujas dvisavaitinis studentų laikraštėlis "Studentas".

**Lietuvos sunus**

## Įvairios Žinios

### Žuvo po traukiniu

Albany, N. Y. — Charles Betty, 50 metų amžiaus, pateko po traukiniu prie Watervliet stoties. Jo lavoną rado 200 pėdų nuvilktą traukinio toliau už stoties. Auka nelaimės buvo Watervliet miestelio gyventojų.

### Mirė Amerikos korespondentas

Paryžius, Franc. — Sterling Heilig, Paryžiaus korespondentas Amerikos laikraščio Washington Star, mirė Amerikos ligoninėj. Ponas Heilig gimė Philadelphijoj, baigė Philadelphijos universitetą, Paryžiuje dirbo per 37 metus. Jis buo seniausias Amerikos korespondentas, mirė 64 metų amžiaus.

### Francijos lakunai Japonijoj

Tokio, Jap. — Francijos pasižymėję lakunai Dieudonne Costes ir Joseph Lebrix, atvyko iš Amerikos į Japoniją. Nors lakunai iš Amerikos į Japoniją keliavo laivu, bet japonai ruošė jiems iškilmingą priėmimą. Skaitlingi priėmimai ir puotos laukia Francijos lakunus. Lakunai keliaus oru iš Tokio į Paryžių ir užbaigs savo ilgą kelionę. Jie važiavo į Ameriką per keturis kontinentus, padarė iš viso 13,000 mylių iki pasiekė Ameriką.

### Reikalauja jaunų ateivių

Ottawa, Ont. — Manitoba valstijos ukininkai reikalauja darbininkų daugiausia jaunų vaikinų. Jie kreipėsi į Anglijos žemdirbystės ministerį, siųst daugiau Anglijos jaunuolių. Tuotarp valdžia neturi daugiau kaip 100 vaikų, norinčių keliaut į Kanadą.

### Tvano pavojus

Cape Town, Pietų Afrika. —Smarkus lietus be paliovos pilantis per dienas ir naktis gręsia išsiveržimu upių ir užliejimu apielinkės. Kelios vandens užtvaros truko ir vanduo užpylė geležkelius. Kaip kuriose vietose susinešimas pertrauktas.

### Nepatenkinti karalienės paveikslais

London, Ang. — Besiviešint po Europos Afganų karalienė nusiėmė keletą paveikslų be uždangalo ant veido. Paveikslai greit paklydo po Afganistaną, bet mažai patiko jo piliečiams. Jie mano, kad matyt kaip atrodo, karalienės veidas yra "per daug," ir gręsia revoliucija. Tad karalienė sugrįžus namon pridengs vėl savo išvaizdą.

### Marconi dirba ant pagerinimo telegrafų

London, Angl. — F. G. Kellaway, direktorius Marconi International Marine Communication Co. paskelbė metiniam tos kompanijos susirinkime, kad bevielinio telegrafo išradėjas William Marconi darbuojasi ant naujo telegrafo pagerinimo. Savo tyrinėjimus jis veda ant savo privatinio laivo, į kur pasislėpė buk del atgaivinimo sveikatos. Jeigu Marconi naujas išradimas pavyktų, tai padarytų daug atmainos dabartinėje telegrafų sistemoje.

### Panaikino jaunimo organizacijas

Roma, Ital. — Premieras Mussolini naujai išleistom teisėm panaikino visas Italijos jaunimo organizacijas apart Balila ir Avanguardista. Ministerių kabinetas išleido įsakymą, kad laike 30 dienų visos organizacijos turi but panaikintos. Tas valdžios žingsnis sekė Vatikano kritiką,kad Italijos jaunimas per nesenai atsibuvusią Romoj savo konferenciją, ne užtektinai parodė pagarbos šventam tėvui.

### William Haywood serga

Maskva, Rus. — William D. Haywood, pasižymėjęs Amerikos darbininkų partijos vadas, sunkiai serga cukraus liga (diabetes) Kremlio ligoninėj. Haywood vadinamas "Big Bill", buvo vienas iš įsteigėjų organizacijos I. W. W. (Industrial Workers of the World) ir žymus radikalų vadas. Jis vadovavo darbininkų streiką Lawrence, Mass. Nuteistas už šnipavimą ant 20 metų kalėjiman, Haywood pabėgo į Rusiją 1920 metais.

### Karalienės palocius parduotas

Roma, Ital. — Velionės karalienės Margaritos palocius tapo parduotas Žemdirbystės federacijai. Tas palocius nuo senai buvo planuojamas nupirkt del Amerikos atstovybės.

### Žemės drebėjimas

Konstantinopolis, Turk. — Žinios parėjo apie smarkų žemės drebėjimą Smyrnos apskrity. Tas drebėjimas padarė daug turto nuostolių ir 50 žmonių gyvybių. Apart užmuštų apie 100 žmonių yra sužeistų.

### Kritikuoja oro keliones per Atlantiką

Frankfurt, Vok.—Dr. Huge Eckener, direktorius Zeppelino dirbtuvių Friedrichshavene, apgailestauja pasiruošimą Vokietijos lakunų Koel ir von Huenefeld, keliaut į Ameriką. Jo nuomone, tie orlaiviai, kuriais bando perlėkt Atlantiką, yra per maži del tokių kelionių. Prie tam Dr. Eckener, mano, kad pavykus kelionė neatneš jokios naudos, nepavykus atneš didelį nuostolį. Kas link gen. Umberto Nobile kelionės į šiaurės žemgalį, Dr.Eckener taipgi pareiškė abejonę, nes ir jo orlaivis tam tikslui per silpnas. Dr. Eckener perlėkė Atlantiką su dirižabliu Los Angeles, kurį Zeppelino dirbtuvėse budavojo del Suv. Valstijų valdžios.

### Popiežius davė kryžių gen. Nobile

Roma, Ital. — Popiežius Pijušas XI davė audienciją ir savo palaiminimą gen. Umberto Nobile ir 12 ypatų, pasirengusiems į šiaurės kelionę. Popiežius suteikė gen. Nobile kryžių, kurį jis ketina padėt ant šiaurės žemgalio, jeigu pasiseks jį pasiekt. Planuojama kelionė bus sunki ir pilna pavojaus. Tą supranta ekspedicijos vadai ir jų pasekėjai, bet tas jų nestabdo.

### Komunistų demonstracija

Varšuva, Lenk. — Atsibuvo vieša demonstracija komunistų, priešais valdžią, kuri užsibaigė šuviais ir areštais. Keletas ypatų buvo sužeista. Demonstraciją iššaukė užmušimas trijų darbininkų, kuomet namo siena sugriuvo. Valdžia bando sustabdyt komunistų aktyviškumą.

### Vilkai užpuolė Turkijos sostinę.

Angora, Turk. — Gauja vilkų iš aplinkinių kalnų atlankė dabartinę Turkijos sostinę. Nekviesti svečiai suėdė finansų ministerio avį ir apkandžiojo Venus stovylą. Stovyla nesenai pargabenta iš Paryžiaus dirbtuvės ir laikinai buvo pastatyta policijos prefekto daržė. Konservatoriai mato tame Dievo rykštę už panaikinimą moterų padorumo. Venus arba Veneros stovyla ne tiktai neturi jokio uždangalo ant veido, bet ir ant viso kuno. Tokia stovyla pastatyta viešoj vietoj Turkijos mieste iššauks didelį papiktinimą iš pusės dievobaimingų piliečių.

### Ekspedicija ieškot užkasto aukso

Arica, Chile. — Anglijos Geologijos Draugija leidžia ekspediciją į Inquisivį, Braziliją, ieškot užkasto aukso. Draugijos vadas prof.Edgar Sanders mano, kad daug aukso buvo paslėpta žemėj per Brazilijos Jezuitus 1767 metais. Ekspedicija veža su savim įvairias prietaisas ir įrankius, reikalingus panašiam darbui. Manymas buk paremtas ant senų užrašų parodančių, kad jezuitai paslėpė kelis milijonus vertės aukso Inquisivi laukuose.

### Katalikų demonstracija

Berlinas, Vok. — Vietiniai katalikai vaikščiojo gatvėmis demonstruojant priešais komunistų valdininkų Neu Koelln mieste, įstatus draudžiančius kunigams lankyt ligonines. Demonstrantai nešiojo lentas su parašais: "Mes nenorim mirt be sakramentų." Brandenburgo gubernatorius pakeitė komunistinės tarybos įstatus.


**RIALTO TEATRAS**
**MILLBURY STREET**

Gražus, įdomus paveikslai. Programas mainomas kasdien. Populiariškos kainos.

TREČIADIENY — "Knockout Riley" su Richard Dix, Mary Brian ir Jack Renault.

KETVIRTADIENY — "Casey at the Bat" su Wallace Beery. "Isle of Sunken Gold."

PENKTADIENYJE — "Corporal Kate" su Vera Reynolds, Julia Faye ir Kenneth Thomson. "Haunted Island."

ŠEŠTADIENY — "Driftin' Sands" su Bob Steele. "Haunted Island." Ir "Perils of the Jungle," dalyvaujant Eugenia Gilbert, Frank Morrill ir Bobby Nelson.

Rodoma komedijos ir paveikslai iš pasaulio įvykių.

**AKIS**

Kuomet netenkat dantų, galit įsidėt kitus, bet kuomet akis pagenda, jau niekas negali jas atstot. Pasirupinkit šiandien išegzaminuot akis.

Egzaminuoja akis—Prirenka akinius

**Dr. Philip J. Dowd**
Optometrist—Optician
341 Slater Bldg., Worcester
Tel. Park 3423
(14-17)

**M. JOLLIT**
VYRŲ ir MOTERŲ APRĖDALAI: Pančiakos, Marškiniai, Kurtinos ir t.t.
50 TRUMBULL STREET
(arti Franklin)

Paieškau Partnerio ar Pirkiko į Fruitštorio Biznį—
31 Millbury Street, Worcester, Mass.
(14—19)

**NAUJAS IŠRADIMAS**
DEKSNIO GALINGA MOSTIS
Gydo, Reumatizma, Ranku, Koju, Nugaros skaudejima, Šalti, Ranku, Koju, tirpima. Dusuli, Galvos skaudejima, ir teip visokius skaudejimus (tik ne ronas).
Tukstančiai žmoniu yra iišgyde o milijonai dar nežino apie tai.
Deksnio Galinga Mostis yra tiek verta aukso, kiek ji pati sveria sulig naudos gydymo.
Kaina 75 centai, $1.50 ir $3.00, ir 10 centu extra už persiuntima.
Klauskite pas aptiekorius teip DEKEN'S NEW DISCOVERY OINTMENT.
Deksnis Ointment Co.
518 MAIN ST. BOX 382
HARTFORD, CONN. U. S. A.

**PIRKIT APRĖDALUS URMO KAINA!!**
Didelė urminė kriaučių įstaiga atidarė skyrių šiame mieste.
SUTAUPOT NUO $10.00 IKI $15.00
ant aukštos rušies vilnonio siūto ar overkočio, pasiūto ant užsakymo su vienų metų garancija. Turim gražių marškinių ir kaklaraiščių.
MAŽU ĮMOKĖJIMU GAUNAT SIŪTĄ.
Primieruojam Jusų namuose vakarais ar nedėliom. Praneškit mums telefonu Park 3414 W—ar atvirute,
GREEN HILL SUPPLY CO, 65 GREEN HILL PARKWAY, WORCESTER.

**DAINOS IR JUOKAI**
"Margutis" kviečia tamstą tuojaus užsirašyt juoko ir dainų su gaidomis laikraštį. Kaina 75 centai metams. Kas prisiųs $1.00, tas gaus "Vanago Plunksną" ir "Snapą". Antrašas—
"Margutis," 3241 So. Halsted Street,
CHICAGO, ILLINOIS
Redaktorius-Leidėjas: Art. ir Komp. A. Vanagaitis.

## NEPRALEISKITE PROGĄ ŠIEMET LIETUVĄ APLANKYT

Šie, 10-ties metų Lietuvos nepriklausomybės sukaktuvių metai, kiekvienam lietuviui yra brangus ir neužmirštini metai. Tas, kas pažino Lietuvą prieš D. Karą, turėtų pamatyt Lietuvą po 10 metų neprigulmingo jos gyvenimo. Kam yra svarbi Lietuvos ateitis, privalėtų jos dabartį pamatyt. Jei ketinama kada nors aplankyt gimines, arba biznio reikalais atsilankyt tenai, berods nėra geresnios progos tą padaryt, kaip šiemet.

1. Gegužės 15 dieną Kaune bus iškilmingas Lietuvos Respublikos nepriklausomybės 10 metų sukaktuvių apvaikščiojimas, dalyvaujant vyriausybei, svetimų valstybių atstovams, kariuomenei, visuomenės organizacijoms ir Amerikos svečiams.

2. Lietuvos žemės ukio ir pramonės VII-ji paroda Kaune. Atidarymas įvyks 28 d. birželio ir trauksis iki 3 d. liepos.

3. Antroji visos Lietuvos "Dainų Šventė" įvyks Kaune 2 dieną liepos. Milžiniškas pasiruošimo darbas pradėtas jau senai. Lietuvos dainos galingas aidas atsiskambės Gedimino pily.

4. Pramintu pernai metais keliu, Lietuvos Šaulių Sąjunga ruošia ir šiemet "Amerikiečių Savaitę", kuri įvyks šiemet 3 — 9 d. rugsėjo.

Reikalingas informacijas, kaip tuose parengimuose dalyvaut, kiekvienas gali gaut Lietuvos Konsulatuose užsieny, pas ekskursijų palydovus, ir pačioje Lietuvoje, valdiškose ir kitokiose įstaigose.

Pranešdamas apie tai Amerikos lietuvių užinteresuotai visuomenei, turiu garbės pridurt, kad Lietuvos Generalinis Konsulatas, New Yorke, ir Lietuvos Konsulatas, Čikagoje, darys Lietuvos svečiams visus palengvinimus pasų ir vizų gavimo reikale, kiek tai reikalauja apyštovos ir leidžiama įstatymais.

Patartina nė dienos negaišt ir pasirupint iš anksto reikalingus kelionei dokumentus ,kaip tai Amerikos valdžios leidimus sugryšt (re-entry permit) gimimo bei vestuvių metrikus iš Lietuvos del gavimo Lietuvos paso kas dar jo neturi, etc.

Tegul tat bent sykį pagarsėjusi Amerikos lietuvių kolonija pasirodo Lietuvoje savo gale ir skaitliumi.

**P. Žadeikis,**
Lietuvos Gen. Konsulas, 15 Park Row, New York, N.Y.

## LIETUVOS ŠAULIŲ SĄJUNGOS PRANEŠIMAS

Lietuvos Šaulių Sąjunga kaip 1927 m. suruošė Kaune "Amerikiečių Sąvaitę", taip lygiai ir šiais metais vasaros pabaigoje maždaug apie rugsėjo mėn. 3—9 d.d. ruošia savaitę. Savaitės tikslas yra sutraukt visus atvykusius i Lietuvą Amerikos svečius Kaunan ir parodyt jiems ka Lietuva per 10 metu nepriklausomo gyvenimo yra padariusi prekybos, pramonės, kulturos ir meno srityse. Šiais metais numatoma šitokia programa:

Bendras pasitarimas įvairiais klausimais kaip pav. konkrėtųs nurodymai Amerikos lietuviams, norintiems grįžt Lietuvon (kokiu budu įsigyt Lietuvos pilietybę, kaip pirkt žemę), ir visais kitais opiausiais klausimais. Toliau svečiams bus parodyt pavyzdingiausi Lietuvos ukiai, didžiausios pramonės įstaigos, Lietuvos Valstybės opera ir drama ir didžiausios pramonės įstaigos, Lietuvos Valstybės opera ir drama ir gražiausios Lietuvos vietos. Smulkią programą išdirbsime vėliau. Šaulių Sąjungai yra svarbu, kad visi Amerikos Lietuviai, kurie šiais metais važiuos Lietuvon dalyvaut 15 gegužės ir Dainos šventėse arba šiaip paviešėt pasiliktų ir dalyvautų ruošiamoje sąvaitėje. Šaulių Sąjunga pageidauja, kad kuri nors iš organizacijų Amerikoje arba iš pavienių asmenų imtųsi iniciatyvos sudaryt Amerikoje vieną arba kelis komitetus, kurie registruotų visus tuos, kurie važiuos Lietuvon ir siųstų Šaulių Sąjungai nurodydami antrašus, kur jie Lietuvoje apsistos, kad tuo budu Šaulių Sąjunga galėtų prieš savaitę įteikt pakvietimus, programas ir t.t.

Jei tokių komitetų sudaryt nebutų galima, tai Šaulių Sąjunga labai norėtų, kad ekskursijų vadovai pranėštų Šaulių Sąjungai ekskursantų sąrašą ir gyvenamąsias Lietuvoje vietas. Be to butų labai gerai, kad Amerikos lietuviai pasisakytų del savaitės laiko ir programos. Šaulių Sąjunga tiki, kad jos sumanymas ras Amerikos lietuvių tarpe pritarimo. Visais ruošiamos savaitės reikalais prašoma kreiptis šiuo adresu: Lietuvos Šaulių Sąjunga, Kaunas, Laisvės alėja 20 nr.

## JAUNUOMENĖS MOKSLINIMO REIKALU

Šimtmečius musų tauta sąmoningai buvo laikoma tamsybėje, kad praregėjusi ji nenusikratytų atėjunų jungo. Ypač rusai, pasigrobę musų šalį, didžiausiu atkaklumu puolėsi naikint šviesos ir mokslo židinius. Jie uždarė Vilniaus universitetą, visas gimnazijas ir kitas mokyklas, kad priaugančioji lietuvių karta liktų visai be mokslo arba butų išauklėta rusams palankioje dvasioje. Nėra ko stebėtis, kad savo jaunuomenės švietimo ir mokslinimo atžvilgiu mes labai toli buvom atsilikę nuo kitų Europos tautų.

Del to, išsivadavę iš svetimos vergovės, turime pagreitintu budu varyt švietimo darbą. Jau pirmiausiais Lietuvos nepriklausomybės metais, šale pradžios mokyklų, buvo įkurta gana daug gimnazijų, progimnazijų, vidurinių mokyklų ir kitų mokslinimo įstaigų, suteikiančių musų jaunuomenei bendrąjį išsilavinimą.

Kiek esame šiuo žvilgsniu nužengę pirmyn, galima bus suprast iš to, kad dabartiniu laiku Lietuvoje turime 47 gimnazijas, su 14,051 moksleiviu, 3 progimnazijas su 418 mokinių; 68 vidurines mokyklas su 6150 mokinių; 26 speciales mokyklas — komercijos, muzikos, meno, namų ukio, daržininkystės —ir t.t.,—su 2044 mokiniais; 9 mokytojų seminarijas su 1319 mokinių ir 3 kursus mokytojams ruošti su 160 mokinių. Taigi viso turime 156 vidurines ir aukštesniąsias mokyklas su 24,142 moksleiviais.

Nedideliam musų kraštui tokio mokyklų ir mokinių skaičiaus visai pakaktų ir mes galėtume labai pasidžiaugt, matydami tokį gražų mokslinamosios jaunuomenės burį.

Tačiau neprivalome išleist iš akiu to dalyko, kad ne visose išvardintose mokyklose jaunuomenės mokslinimas ir auklėjimas yra tinkamoje aukštumoje.

Daugely tų mokyklų auklėjimas nekoks, ir mokslinimas visai silpnas. Kai-kurios gimnazijos visai neišmokslina musų jaunuomenės, išleidžia tikrus bemokslius, bet palinkusius manyt, kad jie yra šviesųs ir mokslingi jaunuoliai. Tokios mokyklos turėtų but uždarytos. Jos ištraukia nemaža pinigo tėvams, sugaišina keletą metų savo mokiniams ir išleidžia juos gyvenimui, ir net tolimesniam mokslui visai neparuoštus. Tokių gimnazijų auklėtiniai verti pasigailėjimo, nes baigę gimnaziją jie neturi kur dėtis.

Musų ukininkas, leisdamas savo sunų ar dukrą į mokslus, rupinasi tuo budu suteikt jam galimybę savarankiškai gyvent. Seniau gimnazijas ir kitas tokias mokyklas baigusiems jaunuoliams nereikėdavo grįžt į tėvų ukį. Įgytąsis mokslas padėdavo jam kitu budu duoną užsidirbt. Vieni išeidavo į kunigus, kiti į liaudies mokytojus, treti prasimušdavo į aukštąsias rusų mokyklas ir įsigydavo teisininko, inžinieriaus, gydytojo ar kurią kitą specialybę; ketvirti įsitaisydavo valdininkais plačiosios Rusijos įstaigose.Tokiu budu, išleidę į mokslus bent vieną sunų, tėvai, tarytum, atiduodavo jam dalį, mokslo pavidalu. Ukis likdavo kitiems, mokslo negavusiems vaikams. Kol palyginti labai maža musų jaunuomenės dalis teėjo į mokslus, kol tokiems pramokytiems jaunuoliams buvo atviri keliai į visą plačiąją Rusiją, tol tėvams nebuvo didelio rupesčio, kurion mokyklon atiduot savo sunų.

Dabar visai kas kita. Bendrojo lavinimo mokyklos teparuošia jaunimą tik žemesniųjų valdininkų vietoms užimt. Kada gimnazijose ir vidurinėse mokyklose mokslinasi virš 20,000 jaunuolių, tai suprantama, kad valdininkais jie visi negalės but. Jau ir dabar daug tokių jaunuolių nebeturi kur dingt. Aukštąsias mokyklas dauguma taip pat negali pasiekt.

Specialių mokyklų turime visai nedaug, o moksleivių jose tėra vos porą tukstančių. Del to ir atsitinka, kad tuo metu, kai gimnazijas išėjusieji jaunuoliai neturi kur dėtis, mums be galo truksta pieninių, kontrol asitentų, kultur-technikų, girininkų, veterinorių, agronomų ir kitų specialistų, kurie galėtų dirbt musų ukio gamybai ir tuo budu didint krašto gerovę. Nėra ko stebėtis, kad tokiomis aplinkybėmis reikalingų musų kraštui įvairių sričių žinovų dažnai tenka kivestis iš užsienio, paliekant be duonos savo išmokslintą jaunuomenę.

Per eilę metų jaunimas veržėsi tik į bendrojo lavinimo mokyklas — gimnazijas, bei progimnazijas— taikydamasis vis į "ponus" valdininkus; tėvai senu papročiu noriau į gimnazijas negu kur kitur leido vaikus mokytis; valdžia gi be jokios atodairos ir plano, steigė ir rėmė šios rušies mokyklas. Dėka tam, šiandien tukstančiai tėvų, išleidę daug lėšų savo vaikų mokslams, gali pritaikint savo vaikams žinomą patarlę: mužiką pagadinau, ponu nepastačiau.

Taigi musų jaunuomenės mokslinimą reikia žymiai pakreipt į kitą vagą. Reikia mažint bendrojo lavinimo mokyklų skaičių, o likusias tobulint; greta to, reikia įsteigt daugiau specialių mokyklų, kuriose bendrąjį išsilavinimą įgijęs jaunimas galėtų pasiruošt vienos ar kitos srities darbą dirbt.

Vyriausybė turi tokių mokyklų steigimu rupintis, o visuomenė ir jaunuomenė turi jomis susidomėt, kad toms mokykloms mokinių netruktų. ("M. R.")

## Amerikos Žinios

### Traukinio nelaimė

Lima, Ohio. — Apie 40 ypatų tapo sužeistų iš priežasties traukinių nelaimės ant Pennsylvanija gelžkelio keturias mylias atstui nuo Lima. Du traukiniai Liberty ir Broadway, ėjo tom pačiom rėlėm, pavim, 30 minutų laiko perskirti. Sniego ir ledo kriušai ištikus, Broadway traukinis tapo sustabdytas prie stoties ir laukė leidimo eit toliau. Paskui einantis traukinis Liberty, buvo pavėlavęs ir su 40 mylių per valandą skubėjo tuo pačiu keliu. Neužmatęs, kad ant to paties kelio stovi traukinis Liberty, visu smarkumu užvažiavo ant galo traukinio, nuvertė nuo rėlių kelis vagonus stovinčio traukinio ir savo. Apie 20 žmonių sunkiau sužeistų nugabenta į ligoninę. Kiti lengviau sužeisti.

### Nauja žmogžudystė

Concord, Mass. — Panelė Margaret L. Stewart 27 metų, užžiurėtoja nebylių ir kurčių instituto Beverly, tapo auka nežinomų piktadarių. Jos lavoną rado prie kelio, mylią nuo Concord Center. Gydytojas Walcott apžiurėjęs lavoną, rado, kad ji buvo nužudyta. Policija ieško tulo žmogaus Bostone, kuris draugavo su p-le M. Stewart. Velionė turi tėvą ir du broliu Worcestery.

### Pakantrumo rekordas

Jacksonville Beach, Fla.—Lakunai George Haldeman ir Eddie Stinson paėmė naują pakantrumo rekordą. Juodu išsilaikė su savo orlaiviu ore vieną valandą ilgiau negu vokietijos lakunai Risticz ir Edzard, kurie 5 d. rugpiučio paėmė pasaulio lakunų pakantrumo rekordą. Haldeman buvo vadu.plės Ruth Elder orlaivio, kuomet ji bandė lėkt per Atlantiką. Pakantrumo bandymai buvo mėginta kelis kartus, bet be pasekmės.

### Levine bandys pakantrumą

Curtis Field, N. Y.—Charles Levine su lakunu William Stultz, ketina paveržt Haldemanui ir Stinsonui pakantrumo rekordą. Jis žada pakilt su savo orlaiviu Columbia nuo Roosevelt Field stoties ir prabut ore ilgiau negu kas pirmiau.

### Bombų eksplozija

New York.—Ekspliodavimas kelių bombų 16-kos aukštų name, prie West 38 gatvės, sužeidė kelioliką ypatų. Daug langų išbyrėjo nuo trenksmo aplinkiniuose namuose. Mano, kad bombų ekspliodavimas surištas su darbo neramybe.

### Tunney imsis su Heeney

Miami Beach, Fla. — Sekant konferenciją su kumštininkų čampionu Gene Tunney, Tex Rickard paskelbė, kad Tunney mušis už čampionatą su Tom Heeney. Kadangi Heeney nėra visiškai atatinkamas oponentas, nes jis nesumušė Jack Sharkey, tad toks paskirimas atrodo keistai. Matyt, kad Rickard ketina pasipinigaut ant Heeney, sumanęs kumštynes sutaisyt ne New Yorke, bet Londone. Heeney esant iš Naujos Zelandijos, gali užinteresuot Anglijos sportininkus ir sutraukt milijonus į Rickardo kišenių. Kur ir kada kumštynės atsibus, dar tuo tarpu nepaskelbta. Jos turi but ne vėliau liepos mėnesio.

### Šoko nuo 11-to aukšto ir užsimušė

New York. — Ponia Fanny Hirsh 50 metų amžiaus, budama silpnos sveikatos, nematant slaugei ,šoko per langą nuo 11-to aukšto ir užsimušė ant vietos. Jokios kitos priežasties kaip tik nesveikata tos saužudystės nebuvo.

### Turi viltį apie prezidentą Coolidge

Washington. — Massachusetts politiniai vadai vis dar nenustoja vilties, kad prezidentas Coolidge galų gale apsiims but kandidatu ateinančiuose rinkimuose. Prez. Coolidge du kartu oficialiai atsisakė nuo nominacijos.

### Senatorius Frank Willis mirė

Washington. — Senatorius Frank B. Willis iš Delaware, Ohio, staiga mirė laike susirinkimo republikonų partijos, kuomet jis ruošėsi prie kalbėjimo. Išėjęs ant oro, kad gaut tyro oro,jis krito ir mirė nuo širdies silpnumo. Senatorius Willis buvo nesenai paskelbęs savo kandidaturą į Suv. Valstijų prezidentus. Mirtis senatoriaus Willis prašalino stiprią kompeticiją kitiems republikonų partijos kandidatams.

### Prohibicijos agentai kovoja su policija

Chicago, Ill.—Prohibicijos agentų darbuotė užsibaigė smarkia kova su Chicagos policija. Kuomet policija atvyko pažiurėt kas do riaušės prasidėjo tulam name, kur prohibicijos agentai darė kratą, agentas Myron Caffey šovė į policistą Williamą Beatty. Majoras Thompson liepė areštuot Caffey, kuris bus teisiamas kaipo privatė ypata už pasikėsinimą ant policisto gyvybės. Maj. Thompson pareiškė, kad niekas negali šaudyt į beginklį žmogų, kad ir pildantis savo pareigas prohibicijos agentas ir but liuosas nuo atsakomybės.

### Per 35 metus mokėjo brolio skolas

Marguoketa, Iowa. — Panelė Mary Shaw mirė 80 metų amžiaus. Vėlionė per 35 metus mokėjo savo mirusio brolio skolas. Ji nepirko sau naujų drabužių iki neišmokėjo iki centui $6000 skolės. Senelė mirė laiminga, kad niekam neliko skolinga ir niekas neniekins jos brolio vardo ir jos.

### Žydai ketina surinkt $25,000,000

Boston, Mass. — Žydų tautos vadai susirinko ant konferencijos, kurioj nutarė pradėt rinkliavą pinigų pašelpimui žydų šeimynų svetimose šalyse. Jie ketina surinkt $25,000,000 fondą. Pradžia rinkliavos jau pradėta.

### Pastatė karvei paminklą

Cleburne, Tex. — Emmet Brown ir Otto McDonald, savininkai nepaprastai pieningoos karvės, sumanė pastatyt ant jos kapo paminklą. Karvė buvo čampionė pieno davėja, ji davė 15,499 svarus pieno per metus. Ji gavo kelis medalius žemdirbystės parodose.

### Šeria gyvates, kad nenudvėstų

Lexington, Ky. — Universiteto Kentucky laikomos moksliškiems patyrimams gyvatės, per 9 mėnesius išgulėjo be maisto. Lig šiol jos neturi noro valgyt. Tad priežiura šėrė jas priverstinai. Jom sukiša į gerkles išplaktus kiaušinius ir gabaliukus mėsos, idant nuo apsilpnėjimo nenudvėstų.

### Rado druskos aruodą

New Glasgow, N. S.—Pranešta, kad prie Malagash kasyklų rado tyros druskos aruoda. Netrukus pradės tą druską kast ir gabent į rinkas.

### Katukas prišalo prie medžio

Minneapolis. — Kačiuko kniaukimas patraukė žmonių domą. Užsilipęs ant medžio šaltam ore, jo kojos prišalo prie medžio šakos. Tokioj padėty nabagas išbuvo tris dienas. Žmonės nuėmė jį nuo medžio ir atgaivino sušalusias kojas. Katukas atsigaivino ir gins savo geradėjus nuo pelių ir žiurkių.

**Amerikos Lietuvis**
The Lithuanian Weekly published every Thursday by M. Paltanavičia, 14 Vernon Street, Worcester, Mass.

Yearly subscription: in U.S.—$2.50
In Foreign Countries—$3.00
Single copies — 5 cents

Advertising rates on application.

Amerikos Lietuvis savaitinis laikraštis, eina ketvirtadieniais, leidžiamas per M. Paltanavičią, 14 Vernon Street, Worcester, Mass.

Metinė prenumerata: S. V.—$2.50
Kitose valstybėse —$3.00
Pavieniai egzemplioriai — 5 centai

Prenumeratos pradžia skaitosi nuo užrašymo dienos. Prenumerata turi but apmokėta iš anksto.

Entered as Second Class Matter September 29, 1914 at the Post Office at Worcester, Massachusetts, under the Act of March 3, 1879.

### Per gražus vyras

Los Angeles, Cal. — Ponia Melva Bailey ieško perskyros nuo savo vyro Thomas Bailey už tai, kad jis jai per "gražus." Savo skunde ji sako, kad jos vyras nuolat sėdi prieš veidrodį ir pats gėrisi savo gražumu. Iš tos priežastis ji turėjo daug nemalonumo ir išmetinėjimo, kad ji per prasta taip gražiam vyrui.

### Studentas nusižudė

San Francisco, Cal. — William Douris 25 metų Žemdirbystės mokyklos studentas nusižudė atsukęs gazą savo kambary. Priežastis saužudystės buvo nepasisekimas gyvenime. Prie jo lavono rado du laišku. Vienam laiške buvo paieškojimas žmonos per matrimonijos biurą. Kitam laiške išreikšta noras mirt, nes jis buvo alkanas, be darbo ir be draugų. Palikti laikraščiai su skelbimais parodo, kad vargšas ieškojo darbo.

### "Išgelbėjimas" Chicagos

Chicago, Ill. — Paul Roder, Chicagos evangelistas, pereitą sekmadienį kreipėsi per radio į visus Suv. Valstijų piliečius, idant prisidėtų savo maldom prie "išgelbėjimo" miesto Chicagos. Evangelistas Rader mano, kad bendros maldos pagelbės išrinkt geresnius miesto valdininkus, kurie sugebės apvalyt miestą nuo piktadarystės ir sugrąžins jam gerą vardą.

**TUKSTANČIAI JAUČIA ESANT SAVO PRIEDERME**
**patart vartot Pepsinic Seltzer del pilvo nesveikatos**

Žmonės, kurie vartojo Pepsinic Seltzer sako, kad tai yra geriausia gyduolė panaikinimui gazų, nevirškinimo, kvaitimo ir pilvų nesveikumų. Jie nėra vartoję geresnės ir už tai nesigaili patart jos savo draugams. Jei turi skausmus prie širdies, šone, ar nugaroje, gal pamanysi, jog tai yra širdies liga ar apendicitas ar kepenų kenksmas, bet greičiausiai paeina nuo gazo viduriuose. Arba, jei viduriai nevirškina, paeina nuo nerviškumo, įtempimo dirksnių ar karšto budo. Pepsinic Seltzer yra tikrai stebėtina gyduolė—gali pirkt bile aptiekoj. Saugu duot vaikams. Jei aptiekorius neturi, rašyk į Pepsinic Seltzer Co., Worcester, Mass. U.S.A.

Jei plaukai slenka?
Naudok
Ruffles

# PO MEDŽIU.

Mieli broliai ir seserįs: —

Sveikiname visus musų skaitytojus ir bendradarbius su šventėmis Velykomis, linkėdami visiem geriausios kloties ir kuolinksmiausio pavasario. Ypatingai Jums, mieli broliai, kurie ateinate Po Medžiu, mes iš gilios širdies linkime kuogeriausios kloties. Lai gražus ir malonus pavasaris atneša Jums naują gyvenimą. Tegul pražįsta Jusų visi vargai ir nedatekliai. Tegul linksma pavasario saulutė suteikia Jum kuodaugiausia linksmybių ir panaujina gyvenimą Jusų taip, kaip tų pavasario lelijų, ir kitų gėlių. To linkime Jums iš gilumos širdies.

Švęskime Velykas gražiai, švęskime taip, kad per Velykas butų smagu, taipgi ir po Velykų, kad nereiktų graudintis. Daugelį Velykų mes šventėme ir daugelį kartų mes besilinksmindami įpuolėme į nepaprastas pinkles, kartais reikėjo atsidurt ir kalėjiman ir nukentėt daugelį blogumų. Ypatingai dabartiniais laikais, kada žmonės mažai savo kojom vaikščioja, o daugiausia važiuoja automobiliais, labai greitai į pavojų gali patekt —sveikatą savo palydėt ir su mirčia persiimt.

Todel, mieli broliai, pamąstykime pirma laiko, kaip švęsime šventas Velykas? Ar švęsime, kad pasilsėt, ramiai laiką praleist, laikraštį pasiskaityt, ar eisime ieškot nelaimių, kurios gali sveikatą, pinigus ir gyvastį atimt? Kviečiu jus prie geresnio šventimo Velykų: šalintis nuo alkoholio, kuris pirmas žmogų prie viso blogo pastumia.

Vietoje girtybės ir blogų užsiėmimų, geriau padarysime pakalbindami savo draugus, kad užsirašytų "Amerikos Lietuvį," kuris rupinasi visados pranešt ateinančias žmogaus nelaimes. Pakalbinkite, atsiveskite Po Medžiu savo draugus, savo pažįstamus, kuriems jųs linkite gero. Nieko geresnio negali žmogui duot kaip atsivest prie malonios draugijos, tokios kaip mes kad sueiname Po Medžiu. Čia visada ramu, visada linksma. Todel nepasigailėkite pakalbint savo brolių ir seserų ateit Po Medžiu. Išmėginkite savo budą patraukimo. Jeigu išmoksi žmogų prikalbint prie skaitymo, tai gali pasitikėt savim, kad ir didesnius darbus pasaulyje gali nuveikt.

Daugelis musų brolių labai puikiai pasidarbavo atsivesdami savo draugus ir mylimus giminaičius iš tolimos musų Tėvynės Lietuvos.

Šią savaitę šie musų broliai atsivedė Po Medžiu savo pažįstamus ir giminaičius: p. Jonas Steponavičius iš Scranton, Pa. atsivedė Po Medžiu L. Steponavičių iš Padeksnio kaimo, Tytavėnų pašto, Raseinių apskričio. p. Jonas Tarbunas iš Greenville, Pa. atsivedė Po Medžiu p. Chas. Jurevičią iš E. Greenville, Pa. ir p. Vincą Tarbuną iš Užežerės kaimo, Šeduvos pašto, Panevėžio apskričio. p. Kazys Norkevičia iš Pittsburgh, Pa. atsivedė Po Medžiu p. Bronių Kisielių iš Sėlenių kaimo, Surviliškio pašto, Kėdainių apkr. p. A. Sagaitis iš Fort Plain, N. Y. atsivedė Po Medžiu p. Petrą Stanionį iš Kėdainių miesto, Kėdainių apskričio ir p. Vincą Urbšį iš Kėdainių miesto, Kėdainių apskričio, Lietuvos Respublikos.

Širdingai dėkavojame visiems, kurie teikės atsivest savo draugus Po Medžiu. Taipgi sveikiname visus naujai pribuvusius draugus. Visiems linkime linksmiausių Velykų! **Žmogus.**

# Lietuviai Amerikoj

### LIETUVOS OPEROS ART. P. A. SODEIKA

Girdžiu, Velykų antroj dienoj, balandžio 9, Worcesteryje koncertuos Lietuvos Operos Artistas p. A. Sodeika. Kokia tai graži garbinga worcesteriečiams proga pamatyt ir išgirst žymiausią lietuvių baritoną! Nematyt ir negirdėt p. A. Sodeikos reikštų neturėt jokio supratimo apie Lietuvos operą. Aš gerai pažįstu p. A. Sodeiką nuo senų senovės. Žinau jo darbuotę. Girdėjau jį seniaus koncertuojant, mačiau Lietuvos operoje lošiant ir jau čia Amerikoje girdėjau jį koncertuojant ir vis nepakanka, kad ir šimtus kartų, vis dar norėčiau jo klausytis, balsu ir muzika gėrėtis. Ponas A. Sodeika tikrai žymus artistas, dailininkas ir visur užsieniuose svetimtaučių tarpe, kur tik pasirodė, tokiu garbingai buvo apšauktas. Mes lietuviai turime kuo pasididžiuot.

Ponas A. Sodeika ne tik žymus dainininkas, bet ir musų tautoje didis muzikos srityje veikėjas. Ištvermus darbe atsiekė žymaus laipsnio muzikoje ir savo patyrimais dalinosi su savaisiais gyvendamas Amerikoje. Kur tik p. Sodeika buvo, ten muzika klestėjo. Vėliaus, Italijoje patobulinęs save, stojo į Lietuvos jaunutėlę operą. Jis yra vienas pirmųjų Lietuvos operos pionierių. Kuomet sunkiausius laikus Lietuvos opera pergyveno, mes matome jį pirmose eilėse ir nešė savo pečiais operos gyvybę; ir už tai šiandien Lietuvos opera savo stiprumu mažai kuo skiriasi nuo kitų pasaulio operų. Ponas gi A. Sodeika šiandien tiek pakilo, kad nėra panašumo į tą p. Sodeiką, kurį mes pažinojome aštuonis metus atgal.

Aš sveikinu worcesteriečius, kad jie turės progą išgirst p. A. Sodeiką ir tikiu, jog nė vienas toje dienoje neliks namieje, visi bus koncerte. Širdingai visiems patariu. O aš irgi, padus pasipustęs, dumsiu dar kartą išgirst p. A. Sodeiką dainuojant. **Kun. K. A. Vasys.**

### PHILADELPHIA, PA.

**Kalbėjo Bimba**

Kovo 25 d., Lietuvių Tautiškoj svetainėj kalbėjo išsireklamavęs Bimba. Atėjo laikai, kad kas gali greit garbės įgyt, tas tampa kalbėtojum — šaukia, rėkia, kiek gerklė leidžia. Juo labiau rėkia, tuo labiau klausytojai ploja. Už ką, to nė pats velnias neišriš.

Tokiam kalbėtojui nieko gero nėra dabartiniais laikais. Visas kalbėtojo gyrimas, tai "ten kur miltų kalnai stovi, tik semk ir virk košę" (be abejo, panašią į prakalbą). Klausimas, ar p. Bimba nors sykį buvo nukeliavęs į komunizmo "rojų," ar matė kokia ten koše žmonės gyvena? Čia iš Amerikos per toli savo akimis matyt, kas ir kaip veikiama "rojuj," už tat daug kuo girtis ir kitiems įtikint, manau, teisėtai negalima. Tikybą peikė, niekino. Kam vertas toks žmogus, kurs gyvena be jokios religijos? Kita vertus, jei kam taip tinka, lai gyvena taip, bet lai vengia užgauliot kitus. Jei Bimba apsivelka juodu žiuponu, nejaugi visi kiti privalo dėvėt juodus?

Kalbant apie dabartinę Lietuvos valdžią, jis patarė "verst ją šalin." Be Bimbos įsikurė Lietuvos valdžia, ir be jo išbujojo taip, kad visas pasaulis stebisi. O tokiems Plečkaičiams, netekusiems šiltų vietų, ir Bimbai ima pavydas matant, bet negaunant "keptų karvelių." Bet, kaip Jųs nebuvot prie "kepimo," nėra ko Jum rupintis apie "valgymą."

Iškovojus Lietuvos laisvę, mes visi likom lietuviais, o ne pirmiau buvusia maišyta tauta. Duokim Lietuvos didvyriams pagarbos žodį už iškovojimą ir išlaikymą Lietuvos Laisvės! Te gyvuoja Lietuva ir Lietuvos valdžia! O su tokiais kalbėtojais — šalin! Lai neardo ramybės ir nekursto žmones prie sukilimo.

**Išvydus Gulbė.**

### PHILADELPHIA, PA.

**Pataisa**

Aprašyme Philadelphijos lietuvių 16 d. vasario apvaikščiojimo, netikėtai įsiskverbė klaida. Aprašyme minėta, kad "svečius lydėjo lietuvis advokatas Horan." P. Horan ne lietuvis, bet airis, ir jis lygiai buvo svečiu, kaip ir kiti žymųs to vakaro kalbėtojai. Svečius į svetainę atlydėjo Kleb. Kun. J. J. Kaulakis, vakaro vedėjas p. A. Užumeckis ir Kun. M. Daumontas. **K. Dryža.**

### BINGHAMTON, N, Y.

Binghamtono policija uoliai bando užkišt spragą prasivėrusią Miesto Ligoninės perdėtinių tarpe. Susekta, kad ligoninėj nelegališkai buvo pardavinėjami narkotikai. Bandoma susekt per ką ir kaip narkotikai buvo pardavinėjami. Tuo tarpu, areštuoti William S. Hamlin, ligoninės pharmacistas ir T. Harry Ellis, telefono prižiurėtojas. Laukiama atvykstant oficialių valdžios tyrinėtojų iš Albany.

Lietuvių tarpe svarbių atsitikimų nėra, sutikime gyvena. Darbai, kaip ir kitur, tik vidutiniškai eina, ir užmokestis nepergeriausias.

**Binghamtonietis.**

### NEW BRITAIN, CONN.

**Gelbėkime Streikuojančius Mainierius**

Kuone visiems yra žinoma, kad jau metas laiko kai Pennsylvania—Ohio valstijose minkštos anglies kasėjai streikuoja; streikuoja todel, kad kompanijos pasiryžo sudaužyt mainierių uniją, nukapot algas ir pailgint darbo valandas.

Nuo pat pradžios streiko, kompanijos susamdė mušeikas, kurie terorizuoja mainierius; keletas jau sušaudyta. To kompanijoms nepakako: išvaikė mainierius iš savo stubų, sykiu išmetė jų rakandus su šeimynoms.

**Kapitonas Hinchliffe ir p-lė Elsie Mackay, Anglijos lakunai, žuvę oro kelionėje iš Anglijos į Ameriką.**

Todel per visą žiemos laiką mainieriams prisiėjo slėptis nuo sniego ir lietaus šėtrose, ant greitųjų pasidarytose, kurios be šilumos, be žiburio šviesos, ir be vandenio. Skatikai taipgi išsibaigė iki paskutiniam, drapanos nusidėvėjo, vaikučiai palikę basi, duonos nėr, o kovos pabaigos dar nesimato. Tokią vargingą padėtį girdint, nebuvo galima užmiršt. Suorganizuota Mainierių Šelpimo Komitetas iš 13 lietuvių draugijų. Tas komitetas naudos visus galimus budus del sukėlimo kiek kapitalo, kad pavalgydint išalkusius, kad sustiprint juos dvasioje jų kovos sukury, idant greičiau galėtų laimėt nuo senai tęsiamą kovą, kad paiegtų išlaikyt čielybėj uniją, kad neprileist kompanijas nukapot tas buvusias algas. Todel, iš vietinių lietuvių organizacijų susidaręs komitetas šelpt mainierius, nutarė atsišaukt per laikraščius į vietos ir apylinkės geros širdies gyventojus, kad aukautumet kas po kiek išgalite, kad lankytumėtės į visus komiteto parengimus, kurie bus ruošiami del sudarymo pašelpos mainieriams. Gelbėkime streikuojančius mainierius, pagelbėkime išlaikyt mainierių uniją. Kova turi but laimėta!

Straikierių Šelpimo Komitetas:

Pirm. **B. Salaveičikas,**
Sekr. **V. J. Valaitis,**
Ižd. **V. Vitukinas.**

### PROVIDENCE, R. I.

Rhode Island valstijos valdininkų tarpe iškilo didžiausias skandalas už pareigų neišpildymą, sekant tyrinėjimą padėties valdžios globojamų 4 lietuvių vaikų.

Mirus žmonai 3 metai atgal, Petras Lanauskas prabaliavojo visus savo pinigus su gerom poniutėm ir atidavė savo 5 vaikus miesto globai. Kokia tai moteriškė priėmė vyriausiąjį augint. o kitus keturius miestas pavedė tulam Huff globot, mokant už jų užlaikymą. Komisijonierius Putnam, pasiųstas patikrint ar vaikai gerai prižiurimi, visuomet pateikdavo kuogeriausius raportus. Bet štai, pereitą savaitę, staiga mirė Juozukas, 4 metų amžiaus. Pašauktas gydytojas jau jam mirus, apžiurėjęs lavoną, atrado ant jo mušimo ir žiaurumo žymių. Vaikučio kojos ir rankos, nušalusios 2 metu tam atgal, dar nebuvo užgijusios, matėsi baisiausios žaizdos. Ant kuno, matėsi žymės padarytos nuo plakimo diržu. Paaiškėjus daviniams, tuoj daroma tolesnis tyrinėjimas, kurio pasekme, Huff ir jo žmona buvo areštuoti.

Huff'ai paėmę globot vaikus, gaudavo iš valdžios po $16 užmokesnio. Su vaikais betgi elgėsi nepaprastai žiauriai: vaikus (vyriausia mergaitė 12 m., jauniausias 4 m.) laikė sklepe, blogai maitino, neduodavo jiems praustis, plakdavo juos nežmoniškai, ir priversdavo juos atlikt sunkiausius ukio darbus. Komisijonierius be abejo matęs tuos žiaurumus savo tyrinėjimuose, bet raportuose viskas buvo gražiai užbaltinama. Del tokio elgėsio, valdžia subruzdo nuodugniai ištirt dalykų stovį ir nubaust asmenis pilnai užsitarnavusius bausmės savo beširdžiu pasielgimu link vargšų našlaičių.

**J. Gudičauskas.**

### PHILADELPHIA, PA.

**Antras Atsakymas "Vanagui"**

Dar sykį teikiu atsakymą Vanagui, ir tai paskutinįjį, nes tokia polemika sukelia tik juoką. "Amerikos Lietuvio" 9-tam numery buvo jau įrodyta, kad "Vanagas" tikrai nesužinojo apie $100 auką paskirtą ir pasiųstą Kauno našlaičiams. "Vanagas" vėl reikalauja paaiškinimo apie tukstantuką. Ėmė laiko, kol ištyriau iš kur paėjo tas balsas apie skirtą tukstantuką, kurį "Vanagas" apgieda, pridurdamas prie to nolį — nieko.

Kas paskyrė tukstantuką? Nagi, suėjo keturios moterįs, privatiškai pasikalbėjo, kad reikėtų skirt tukstantį dolerių Kauno našlaičiams. Ar toks paprastas pasikalbėjimas gali but teisingu "paskyrimu"? Labdarių Draugijos susirinkime, kaip ištyriau nuo Pirm. J. Pranckuno, nebuvo jokios kalbos apie tukstantį.

"Vanagas," jei nori tikrai ištirt apie kalbamą tukstantuką, lai nueina į namus prie 222 Morris St., ten sužinos, nes iš to namo paėjo minėtų keturių moterų pasikalbėjimas. Moterėlės, suėjusios, daug ką prižada savo pasikalbėjimuose. Imkim ir skelbkim jų tuos pažadus viešai! Ar galės tas but į sveikatą?

"Amerikos Lietuvio" 9 num. aiškiai įrodžiau apie pasiuntimą $100 Kauno našlaičiams. Taipgi įrodžiau iš kur paėjo tukstantuko pažadas. Ponas "Vanagas" tvirtino nuodugniai sužinojęs dalykus, bet iš mano įrodymų, dabar žymu, kad nėra to nuodugnaus sužinojimo. Atsiprašau pono "Vanago", kad savo pirmesniam atsakyme pavartojau žodį "ubagas," bet tai ne Tamstai buvo skirtas. Aš ten tik prilyginau feljetoną "Pagirų Varnų lizdas" prie ilgos ubago maldos.

Šiuomi ir užbaigiu šį ginčą. Daugiau apie tai nerašysiu ir neatsakinėsiu.

**Anti-Vanagas.**

### BRIDGEPORT, CONN.

Kun. J. Vaitkevičia D. D. laikė misijas Šv. Jurgio Parapijos Bažnyčioj, kovo 19—25. Dievobaimingas kunigas stengėsi patraukt žmones ant doros kelio ir padaryt juos laimingais. Tiesa per tą savaitę žmonės buvo žymiai pakelti prie Dievo Artimo ir Tėvynės meilės. Bet ar ilgai pasiliks gerb. Kun. Vaitkevičiaus žodžiai ir raginimai jų atminty? Matyt neilgai, nes jau sekmadienio vakare, ant Šv. Misijų pabaigimo, pora parapijonų atėjo taip prisiragavę naminukės, kad negalėjo ne pasėdėt, kaktomis daužė pirma savęs esančias sėdynes, o vienas apsisapnavęs net keikt pradėjo. Oi žmones, žmones, jei negalit ne kiek pakęst be tų svaigalų, tai geriaus gulėtumet namie, nesirodytumet publiko ir nepiktintumet kitų. Jeigu norit kur eit, bukit blaivų ir tyro proto. **Lietuvis**


## "DIRVA"

talpina tiktai parinktinus populiarius mokslo raštus, gražias senoviškas istoriškas apysakas, liaudies dainas kurias jauni budami Lietuvoj dainavom, parinktą originalę poeziją, ir gražius juokus. Prie to telpa žinios iš Amerikos, Kanados, Lietuvos viso pasaulio, ir daug sporto naujienų.

"Dirva" yra 8 puslapių didumo, patriotinis laikraštis, eina sykį savaitėje. Kaina metams $2, pusei metų $1. Kanadon metams $2.50, kitur, metams $3.

Reikalaukite kopijos pamatymui. D y k a i.

**"D I R V A,"**
**6820 Superior Ave.,**
Cleveland, O.

Telefonai: ( Bell Oregon 5136
( Keystone Maine 9669

**J. KAVALIAUSKAS**
lietuvis Graborius ir balsamuotojas

1439 So. 2-nd St. Philadelphia, Pa.
Užtikrinu, kad mano patarnavimas bus tinkamiausias ir už prieinamą kainą.

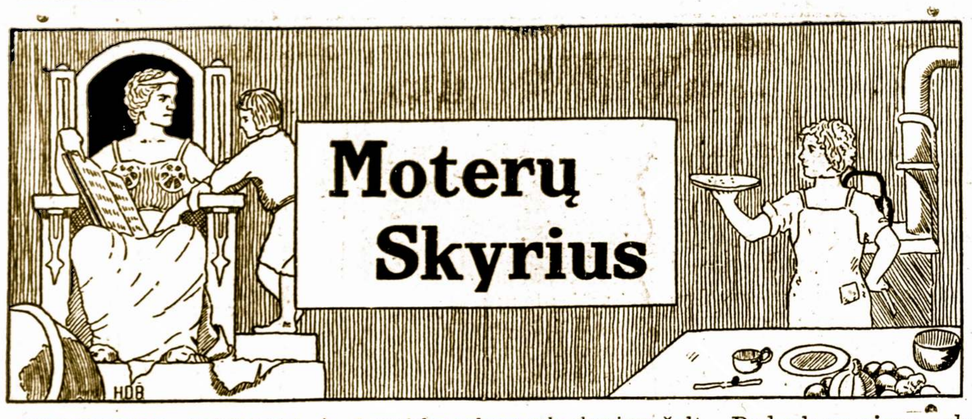


### SVOGUNAI DAŽALE

¾ kvortos mažų svoguniukų
1 šaukštukas druskos
2 puoduku pieno
2 šaukštu sviesto
1 šaukštas miltų
½ šaukštuko pipirų
Truputį druskos

Nulupk svogunus, virk svogunus dviejose kvortose vandens pakol bus minkšti. Nusunk. padaryk baltą dažalą iš pieno, sviesto, miltų druskos. Sudėk svogunus ir paduok karštą.

### SURIO BLYNELIAI

1 kiaušinis
½ puoduko pieno
1 puodukas miltų
1 šaukštukas baking pauderio
Druskos ir pipirų
½ puoduko tarkuoto surio.

Išplak kiaušinį. Pripilk pieną, persijok miltus su baking pauderiu ir druska. Sumaišyk su pienu ir kiaušiniu, o ant galo sudėk surį. Gerai išplak ir kepk ant skaurados giliuose taukuose.

### VYŠNIŲ PAJUS

3 puodukai šviežių vyšnių arba iš blėkinės
1 puodukas cukraus arba daugiaus pagal skonį.
Migdolų essencijos pagal skonį
1 šaukštas minute tapiokos
2 puoduku gerųjų miltų
1 šaukštukas druskos
5 šaukštukus pieno

Padaryk paprastą pajams tešlą. Paimk gilų indą, tam tikrą pajams. Išklok tešla ir pridėk vyšniomis. Apiberk cukrum, tapioka ir truputį migdolų essencijos. Paimk kitą tešlą, tą pusę, kur dėsi ant vyšinių, sušlapink vandeniu. Suspausk kraštus. Kepk karštame pečiuje. Kept reikia apie valandą laiko .

### ŠOKOLIADINIS PUDINGAS

1 uncija šokoliado
½ puoduko cukraus
2 puoduku pieno
¼ puoduko kornų krakmolo

Ištarpyk šokoliadą dvigubame puode, pilk išlengvo pieną, įdėk cukrų ir maišyk. Tegul beveik užverda. Pridėk krakmolą, išmaišius su trupučiu šalto vandens ir virk 20 minutų.

Supilk į formas ir duok atšalt. Paduok su pienu arba saldžia smetona.

Greitai padaromas pudingas, pigus ir skanus. Gera duot jį mažiems vaikams.

### DATULIŲ IR RIEŠUTŲ KĖKAS

2 šaukštai sviesto
1 puodukas cukraus
1 kiaušinis
¼ šaukštuko druskos
¾ svaro datulių (dates)
1 puodukas karšto vandens
1 šaukštukas sodos
1½ puoduko gerųjų miltų
½ puoduko valakiškų riešutų, sukapotų.

Išimk širdis iš datulių ir supiaustyk pusiau. Tegul pastovi karštame vandeny vieną valandą. Ištrink sviestą ir cukrų, pridėk kiaušinį ir druską. Sudėk išmirkytas datules. Persijok miltus su soda, pridėk prie miltų su soda, riešutus. Viską kartu sumaišyk gerai, paskui išplak. Supilk į dvi išsviestuotas blėtis ir kepk nekarštame pečiuje 25 minutes. Perdėk su išplakta, saldžia smetona. Uždėk smetonos ant viršaus kėkso.

## PAVASARIO PASAKA

Pavasario sugrįžimas, visuomet patinkamas su džiaugsmu ir linksmybe. Visuomet ir visur žmonės stebėjosi iš to gamtos stebuklo, kuomet bergždžia, sušalusi žemė, pasikeičia į žaliuojantį ir žydintį sodną. Šitas gamtos pasikeitimas sutvėrė tarpe žmonių daug įvairių pasakų. Beveik kiekviena tauta turi savo pavasario pasaką. Vieną iš tų pasakų atkartosime ir mes.

"Graži mergaitė ėjo per gėlėm žydinčią pievą. Gėlės tartum prašėsi į mergaitės rankas, ji skynė jas ir krovė į glėbį. Jos kvapas davė jom gyvybę, po jo įtekme, žiedai skleidėsi. Kaimyninėj pievoj mergaitės motina Ceres, dirbo žemę ir sėjo į ją sėklas. Tarpais ji pakelia galvą ir pažiuri į savo dukterį Proserpiną. Užsitikrinus apie jos saugumą, Ceres vėl pasilenkia prie darbo.

Taip dirbdama motina atsitolino ir išnyko už kalno. Tuo pat momentu, žemė, kur stovėjo mergaitė prasivėrė. Keno nors stiprios rankos nutvėrė mergaitę, įsodino į vežimą, pakinkytą ketvertu žirgų ir nuvežė ją į pragaro karalystę. Tas atsitiko taip netikėtai ir greit, kad įsigandusi mergaitė vos spėjo sušaukt "Motina!", kaip žemė užsidarė paskui ją.

Motina Ceres, dirbdama toliau lauke, išgirdo lig silpną pašaukimą. Pakėlus galvą paklausė—nieko negirdėt. Nematant dukters, rupestis apėmė jos mintis. Kądangi tas kenkė darbui, ji bandė atmest mintis apie dukterį. Bet mintys sugrįždavo ir kartu su jom rupestis. Tad palikus darbą Ceres nuėjo pažiurėt dukters. Proserpina dar pirmu kart savo gyvenime likosi be motinos globos. Nabagė verkė ir šaukė motiną, bet veltui. Sunki žemė užgriovė ir joks balsas pereit per ją negalėjo. Veltui ir Ceres šaukė savo dukterį. Balsas jos neperėjo žemės ir nepasiekė Proserpinos ausų. Veltui ji ėjo per laukus, iš vienos šalies į kitą, po visą pasaulį. Veltui ieškojo mergaitės, kurios esybė šyldė žemę ir kėlė iš miego gėles.

Kuomet Ceres nuliudusi ieškojo savo dingusios dukters, dirva likosi apleista. Augalai ir žolynai uždžiuvo ir visas darbas nuėjo per nieką. Galų gale Ceres pavyko sužinot nuo Saulės, kas atsitiko su jos dukteria. Saulė pasakė, kad pragaro valdonas Pluto pasivogė mergaitę ir laiko uždarytą savo palociuje, idant jo karalija gautų nuo Proserpinos tą šviesą ir šilumą, kokią gaudavo nuo jos žemė. Nelaiminga Ceres su ašaromis meldė dievus sugrąžint jai dukterį. Tada Zeus sutiko paliuosuot Proserpiną iš Pluto palociaus, jeigu ji ten nieko nevalgys.

Ceres pasiskubino į pragarą parsivest savo dukterį. Proserpina iš gailesties nieko nevalgė ką tik jai davė Pluto palociuje, bet galutinai ji susigundė pomegranatų vaisium. Kaip tik prieš motinos atvykimui ji neiškentė ir kuomet nieks nematė, ji paragavo to vaisiaus. Vaisius buvo kartus. Ji bandė išimt jį iš burnos, bet šešios sėklos nuslydo jai į gerklę, kuomet motina buvo prie durų palociaus. Ką dabar daryt? Nelaiminga mergaitė valgė pragaro vaisių!

Dievai susirinko pasitart ir nutarė, kad Proserpina turi but su Pluto po mėnesį už kiekvieną prarytą sėklą. Atliekamą laiką ji gali but su motina ant žemės. Tad kuomet Proserpina nusileidžia po žeme į Pluto karalystę, žiemos šaltis apima žemę, medžiai ir žemė apiplinka ir buna bergždžia iki mergaitė sugrįžta. Sugrįžus mergaitei ant žemės, medžiai pradeda sprogt ir žaliuot, žolė augt, gėlės žydėt. Ji atneša šilumą, kuri atgaivina gamtą, atšildo žemę ir suteikia jai vaisingumą."

Sulig tos pasakos, tokiu budu susitvėrė šeši žiemos mėnesiai ir šeši pavasario ir vasaros mėnesiai. **S. P.**

—o—

### TA MOTERIS, KURI YRA.....

Ta moteris, kuri yra
Už kitas labiau gražesnė,
Gyvenime pasirodyt
Visuomet turi doresnė ,
Delto, kad tiktai dorybė
Gal užkirst piktybei kelią,
Sulaikyti kenksmingumą,
Ką grožybė iššaukt gali.

### ŽODŽIAI TRUMPI IR MALONŲS...

Žodžiai trumpi ir malonųs
Labai moterį dabina
Ir geriausiai kožną vyrą
Gyvenime suramina.
Žodžiai trumpi ir malonųs—
Tai geriausis papuošimas .
Tinkąs moteriai kiekvienia,
Kaip geras apsiėjimas.

## ŠIS-TAS

PALESTINA yra blaiviausia pasaulyj šalis. Ji neturi nė prohibicijos, nė karčiamų. Palestinos gyventojai mahometonai ir žydai netiki į gėrimą. Mahometonų tikyba draudžia savo pasekėjams gert svaigalus. Žydų tauta yra blaiva. Nežiurint kur jie apsigyvena, jie į girtuoklystę nesipuola. Tačiaus Palestinoj degtinė neuždrausta, ją pardavinėja viešbučiuose ir valgyklose.

CORNELL universiteto profesorius Dr. J. Papish, nesenai išvertė seną mongolų rankraštį. Rankraštis be parašo, rašytas 17-me šimtmety. Apart aprašymo įvairių vietų, jame rodo informacijos, kad tais laikais buvo daryta popiera iš skudurų.

DAUG yra gyvunų, kurie panašųs labiau į augalus ne kaip į gyvunus. Ypatingai vandeniniai augalai dažnai turi geltonai žalią spalvą ir auga dideliais krumais ir atrodo visiškai kaip augalai. Kartais po audrai jų daug atsiranda išmestų ant jurių kranto. Jie auga ir didinasi ne kaip augalai, bet tas sunku patėmyt.

SULIG statistikų žmogaus gyvenimas paprastai yra 70 metų, kartais sulaukia 100 metų. Dramblys gyvena nuo 100 iki 200 metų; krokodilius ir didžuvė 100 metų. Arklys paprastai gyvena 40 metų kartais dagyvena iki 60 metų. Katė gyvena nuo 12 iki 18 arba 20 metų; šuo nuo 12 iki 20 metų. Zuikis gyvena 10 metų, lapė 14. Arelis gyvena 60 metų. Želvis gyvena labai ilgai, mano, kad kartais gyvena iki 1000 metų.

VIRGINIA valstijos legislatura paskelbė naujas prieš linčiavimo teises. Jos pavizdį be abejo seks ir kitos valstijos ,kuriose nėra dar įvesta teisių, baudžiančių už linčiavimą.

TULA šeimyna San Pedro, Cal. per keturias gentkartes neturėjo savo skaitliuje moterų. Visi naujai gimę buvo bernaičiai. Tėvas tos šeimynos vokietis, buvo jauniausias iš 19 sunų. Jis pats turėjo 12 sunų. Jo sunus taipgi turėjo vien sunus. Sulig eugenikų tokios šeimynos išmiršta.

DR. HRDLICKA iš Smithsonian instituto Washingtone, patėmijo, kad, kartais maži vaikai pradeda vaikščiot ant kojų ir ant rankų. Jis tyrinėja tokius atsitikimus ir prašo pranešt jam, kur atsitinka panašus keturkojis vaikščiojimas. Jis norėtų turėt paveikslus tokio vaikščiojimo, idant matyt kaip kudikis laiko galvą. Dr. Hrdlicka sako, kad vaikai išauga tą paprotį .

KAVOS mylėtojai gali pasidžiaugt iš pranešimo prof. Ralph Cheney iš New Yorko universiteto sako, kad kava nėra kenksminga žmogaus organizmui. Ne tiktai ką išgert per dieną kelis puodukus kavos neatneša blogo, bet dar padaro gero, nes pastimuliuoja pavargusius nervus ir smegenis. Kava turi savyje coffeino, bet tiek kiek tų nuodų atsiranda puoduke, tai reikėtų labai daug jų išgert, kad atsitikt pavojuje.

LAIKE pasaulinio karo daug senesnių ypatų išmoko svetimų kalbų. Tas parodo, kad seni gali taipgi išmokt kaip ir jauni. Prof. Thorndyke iš Columbia nesutinka su nuomone, kad jauni vaikai greičiau išmoksta kaip suaugę. Jis mano, kad 21 metų smegenys yra mikliausios ir persiima viską labai lengvai. Nuo to amžiaus smegenys nustoja savo miklumo, bet labai neženkliai. Tad žmogus gali mokintis ir išmokt įvairių dalykų per didesnį dalį savo gyvenimo.

SUV. VALSTIJŲ valdžios užlaikymas kainuoja kiekvienam jų gyventojui $38. Anglijos valdžios užlaikymas išeina ant galvos $95. Francijos $42, Japonijos $13 ir Italijos tiktai $11.

VORTINKLIAI vartojami išdirbystės tikslui. Prie išdirbimo mikroskopų ir kitų panašių instrumentų vartojama vortinklių siulai.

ILGIAUSIAS pasauly konkreto tiltas yra Pontchartrain Bridge Louisianoj. Jis tęsiasi 5 mylias per vandenį. Viso ilgio tas tiltas turi 15.41 mylią.

SAHAROS tyruose yra pastatyta konkreto bokštai 25 mylias vienas nuo kitų. Tuos bokštus įtaisė Francija, idant palengvint keliaujantiems rast kelią. Taipgi įtaisyta užeigos kur galima gaut pernakvot. Užlaikytojai užeigų parupina keleiviams kiaušinių, kavos ir ožkų pieno.

RHODESO COLOSSUS, vienas iš senovės pasaulio stebuklų nebuvo didesnis už laisvės stovylą. Sulig Plinijo padavimo Colosso stovyla turėjo 70 kubitų arba 105 aukščio. Laisvės stovyla yra 151 pėdų aukščio, pastatyta ant 155 pėdų papėdės.

—o—

### ARKLYS GALI IŠSIGELBĖT

Arklys gali išsigelbėt
Savo greitu bėgimu
Ir ne tuomet nelaimingas,
Kai savo prigimimu
Nebegal gaidžiu pastoti
Ir giedoti, kaip gaidys,
Bet kuomet nustoj' bėgimo,
Kuo pasižymi arklys.
Šuva turi gerą uoslę,
Kurią duoda prigimtis.
Kai tos dovanos nustoja,
Nelaimingas buna jis.
Ne tuomet jis nelaimingas,
Kai negal ore skraidyt,
O tuomet, kai savo uoslės
Nebegal naujai įgyt.
Taip lyginai kožnas žmogus
Nelaimingas nė tuomet,
Kai negali liuto, lokio,
Pikto priešo nugalėt,
O tuomet, kai jis nustoja,
Ką jam davė prigimtis,—
Gerumo, sąmojingumo,
Kas brangiausia yr užvis.
Tokis žmogus tai ištikro
Nelaimingas tvarinys,
Pasigailėjimo vertas
Tol, kol neatsimainys,
Negaila, kad žmogus gimė
Ir gyvena tarp vargų,
Negaila, kad jis neteko
Namų, turtų, pinigų.

### APIE ŽMOGŲ, KURS VELNIUS PRIGAVO

Kitą syk gyveno vienas neturtingas žmogelis prie didelio ežero, jis budavo užsiima vis gaudymu žuvių ir iš to maitinosi. Bet vieną sykį išvažiavo ant ežero žvejot, iškilo baisus vėjas, pradėjo jo laivelį mėtyt į visus šonus. Jau jis, jausdamas prapultį, pradėjo šauktis į visus šventus, bet jokios pagelbos mato nėra—vėjas neapstoja: pradėjo šaukt pagelbos prakeiktųjų. Kaip tik tai ištarė, taip pas jį pribuvo velnias ir sako: "jei nori, kad aš tavę išgelbėčia iš tos prapulties, tai tu man turi pasirašyt; mes velniai, per dvidešimt metų tavęs klausysim, o po dvidešimt metų tu busi mus." Tam žmogui nėra kas daryt, turi prapult—jis taip pasirašė, o tas velnias jį išnešė ant kranto.

Po tų parašų jam viskas sekasi, ką jis nori, tai tie velniai jam tarnauja. Bet jis apsimislino apie ateinantį gyvenimą, sako tiems velniams: "pastatykit geležinius namus tokius drutus, kad jokia galybė jų sugriaut nė sudraskyt negalėtų." Tie velniai tuo pabudavojo, nes velniams viskas tuoj galima padaryt. Klausia žmogus: "ar jau pastatėt?" — "Jau." — "Ar juos nieks negalėtų sugriaut?" — "Niekas jau jų nesugriaus, tie stovės iki pabaigai svieto." — "Na tai, sako tas žmogus, dabar sueikite visi į tuos namus, aš jums turiu visiems didelį daiktą pasakyt." Tie velniai rinkosi per kelias dienas,kol susirinko, o vienas toks šlubas, buvo toli iškeliavęs, tas nežinojo to seimo ir jis nepaspėjo.

Klausia žmogus: "ar jau visi susirinkot?" Sako velniai, kad "jau." — "Na, tai aš pirma jus užrakysiu šituose namuose, o paskui pasakysiu." Ėmė, užrakino ir sako: "dabar aš važiuosiu pasivažinėt" ir išvažiavo į Rymą pakutavot, o tie velniai iš tų namų negali išeit. Į tą sykį parsivilko tas kreivis ir paleido visus velnius: tie velniai — vyties. Pavijo, sako: "kur tu važiuoji?" — "Aš čia važiuoju biskį pasivažinėt." — Grįžk, nes mes tave pasmaugsim." — "Dar neturit valios, dar nepasibaigė metai, dar iki pasibaigs metai, tai jųs man turit išmuryt murą iš vienų aguonų grudų."

Tie velniai pradėjo darbą dirbt, o tai buvo negreitas darbas; pakol pastatė, jis nuvažiavo į Rymą pas šventą tėvą, pradėjo pakutavot ir tie velniai jau negavo jo dušios (Nuo Barono iš Bartninkų — Dr. Basanavičiaus pasakos).

### APIE GUDRŲ ŽMOGŲ IR VELNIĄ

Vienas žmogas nuėjęs pas ežerą meškerioja žuvis; bet jam be meškeriojant, nutruko jam meškerės šniurelis, jis atsisėdęs ir veja virvutę. Iššoko iš ežero velnias, sako: " kam tu veji tą virvutę?" Sako: "veju virvučių, darysiu rauklą, o užrauksiu ažerą." Tame ežere buvo gyvenimas velnių; sako velnias: "susimildamas, nerauk ežerą, nes mes negalėsim iš ežero išeit." Sako žmogus: "kas man galvon, aš rauksiu." — "Aš tau duosiu, kiek tu nori, pinigų." Tas žmogus sako: "aš daug nenoriu, tu man pripilk šitą skrybėlę pinigų." — "Gerai, pripilsiu."

Tas žmogus ėmė, iškasė duobę į viršų smailą, išpiovė skrybėlės dugną, uždėjo ant tos duobės; atnešė tas velnias krepšį pinigų, įpylė į tą skrybėlę — nuskambėjo, nė nematyt; atnešė kitą krepšį, įpylė—vis mažai.. "Na, ale kas čia tavo per skrybėlė, kad aš tokius du krepšiu pinigų supyliau ir vis mažai?" Atnešė trečią krepšį, supylė — jau veik pilna skrybėlė. Sako tas velnias: "ar bus gana?"—"Bus, atsakė žmogus, kad jau daugiau neturi." Tas žmogus prižadėjo jau ežero neraukt, o velnias nuo to žmogaus atstojo, o žmogus pinigus parsigabeno ir gražiai gyveno. (Nuo Juozo Kičo iš Ožkabalių—Dr. Basanavičiaus pasakos).

Visa tai jam nepriklauso,
Todel nėra ko gailėt,
Tiktai tuomet žmogaus gaila,
Kai negali jis turėt
Savo žmogiškos vertybės,
Prakilnaus jausmo sielos,
Be kurio nelaimingiausis
Jis palieka visados.
Žmogaus prigimta vertybė—
Jo siela nesutepta,
Tai yr' dovana didžiausia
Jam Aukščiausio paskirta.

### YRA TOKIŲ PAKLYDIMŲ...

Yra tokių paklydimų,
Kurie stiprųs taip labai,
Kad niekuomet nesiduoda
Panaikinti visiškai.
Reikia klystančiajam protui
Daug suteikt tokių žinių,
Nuo kurių jis apsišviestų,
Kaip nuo saulės spindulių.
Tuomet stiprus paklydimas
Ilgainiui neišturės:
Pradės pats savaime nykti,
Galutinai subirės.

### JEIGU TURI SVEIKĄ RANKĄ....

Jeigu turi sveiką ranką,
Kur nesimato žaizdų,
Tai gali dasilytėti
Net ir gyvatės nuodų
Ir nebus jokio pavojaus,
Susirgimo ar bėdos:
Sveikai rankai neprilimpa
Nuodai joki niekados.
Tiktai tam nepavojinga
Yr piktybė, jos vaisius,
Kas pats pikta nebedaro
Ir visuomet doras bus.

A. Averčenko

# KAZIAKINŲ ŽUVIMAS

Gyveno sau nepaprasta rusų šeimyna — Kaziakinai. Vienu žodžiu gyveno Maskvoj šeimyna, kaip šeimyna, trumpai pasakius:

—Sovietų buržuazinė šeimyna.—

O dar trumpiau pasakius: Sovburų sovseimo.

Va vieną kartą toji šeimyna sėdėjo prie rytmetinės arbatos, arba, trumpiau pasakius, už kokio tai mutinio, sumaišyto iš džiovintų aviečių ir laurinių lapų, o vietoj cukraus, valgė juodą, širšių medų.

Vienoj rankoj šeimynos tėvas laikė šmotelį duonos, kitoj laikraštį.

Duona buvo purvina, kaip mazgotė, ir laikraštis buvo purvinas, skystas, kaip mazgotė .

Žmona mazgojo — plovė stiklus, padarytus iš alaus butelių, ir šluostydavo juos šmoteliu kretono, nuo divono atplėšto.

—Va tau, — tarė vyras,— tasai idiotiškas Leninas tauškia apie prodnologą (mokesnius). Bėdinus mužikėlius apiplėšė visišk...

Žmona pajudino galvą ir padavė akimis žaibo greitumu ženklą...

Vyras išsigandusiai apsidairė: už jo pečių stovėjo virėja.

—Taip... paėmė Leninas iš tų prakeiktų mužikų duoną, —taip jiems ir reikia: tegu dvėsta,—by tik gyvuotų laimingai simpatiška sovietų valdžia!... Taip tai, Maryte, balandėle...

—O ką pietums?—niuriai paklausė virėja Ona.

—Iš kur gi mes žinom?— patraukė pečiais žmona, kutenanat pirštu gulintį ant lango liesą katiną.—Kas šiandien iš eilės (kalėnos) išduodama? Bulvės ir muilas? Na, reiškia, pietųs iš bulvių.

—Tatai ką gi, man, reiškia, penkias valandas eilėje stovėt? — dar niuriau paklausė Ona. — Ir kuomet gi visa tai pasibaigią! — Štaiga jinai balsiai užstaugė,— prie caro tai ir bulvių buvo ir mėsos, ir duona švari, balta, o kaip šie žulikai užėmė...

Jinai staiga susigriebė, bailiai į šeimininkus pašnairavo, ir užbaigė:

— O kaip atėjo liaudies komunistinė valdžia — taip ir mums, žmonėms lengviau atsikvėpt. Kas mums — caras? Imperialistas ir daugiau nieko! Bet musų Leninas, tai gal but, švaresnis už visokį carą, — va kas jums!

Įėjo švagierka, vyrišku paltu apsigaubusi.

—Pas mane kambary, — tarė jinai,— tokis šaltis, kad nosį iš po antklodės sunku iškišt... Malkų — nė šakalio! Ir kuomet, pagalios tuos biaurybes — komunistus velnias išnešiąs !

Šeimininkas pažvelgė į ją ir padarė nepastebimą ženklą, nurodęs akimis į virėją. Jos sesuo mirktelėjo į Oną ir vyrą, Ona gi, savo ruožtu, pridėjo pirštų prie lupų ir pagurkliu nurodė į šeimininkę.

—Aš, aplamai imant, nepriešinga tarybų valdžiai,— pasitaisė šeimininkės sesuo. —Žinoma, del stokos malkų esą kaltos tiktai baltagvardiečių bandos! Bet Leninas nekaltas tame, kad per daug terorą nusilpnino... Arba ne, jis—teisus! Kaltas Miliukovas ir Burcevas...

Įėjo sunus—Kastas.

Jis, pirm visko, prišoko prie stalo, įkišo pirštą į širšių medų ir aplaižė.

—Tu kodel ne mokykloj? —paklausė tėvas.

—O ko aš nemačiau tuose bepročių namuos?! Tiktai ir verčia dainuot jų parkuotą internacionalą ir melstis į paveikslą ano žydo netikėlio Levuko Trockio...

Visų veiduose pasireiškė didžiausia išgastis: mama pažvelgė į Oną, Ona — į tėvą, tėvas — į mamą, mama — i tetę, — ir visi viens nuo kito atsigręžė.

—...Žinoma, aš nesiginčinu, — pridurė Kastas, —kad Levas Dovydo sunus Trockis beveik genialis žmogus ir gerasai Rusijos genijus... O "Internacionalas" — tasai smagus proletarų tautos himnas... kuris... O eikite jųs visi po velnių!...

Jis trenkė į stalą nedagraužtą duonos plutelę, apsiverkė ir išbėgo, užtrenkęs durimis.

—Jųs,Onute,nekreipkite į jį domės, — bailiai tarė tėvas.

—Jis taip nusikamavęs, kad rodos, kaip pamišęs.

—Bet jog aš nieko tokio ir nepasakiau, — prieštaravo Ona. — O man kas galvoj? Eilė, tai eilė! Ir eilėj pastovėsim, — by tik gerai Sovnarkomui klotusi. Va kas!

Ir išėjo.

—O aš kas link malkų sakiau ir sakysiu, kad jei ne baltgvardiečių buriai, — ir viskas butų kuogeriausiai!

Ir švagerka taip pat išėjo.

—Ir aš eisiu tarnybon, — atsiduso vyras. Ir pridurė, laimingai į žmoną pažvelgęs: — O tu... ar niekur neisi? Žiurėk gi? Jog aš ir gi nieko tokio nepasakiau. Nesiginčinu, esama bent kiek netvarkos, bet delko? Delto, kad valdžia dar periode taip vadinamo galingo tvarkymosi. Prie progos primink man vakare, idant Kastui kailį išpert.

—Butinai! Vis-gi, tatai geriau, negu tempti vaikėzą į čeką.

Jinai irgi pavymui vyro išėjo.

* * *

Katinas vienas kambaryj pasiliko. Jis apsidairė, šoko ant stalo ir pradėjo uostyt. Sočiai išsikoliojo:

—Šuns buržujai! Ir medų ir duoną — viską sumaumojo! Kad nors plutelę butų katinui palikę. Na, gerai! Jųs mane visi paminėsite...

Išėjo į prieškambarį, iš ten į virtuvę, iš virtuvės juodais laiptais į kiemą, į gatvę — nudulino, sėlindamas pro sienas.

Įėjo į Če-kos kiemą, priėjo prie komisaro, šoko ant rašomojo stalo ir tarė:

—Turiu garbės pranešt, kad aš, kaipo Kaziakinų šeimos gyventojas, šiandien savo ausimis girdėjau, kaip visa šeima visaip pludo sovietų valdžią: vyras, žmona, sunus Kastas, švagierka ir net toji storungė kvailė — Ona. Juos visus sušaudykite,o man už informaciją prašau išduot pusę svaro kepenų.... Jog reikia gi gyvent ir maitytis, gyvas į žemę nelysi!

Kuomet Kaziakinų katinas grįžo namo, ant jo snukio buvo išpažinimas išpildytos pareigos, o ant usų likučiai kepenų.

—Kepenėles supatrošinau, —galvojo katinas, — ir, rasit, kuomet musiškius nuvesią į Če-ką —virtuvėj šį beitą nuglemšiu. Laisvoje šalyje išmintingam katinui esą nebloga gyvent. Abelnai, sveikas egojizmas, — didelis dalykas!

J. Naruševičius.
Mokolai—1927.

A. Averčenko

# LIUDĖJIMAS SVETIMOJE ŠALYJE

Drėgnas Konstantinopolio oras. Nuo dangaus puolą reti lašai negausaus lietaus, buk kas tai iš viršaus šlakšto krapyla. Ant stogo kažkas cypia ir bliauna: matomai, tatai velniai pavogė krikščionišką vėlę ir niekaip negali ja pasidalint.

Bet nakvynės namuose, kur ant narų keli rusai susigrudo — šilta. Net tvanku. Neima miegas. Eina tykus pasikalbėjimas, dažnai pertraukiamas ilgu tingiu žiovuliu.

— Biaurybės tie bolševikai! Kokiems velniams, aš per juos turiu čia kadaroti turkų nočležkoj (nakvynės kambarys) kur daug susigrudusių žmonių gauna už pigią kainą nakvynę?! Kas aš? Aš rusų tautos pilietis! Reiškia, aš turiu Rusijoj gyvent.

—Tatai tu teisingai išsireiškei. Jeigu tu, sakysim, smuikas, tai privalai gulėt smuiko antvože. O tie galvijai nešventinto tvarto, galvijai neraliuoti įkišo smuiką į fleitos antvožą! Argi galima?

—Kodel dabar—kalėdos— ir lietus. Kaip taip galima? Aš, gal but tuo laiku negaliu lietaus pakęst. Man sniegas reikalingas...

—Geri sniego pusnynai pas mus Maskvoje! Normalųs. Rogių pavažos girgžda, skambučiai skamba. Va tai gyvenimas! Aš sykį, žinai ką, važiavau nuo Kursko stoties į Laikraščių skersgatvį — du pirštu nušalau. Va tai buvo gyvenimas! Ne gyvenimas, o užgavėnės! Ką ir besakyti!

—O męs irgi kartą kompanijoj į Petro parką važiavome, o jie, ėmė ant juoko ir mane į sniegą nustumė!— O patys — neša kudašių, kiek gali. Ei, tai gyvenosi!!

—Na, ir kągi?

—Kas link ko?

—Kas link sniego, nė ligi šiol tu ten guli?

—Kodel ligi šiol? Ir valanda nepraėjo — girti pirklai pakėlė. Buvo plaučių uždegimas.

—Ko gi tu dabar, kvaily, džiaugiesi?...

—Kaip gi man nesidžiaugt, jeigu aš tuomet pusantro mėnesio savo Mažojoj Kislovkoj pragulėjau. Guliu sau švarioj lovoje, daktaras kiekvieną dieną atlanko, o į langą — šermukšniai sniegu apkloti, o ant sniego mėlyni deimantėliai žeruoja nuo šaulės. Šilta, krosnyj malkos kurinasi, o priešais mane lėkštė keptienės ir kotlietukai, tiktai ką nuo petelnės nuimti. Ir visi aplinkui kalba:

—Ak, mes, ponas Simanai, taip tamsta susirupinom, taip susirupinom!... O dabar kas gi besirupins? Nebent nelabasis! biesas uodeguotas!

—Taip mes, rusai, daugiau prie rusiškumo esame pripratę. Kokios čia Konstantinopolyj buvo Velykos? Graikų mizerija! O ten,— kaip sugaudžia, susiubuoja, suklega varpai, — visą amžių klausytum ir tai nenubostų! Geri laikai.....

—Man laike Rezurekcijos, pamenu, kaž koks špicbukas piniginę iš kišeniaus ištraukė. Tuomet aš, pamenu, nutvėriau jį už rankos ir taip su juo pasisveikinau, kad jis mane, kaip vilkelis, apsisuko, o dabar...

—Ką dabar?

— O dabar aš jam pats visus savo kišenius išverščiau: imk, tempk, mielas žmogeli, —tiktai, kad nors pusvalandį gaučiau prie Palaimintojo Vosyliaus su žvakute pastovėt, varpų gaudimo paklausyt.

—O aš taip žiuriu: va papuoliau aš vieną kartą tenai, Maskvoje, į nuovadą — ot, budamas girtas, nešiau ant kukurų, ant savo nuosavų pečių užsidėjęs Kalvių gatvėje draugą, — tai ką gi, jųs manote? Davė man policininkas du kartu į sprandą, iškoliojo kvailiu ir į kokį tai kambarį pasodino. Iš tiesų, tais laikais aš buvau kvailas, todel kad man pasirodė užgaulinga ir net apsiververkiau. O dabar...

—Ką gi dabar? Ar pats policininką apkuldašintum, ar ką ?

— Na, tai čia pasakymas! Argi galima policininką mušt? Aš jį gerbiu. O dabar, aš per ištisus metus pas jį nuovadoj sėdėčiau ir kas valandą gaučiau sprandinių ir "kvailį" su pasitenkinimu išklausyčiau... Kad tiktai man leistų tuo nuovados orv pakvėpuot. Stiprus, bet malonus kvapas. Čia tau ir odiniai batai ir machorka (pigus tabakas) ir abelnai viskas. Tatai, mano broleliai, gimtinis kvapas, nuovadinis, ir ant jokio gėlių bukieto aš jį nemainyčiau.

Kas tai nematomas svajojančiai papildo:

—Ochotnoj eilėj, irgi buvo nekenksmingas kvapas.

— Pas mus Maskvoje ir alyvos geriau kvepia, negu kad kitur. Aš kartą Petro parke kaip tai sėdėjau po alyvos krumų, kvėpinau alyvų kvapsnį... Staiga iššoko du vyru: "Nusivilk, sako, žiuponą...." Šaunųs vaikinai! Aš su jais net dabar norėčiau Trikalnyj alaus išsigert. Tai buvo pažymėtini laikai!

—Ką gi atidavei?

—Ką?...

—Ugi žiuponą!

—Kaip gi neatiduosi, jeigu jis iš karto capt už gerklės ir smaugia, tai ne tik, žiuponą, bet ir kelnes atiduotum! Dievuži, jeigu man taip prisieitų dabar — tai aš kad ir visą laiką po alyvom sėdėčia ir jiems žiuponus suteikčiau dovanai.

Pasakotojas, pastebėjęs tylų klausytojų abejojimą, priduria, kaip ir pasiteisindamas:

—Dangus buvo labai giedras. Tyras. Maskvos dangus. Man negaila žiuponų.

—Taip, neblogai gyvenosi: Aš tenai vieną žurnalą redagavau. Na, vieną kartą ir pripeckiojau kaž-ką tai labai nepadorų dalyką kas link Stolypino (buvusio prie caro ministerių pirmininko) Ateina iš ryto musų nuovados pristavas ir taip mandagiai sako "Ponas Stepanavičius sako, va jums raštelis. Pabauda sumoje 500 rublių už apšmeižimą spaudoj aukštesniųjų asmenų." Aš tuomet, prisipažįstu, riebiai išsikoliojau, — delto , kad skaudu 500 rublių mokėt, bet aš išimu pinigus, — o jis dar atsiprašinėja. "Patikėkite, sako, jeigu tai butų mano valia, — aš nieku budu jus nebausčia, bet čia vyriausybės parėdymas. Jųs, sako, ponas Stepanavičia, bukite bent kiek atsargesnis. Tegu juos velniai, rašykite apie tai, kas leistina, —koliokite, pavyzdžiui, kad ir policiją — mes papratę." Ir taip tasai pristavėlis mane sugriaudino, kad aš puoliau jam į glėbį, ir ilgai mes verkėme, kaip du tikru broliu.

—Tu viską meluoji!

—Ką meluoju?

—O va, kad su pristavu apsikabinę verkėte.

—Tatai delko gi meluoju, malonėkite paaiškint?

—Ugi delto, kad pristavas neverksiąs, nors tu jį auksu apipiltum. Jie buvo rimti, veiklųs žmonės.

—Na, tai ką?

—O tai, kad reiškia tu ir meluoji.

—Na, gerai, tegu ir meluoju, — bet jog griaudinga?

—Taigi, mat, griaudinga, tai griaudinga. Tačiau, reikėtų jau ir miegot...

Visi kriokiant sugula.

Reti lašai, besiritantieji nuo nematomo krapylo, bailiai, su netikusia išgąsčia, beldžiasi į langus.

—Argi tatai lietus? — su pašiepiančia šypsena sako žmogus, pagavusis vagį per Velykų rezurekciją. — Ne, pas mus Rusijoj — vai tai lietus!.... Kaip perskalbia tave ir išvanoja, —tai arba reumatizmas, arba trims savaitėms sloga!... Gera tenai gyvent ir kitos tokios jai panašios valstybės niekur nerasi.

J. Naruševičius
Mokolai—1927.

**Mahoney ir Moynihan**
ADVOKATAI
320 Slater Building.
Worcester, Mass.
JOHN C. MAHONEY,
JOHN MOYNIHAN:
Tel. { Park 92 / Park 2319

**KUOMET VISKAS MUS APLEIDŽIA...**

Kuomet viskas mus apleidžia,
Ką tuomet turi daryt?
Kuomet sveikatos nustoji
Ir jos negali įgyt,
Kai gyvenimo linksmybės
Savyj jokios nejauti,
Kai nepajiegi jau dirbti
Ir mirtis stovi arti,
Ką tuomet, klausiu, daryti
Ir kaip elgtis privalai,
Kai vilties jau nesimato,
Kas toliau bus—nežinau?
Atsakymas yra vienas:
Savo pareigas atlik,
Pasiduok savo likimui—
Ramiai viską pasitik!
Buk tuomi, kuo turi buti,
Sulig išgalies krutėk
Ir į ateitį šviesesnę
Nekantraudamas žiurėk!
Jeigu sąžinės graužimo
Savyj jokio neturi,
Jei į ateitį šviesesnę
Su tikėjimu žiuri,
Tai kokia gal buti baimė
Iš ateinančios mirties,
Po kuriai sulaukt turėsim
Laimingesnės ateities?
Tad šalin nusiminimą,
Mes varykim iš sielos!
Eikim pareigas, kaip reikiant,
Lig mirimo valandos

J. Naruševičius.

**VIENS DIDŽIAUSIŲ PRITRAUKIMŲ**

Viens didžiausių pritraukimų
Mus atstumiančių nuo gera,
Trumpam sakinyj suglaustas
Reiškia: "jog visi taip daro".
Blogas darbas ir pavyzdis
Labai žmogų pagadina,
Daug užtraukia jam nelaimių,
Kurios amžinai kankina.

J. Naruševičius

**ŽIEMOS GĖLĖS**

Mano langas jau pražydo,
Pasipuošė gėlėmis.
Kad šiaurys žiaurus išvydo,
Saulė gėlių nematys.
Gražus, mirga sidabriniai,
Lyg kad deimanto žiedai;
Net ir mėlsvojo dangužio
Jau pro langą nematai.
Tas gėles augino speigas
Ir šalta žiemos diena
Tad pražydo ir vis šypsos
Ir nevys jos, kol žiema.

Ramojus

**GRAŽIOS GĖLĖS**

Gražios gėlės,
Puikios gėlės,
Margaspalvės....
Saulei tekant
Visos gėlės,
Margos gėlės...
Rasa krito
Ir suvilgė
žiedelį.
Ir sublizgo,
sužvilgėjo
ašarėlė...

Ramojus

**PRIE IDEALO**

Aš trokšte trokštu pasiekti
Kilnų idealą.
Bėgu prie jo dieną ir naktį
Lygindamas kelią.
Jau praėjo daugel laiko,
O aš vis keliauju.
Džiustu, balu aš be saiko
Bėgti nepaliauju.
Ir vilties aš nenustoju
Artyn prie jo bėgu.
Jaučiuos laiminguoju
Po idėjos stogu.

Ramojus

**SPINDULĖLIS**

Nuo padangių aukštų
Iš miglotų dausų ,
Spindulėlis atskrido.
Ir į širdis žmonių
Kelt jausmų prakilnių
Mažutėlis užklydo.
Spinduliuotu ratu,
Visas jasias kartu
Ugnia meilės užkurė
Jo meilutis žvilksnys,
Saulės tyras šypsnys
Manąją sielą užburė....

* * *

Pamilau aš gamtą ir josios grožybę
Per amžius dabintą,
Saulės augintą.
Pamilau aš kalnus jųjų aukštybę
Arų numylėtą
Vėjelio auklėtą.
Žvainus spindulėlis gamtos man atvėrė
Knygas amžinąsias,
Paslapčių pilnąs.
Man kilo klausimas: kam žmones sutvėrė
Pilnus pageidimų,
Besočius troškimų?
Bet menkas žmogus prieš Dievo Didybę
Kurs žino ką daro
Kurs bangas nuvaro
Ilsėtis į jurių bėdugnę gilybę.

Ramojus

**DŽIAUGSMAS**

Sužydo bijunai
Raudoni, margi,
Tai mano gėlynai,
Tai laimė brangi.
Bet jei ir nuvystų
Žiedai nekalti —
Ateinančiais metais
Pražys man kiti.

Ramojus

**PAKOL AŠ SERGU, parduodam knygas nupiginta kaina— pasinaudokite!**

Mieli broliai, "Amerikos Lietuvio" skaitytojai, dabar man sergant nutariau parduot musų laidos knygas labai nužeminta kaina. Ir taip jau žemai pastatytą kainą numušame dar žemiau—duodame jums pasinaudot ir tuom tarpu pakol sergu, pagelbėtume jųs mums pirkdami šias knygas:

| | |
|---|---|
| Vilniaus Albumas | $3.00 |
| Kariavusių Šalių Istorija | 2.50 |
| Ben-Hur | 1.50 |
| Valgių gaminimo knyga | 1.25 |
| Sapnininkas | .75 |
| Daktaras kišeniuje | 1.00 |
| Viso knygų už | $10.00 |

parduosiu jums jas už 5 dol. Kas prisiųs 5 dolerius, kiekvienam pasiųsime aukščiau paminėtas knygas.

| | |
|---|---|
| Mokinkimės rašyt | 25c. |
| Aritmetika | 50c. |
| L. kalbos gramatika | 50c. |
| S. V. prezidentai ir karės | 20c. |
| S. V. Konstitucija | 25c. |
| Pilietystės pop. klausime | 35c. |
| Vokiečių kalbos pradžia. | 35c. |
| Anglų kalbos pradžia | 35c. |
| Rasputinas | 40c. |
| Romanovų pr. ir pabaiga | 20c. |
| Elementorius | 25c. |
| Žodynėlis Anglų kalbos | 75c. |
| Prancuzų kalb. rankvedis | 50c. |
| Ben-Hur | $1.50 |
| Gyvulių protas | 1.25 |
| Viso knygų vertės už | $7.60 |

kas prisiųs dabar TIK $3.00, iškirpęs šitą pagarsinima, prisiųsime aukščiau surašytas knygas. Taigi pasinaudokit, dabar knygos prieš žiemą yra labai naudinga turėt.

| | |
|---|---|
| Vilniaus Albumas | $3.00 |
| Kariavusių Šalių Istorijos | 2.50 |
| Ben-Hur | 1.50 |
| Valgių gaminimo knyga | 1.25 |
| Esperanto k. rankvedis | 1.25 |
| Gyvulių protas | 1.25 |
| Daktaras kišeniuje | 1.00 |
| Sapnininkas | 75c. |
| Aritmetika | 50c. |
| Gramatika | 50c. |
| Prancuzų k. rankvedis | 50c. |
| Anglų kalbos žodynėlis | 75c. |
| Karalienė Aniuolų | 50c. |
| Bijunėlis | 50c. |
| Doros sargas | 50c. |
| Šventa istorija | 50c. |
| Paskendusis varpas | 50c. |
| Vokiečių k. rankvedis | 35c. |
| Rasputinas | 40c. |
| Prancijos revoliucija | 50c. |
| Lietuvos kar. istorija | 50c. |
| S. V. Konstitucija | 25c. |
| S. V. prezidentai ir karės | 20c. |
| Knygelė piliet. popierų | 35c. |
| Vištų auginimas | 35c. |
| Žmogus Po Medžiu | 50c. |
| Geležiniai nagai | 35c. |
| Romanovų pr. ir pabaiga | 20c. |
| Michalda, karalienė | 25c. |
| Mokinkimės rašyt | 25c. |
| Mokintis Angių kalbos | 35c. |
| Kryžeivis | 50c. |
| Valkata | 35c. |
| Visa knygų vertė | $22.90 |

kas prisiųs TIK 10 DOLERIŲ DABAR, pasiųsime visų tų knygų po vieną. Turėsite sau gražų knygynėlį labai gražių knygelių, delto nelauk ilgai—tuojaus pasinaudok proga.

"Amer. Lietuvis"
14 Vernon Street,
Worcester, Mass.

# PASISKAITYKIT, KAD ŽINOTUMET

(Foreign Language Information Service)

## SVEIKI DANTYS

Jeigu tau pasitaikytų praleist kiek nors laiko į National Museum, Washingtone, ir pasitaikytų peržiurėt įvairias kaukuoles, kurios ten randasi, matytum, tarp kitų dalykų, kad tos kaukuolės aiškiai parodo, jog dabartinių baltų žmonių dantys daug prastesni už senoviškų žmonių. Dantys taip atsiliepia į permainytą gyvenimo padėjimą kaip ir kiti kuno sanariai. Pav. dantys šiandien eskimosų kuogeriausi. Tie žmonės neišsirinko šiaurės kaipo gyvenimo vietą todel, jog mėgsta baisų šaltį. Mes tikime, kad tie žmonės, budami ramųs, persikėlė į šiaurę, kad pabėgt nuo užpuolimų kitų indijoniškų burelių, kurie vis juos persekiojo. Ir ten gyvendami turėjo vartot prasčiausią maistą, ir kadangi įrankiai buvo maži ir netinkami, jis turėjo vartot dantis vieton įrankių. Eskimo kramto savo avalų šniurus, kad padaryt juos minkštesnius.

Kaip tikėta, matome, kad eskimo turi didelius, drutus dantis ir apart to dideli kaulai juos paremia. Bet su dabartiniais žmonėmis, kurių dantįs mažai vartojami, matome, jog dantys ir kaulai nupuolė ir daugelis žmonių mano, kad į apie kelis tukstančius metų nuo dabar, musų civilizuoti žmonės neturės dantiškų sąnarių.

Ir tas pats su žvėrimis, ir jie turi dantis pagal atlikto darbo. Levas ir tigras valgo tik mėsą ir tas maistas reikalauja mažai kramtymo. Jų dantįs ilgi ir panašųs į žirkles, ir su jais gali gerai kąst ir draskyt. Ant kitos pusės slanius ėda žoles ir vaisus, ir todel slanis turi dvigubus kruminius dantis su lygiais paviršiais, kuriuos vartoja kaipo malimo mašiną.

Žmonės valgo mėsą ir daržoves, ir todel turi kelių rušių dantis. Jie turi nemažiaus kaip dvylika amaluotų kaltų dantų; aštuonis su dvejais aštriais galais; dvylika drutų kruminių dantų del kramtymo. Tie kalti dantįs yra pryšakiniai ir iltiniai arba "cuspid" dantįs, ir dantįs su aštriais galais vadinti "bicuspids" ir kruminiai dantįs burnos užpakalyje yra malėjai. Mes kandame su priešakiniais, iltiniais ir bicuspids. Liežuvis nuneša maistą į burnos užpakalį, kur kruminiai dantįs užbaigia darbą.

Mes turime daugiau apsipažint apie dantų dygimą. Kuomet kudikiai gimsta, gimsta be dantų, bet tuom laiku pirmieji dantys beveik visiškai suformuoti, ir dantų smegenys juos apdengia. Yra faktas, jog po tų pirmutinių dantų, jau prasidėję dygt nuolatiniai dantys. Nereikalinga paaiškint, kad dantįs gerai negali dygt, jeigu kunui nėra suteikta užtektinai reikalingos medžiagos del išsivystymo. Todel turėtume prižiurėt, kad vaikų maistas daugiausia susideda iš tokio maisto, kuris priduotų stiprumo kaulams. Du iš svarbiausių yra fosfatai ir kalkiai.. Ir pienas turi tuos du elementu. Todel pienas yra augančio vaiko svarbiausias maistas. Motinos pienas kudikystėj, ir karvės pienas vėliau, priduoda augančiui vaikui reikalingus elementus del gerų, drutų dantų. Po kudikystės, kiekvieno vaiko maistas turėtų turėt nors vieną stiklą pieno su kiekvienu valgiu, ir apart to, turėtų valgyt vaisių, žalių daržovių ir gert daug vandens .

Dantų dygimas yra normališkas veikimas, ir tik baisiai skaudus del kokių nors iš lauko priežasčių. Ypatingai, kuomet maistas gerai nežlėbčiotas ir kuomet dantįs per greitai dygsta. Kur matyt aiškus ištinimas, reikia kudikį nunešt pas gydytoją. Praeityje gydytojai pradurdavo smegenis, bet tas nepatartina. Visi dantų prietikiai turi but gero gydytojo prižiurėti.

Pabaigoje šešto mėnesio, jeigu kudikis normališkai auga, pirmieji dantįs, paprašciausia žemesni priešakiniai, kurie jau buvo jo žande, kuomet gimė pasirodys, ir po tų, ne už ilgo viršutiniai priešakiniai pasirodys, po tų užpakaliniai dantys ir vėliau, iltiniai, arba kaip paprastai vadinami, pilviniai ar akiniai dantys. Pirmieji du dantys pasirodo, kuomet kudikis šešių arba aštuonių mėnesių senumo. Dar du žeminiai priešakiniai dantįs pasirodo į nuo septynių iki devynių mėnesių. Dar du viršutiniai, priešakiniai dantys, nuo aštuonių ki dešimts mėnesių. Keturi užpakaliniai dantįs, vienas ant kiekvieno šono žando, nuo dešimts iki keturiolika mėnesių, dar keturi kruminiai dantįs užpakaly kitų pasirodo, kuomet kudikis dviejų metų. Kuomet kudikis jau sulaukė dviejų arba dviejų ir pusės metų, turi visus savo dantis.

Motina turi laukt pakol kudikis turi savo visus dantis pirm negu gali duot jam kieto maisto.

Dabar turime suprast, kad kuomet kudikis sulaukia visus dantis, jis turi valgyt tokį maistą, kuris reikalauja kramtymo, ir todel motinos turi prižiurėt, jog jie valgo tvirtesnį maistą. Duona, keptos bulvės, švieži obuoliai, ir panašus maistas sustiprins dantis.

Paprastai motinos tinkamai neprižiuri tuos laikinius dantįs, bet tas yra svarbu, jie turi buti sveiki pakol nuolatiniai dantįs pasirodo. Jeigu supuva, žinoma, vaikai negali tinkamai kramtyt maistą ir žlėbčiojimas prastas, jų veidas pasirodo ne toks linksmas, ir naktims negali miegot del dantų skaudėjimo.

Ir todel visų pirmiausia motina turėtų pamokint vaiką švariai užlaikyt burną. Švarumas užima svarbiausią vietą į burnos ir dantų tinkamą prižiurėjimą. Motina turėtų nuvest savo kudikį pas dantistą. Jis iš anksto gal nukreipt dantų puvimą. Ir kuomet jis juos neužgauna, vaikai pripras dentistų nebijot.

Kudikiui, reikia tokio maisto, kuris drutins kauluotas dalis, prie kurių priguli dantįs. Svarbiausia yra fosforinė (rugštis (acid) ir augančiui kudikiui nėra geresnio šaltinio tų reikalingų elementų kaip piene, motinos piene kudikystėj, ir karvės piene vėliaus. Augant, vaikui reikėtų duot stiklą pieno prie kiekvieno valgio, ir dar prie to reikia taikint valgį su minerališku skoniu, kaip tai, vaisių, žalių daržovių ir tyro vandens. Dantįs taippat išsiplėtoja per vartojimą, tuomet maistas turi but tokioj formoj, kad reikalaus kramtymo. Todel reikalinga šiek tiek maisto, kuris priverstų krutėjimą dantų. Čielų grudų duona, džioviniai, keptos bulvės, švieži obuoliai, ir t.t. užtikrins gerus dantis.

—o—

## KODEL TURĖT ŠIRDĮ

Širdis, ne dušios apsigyvenimo vieta ir nėr jausmams apsistojimo vietą. Širdis kune turi visai bizniską tikslą, kuris yra butinai reikalingas pratęsimui žmogaus gyvasties. Jausmai gali pagreitint arba apsunkint širdį, bet pats organas negali produkuot meilę, neapykantą, piktumą, ir kitus jausmus.

Širdis yra labai nuostabus daiktas. Yra raumeninis organas su keliomis dalimis. Į ir iš tų dalių įeina gyslos ir išeina arterijos , nešant nevalytą ir valytą kraują. Širdis yra kraujui stotis, kraujo neužlaiko, bet jį varo vaikščiot per visą kuną. Kiekvieną sykį širdis plaka išsiplečia ir vėl susitraukia, taip daro 72 sykius per minutą. Kai širdis susitraukia, tai ji kraują išvaro iš savęs į gyslas, arba vamzdelius, kurie jungiasi su širdimi. Kai širdis išsiplečia, tai atbėga kito kraujo. Šitas kraujas grįžta iš po žmogaus kuno, pakeliui pristačius visą reikalingą medžiagą ir pasiėmęs įvairius nereikalingus atmatus. Širdis tam tikra sienele perskirta į dvi kamaraites. Prieš kiekvieną kamarukę yra dar po mažą priemenukę. Taip pat yra ir durys — klapanėliai. Iš dešinės kamarėlės išeina kraujas, nešantis daugybę reikalingos medžiagos, dešinėn gi grįžta su atmatomis. Atmatos iškvėpuojamos plaučiais laukan ir įkvėpuojama gryno oro. Tada kraujas pasidaro tinkamas ir širdis jį leidžia su nauja reikalinga kunui medžiaga. Tą kraujo įleisdinėjimą ir išleisdinėjimą mes vadiname apytaka.

Musų kraujas susideda iš kraujinio vandens, ir daugybės mažų kraujo lastelių arba kraujo rutuliukų. Tie rutuliukai nevienodi, vieni balti, kiti raudoni, ir visi jie turi savo darbą. Imkime raudonus, kuriuose randasi jau prirengtas maistas, tyras oras. Per musų plaučius ir į musų kuną ir į raudonus kraujo rutuliukus įeina tyras oras. Ir per tuos pačius plaučius išeina laukan iškvėpuojamas jau sugadintas oras. Taigi musų kraujas, prisikrovęs įvairių gėrymų, išbėgioja iš širdies gyslomis po visas musų kuno dalis. Ir taip su visais musų kuno organais, jie turi savo kraujo nešiojamas gyslas. Tos gyslos yra minkšti vamzdeliai, kuriais ir teka kraujas, raudonieji gi rutuliukai prasisunkia per gyslų sieneles ir pateikia raumenų ištirpintą maistą, tyrą orą ir iš to maisto pasidaro mums reikalingi kaulai ir t.t.

Kaip ilgai tavo širdis randasi gerame padėjime, taip ilgai tavo kunas pasiliks sveikas ir atsikratys nuo visokių gyvenimo pavojų. Prižiurėk savo širdį.


**AUTOMOBILIŲ INSURANCE!**

LIETUVIAI! Užsiregistruokite ir inšiurinkite savo automobilį per visiems gerai žinomą lietuvių agentą L. J. Paulauską. Patarnavimas duodamas kuogeriausias. Užmokėjimui duodamos lengvos išlygos.

L. J. PAULAUSKAS
14 Vernon St. Worcester, Mass.
(prie "Am. Lietuvio")
Tel. Park 424



**Veikalai Lošimui**

Dramos:

| | |
|---|---|
| Audėjai, 5 veiksmų | .50 |
| Bijunėlis, 4 veiksmų | .50 |
| Doros Sargas, 3 veiksmų | .50 |
| Gyvenimo Verpetė, 5 veiksmų | .45 |
| Kryžeivis, 4 veiksmų | .50 |
| Paskendusis Varpas, 5 veik. | .50 |
| Užnemunės Žydas, 3 veiksmų | .50 |
| Valkata, 4 veiksmų | .35 |

Komedijos:

| | |
|---|---|
| Glušas 5 veiksmų | .50 |
| Po Apgarsinimui, 1 veiksmo | .30 |
| Trįs Mylimos, 3 veiksmų | .15 |
| Daktaras iš Prievartos, 3 veik. | .20 |

Dabar kaip tik laikas pradėt mokintis veikalus žiemai. Draugijos, pasirinkit veikalą iš šio surašo. Visi gražųs, lengvi perstatyt.

AMERIKOS LIETUVIS
14 Vernon St., Worcester, Mass.



**Arti Sukvailėjimo Del Strėnų Skaudėjimo?**

Johnson's Red Cross Kidney Plasteriai Teikia Greitą, Tikrą Pagelbą.

Greita pagelba yra patikrinta beveik nuo pat momento, kuomet jųs panaudosit Johnson's Red Cross Kidney Plasterį prie skaudamos vietos.

Šildantį, švelninanti, ši senoji gyduolė pašalins aštrius skausmus ir atšipusius diegimus strėnose, sustiprins ir suteiks nusilpusiems muskulams galimybės atgaut tvirtumą, ir visus trukumus pašalins tarsi magišku budu.

Gyduolės persisunkia per odą ir eina tiesiog į silpnas skaudamas vietas, nusilpusius muskulus, malšina skausmą, gaivina nusilpusius nervus ir stato liuosą veikimą muskulų.

Del greitos pagelbos — buk tikras pareikalaut didelio Johnson's Red Cross Kidney Plasterio su raudona flanele užpakaly. Visi vaistininkai juos parduoda.

Del Reumatišku gėlimų, neuralgijos, paprasto persišaldymo, skaudžių raumenų, išsinarinimų ar išsisukumų
Naudokite
DR. RICHTERIO
Inkaro Rušies
PAIN-EXPELLER!
Vaisbaženklis registruotas S. V. Pat. Biure.
Nėra tikrasis, be mųsu Inkaro vaisbaženklio. Vaistinėse po 35c ir 70c.
F. AD. RICHTER & CO.
Berry & So. 5th Sts.
Brooklyn, N. Y.



**KNYGA VALGIŲ GAMINIMO IR NAMŲ PRIŽIUREJIMO**

YRA TIKRA MOTERIŲ DRAUGĖ. JOJE VISKĄ RASI: KAIP VALGIUS GAMINT, KAIP NAMUS PRIŽIURĖT, KAIP VAISIUS ANT ŽIEMOS SUDĖT. NELAUK — PIRK DABAR PRIEŠ ŠVENTES.

Gražiuose apdaruose — $1.50; popieros apdarais — $1.25

"Amerikos Lietuvis"
14 VERNON ST., WORCESTER, MASS.



**DR. FR. PUSKUNIGIS**
38 Providence St. Worcester, Mass
Tel. park 6947
(Priešais Lietuvių Šv. Kazimiero bažnyčią)
Priėmimo valandos: 2 iki 4 popiet
6 iki 8 vakare



**DR. TESSMER**
Dentistas
306 MAIN STREET,
Worcester, Mass.
(virš Iver Johnson krautuvės)
Tel. Park 3310



**Seymour Laundry Company**
Savininkas E. Slavickas

Išskalbia visos savaitės žlugtą kuogražiausiai, už $1.00. Gerai, švariai išskalbia drabužius ir pristato į namus. Lietuviška skalbykla.

5 SEYMOUR ST.,
Tel. Park 314 Worcester, Mass.



**George Wiegert Company**

Išdirba Aukštos Rušies Dešras, Rukytas Mėsas, ir Kumpius.

275 Greenwood St
Worcester, Mass.
Tel. Cedar 8972.



Telefonai Park 2240, 4274 ir 4381
**Peter Brothers**
ANGLIS
MALKOS ir LENTOS
161 Washington Street,
Worcester, Mass.



**MALEVOS KRAUTUVĖ**

Užlaiko visokios rušies pentų ir reikmėnų namų pagražinimui. Savininkai yra patyrę malioriai, todel gali duot geriausį patarimą kaip ir kokią malevą tinkamiausia vartot.

Jei rengiatės malevot namus, kreipkitės pas—

Chesnar & Schuka
23 Millbury St.
Park 4925 Worcester, Mass.



**ANDRESON AND PATTERSON**

Urminiai pardavėjai Moxie Coca-Cola Welch's Grape Juice, Hire's Root Beer Cherry Smash Išdirbėjai ir pardavėjai saldainių, saldumynų, gražių skrynelių, vaisių, sirapų ir orangeade.

GARSŲS CROWN QUALITY LEDAI
21 Bridge St., Worcester, Mass.
Tel. Park 5203 ir 5204



**WORCESTERIO PENKIŲ CENTŲ BANKA**
316 Main Street

Įdėjimai eina ant interesto pirmą biznio dieną kiekvieno mėnesio.

BANKOS VALANDOS:
Kasdien nuo 9 ryte iki 3 popiet.
Subatomis nuo 9 ryto iki 1 val. popiet.
Subatos vakarais vien tik del pinigų įdėjimo, nuo 6 iki 8 val. vakaro.



**Jei jus rukote del malonumo**

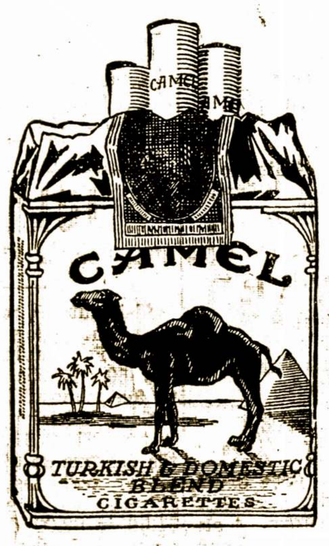


—jųs esat išaugęs iš pradinių klesos.

Camels yra padaryti del rukytojų kurie pažysta savo cigaretus.

**Camels**

*"Aš eisiu mylią kad gavus Camel"*

© 1928, R. J. Reynolds Tobacco Company, Winston-Salem, N. C.

# Koncertas

Žymiausio Lietuvos Operos Baritono

## ANTANO SODEIKOS

K. of C. Alhambra Svetainėje
10 Elm Street
**Panedėly, Balandžio 9 d., 1928 m.**
8 val. vakare


**WILL DEGUTIS**
15 ENGLEWOOD AVENUE,
Worcester, Mass.
Telephone Cedar 6126—M.

Darome kontraktus ant naujų namų ir taisome senus iš viršaus ir iš vidurio.

Išbando Akis
delei akinių
Vėliausios Mados
Apdarymas
**Pope Optical Co.**
A. R. Barker
397 Main Street
kampas Mechanic St.

Tel. Park 5873
**DR. J. C. LANDŽIUS**
(Seymour)
Lietuvis Gydytojas ir Chirurgas
Valandos:
Nuo 9—10 ryto, nuo 2—4 popiet
ir nuo 6—9 vakare
35 Trumbull St., Worcesteryje

**ANTANAS J. MILLERIS**
Lietuvis Advokatas
406 Slater Building,
Worcester, Mass.


# Vietos Žinios

**Art. Sodeika Worcestery.** Artistas Sodeika, pildydamas savo koncertų maršrutą, užsuko į Worcesterį trumpai valandėlei pirmadieny. Apsilankęs "Am. Lietuvio" raštinėj, paliko tokį malonų įspudį, kokį retai galima gaut iš taip žymaus artisto. Tas jo malonumas be abejo apsireiškia ir jo dainose, todel nė kiek nestebėtina, kad kur tik jis koncertavęs, ten visur pasireiškė karščiausias pageidavimas, kad jis koncertuotų dar po antrą kartą. Bet p. Sodeika atvykęs į Ameriką tik trumpam laikui, ir, greit apsisukęs po žymesnes musų kolonijas, turi grįžt į Kauną, į Lietuvos Operą, iš kur jį taip nenoriai išleido, kad ir trumpam laikotarpiui. Worcestery jis bus pirmadieny, balandžio 9 d., koncertuos K. of C. Alhambra svetainėje, 10 Elm St., 7:30 valandą vakare. Į šį koncertą, ketina atvykt klausytojų iš kitur: Kun. Vasys pareiškė, kad "padus pasipustęs" atitrauks iš Westfield (žiur. jo straipsnį 4 puslapy). Vietiniams lietuviams toks prisirengimas nereikalingas, nes koncertas ant vietos, taigi, tikimasi, kad jie neapleis šios brangintinos progos išgirst žymiausį Liet. Operos dalyvį, p. Sodeiką. Tikietų galima gaut "Am. Lietuvio" raštinėj ir kitur.

---

**Nepaprastas teatras "Sulaukė"**, penkių veiksmų Baudžiavos Laikų drama su Epilogu. Stato scenoje S.L.A. 57 kuopa, ketvergo vakare ir subatos vakare, balandžio (April) 12 ir 14 d.d., Lietuvių svetainėje, 29 Endicott g-vės.

Gerbiami Worcesterio ir apielinkių lietuviai, kas tik jaučiatės esąs lietuviu, nepraleiskite šio nepaprasto Teatro "Sulaukė", nepamatę. Tai yra vaizdas iš musų bočių gyvenimo, po Lenkijos Ponų Vergija, parodantis kaip lietuviai turėjo vergaut tam svetimam pančizmui, ir kaip vėliau pradėjo lietuviai bruzdėt, kad nusikračius tos nežmoniškos vergijos. Tą viską mes esame girdėję tik šnekant. Dabar turėsime progą pamatyt savo akimis. Širdingai užprašo **Rengėjai.**

**Apie buvusias prakalbas.** Vakare, kovo 28 d., Aušros Vartų Parapijos svetainėje įvyko senai lauktos p. Pranės Pikčilingienės prakalbos. Prakalbas rengė jaunutė vietinė Moterų Sąjungos 69 kuopa. Abelnai, sąjungietės jau nuo senai žinojo, kad Amerike atsilankys viešnia — nebuvėlė, tad buvo galima tikėtis, jog visos kuopos sudarys planus, kaip ir kada ją pasikvietus, kad kuo geriau parėmus jos misiją. Tačiaus, tas nelemtas atidėliojimas, ar stoka pasitarimo tarp vietinių 5 ir 69 kuopų pakreipė dalykus tokion pusėn, kad p. Pikčilingienės atsilankymas nesusilaukė tokių pasekmių, kokių galima buvo tikėtis taip didžiulėj kolonijoj. Stoka platesnio išgarsinimo ir rengimas prakalbų šaltoj svetainėj tesutraukė apgailėtinai mažai žmonių. O buvo ko pasiklausyt! Viešnia paliko malonų įspudį susirinkusiems. Turiningoj kalboj, keliais bruožais, aiškiai nupiešė atvažiavimo tikslą ir darbą atstovaujamos Lietuvių Katalikių Moterų D-jos Linkėtina, kad p. Pikčilingienė dar kartą atsilankytų ir suteiktų progą didesniam skaičiui worcesteriečių išgirst ją. Šiuo kartu, taip nepaptogiomis aplinkybėmis susidėjus, aukų Karmeliavos Mergaičių Mokyklai surinkta rodos tik apie $40.00. Norėčiau dar paminėt, kad ypatinga padėka priderama Klebonui Kun. J. Čaplikui, kurio taktas ir simpatingas atsinešimas į moterų organizacijas yra gerai žinomas, ir kuris dar sykį įrodė savo prielankumą moterų reikalams savo kalboje perstatant gerbiamąją viešnią. **Buvusi.**

---

**Įteikė dovaną.** Per Aušros Vartų Moterų D-jos susirinkimą pereitą sekmadienį, Kun. S. Vembrei, nesenai grįžusiam iš ligoninės, buvo suteikta piniginė dovana sumoje $150. Klebonas Kun. Čaplikas su prideramai gražia kalba, padarė prezentaciją. Surinkimui aukų dovanai pasidarbavo šios A. V. Moterų D-jos narės: p. p. Anusevičienė, Beržinskienė, Babinienė, Džiaugienė, Kosulienė, ir Šeškevičienė. Atjausdami savo gerbiamam vikarui, parapijonįs sudėjo jam tą gražią dovaną.

**A. V. M. D. Narė.**

---

**Smagus laikai.** Aušros Vartų Par. choras minstrel show jau įvyksta sekančią savaitę — Parapijos svetainėje, bal. 11 ir 12 d. Programas jau galutinai suruoštas ir iš jo aišku, kad publika ten atsilankiusi, praleis smagiai laiką. Tas neabejotina, nes į rengimo komisiją įeina šie darbštųs choristai — J. Emkus, V. Vieraitis, V. Snarskiutė, S. Emkiutė ir J. Manasas. **J. M.**

---

**Iš Labdarybės D-jos veikimo.** W. L. Labdarybės Draugija surengė antras prakalbas, kurios atsibuvo pereitą sekmadienį, Aušros Vartų Par. svetainėj. Kalbėjo vietiniai klebonai, ir buvo rinktos aukos. Draugija yra nutarusi palinksmint Velykų šventės Worcesterio lietuviams pavargeliams. Pavargėliams, kurie įrodys esanti reikalingi to, bus dalinami valgiai ir aprėdalai penktadienio vakare, Šv. Kazimiero Parapijos svetainėje, Providence St. Sekančią savaitę, balandžio 14, L. D-ja rengia didelius maskarado šokius, Fr. Mathew svetainėje. **J. L.**

---

**Kroll jau Worcestery.** Detektivas Lt. R. T. Hardy grįžo į Worcesterį pirmadieny, atgabenęs iš Lenkijos žudiką Jan Kroll, Kroll tuojaus nugabentas į kalėjimą, ir neužilgo bus teisiamas už nužudymą savo žmonos gegužės 13, 1925.

---

**Elektros ekspozicija.** Visą šią savaitę Mechanics svetainėj atsibuna didelė elektros ekspozicija. Ten rodomas išsivystymas visos elektros industrijos ir jos vaidmuo gadynės progrese. Ekspozicija yra įdomi ir pamokinanti.


# Schulz Player - Piano

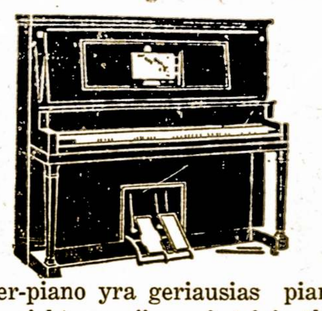

Schulz player-piano yra geriausias pianas, kurį galit nupirkt, nes jis geriausiai atlaiko.

Yra pagarsėjęs tuomi, kad standžiai sudarytas, gražaus medžio ir gero darbo.

Mes duodam Jum taip prieinamas išlygas, kad galit nupirkt šį instrumentą taip lengvai, kaip ir kitus, pigesnės išdirbystės.

**Mes taipgi turim keletą mažai vartotų instrumentų:**

$675.00 **Schubert player-piano, kaip naujas, už $385.**

**Willis upright, $165., moderniškas, Mahogany medžio.**

$500 **Kruger upright ..... $135.**

$275 **Orthophonic grafofonas... $145., naujas**

PERKANT ŠIUOS INSTRUMENTUS, JŲS GALIT GAUT TOKIAS IŠLYGAS, KOKIOS BUS JUMS GERIAUSIOS.

Ši yra užsitikimiausia vieta mieste.

**Pearson Piano Co.**
**238 Main Street**
(Šalia Gas Co.)



# Lietuvninko ir Kulis Garage

Lietuvninkas

Worcester, Mass.
kampas
Lafayette ir Harding
gatvių.

Taisom visokius karus: Hudson, Essex, ir kitus.
Specialis patarnavimas.

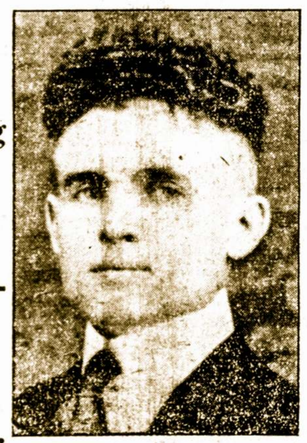

Kulis

Parvežam nuo kelio sugedusius karus. Parduodame Woolett Co. Batteries ir taisom senas baterijas.

Tajerius parduodam U. S. Kompanijos ir Fisk Co. Kainos pigiausios. Taipgi išmainom senas tajeras ant naujų.

Turime oficiališką teisę nutaisymo brekių (varžų) ir lempų, išduodam oficiališkas korteles. Kviečiame visus lankytis pas mus su taisymu automobilių.

Turime STACIJA GAZOLINO ir ALIEJAUS. Kas išpirks 50 galionų gazo, duodam dovanai MONOGRAMUS ant durų. Raidės vertės 1 dolerio 50 centų. Parduodam naujai išrastą pentą (dažus). Kiekvienas gali savo karą pats nusipentyt, mes viską parodome kaip reik daryt.

Telephone Park 7089 Res. Tel. Cedar 4482 R.



## PARSIDUODA

Parsiduoda 60 akrų farma, 25 akrai dirbamos, daug ganyklų, ir geras miškas. 20 kortų sukirstų malkų ir lentom medžio. apie 150 vaisingų medžių sodas, per ganyklas bėgantis vanduo. Visi įtaisymai, ir inžinas malkom piaut. 2 karvės, 1 arklis, 1 kiaulė, 120 vištų, 8 kambarių namas su kieto medžio grindim, maudyne, vandeniu, šilumą. Didelė banė ir vištininkas ant 1000 vištų, ir kiti budinkai, visi geri. Parsiduoda už $4700, įmokėt $1500, su lengvu išmokėjimu.

PR. KATINAS
Box 126,
Sterling Jct., Mass.
(14—16)

## PARSIDUODA

5 lotai žemės ant Gedimino gvės, priešais naują bažnyčią. Kainos po $600 ir $700.

Telefonuot Park 754
**WOODWARD**
431 State Mutual Bldg.
ar pamatyt p. Woodward ant lotų sekmadieniais
11—12 valandą.

**PARSIDUODA MAŽA VIŠTŲ FARMA**

Namas 2 šeimynų, gera bania, viskas naujai dažyta, savo vanduo, varomas su motoru, 4 akrai žemės, labai puiki žemė. Puikus sodas ir vištininkai, parsiduoda labai pigiai. Vieta randasi miestelyje Sandersville, netoli nuo Worcesterio, parsiduoda tik už $7,0000. Lengvos išlygos. Kreipkitės į—

"A. L." OFISĄ,
14 Vernon St. Worcester, Mass.
(14—15)

FARMOS—UKĖS. Musų didžiausia lietuvių ukininkų kolonija. Žemės derlingos ir pigios.

140 akrų, geri budinkai, 12 karvių, 3 arkliai, 10 kiaulių, didelis sodnas, miškas. ..... $6700.

310 akrų dvaras, 20 karvių, 5 arkliai, 15 kiaulių, 29 avys, mašinos, viskas ..... $15,000.

40 akrų, geri budinkai, gyvuliai, viskas ..... $3,500

80 akrų, 13 karvių, 4 arkliai, 20 kiaulių, mašinos, viskas .... $5,000.

40 akrų žemės ir budinkai. $1,300.

Visos ant lengvo išmokėjimo.

P. C. ANDREKUS
BOX 107, Pentwater, Mich.
(13—14)

PARSIDUODA 9 šeimynų namas su 4 krautuvėm, su visais naujais įtaisymais. Kaina prieinama, geras pirkinys. Taipgi 6 šeimynų namas kitoje vietoje. Pasiteiraut pas

A. KLIMAUSKĄ,
(12—14) 38 Providence St.

PARSIDUODA keptuvė (bakery) geroj vietoj, žema kaina. Biznis gerai išdirbtas. Atsišaukit šiuo antrašu—

DAYLIGHT BAKERY,
153 Chandler St. Worcester, Mass.
(14—16)

**PAIEŠKOMA**

AKELAITĖ, VERONIKA, kilusi iš Mariampolės, Suvalkų rėdybos.
DAUTARTAS PETRAS, gyvenęs New Yorke ir karo metu mobilizuotas į J. A. Valstybių kariuomenę, ir
GIEDRAITIS, ADOLFAS, gyvenęs Philadelphia, Pa. Ieškomieji arba apie juos bet ką žiną asmenys, yra prašomi atsiliept šiuo adresu:

LITHUANIAN LEGATION,
2622—16-th Street, N. W.,
Washington, D. C.

## JOLLIT'S

**39c., 69c. ir $1.00 Krautuvė**

Ši krautuvė, prie 50 Trumbull St. praneša, jog turės didelį velykinį išpardavimą—parduos visus 50c. ir 75c. vertės dalykus po 39c., pavyzdžiui, šilkines pančiakas, baltinius, kaklaraiščius ir t.t. Visus $1.00 ir $1.25 vertės dalykus po 69c.—vyrų marškinius, sveterius, naktinius marškinius, paklodes ir tt. Visus $1.50 ir $2.00 daiktus, kaip kimonas, sukneles, šilkinius apatinius ir k., parduos po $1.00. Ten taipgi galit nupirkt kurtinų porą už 39c., 69c., $1.00 ir brangiau, partrauktų tiesiai iš fabriko.

## ANT RANDOS

ANT RANDOS penkių kambarių stubą, naujai išmaliavota, ant 3 gyvenimo. Rami vieta. Randa pigi. Kreipkitės antrašu:

18 ESTHER STREET, arba
60 SOUTHGATE ST. (ant 1-mo)
(13—14)

## Lietuviai Tėmykite!

Taisom senus ir parduodam naujus automobilius. Kreipkitės šiuo adresu:

JONAS P. VAITKUS
—ir—
PETRAS PUIŠYS
264 Harding St. Worcester, Mass.
Telefonas Park 3642



VALIO!! VALIO!!

# 1928 M. KETURIOS EKSKURSIJOS Lietuvon

TIESIOG Į LIETUVOS UOSTĄ

## Klaipėdą

Be Jokių Persėdimų

**Baltiko — Amerikos Linijos Laivais**

**10-ties Metų Lietuvos Nepriklausomybės Jubiliejaus Apvaikščiojimui.**

**Pirma Ekskursija**
Lietuvių Judamųjų Paveikslų Korporacijos
Balandžio-Apr. 17-tą d.
Laivu "LITUANIA"
Ekskursijai vadovaus
Jonas K. Milius

**Antra Ekskursija**
"Vienybės"
GEGUŽĖS 2-rą DIENĄ
Laivu "ESTONIA"
Ekskursijai vadovaus
Antanas Kandrotas.

**Trečia Ekskursija**
"Naujienų".
GEGUŽĖS 29 DIENĄ
Laivu "LITUANIA"
Ekskursijai vadovaus
"Naujienų" Atstovas

**4-ta Ekskursija**
Lietuvos Vyčių
Birželio-June 16 dieną
Laivu "ESTONIA"
Ekskursijai vadovaus
Kazys J. Viesula

**Praleisk savo atostogas Lietuvoje**

KIEKVIENAS LIETUVIS privalo aplankyt savo gimtąjį kraštą. Kas metai vis daugiau ir daugiau amerikiečių važiuoja atlankyt saviškius Lietuvoje arba taip sau Lietuvoje pasisvečiuot. Lietuviai deda visas pastangas ,kad tie svečiai butų gerai priimti ir išsivežtų malonius įspudžius iš Lietuvos.

Tas važiavimas tiesiog į Klaipėdą ant Baltiko-Amerikos Linijos be jokių persėdimų prie dabartinių aplinkybių yra malonus ir visiškai keleivių nevargina.

Patartina visiems, kurie trokšta pamatyt gimtąjį kraštą neatidėt, bet važiuot pas savuosius šią vasarą su viena iš viršminėtų ekskursijų iš Amerikos tiesiog į Klaipėdą.

Žiniom Kreipkitės į Vietos Agentą ar į Bendrovę

**Baltic America Line**
8 Bridge Street, New York, N. Y.