THE LIBRARY OF THE
JUN 26 1928

AMERIKOS LIETUVIS

THE LITHUANIAN AMERICAN

No. 25 | PHONE PARK 424 | WORCESTER, MASS. 21d. birželio (June), 1928 metų | KAINA 5 CENTAI | Vol. XIV

LENKIJOS NOTA LIETUVOS VYRIAUSYBEI APIE VILNIŲ

Lenkai apie Vilnių. Didelis tvanas. Hoover nominuotas kandidatu. Graikijai gresia visuotinas straikas. Bela Kun ištremtas antru kartu. Vokietijos naujas reichstagas. Kinuose ramiau. Mirė pasižymėjusi sufražistė. Pirmutinė moteris perlėkė Atlantiką. Francija ir Vokietija

Levo—Veidas
Šis keistas rusas sukėlė daug domės Berlyne. Nieko neuždėjęs ant savo veido.

LENKIJOS NOTA LIETUVOS VYRIAUSYBEI.

Kaunas, VI. S. (Elta). — Lenkijos užsienių reikalų ministeris Zaleskis atsiuntė Lietuvos ministeriui pirmininkui ir užsienių reikalų ministeriui prof. Voldemarui tokio turinio rašta:

Lenkų delegacija

Lietuvos Lenkijos deryboms
Nr. 46.28
Varšuva, 1928 m.
gegužės 31 d.

Pone Pirmininke,

Lietuvos Vyriausybė nesenai paskelbė savo oficialiniame laikrašty „Vyriausybės Žinių" 275 No. iš gegužės mėn. 25 d. Lietuvos Respublikos konstitucijos pakeistą tekstą. Tas tekstas atkreipė lenkų vyriausybės dėmesį 5 straipsnio turinių, kuriuo Vilnius skelbiamas Lietuvos Respublikos sostine.

Aš esu priverstas pareikšti, kad lenkų vyriausybė laiko itraukimą į Lietuvos Valstybės konstituciją pakeitimo, nukreipto prieš teritorialine Lenkijos neliečiamybę, nereikalinga demonstracija, be jokios juridinės vertės ir praktiškų pasėkų. Tas vienpusiškas Lietuvos vyriausybės aktas iš tikrųjų niekuo negalės paliesti Lenkijos teisių į Vilniaus teritoriją, įgytą einant iškilmingu vietos gyventojų atstovų Vilniaus Seime balsavimu 1922 m. vasario 20 d. ir patvirtintą Lenkijos Seimo rezoliucijos 1922 m. kovo 24 d., —teisių, kurios buvo pripažintos Ambassadorių konferencijos 1923 m. kovo 1 d. nutarimu del Lenkijos sienų, padarytų einant Lenkijos ir Lietuvos vyriausybių prašymais, kurį Tautų Sąjungos taryba priėmė dėmesin 1923 m. balandžio m. 20 d.

Šio klausimo pakeitimas yra juo labiau nesuderinamas su Tautų Sąjungos pakto dvasia ir raide ir ypatingai su 10 straipsnio nuostatais, kuriais Lietuva ir Lenkija yra surištos.

Aš turiu su pasigailėjimu konstatuoti, kad šio pakeitimo paskelbimas iš Lietuvos vyriausybės pusės gali tik sutrukdyti ir pabloginti dabartines derybas tarp Lenkijos ir Lietuvos, derybas, turinčias tikslo, sudaryti santykius, kurie patikrintų tarp abiejų kaimyninių valstybių gerą santarvę, nuo kurios pareina taika", ir kad del to ji turi būti laikoma kaipo prieštaraujanti Tautų Sąjungos tarybos rezoliucijai iš 1927 m. gruodžio 10 d.

Pagaliau, aš leidžiu sau atkreipti Tamstos dėmesį į tai, kad lenkų vyriausybės pasižadėjimas saugoti Lietuvos respublikos teritorialinę, neliečiamybę uždeda Lietuvos vyriausybei pareigą suderinti savo elgesį su tuo pačiu principu.

Teikitės priimti, Pone Pirmininke, mano aukščiausios pagarbos patikrinimus.

(Pasirašė) Augustas Zaleski, Užsienių Reikalų Ministeris, Lenkų Delegacijos Pirmininkas.

CONN. VALSTIJOS LIETUVIŲ VISUOMĖNĖS DOMEI. "DAINŲ DIENA"

Rupesniu Conn. valstijos lietuvių (Bridgeport, Hartford, New Haven, Waterbury) choro vedėjų, sekmadienyj liepos 29. Lietuvių Auditorium 29 John st. Waterbury, Conn. pirmu syk šioj valstijoj įvyks "DAINŲ DIENA".

Tad šiuomi nuoširdžiai prašome Conn. apielinkės draugijų darbuotojų nerengti 29d. liepos kitokių pramogų, bet kuoskaitlingiausiai dalyvauti "Dainų Šventės" iškilmėse. Bendrame chore dalyvauja apie trys šimtai dainininkų. Programas prasidės lygiai 7:30 val. vakare.

Chorvedžių Komisija:
Jonas Steponavičius
Leonas Vasaitis
Vincas Burdulis
Aleksandras Aleksis

DIDELIS TVANAS.

Kennelt, Mo. — Vėliausias tvanas kas kart platesnį užima plotą žemės. Sekant užpylimą White River klonio dar dvi užtvaros upės St. Francis sugriuvo ir vanduo įsiveržęs iš kraštų užpylė dar 75,000 akrų dirbamos žemės. Tukstančiai šeimynų likosi bepastogės. Šis tvanas panašus yra Mississippi upės tvanui, kuris padarė šalei milijoninius nuostolius. A pie 3000 žmonių dirbo prie gelbėjimo užtvarų sienų tačiaus vandens iega buvo stipresnė ir žmonės turėjo prasišalinti prieš gaivalą ir gelbėti savo gyvybes.

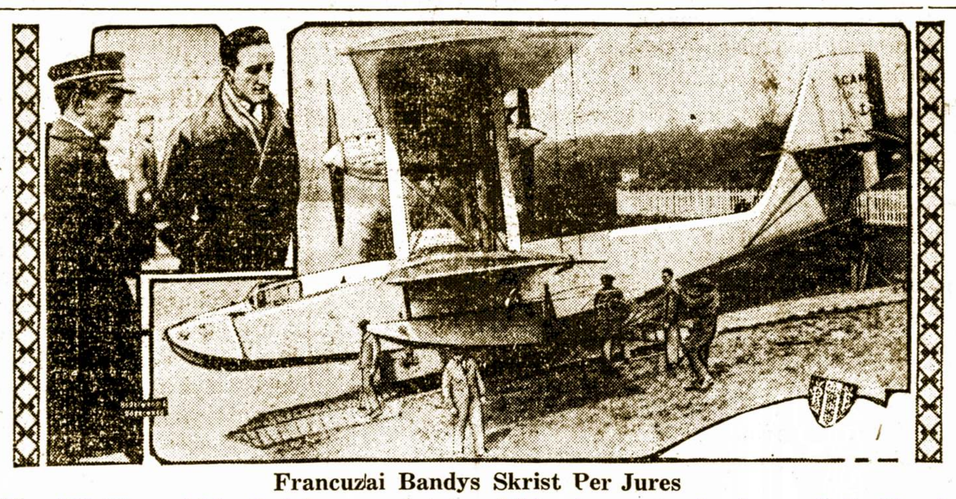

Francuzai Bandys Skrist Per Jures
Šis milžiniškas lekiantis laivas pastatytas lėkimui nuorytų į vakarus. Leit. Hurel ir Leit. Paris, iš Francijos, bandys šią kelionę atlikt ne užilgo.

HOOVER NOMINUOTAS KANDIDATU.

Kansas City, Kas. — Republikonų partijos konvencija užsibaigė. Delegatai išsiskyrstė nominavę p. Herbert Hoover republikonų partijos kandidatu į Suv. Valstijų prezidentų rinkimus busiančius šį rudenį.

GRAIKIJA GRESE VISOTINAS STRAIKAS.

Atenai, Graik. — Straikas ištikusis Graikijos tabako išdirbystėj grese pavojum apimt visą šalį ir sustabdyt jos judėjimą. Graikijos komunistai stengėsi sukelti visuotiną straiką. Tas jiem vargiai pavyks nes kitų darbininkų partijų vadai su komunistais ne sutinka ir jų diktaturos pripažint ne nori.

BELA KUN. IŠTREMTAS ANTRU KARTU.

Vienna, Austr. — Bela Kun vienas iš karščiausių pasaulio komunistų, įsteigėjas Austrijos "Raudono terroro" 1919 metais bus ištremtas iš tėvynės antru kartu. Tuo kart jis buvo orlaiviu nugabentas Vokietijon o iš ten bus perkeltas ant rusų orlaiviu ir dastatytas į Leningradą. Bela Kun slapta perėjo Vengrijos rubežių ir su Maskvos pagelba bandė sukelti Vengrijoj antrą revoliuciją. Tas jam ne pavyko nes policija ji susekė ir areštavo.

VOKIETIJOS NAUJAS REICHSTAGAS.

Berlynas, Vok. — Socialistas Paul Loeb tapo išrinktas pirmininku naujo Vokietijos Reichstago. Gustavui Stresemannui tapo pasiulinta vieta užsienio reikalų ministerio naujai tveremam ministeriu kabinete. Dr. Stresemann dar savo atsakimo nedavė.

KINUOS RAMIAU.

Peking, Kin. — Nauja tautininkų Kinų valdžia ketina sustabdyt besitęsiantį civilį karą. Jos užduote bus privesti įvairias partijas prie bendro susipratimo ir darbo labui tėvynės ir jos atstatymo. Nauja valdžia kreipėsi įvisas svetimas šalis pagelbėt jei tame užmanyme ir prisidėt prie Kinų ramybės ir rekonstrukcijos. Jie tikisi paramos iš pusės visų vakarų šalių.

PIRMUTINĖ MOTERIS PERLĖKĖ ATLANTIKA.

London, Ang. — Panelė Amelia Earthart iš Bostono su lakunu Wilmeru Stultz ir mechaniku Lew Gordon perlėkė Atlantiko didžjures ir laimingai pasiekė Llanelly, Anglija. Laivas America matė orlaivį Friendship kuriuo lakunai lėkė 75 mylių atstui nuo Anglijos krašto. Nors lakunai turėjo kelionėj lietaus bet abelnai oras buvo ramus ir daug vargo toj pavojingoj kelionėj ne turėjo. Panelė Earthart yra pirmutinė moteris perlėkusi Atlantiką ir užtai gali pasivadint "Ponia Lindy". Lakunas Wilmer Stultz yra patyręs aviatorius. Jų kelionė nuo Trepassey, New Foundland iki Burry Port kur orlaivis nusileido skaitliuoja 2400 mylių. Keliautojai atlikę savo pažymėtiną kelionę atrodė ne pavargę ir pilni gero upo.

MIRĖ PASIŽYMĖJUSI SUFRAŽISTĖ.

London, Ang. — Ponia Emeline Pankhurst žymiausia ne tik Anglijoj bet ir visam pasaulyj kovotoja už moterų balsavymo teises mirė Londono ligoninėj. Pasaulio moterys gali pasidėkavot velionei p. Pankhurst kad per jos pasišventimą tam tikslui jos gavo pilietystės teises, kas ne apsiėjo be kovos.

KITA LAKUNĖ APSIVYLUS.

Harbor Grace, N.F. —P-lė Mabell Boll išlėkusi pavim p-lė Earthart į kelionę per Atlantiką pasiekus New Foundland turėjo apsistot ir laukt patogesnio lėkimui oro Išgirdus kad p-lė Earthart jau perlėkė Atlantiką ir pirma jos pasiekė Anglijos kraštą jaučiasi pralošus lenktynes. Kas pirmutinis tam ir garbė pirmiausia.

EUROPOS LAKUNAI NAMIE.

Berlynas, Vok. — Lakunai kap. Herman Koehl, kap. Fitzmaurice ir baron von Huenfeld atvyko laivu Columbus į Bremenhaveno uostą. Jie tapo patikti didelės minios įdomaujančių tautiečių kurie delnų plojimais išreiškė savo prielankumą pasižymėjusiem lakunam. Jie pirmutiniai perlėkė Atlantiką iš rytų pusės į vakarus. Ta kelionė buvo pavojinga ir lakunai turėjo daug vargo iki jiem pasisekė išigaut iš Greenly salos šiaurėje Kanados, kur jų orlaivis buvo nūneštas ir beveik visai sudaužytas. Gerbemi lakunai labai patenkinti Amerikos priėmimu. Jie mano kad komercijos orlaivininkystė dar ne įvyks bent per 15 metų.

FRANCIJA IR VOKIETIJA

Paryžius, Fran. — Pasraisiais trimi metais santykiai Francijos su Vokietija ant tiek pagerėjo kad kalbama apie sutvėrimą militariškos sutarties. Tokia sutartis butų labai stipri politinė iega lygsvaraujančia su Anglija ir Suv. Valstijom. Taipgi tokia santaika butų didelė parama tų šalių išdirbystei ir pramonei.

PASIKESINIMAS ANT PORTO RICO PREZIDENTO GYVYBĖS.

San Juan, Porto Rico.— Antonio Barcelo prezidentas Porto Rico senato sugrįžęs iš savo vizito į Suv. Valstijas tapo užpultas nežinomos ypatos, kuri stengėsi prezidentą peiliu nudurti. Policistas šovė į užpuoliką ir apgynė prezidentą. Sužeistą piktadarį nugabenta ligoninėn.

GRAIKIJOS RIAUŠĖŠ.

Berlynas, Vok. — Iš Graikijos praneša apie atsibuvusias riaušeš Salonikoj iš priežasties komunistų bandymų sukelti straikojančių revoliuciją. Apie 30 ypatų reportuota užmuštų.

GRAIKIJAI GRESIA VISOTINAS STRAIKAS. L. NOREIKA MIRĖ.

Vakar gegužės 30d. 7val. vak. mirė sužeistas L. Noreika.

Kauno miesto ligoninėn sužeistam adv. L. Noreikai antradienį buvo padaryta operacija, kurį parodė, kad į Noreikos kuną yra patekusios 5 kulkos: 2 kulkos per apatinę krutinės dalį (viena perėjusi pro piniginę) nuėjo pilvan ir ten sustojo. Dvi kitos kulkos pateko į pilvo vidurį virš bambos, viena iš dešinės o kita į patį centrą. Visos 4 kulkos pasiliko viduriuose. Penktoji kulka klaurai perėjo per kairiąją šlaunį.

Kulkos padarė kepenų sužalojimus, skilvio, taukines, plonųjų ir storųjų žarnų. Su žalojimai darė gana žymų kraujopludį į vidurius.

Po operacijos ligonio padėtis šiek tiek pagerėjo bet sąmonės jis neatgavo. Vakare ligonis užmigo.

Trečiadienyj L. Noreika visai nusilpo ir 6 ½ v. vak. mirė.

10 val. vak. iš ligoninės pargabentas Vytauto bažnyčion.

Rytoj, VI. 1d. pusę 9 val. karstas iš Vytautos bažnyčios bus pergabentas katedron, kur bus laikomos iškilmingos pamaldos.

11val. bus L. Noreikos karstas lydimą į kapines.

Kitas Kandidatas į Prezidentus.
Norman H. Thomas, žymus kalbėtojas New Yorko, nominuotas į prezidentus. Jis buvo išrinktas socialistų partijos suvažiavime.

ĮDOMUS RADINYS SENA JAM KAUNE.

Šią sąvaitę senajam mieste Vilniaus g-vėj, tarp Daukšo ir Mapų g-vių, prieš Žalią ją aptieką, kasant kanalizacijai griovį, rasta įvairių archeologinių daiktų. Tarp tų daiktų labai įdomus radinys- mikrolitas- mažas akmeninis kirvukas- dar su gerai išsilaikiusiu mediniu kotu.

NAUJAS LAIVO REKORDAS

Washington. — Kariškas laivas Lexington pranešė Laivyno departamentui apie sumušimą laivų greitumo rekordą, padarant 29.2 mazgų per valandą.

Žinios iš Lietuvos

NELAIMINGO

Amerikiečio Nepaprasta Mirtis. Lietuvoje Topolio dvaras Skapiškio valsč. Prieš trejetą metų grįžęs iš Amerikos pil. P. Budrevičius, turėdamas sutaupytų pinigų nupirko iš Topolio dvaro savininko Vaclovno Turos 40 ka žemės su triobomis ir laimingai sau žmogus gyveno. P. Budrevičiaus padėtis ekonominiu atžvilgiu buvo gana nebloga, nes negana to, kad jis pajėgė nusipirkti sau pusę gero dvaro centrą, bet dar turėjo prie sau nuliekamų pinigų ir net skolino kitiems.

Sugrįžusiam savo gimtinen p. Budrevičiui viskas sekėsi gerai, tik visa žmogui nelaimė, kad jo žmonelė mėgo draugauti su jaunais vyrais ir pagalios jį karštai įsimylėjo p. Sv., po ko Budrevičiu šeimyniniai santykiai pairo ir prasidėjo nesutikimai bei kivirčiai.

Topolio dvaro apylinkėje apie Budrevičius plyto įvairų-įvairiausi gandai ir štai tokių gandų sukuryje pradžioje kovo mėnesio š. m., Budrevičius netikėtai atrastas savam gyvulių tvarte kraujuose papludęs nebegyvas. Ra dus tokiose apystovose mirusį žmogų tuojau buvo duota žinia Skapiškio policijai ir apskrities gydytojui. Atvykęs apskrities gydytojas ir apžiūrėjęs mirušiojo P. Budrevičiaus lavoną konstantavo faktą, kad velionis mirė nuo širdies ligos trukus kokiai ten gyslai ir leido mirusį palaidoti.

Našlė p. Budrevičienė mirusiam savo vyrui iškėlė gana šaunias laidotuves, užpirko mišias ir jį palaidojo puikiose Biliūnų sodžiaus kapinėse. Laidotuvės atlikta kaip reikiant tvarkingai ir viskas tuo metu buvo gerai.

Nežiurint to, kad laidotuvės atlikta pilnoje tvarkoje ir sulig gydytojo parodymų velionis mirė nuo ligos, bet kadangi Budrevičių šeimynoje viešpatavo nesantaika ir jis rastas tvarte nebegynas papludęs kraujuose, tat žmonėse nešiliovė eję gandai bei įtarinėjimai, kad amerikietis p. Budrevičius veikiansia esąs užmuštas.

Paskutininoju metu plytusieji apie Budrevičiaus mirtį visokeriopi gandai pasiekė savo tikslo, nes rezultate tų gandų tapo iškelta kriminalinė byla. Artimo Kreipšių kaimo ukininkas, pil. J. Jaseckas, velionies Budrevičiaus tikras švogeris (jis yra vedęs Budrevičienės tikrą seserį) ar tai skatinamas sąžinės balso, ar šiaip kokiais nors sumetimais 22d. gegužės š. m., padavė Skapiškio policijos viršininkui oficialų pareiškimą, kuriame jis prie ludininkų rimtai įrodo, kad Budrevičius mirė nenuo ligos, bet kieno tai niekšingos rankos užmuštas. Sulig pil. Jasecko parodymų Budrevičius esąs nušautas trims kulkoms, iš kurių dvi kulkos išėję kiaurai, o trečioji užsilikusi mirusiojo lavone ir tas žaizdas jis metęs savo akimis, kuomet Budrevičius buvo rastas tvarte nebegyvu.

Policijos klausiamas kodel jis nepranešė apie tai valdžios organams paties įvykio metu, kuomet numirėlis dar nebuvo palaidotas, pil. Jaseckas aiškiną, bųk jis apie tai nieko nepraneše todel, kad mirusiojo Budrevičiaus žmona žadėjo pati pranešt policijai, bet ji to nepadarė.

Taigi kaip matome, kad netikėtai ir tokiose nepaprastose apystovose amerikietį P. Budrevičių ištikusi traginga mirtis žmonėse sukėlė daug visokių kalbų ir sudarė gana nepaprastą ir paslaptingą bylą ir kokios bus tos bylos pasekmės tuo tarpu sunku yra numatyti.

Skapiškietis.

BLOGI ORAI

Kaunas 3 birželio 1928 m. Šį pavasarį Lietuvoje laikosi labai blogi ir kenksmingi visokiems augalams orai. Iki vidurio gegužės mėnesio vis buvo šalta ir sausa. Nuo 18 geguzės oras buvo sušilęs, bet podraug su oro atšilimu eme beveik kasdien lyti ir neretai lyja labai smarkiai, kad aukštose vietose dirvas vanduo nuplauna tiesiog su žemėmis, o žemos vietos virsta stačiai ežerais. Gi ypatingai daug prilyjo apie Kauną, Radviliškį, Panevėžį ir tose apylinkėse, o Rokiskio ir Ežerėnų apskričiuose lietaus buvo kiek mažiau. Vasarojaus negalima sėti.

Belyjant kasdien lietui, birželio emus pusti stipram šiaurės-vakarų vėjui oras iš paties ryto labai atšalo, o apie 6 val. vakaro pradėjo gausingai snigti, kad iki sutemos storokai visur prisnigo ir taip be palevos snigo visa naktį ir visa diena 2 birželio, sniegas tesutirpo tik į vakarą, nes nakty iš 1 į 2 birželio snigo su šalčiu.

Šiandien 3 birželio nors ir nebesninga ir nelyja, bet oras vis dar tebera šaltas. Šeštadienį 2 berželio tiek buvo šalta, kad stačiai kaip žiema. Kaune randama sušalusios kregždės.

Laukuose rugiai jau buvo dideli arti plaukimo, taigi nežinia ar jų toks su šalčiu sniegas nesunaikins, nes labai suguldyti ant žemės.

Lietuvos Sunus.

DIDINS GELEŽINKELIŲ DIRBTUVES

Kaunas. — Paveldėtose iš Rusų valdžios Kauno plačiųjų geležinkelių dirbtuvėse yra atliekama kapitalinis ir mažesnis garvežių ir vagonų remontas bei kitoki pataisos darbai. Dirbtuvėse priskaitant administraciją ir kantoristus nuolat dirba apie 400 žmonių, kurių tarpe daugiausia visokie amatininkai ir paprasti darbininkai.

Statys miesto pirtį ir dezinfekcijos kamerą.

Miesto valdyba Kaune netrukus projektuoja statyt miesto pirtį ir dezinfekcijos kamerą.

Kauno plačiųjų geležinkelių dirbtuvės technikos atžvilgiu nėra visai tinkamai įtaisytos ir per mažos patalpos, todel Geležinkelių Valdyba yra pasiryžusi dirbtuves kiek galint patobulint ir jas praplėst. Greitu laiku prasidės dirbtuvių praplėtimo darbai.

Geležinkelietis.

Apsivogė ukininkų sąjungos veikėjas

"Lietuvos Aido" pranešimu, pasisavinęs 11 tukstančių litų, ukininkų sąjungos pinigų, pabėgo tos sąjungos Rokiškio skyriaus direktorius Rimša.

Motorciklai taksi Kaune

Šiomis dienomis Kauno gatvėse pasirodė pirmieji Kauno motorciklai — taksi, vežantieji keleivius kiek pigiau negu taksi — automobiliai.

Įvairios Žinios

Darbininkų riaušės.

Varšava, Lenk. — Gautos iš Maskvos neoficialės žinios praneša apie atsibuvusią ten milžinišką bedarbių demonstraciją. Apie 100,000 bedarbių susirėmė su policija norinčia išvaikyt demonstrantus, 80 žmonių žuvo toj kovoj, apie 127 sužeisti.

Karolis priešinasi perskyrai.

Berlynas, Vok. — Buvusis Rumunijos sosto įpėdinis Karolis bando priešintis persiskyrimui su savo žmona kunigaikštiene Helena, kurį ieško legalės perskyros. Karolis padavė prašymą Bucharesto valdžiai kad gauti leidimą atvažiuot į Rumuniją tikslu vesti bylą už savo teises. Spėja kad jis to leidimo ne gaus.

Audra sustabdė lakunes.

St. John, N.F. — Audra pakilusi ant Atlantiko jurų sustabdė keliones panelės Amelijos Earthart ir p-lės Mabel Boll. Abidvi pasiruošę su savo kelionės draugais lėkti per Atlantiką, bet turi laukt patogesnio oro.

Žemės drebėjimas.

MeXico City. — Smarkus žemės drebėjimas sukratė miestą pereitą šeštadieny. Drebėjimas tęsėsi minutą laiko bet jokios blėdės ne padarė. Gyventojai buvo išsigandę.

Rado pavogtas brangenybes

Antwerp, Belg. — Policija surado $60,000 vertės daimantų ir emeraldų sagtį pamestą grafienės Elizabeth d'Outremont per vestuves kunigaikščio Leopoldo su kunigaikšte Astrid 1926 metais. Policija ieškojo pamestų ar pavogtų brangenybių per du metu. Galutinai surado Nantės užstatų vietoj. Sagtis buvo atnešta užstatyt per darbininkę merginą. Mergina paliudijo kad ji gavo ją teisiniu budu, ne pavogė.

Rumunijos karalienė prasišalino nuo politikos.

Baltshik, Rum. — Buvusi Rumunijos karalienė Maria prasišalino nuo vedimo šalies reikalų ir politikos abelnai. Ji apsigyveno su savo duktere Iljana nedidelėj vietoj ant kranto Juodųjų jurų, kur pasistatė sau rezidenciją apleistoj mahometonų bažnyčioj. Visą savo laiką pašvenčia literaturai, auklėjimui gėlių ir labdarybei. Vedimą Rumunijos valstybinių reikalų ir auklejimą jauno karaliaus Michailo ji pavedė regentų tarybai. Jos prasišalinimas nuo politikos be abejo buvo labai taktiškas žingsnis.

Pagerbs Orleano mergelę.

Paryžius, Fran. — Ateinantį metą miestas Orleans turės didelę iškilmę apvaikščiojant 500 metų sukaktuves Orleano mergelės Joannos d, Arc stebuklo, kuomet po įtekme įkvėpimo sukėlė Francijos dvasią ydant apsigynt nuo Anglijos kariuomenės užėmusios beveik visą šalį. Dėlei laukiamų iškilmių pradėta ruoštis.

Naujas išradimas.

Paryžius, Fran. — Francijos lakunas Paul Peuillot darbuojasi ant ištobulinimo geresnio budo nusileidimo su orlaiviu. Nauji prietaisai duos orlaiviam galimybę nusileist bent kokioj vietoj be pavojaus apvirtimo.

Pasikesinimas ant Japonijos kunigaikščio gyvybės.

London, Ang. — Sužinota kad Japonijos karalienės tėvui kunigaikščiui Kuni atsilankius Formosa 14tą gegužės gresė pavojus but nužudytam. Kunigaikščiui važiuojant automobiliu tulas korejetis metė į jį peilį, bet ne pataikė.

Nobile ekspedicijos padėtis.

Kings Bay, Špicbergen— Gen. Nobile ir penki jo kelionės draugai pasiekė arti krašto, bet iš priežasties sužeidimų ir negalimybės pasiektų krašto turėjo dar liktis ant plaukiojančio ledo. Padėjimas nelaimingų keleivių yra apverktinas. Vienas iš jų Natale Ceccioni turi atšalusias kojas ir rankas. Jie prašo maisto, drabužių ir gyduolių, kurios sunku dastatyt. Ant ledo randasi baltų meškų nuo kurių nelaimingi keleiviai turi gintis šuviais. Vos tik trys iš visos ekspedicijos buvo pirmiau išgelbėti. Su kitais nežinia kaip bus.

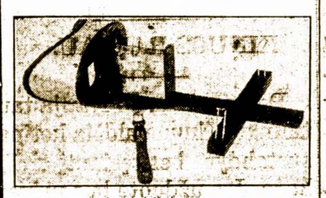

GRAŽUS DALYKAS TURĖT NAMUOSE

STEREOSKOPAS

(ŽIURONAS)

gero išdirbimo, labai aiškiai parodo paveikslus. Parsiduoda už $3.50
Geresnio išdirbimo, su aksomu išmuštas $5.00
Paveikslų yra labai gražių — ypatingai Kristaus Paveikslai —Muka.

KITI PAVEIKSLAI:—

1—Kristaus gyvenimas
2—Kelionė po Philipinus
3—Kanada ir jos kalnai
4—Suv. Valstijų kareiviai
5—Kelionė po Dixielandą
6—Musų kareiviai Prancijoje
7—Kelionė aple žemę
ir daugelis kitų.

Setas paveikslų parsiduoda po ..... 50 centų

Kas užrašys 3 naujus "A. L." skaitytojus, tas gaus už $3.50 Stereoskopą ir setą gražių paveikslų dovanai. Kas užrašys 5 "Am. Lietuvius" skaitytojus, tas gaus Stereoskopą už $5.00 ir setą gražių paveikslų dovanai.

AMERIKOS LIETUVIS
14 Vernon St.
Worcester, Mass.

Trys Danijos lakunai žuvo..

Kopenhagen, Dan. — Danijos kariškis lakunas ir du kadetai žuvo kuomet orlaivio gazolinas eksplodavo. Jie bandė nusileist su parašutais bet jiem ne atsidarius visi nukrito ant namų stogų ir užsimušė ant vietos. Orlaivis nukrito žemyn ir sužeidė vaiką.

Prezidento rinkimai svarbus

Paryžius, Fran. — Francijos spaudoj daug rašo apie nominavymą Herberto Hoover į Suv. Valstijų prezidentų kandidatus. Francijoj manoma kad Suv. Valstijų prezidentai yra ant tiek svarbus ir turinti daug įtaos kad su jų pakeitimu gali but svarbus pakeitimai tarptautinėj politikoj Permatoma smarki kova Herberto Hoover su Al. Smith'u.

Patenkinti Hoovero nominacija.

Geneva, Šveic. — Nominacija į kandidatus H. Hoover sukėlė daug įdomavymo tarp Tautos Lygos narių. Tautos Lygos Taryba pareiškė savo patenkinimą p. Hoover nominacija. p. Hoover yra gerai žinomas Europoj, nes jis buvo visų pasaulio karo nukentėjusių šalių pašelpimo organizacijos vadas.

Roma prielanki Hoovero nominacijai.

Roma, Ital. — Išrinkimas p. H. Hoover kandidatu į Suv. Valstijų prezidentus sutiko prilankumą Romoj. Vatikanas ypatingai rinkimais įdomavo nes p. Hoover vadovaujant Europoj pašelpos karo nukentėjusiem kreipėsi į popiežių Benediktą XV kuris pirmas pasirašė kaipo aukautojas pašelpos fondui.

Ispanijos karalius ketina skirtis su karaliene.

Madrid, Išpan. — Gandas eina kad Išpanijos karalius Alfonsas ketina skirtis su savo žmona karaliene Viktorija. Priežastis perskyros tame kad visi jų sunus yra silpnapročiai. Sosto įpėdinis kunigaikštis Iaimes vargiai gali but tinkamas užimti sostą nes apart silpnaprotystės jis turi ligą vadinamą hemophilia t.y. jam prasimuša kraujas prie mažiausio uždrėskimo odos. Karalius mano kad jo vaikai tokiam padėjime iš priežasties karalienės silpnos sveikatos. Del panaikinimo sutuoktuvių akto be abėjo reikės popiežiaus sutikimo.

Anglijos žymiausia sufražistė mirė.

London, Angl. Ponia Emeline Pankhurst veikliausia Anglijos sufražistė mirė 69 metų amžiaus. Velionė per visą savo amžių rupinosi ir darbavosi gavime moterimi lygių su vyrais pilietystės teisių. Nieks ne galėjo jos sustabdyt nė priešų pajuokimai nė neprilankusios aplinkybės. Ji su savo pasekėjom iškovojo moterimi balsavymo teises. Jai teko pamatyt savo darbo vaisių. Mirtis pačmė tą žymę moterį kuomet kitas jos gyvenimo tikslas buvo arti išsipyldimo. Ji butų tapus Anglijos parlamento nare, jeigu mirtis jos gyvenimo karjeros ne butų pertraukus.

Telefonai: (Bell Oregon 5136
(Keystone Maine 9669

J. KAVALIAUSKAS

lietuvis Graborius ir balsamuotojas

1439 So. 2-nd St. Philadelphia, Pa.

Užtikrinu, kad mano patarnavimas bus tinkamiausias ir už prieinamą kainą.

REUMATIZMAS

Skausmas Pašalinamas su Red Cross Kidney Plasteriu.

Pagelba nuo aštrių, tarsi peilio skausmų, nušipusių nesiliaujančių Reumatizmo skausmų — kurio kentėtojai taip nori. Ir jus galite ji turėt. Tik panaudokite Johnson's Red Cross Kidney Plasterį prie skaudamos vietos. Jus busit nustebinti ir patenkinti greitu komfortu, kurį jis teikia. Jis šildo ir švelnina apimtas vietas, sulaiko skausmus ir diegimus, sulaiko uždegimus ir pašalina skausmus ištinimuose, skausmingam kune ir sąnariuose. Jis švelniai masažuoja kuną kiekvienu judėsiu, ir jo gyduolė nuolat sunkiasi per odą į kuno audinį

Nekentėk Reumatizmo agonijos nė vieną kitą dieną. Jus galite gaut greitą, puikią pagelbą artimiausioje vaistinėje, jei tik pareikalausit Red Cross Kidney Plaster su raudona flanele užpakaly.

Sumušė pakantrumo rekordą

Roma, Ital. — Du Italijos lakunai maj. Ferrarin ir kap. Del Prete sumušė pakantrumo rekordą. Pakilę oran nuo Montecello lauko, lakunai išbuvo ore 58 valandas ir 37 minutas. Tai ilgiausias pasauly laikas išbuvimo ore ne nusileidžiant žemyn.

LIETUVIŠKI PLAYER-PIANO VOLELIAI SU ŽODŽIAIS:

40460 Pamylėjau Vakar
41780 Paukšteliuj ....., Vainiko-Žemaitis
41374 Pas Darželį Trys Mergelės
43677 1—Pas Močiutę Augau;
2—O, Čia, Čia
43387 Plaukia Sau Laivelis
43875 Šaltyšius
41977 Šią Nedėlėlę
43396 Skamba Kankliai ir Trimitai
44106 Stasys (Daina-Šokis)
43873 Strazdelis
41391 Sudiev, Gimtine .. Šilelio-Žemaitis
43240 1—Sukelkime Kovą;
2—Viltis
41492 Suskintas Kvietkelis .... Žemaitis
40612 Vai Aš Pakirsčiau..... Petrauskas
41776 Valia Valužė ..... Petrauskas
43229 Varšavietė
43691 Vilniaus Kalneliai
43692 1—Žaselė; 2—Sėjau Rutą
KAINA PO $1.00

Lietuviški Player-Piano Voleliai be žodžių:

10497 Aguonėlė
10455 Ant Bangų
12634 Aš Durelės Dundinau—Polka
12368 Aš Šią Naktį—Polka
10458 Barbora—Polka
10545 Čigonėlės Polka
10450 Dėdukas—Polka
12685 Ducaty—Polka
10452 —Dunajaus Bangos
11293 Gegutės Valcas
12305 Helenos Polka
10451 Ispanų Šokis
11200 Karvelėlis—Kaimo Polka
12339 Keturios Dainos—Polka
12547 Klumpakojis—Polka—Intro: Švilpis Maršas
40534 1—Nesigraudink, Mergužėle;
2—Einų Per dvarelį
44119 1—Oi Mergele; 2—Aš Mergytė
44506 Oi Tu Ruta, Ruta
41493 Lietuva Numylėta..... Žemaitis
10453 Mėlynas Dunajus
12550 Mojavas Vainikas—Polka
10459 Noriu Miego, Saldaus Miego
12865 Oi Mergele—Polka
12276 Padespan Valcas
12390 Pampilionas
12705 Pašėriau Žirgelį—Polka
12642 Pirmyn į Naują Gyvenimą—Polka

10449 Kokietka—Polka
10544 Krakoviakas
12382 Lastučka—Polka
10338 Lietuviškas Šokis
12313 Marcelė—Polka
40407 Ak Mylių Tave ..... A. Aleksis
43228 1—Ant Barikadų;
2—Darbininkų Marselietė
41774 Ant Kalno Karklai Siubavo
43874 Atneša Diedas Kukulių Viedrą
44244 Audra Girioj
42315 Bernužėli, Nes'Voliok
43697 1—Du Broliukai Kunigai;
2—Eisim Broleliai Namo
44161 Dul Dul Dudelė
40404 Era Mano Brangi..... Šimkus
41501 Esu Ant Šio Svieto.... J. Žemaitis
41500 Gana Broliai Mums Miegoti
43385 Ginkim Šalį Lietuvos..... Aleksis
44107 Godelės
43218 Internacionalas
40541 Jojau Dieną ..... Petrausko
41770 1—Jausk ir Mylėk;
2—Spragilų Dainelė.... Petrauskas
43699 1—Kada Noriu—Verkiu;
2—Per Girią-Girelę
43900 1—Karvytė. 2—Du Gaideliu
41495 Kas Man Darbo..... Žemaitis
41373 Kas Nuramys Man širdelę. Žemaitis
43891 1—Kas Subatos Vakarėli, Oi, oi, oi;
2—Katinas
40613 Ko Liudit Sveteliai.... Petrauskas
41744 Laiškas Pas Tėvelį..... Žemaitis
43658 Lietuviais Esame Mes Gimę
41499 Lietuva Brangi..... Žemaitis
40585 Lietuvių Himnas
43690 Litai
44243 Man Tinka
44168 Muzika-Muzika
40406 Meilė ..... Aleksandravičiaus
43872 Mielaširdystė
44220 Mylėkie Tėvynę
10456 Po Dvigalviu Ereliu
14507 Šale Sodo—Valcas
12386 Sesytė—Polka
10457 Svieto Pabaiga
12311 Tu Mano Mieliausia—Polka
12670 Tykiai Nemunėlis Teka—Polka Mazur
10467 Vamzdelis ..... Nickus
12809 Vamzdelis—Polka
10405 Varpelis ..... Kudirka
10454 Vėjo Vestuvės
10466 Žirgelis-Šokis ..... Nickus

KAINA PO 75c.

Lietuviški Player-Piano Voleliai su Žodžiais:

WF8730 Garbingas (Glorious)—Fox Trot
WF7764 Gėriau Dieną, Gėriau naktį. Kačanauskas
WF8172 Gerk, Gerk, Girtuoklėli!
WF8498 Giesmė Į Šv. Kazimierą—Kmitas-Aleksis
WF7754 Gul Šiandieną
WF8437 Kalėdiniai Varpai
WF8110 Kareivių Daina ..... St. Šimkus
WF8715 Karvelėli ..... O. Sosnauskas
WF8453 1—Kas Do Dyvai;
2—Aš Įšokau Į Kamarą..J. A. Žemaitis
WF8727 Mėlynas Dunajaus (Blue Danube Waltz)
WF8700 Mylėkię Tėvynę ..... Žemaičio
WF8423 Mylimas Bernelis ..... J. A. Žemaitis
WF6673 Ne Del Tavęs Aš, Mergele
WF8764 1—Niekur Pievų
2—Anksti Ryta Kėliau—J. A. Žemaitis
WF6650 Noriu Meigo
WF7283 Oi Tu Ieva (Onuškis, Trakų apskr.)
WF6648 Pasisėjau Žalią Rutą
WF8416 Pas Motinėlę..... Baniulio—Žemaitis
WF8726 Pijonkėlės, Valcas (Sweet Violets-Waltz)
WF8763 1—Plauk Dainele
2—Lakštingalėle ..... J. A. Žemaitis
WF7281 Prirodino Seni Žmonės
WF8447 Rutų Darželis ..... J. A. Žemaitis
WF6674 Saulelė Raudona
WF8712 Saulelė Tekėjo
WF8123 Šėriau Žirgelį
WF7771 Šią Naktelę
WF6681 Šiu Nakčialy
WF6677 Siuntė Mane Motinėlė
WF6684 Skyniau Skynimėlį
WF8740 Sudievu Tau (Farewell to Thee)
WF7696 Suktinis—Polka
WF8743 Sveiki Broliai Dainininkai
WF8173 Tautiška Giesmė
WF7285 Tautiškoji Daina
WF7763 Tėvynės Garbei (Lietuvos Maršas)
WF7726 Tų Mergelių Dainavimas—Kačanauskas
WF8406 Tyliąją Naktį
WF6682 Už Šilingėlį
WF8480 Vai Kalba Žadą—
WF6683 Vyčių Hymnas

KAINA PO $1.00

Visus galit gaut pas Amerikos Lietuvį, 14 Vernon Street
Worcester, Mass.

KAUNAS.

Delegacija deryboms su lenkais iš Varšuvos jau grįžo.

Gegužės mėn. 27 d. naktį grįžo iš Varšuvos mųsų delegacija, kuri buvo išvažiavus ten tartis su lenkais ekonominiais, susisiekimo ir tranzito klausimais. Apie paskutinį posėdį abi delegacijos, vadinama lietuvių lenkų ekonominė komisija, išleido tokį pranešimą.

Ekonominė, susisiekimo ir tranzito komisija gegužės mėn. 26 d., šeštadieni turėjo paskutinį posėdį priės Sekmines, kuriam ji išklausė trijų pakomisijų pranešimus.

Ekonominė, susisiekimo ir tranzito komisija, susipažinusi su pakomisijų pranešimais: geležinkelių, pašto ir telegrafo, iš kurių išeina, kad susitarimas, einant iki šiol padarytų abiejų šalių pasiųlymų pagrindais, negalėjo būti atsiektas, kviečia lietuvių delegaciją patiekti jai sekančiam posėdy projektus, lečiančius geležinkelių, o taip pat pašto ir telegrafo santykių nustatymą.

Diskusijos del ekonominių problemų, įdomaujančių abudu kraštus pradėtos ekonominės pakomisijos posėdy, bus tęsiamos ateinančiam komisijos posėdy.

Diskusijos kitais klausimais, dėl kurių nesusitarta, būtent dėl lenkų delegacijos pasiųlyto sudarymo tranzito pakomisijos, bus pradėtos tą pačią dieną.

Sekantis ekonominės, susisiekimo ir tranzito komisijos posėdis paskirtas 1928m. birželio 28 d. ketvirtadienį 11 val. ryto.

Vyriausybė paskelbė konstituciją.

„Vyriausybės Žinių" No. 275 paskelbta nauja konstitucija.

Ambrozaitis užsieny.

„Dzien Kow." pranešimu, pragarsėjes federantas Ambrozaitis šiomis dienomis išvažiavo užsienin. Esamais gandais jo išvažiavimas yra surištas su p. Milčiaus paleidimu. Ambrozaitis sužinojęs, kad jam manoma iškelti byla už agitavimą tarp valstybės kontrolės valdininkų ir todėl nutaręs pasišalinti, kol sveikas yra.

Romano byla.

Valstybės prezidentui yra paduoti du prašymai pasigailėti nuteistajį už d-ro Brundzos nukovimą Romaną. Vieną prašymą padavė prisiek ad. M. Yčas, kita Amerikos Liet. B-vės tarnautojai.

Byla prieš Petrulį būsianti iškelta.

Tribunolas pripažino, jog byla priės Petrulį, kaip prieš buvusį ministerį, gali iškelti tik Respublikos Prezidentas.

Vyriausybės sluogsniuose manoma, kad Respublikos Prezidentas bylą prieš Petrulį iškelsiąs.

Konfiskuotas „Darbininkas"

V. 25. d. III nuovados policijos viršininkas iš redakcijos konfiskave federantų laikr. „Darbininką" 21 Nr.

Prezidentas Coolidge Nuperka Pirmą Aguonos žiedą.
Prezidentas Coolidge nuperka pirmą aguonos žiedelį nuo ponios W. H. Bayly; kasmet veteranai nuo Svetimšalių Karių pardavinėja šias gėles tikslu kareivių sušelpimui.

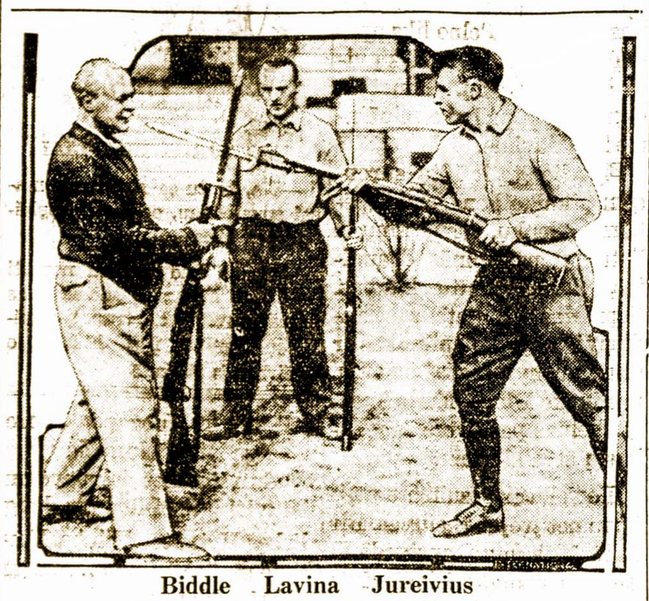

Biddle Lavina Jureivius
Maj. Anthony J. DreXel Biddle, geraj žinomas turtuolis ir sportininkas, lavina vieną jureivį Philadelphijoj. Majoras Biddle pašvenčia kelias sąvaites kiekvieno meto pagelbėti jureiviams gaut tinkamą išsilavinimą.

Graikijoje turinti buti tvarka.

Liberalų partijos konferencijoje Venizelos pareiškė, kad jei jo pastangos likvi duoti vyriausybės krizį ir sudaryti plačią koaliciją nepavyksiančios, tai jis pareikalausias paleisti dabartinį parlamentą. Venizelos norįs kreiptis į piliečius ir prašyti juos, kad jie padėtų jam sutvirtinti teisėtą konstitucinę tvarką ir grąžinti diktatorių nualintai šaliai tvarką.

Didelė katastrofa Hamburge

Del sprogimo tanko su nuo dingomis fosgeno dujomis Hamburge įvyko nepaprasta katastrofa. Didelis ir tirštas dujų debesys pakilo į orą padengdamas arti esančius miesto kvartalus. Miesto gyventojai, kurie nespėjo pabėgti į namus, nuo dujų užsi nuodijo. Daugiau kaip 100 žmonių nuvežta į ligonines, kur 11 umai mirė. Nuodingų dujų kiekis buvo toks didelis, jog jomis galėjo nusinuo dyt visi miesto gyventojai. 10,000 žmonių del nuodingų dujų pavojaus buvo priversti pabėgti iš savo namų į sau gias vietas. Vėjas ir lietus gana greit dujų debesis išsklaidė ir tuo buvo pašalintas didelis pavojus.

Hamburgas per kelias va landas atrodė kaip po karo metu dujų paliestas miestas. Kariuomėnės buriai vaikščiojo miesto gatvėmis prisidengę kaukėmis. Žmonių dauguma bėgiojo po miestą nežinodami kur slėptis. Policijai su dideliu vargu pavyko žmones nuraminti ir grąžinti tvarką.

Priešfašistinio bloko atsišaukimas Sforca apie Italijos ateitį.

Italų priešfašistinių partijų bloko centras Paryžiuje išleido atsišaukimą, kuriame skelbia žutbutinę kovą fašizmui ir monarchijai.

Monarchija sutikusi priim ti Mussolini parlamento reformą ir tuo panaikinusi Italijos konstituciją.

Buv. Italijos užsienių reikalų ministeris Sforca pareiškė spaudos atstovams, kad jis esąs patenkintas kai kurių senatorių didvyriškumu. Jie nepabijoję balsuoti prieš Mussolini pasiulytą parlamento "reformą" Sforca tiki, kad galų gale Italų liaudis nusikratys fašizmo jungo ir atstatys laisvę ir lygybę.

Žudo komustinius šnipus..

"Pravda" praneša, kad pastaruoju laiku kaimuose užmušta apie 20 vadinamųjų "kaimo korespondentų" t. y. komunistinių šnipų. Kaimo korespondentų užmušimai įvykę Maskvos, Kursko gub. "Totorių respublikoje" ir t.t.

Vokietijos demokratijos laimėjimo pasėkos.

Italų spauda mano, kad kairiųjų laimėjimas Vokietijoj priversiąs Prancuziją skubiai vykdinti Lokarno programą ir evakuoti Reino srityį. Kelno atstovas Zolman pareiškė spaudai, kad vokiečių socialdemokratai pareikalausią Dauso plano peržiurėjimo, Reino srities evakuavimo ir Vokietijos susi jungimo su Austrija

Čekoslovakai naikina mirties bausmę.

Čekoslovakai naujas baudžia masis statutas numato mirties bausmės panaikinimą. Mirties bausmė taikoma tik karo stovio metu.

Nitti prieš fašizma.

Buv. Italojos ministeris Nitti parašė straipsnį, kuria me smerkia fašizmą ir pabrėžia, kad jis atėmė iš italų politines teises ir laisvę.

Bomba Italijos konsulate.

Radio žiniomis, italų konsulate Buenos Airėse sprogo bomba. Per katastrofą užmušta 5 ir sužeista 40 žmonių.

Papildomomis Reuterio žiniomis iš Buenos Aires, italų konsulate sprogusi bom ba buvo paslėpta salėje, kurioj dirbo tarnautojai. Baisus sprogimas išjudinęs sienas, kurios vos vos nesugriu vo. Per sprogimą išlėkė langai, ir durys. Greitosios pagelbos automobilių skaičius pasirodęs per mažas ir sužeistiems vežti buvo paimti privatiniai automobiliai. Sprogimas sukėlęs didelę paniką.

Amerikos Žinios

Apiplėšė banką.

New York. — Policija surado apleistą automobilių kuriuo trys plėšikai apiplėšę Washington Heights banką pabėgo. Automobiliuj rado $50,000 vertės vertingų popierų pavogtų minėtam banke. Pinigais paimta $16,000.

Tvano kontrolės fondas.

Washington. — Per ilgą laiką svarstomas Mississippi upės tvano kontrolės fondo bilius tapo galutinai nustatytas ant $21,000,000. Prezidentas Coolidge tą sumą patvirtino.

Lindbergha kritikuoja.

Amarillo, TeX. — Miestas Amarillo pasikvietė pulk. Charles Lindbergh atsilankyti. Kuomet jis ne galėjo išpildint jų prašymo tad mieste sukilo didelis nepatenkinimas ir jaunas didvyris buvo smarkiai nukritikuotas spaudoj. Jam užmeta kad per daug pasikėlė į puikybę. ir ėsa su nieku nesiskaito.

Curtis nominuotas ant vice-prezidento.

Kansas City. — Sekant nominaciją Herbert Hoover į Suv. Valstijų prezidenturos kandidatus ta pati konvencija nominavo Kansas valstijos senatorių Charles Curtis kandidatu į vice-prezidentus ant to paties tikieto su Hoover.

Laivo kapitonas areštuotas.

Providence, R.I. — Henry D. Rose kapitonas laivo John R. Manta tapo Suv. Valstijų muito oficialiai areštuotas už atvežimą laivų iš salos Cape de Verde pasažierių daugiau negu laivas turėjo vietos. Kapitonas Rose yra savininkas to laivo.

Prezidentas Coolidge pasveikino Hooverą.

Superior, Wis. — Prezidentas Coolidge pasiuntė pasveikinimo telegramą Herbertui Hoover sekant jo nominaciją Kansas City konvencijoj. p. Hoover atsakė prezidentui Coolidge atatinkamais žodžiais padėkos.

Ateivio gausi dovana.

Chicago, Ill. — John B. Lavezzerio ateivys savo pomirtinei paliko $100,000 Chicago miesto pavargėlių pašelpai. Lavezzerio atvykęs į Ameriką jaunu vaiku dirbo už $1. į sąvaitę. Jis paliko $1,000,000 vertės turto namų pardavinėjimo pramonėj įgauto.

Plaukiojantis palocius.

Boston,Mass. — Plaukiojantis palocius kuris lėšavo Juliui Fleishmann iš Cincinnati $625,000 tapo nuleistas vandeniu prie Neponset prie plaukos. Tas palocius ar vieš butis yra 225 pėdų ilgio privatinis laivas Camargo. Jis turi kuro 10,000 mylių kelionei ir maisto pakaktinai del aštuonių mėnesių.

Varpai milijono dolerių vertės.

Philadelphia, Pa. — Milijonierius Edward W. Bok rezidencija turės 61 varpo muziką. Varpai daryti Anglijoj lėšavo 1,000,00 dolerių. Pagarsėjęs pianistas Joseph Hofmann išbandys tos varpus. Jie bus įsteigti Boko rezidencijoj Montain Lake, Fla. čiulbančių paukščių skyriuj.

Nenorėjo patarnaut šuniui.

Pittsburgh, Pa. — James Harper buvusis prohibicijos agentas užėjęs į valgyklą Steve Adamopulus pareikalavo kad jo šuniui but paduotas valgis prie stalo. Savininkas tuo įsižaidė ir atsakęs tarnauti šuniui pašaukė policiją. Policija atvykus rado svečią ir valgyklos savininką besibarant. Harper tapo areštuotas už triukšmingą pasielgimą.

Gaisro aukos.

Philadelphia Pa. — Herbert Seltzer 8 metų ir Sidney 6 metų sudegė kuomet gaisras apėmė namą kuriame jie gyveno. Vaikai sudegė miegant lovoj. Juos rado suanglėjusius kuomet ugnis buvo užgesinta. Tėvai vaikų vos išsigelbėjo iššokę per langą su mažiausiu kudikiu.

Naujas tvanas.

Newport, Ark. — Apie 600,000 akrų žemės tapo užpilta White River klonis po vandeniu. Raudonas Kryžius darbuojas sušelpimu nukentėjusių nuo tvano šeimynų. Tukstančiai žmonių likosi be pastogės. Kaimai Auvergne, Shoffner, Weldon, ir Tupelio beveik visiškai vandenio nuplaukti. Gelžkelis tarpe Rock Island ir Newport užpiltas ir traukiniai nustojo eit. Nelaimė atsitiko iš priežasties St. Frances upės užtvaros sugriuvimo po priespauda upės vandens pakylimo. Šimtai darbininkų pasiusta taisyt suirusias užtvarų sienas.

Valčių lenktynės.

Boston, Mass. — Pereitą šeštadienį prasidėjo graitųjų valčių lenktynės tarpe Bostono ir NewYorko; 34 valtys dalyvauja lenktynėse, visos turi gerus motorus ir gerus plaukikus. Pranešta kad viena valtis išėjo iš lenktynių iš priežasties netvarkos motore. Vėliau pranešta apie dar dvi valtis nedalaikusi lenktynių. Plaukikai tapo iš vandenio ištraukti.

Pilgrimai grįžta namon.

NewYork —Anglijos kongregacijos tikybos pilgrimai skaitliuje 1200 ypatų laivu Celtic grįžta namon. Jie pribuvo į Bostoną dalyvauti tos bažnyčios konvencijoj. Dabartiniai "pilgrimai" apžiurėjo visas istoriškas vietas sujungtas su atplaukimu pirmutiniu tos tikybos narių į Ameriką. Pirmutiniai jų buriai apsigyveno Bostono apielinkėje.

Konvencijos delegatai grįžta

Kansas City — Republikonų partijos svarbiausiai konferencijai pasibaigus visi delegatai išsiskirstė ir išvažinė jo į visas Suv. Valstijų puses. Vieni iš delegatų patenkinti, kiti ne patenkinti užbaigę politinę darbuotę skubina prie savo kasdieninių užsiėmimų.

Hoover laimėjo

Kansas City Kas.— Republikonų partijos rinkimo kandidatų į Suv. Valstijų prezidentus konvencijoj p. Herbert. Hoover gavo daugiausią balsų ir tokiu budu pasiliko nominuotu šios partijos kandidatu. p. Hoover dažinojęs apie balsavimo rezultatą nieko ne pasakė spaudos atstovus. Be abėjo jis tapo tuo rezultatu patenkintas.

Planuoja trečią partiją.

Minneapolis, Minn. — Nepatenkinti p. Herbert Hoover išrinkimu republikonų partijos balsuotojai planuoja sutverti trečią politinę partiją. Liepos 10tą Chicagoj bus to užmanymo vykdintojų susirinkimas kur bus apsvarstyti tolimesni žygiai. Prie nepatenkintų priklauso daugiausia ukininkai, kurie priešinosi nominavymui p. Hoover Kansas City konvencijoj labai demonstratyviai.

Vėliavos diena.

Washington. —Pereitą sąvaitę Amerikos miestai apvaikščiojo 151 metų sukaktuves Amerikos tautinės vėliavos. Vėliavos diena nėra tautinė diena sulyg konstitucijos įstatymų tačiaus ją apvaikščioja mokyklos miestų valdybos ir įvairios organizacijos.

Meksikos lakunas Washingtone.

Washington. — Meksikos pasižymėjęs lakunas kap. Emilio Carranza pereitą sąvaitę atvyko su savo orlaiviu į Washingtoną, atiduodamas šiai šalei geros valios Lindbergho vizitą. Kap. Carranza buvo gražiai priimtas ir vaišinamas Washingtono oficialų ir privačių ypatų suristų su orlaivinikyste. Kap. Carranze atsilankė Tautines Arlingtono kapines, kur sudėjo gėlių vainiką ant kapo nežinomo kareivio.

Amerikos Lietuvis
The Lithuanian Weekly published every Thursday by M.Paltanavičia, 14 Vernon Street, Worcester, Mass.

Yearly subscription: in U.S.—$2.50
In Foreign Countries—$3.00
Single copies — 5 cents

Advertising rates on application.

Amerikos Lietuvis savaitinis laikraštis, eina ketvirtadieniais, leidžiamas per M. Paltanavičią, 14 Vernon Street, Worcester, Mass.

Metinė prenumerata: S. V.—$2.50
Kitose valstybėse —$3.00
Pavieniai egzemplioriai — 5 centai

Prenumeratos pradžia skaitosi nuo užrašymo dienos. Prenumerata turi būt apmokėta iš anksto.

Entered as Second Class Matter September 29, 1914 at the Post Office at Worcester,Massachusetts, under the Act of March 3, 1879.

Anglekasyklų riaušės

Pittsburg, Kas. — Minia žmonių skaitliuje apie 1000 užpuolė Pittsburg Coal Co. kasyklas ir užmušė šešis darbininkus kartu su jų užvaizda. Valščiaus valdyba mano kad tai unijos darbininkai bando nedaleist pradėti kasyklų darbą ant senų išlygų.

Laivas susidurė su bangžuve

New York — Laivas Homeric atvyko į Ameriką. Viduje Atlantiko jam teko užplaukt ant snaudžiančios jau nos bangžuvės. Jurių milžinas nors dar ne suaugęs turėjo apie 40 pėdų ilgio. Laivo darbininkai turėjo darbo kad paliuosuot laivą nuo pastojusios kelią bangžuvės.

Ponia Thayer laimėjo rinkimuose

Kansas City. —Ponia Pauline Revere Thayer iš Lancaster tapo išrinkta į Republikos tautinį komitetą nuo Mass. valstijos. Ji gavo 21 balsą ir trimi balsais viršino ponią Frank Roe Batchelder iš Worcesterio kandidatę į tą pačią vietą.

Policija išsklaidė demonstrantus.

Kansas City — Minia ukininkų nepatenkinti nominavymų p. Hoover sukėlė triukšmingą demonstraciją prie konvencijos posėdžiu namo. Ukinikai skaitliuje 1500-2000 pradėjo šukaut prie durų svetainės "Mes ne norim Hoovero." Policija atėjo ir prašalino įpykusius demonstrantus.

TUKSTANČIAI JAUČIA ESANT SAVO PRIEDERME

patart vartot Pepsinic Seltzer del pilvo nesveikatos

Žmonės, kurie vartojo Pepsinic Seltzer sako, kad tai yra geriausia gyduolė panaikinimui gazų, nevirškinimo, kvaitimo ir pilvų nesveikumų. Jie nėra vartoję geresnės ir už tai nesigaili patart jos savo draugams. Jei turi skausmus prie širdies, šone, ar nugaroje, gal pamanysi, jog tai yra širdies liga ar apendicitas ar kepenų kenksmas, bet greičiausiai paeina nuo gazo viduriuose. Arba, jei viduriai nevirškina, paeina nuo nervišku mo, įtempimo dirksnių ar karšto budo. Pepsinic Seltzer yra tikrai stebėtina gyduolė—gali pirkt bile aptiekoj. Saugu duot vaikams. Jei aptiekorius neturi, rašyk į Pepsinic Seltzer Co., Worcester, Mass. U.S.A.

PO MEDŽIU.

Mieli broliai ir brangios seserys:—Šiadien apturėjau laiškelį nuo musų gerbiamojo poeto, Juozo Narusevičiaus iš Marijampolės. Jis nusiskundžia esąs dideliam varge, nesveikatoj ir jam truksta duonos. Aš gelbėjau p. Narusevičių kiek galėjau, mokėdamas už jojo puikias eiles ir pasakėles; bet pas mane yra didelių trukumų. Aš pats paraližiuotas ir negaliu dirbti. P. J. Narusevičius davė mums labai malonių eilučių per Amerikos Lietuvį pasiskaityt ir dar žada jis mums daug jų duoti.

Jums irgi mieli broliai ir sesutės malonu pasiskaityti jo eilutes. Jos labai tinka musų vaikučiam, nes smagios, doros ir labai žmogų tobulinčios. Porą knygučių padarėme gerbiamojo poeto parašytų eilių, pirmą ir antrą dali. Jų kainą nustatėme po 50c. Kurie tik sueinate čionais po medžiu pagelbėkite praplatinti p. Narusevičiaus gražias eiles. Papirkite kiek galėdami ir paskleiskite tarpe savo artymų draugų ir giminių. Mes duosime jums šias knygeles po 25c, tai kiek surinksite centų, tuojaus pasiusiu p. Narusevičiui. Kada priseina žmogui kovoti už duoną kad savo kuną palaikyt, tada galima pasakyt kad tai paskutinė žmogaus kova. Jeigu alkis nukovos musų poetą, jis nustos pynęs mums rožių žiedus gražiomis savo eilėmis. Visuomet žmonės pagerbia numirusį, bet gyvo visai nepaiso.

Męs nebukime tokiais, męs šėlpkime žmogų tol, pakol jis su mumis gyvuoja ir dirba. Išplatinkime jo knygas, jis duonos turės ir ant toliaus. Jis bus pavalgęs ir ramiai mums gaivins savo gražiom eilutėm.

Kviečiu jus prie darbo, dabar nors vasara, bet žmonės mėgs šias knygeles įsigyti, jeigu tiktai rasis tokių pasišventusių brolių kurie nepatingės parsitraukt, žmonėm parodyt, ir parduoti per visokius išvažiavimus laukuose ir sodose. Platinkite savo tautiška literaturą, tikro musų tautiečio sumastytą ir parašytą. Mums didelė gėda kad mes nemokame įvertint savo gerbiamųjų poetų raštų. Męs labiau gelbstim niekingus šio pasaulio negu darbus be kurių musų tauta ištiesų negali pakilti. Taipgi pasirengkite ir pribukite ant musų piknikų 4 liepos ir 26 rupjučio. Mes norime kelius centus surinkti ir perduoti tiem musų broliam kurie ištiesų vargsta ir alkani, bet pasišventę del musų. Gal pasiseks mums šįmet kelius centus surinkti, kuriais pirmiausiai musu raštininkus sušelpsime. Taipgi pasinaujinkite savo laikraščius, kuriem jau pasibaigę. Pagelbėkite gauti naujų skaitytojų.

Šią savaitę šitieji musų broliai atsivedė po medžiu p. Ona Dapšienė iš Rchester, Juozą Černių iš Šimonių, Panevežio apskrities; p. J. Kudzma iš Philadelphijos atnaujino "Amerikos Lietuvį" A. Kudzmienei iš Užežerių kaimo, Panavėžio apskrities; p. Justinas Viršulis iš Poquonock Conn. užrasė naują skaitytoją: Antaną Radzevičių iš Sarkaičių kaimo, Ukmergės apskrities; p. Z. Justinas iš Hartford, Conn., atsivedė po medžiu Praną Kumetį iš Kauno; p. Antanas Čeponis iš Chester, Pa., iškeliavo į Lietuvą ir užsirasė sau Amerikos Lietuvį sakydamas kad bus jam ramiau gyvent; p. P. Adomaitis iš Gilbertvile, Mass., atsivedė po medžiu panelė S. Adomaičiutė iš Papartynu kaimo, Seredžiaus, Kauno apskrities; p. V. Baik iš Cedar Rapids, Michigan, atsivedė po medžiu Petra Abartą, iš Azaičių kaimo, Gardų, Kretingos apskrities; dar atėjo po medžiu J. Pinkevičia iš Bagoslovenskės miestelio, Gelvonių, Ukmergės apskrities; ir K. Urbonavičia iš Gerdžių kaimo, Šakių, Lukšių valščiaus.

Širdingai dėkavojam visiem broliam kurie savuosius atsivedė po medžiu ir karštai sveikinam visus naujai atėjusius. Kitus musu brolius teipgi kviečiame atsivesti daugiau po medžiu; kuo daugiau, tuo linksmiau.

Žmogus.

Lietuviai Amerikoj

HARTFORD, CONN.

Laiškas

Seniai jau rašyta apie Hartfordo lietuvių įvykius. Gaila, kad niekas neparašė apie pereitos žiemos svarbius lietuvių pasisekimus. Oruį atšilus, ir aš truputį atsigavau, tai malonėkit paskaityt kas pas mus girdėt.

Musų Lietuvos Vyčiai šįmet liko čampijonais. Nors pralaimėjo aštuonius kartus galų gale jiems teko garbės vainikas. Išlaimėjo sidabrinę taurę, ir dvi auksines boles. Iškėlė didelę vakarienę apvaikščioti šiuos laimėjimus. Vakarienė buvo labai linksma, nes muzika ir dainos tik skambėjo. Galima tikrai pasidžiaugt musų jaunuomėne.

Bet svarbiausias musų miesto lietuvių įvykis tai musų bažnyčios pašventimas, kovo 18, 1928. Tai svarbi diena buvo Hartfordo lietuvių istorijoj. Turiu už garbę pareikšti kad musų kolonija gerai ir tvirtai stovi. Užtat priklauso garbė seniems, jauniems, ir visiems tautiečiams. Užbaigę šį prakilnų darbą, visi mes džiaugiamės.

Šimet rengiamės prie labai didelės ir linksmos gegužinės, birželio 24,1928 metais patogioj vietoj Charter Oak Park, West Hartford, Conn. Veikiančioji komisija yra išrinkta kad viskas butų kuopuikiausiai prirengta kaipo didelio darbo pabaigtuvėm. Musų kepėjai prižadėjo iškept ne tik gardžios duonos, bet ir visokių pyragaičių. Ukininkai žada atvežt i daug uogų, gi jųjų moterys jau spaudžia surius ir šaldo smetoną. T. Spelis, J. Povilionis, Jonas Gižas, Gabrys Livešauskas, ir P. Januškevičius prižadėjo pristatyt visokių įvairių valgių kad tiktai gegužinė pasisektų. Bus dvylika muzikantų palinksmint visus, gi Šventos Cecilijos Choras dainuos gražias lietuviškas dainas. Lietuvos Vyčiai rengiasi parodyt savo gabumus sporto srityj.

Bus išleista $200 del išlaimėjimo—pinigai padalyti į penkias dalis, tad bus daug gerų progų. Kun. J. Ambotas, klebonas, ir J. Bakšys uoliai darbuojasi ir ragina visus prie darbo, kad tiktai butų didelis pasisekimas. Parapijos mokyklos vaikučiai irgi ims dalyvumą programe.

Kviečiame visus atsilankyt į musų iškilmingą gegužinę, o Hartfordo lietuviai širdingai pavaišins ir priims.

Senas Parapijonas.

PHILADELPHIA, PA.

Pagarbos Pareiškimas Dabartinei Lietuvos Vyriausybei

Birželio 11tą dieną 1928 tuose metuose Lietuvių Katalikų Konferencijos pažangesnioji dalyvių mažuma, statanti aukščiausia tėvynės meilę ir reikalus, užgyrė pasitikėjimą dabartinei Lietuvos Vyriausybei. Ypatingai užgyrė viešą išreiškimą kuo didžiausios pagarbos ir simpatijos už Josios drąsą—įdedant į Lietuvos Respublikos Kontitucijos paragrafą, kuris pasaulinai skelbia viešai ir iškilmingai Vilnių Lietuvos sostine esanti.

Konferencijos mažuma gerbiamą Augustiną Valdemarą skaitliuoja antru Vytautu politikos srytyj už jo drąsų, nuoseklų, ir pasekmingą gynimą Lietuvos Respublikos reikalų prieš Tautų Lygą.

Liet. Katalikų. Konferencijos Mažuma.

HARTFORD, CONN.

Birželio 26d., utarninko vakare, Lietuvių parapijos salėje bus Lietuvių Ukėsų Kliubo pusmetinis susirinkimas. Visi nariai butinai ateikite užsimokėti mokesčius, taipgi naujų narių-draugų atsiveskite prie Kliubo prisirašyti.

Kadangi šis susirinkimas išpuola pusmetinis, tai bus svarstoma daug svarbių reikalų iš Kliubo gyvenimo. Taipgi primename, kad tų Kliubo narių, kurių jau prenumerata "Amerikos Lietuvio" yra pasibaigus, kad atnaujintumet ir šiame susirinkime pas sekretorių užsimokėtumet.

Kliubo metinis piknikas išpuola Liepos 8d. Lietuvių Parke Glastonbury, Conn. Visi nariai ir prijaučiantieji Kliubui rengkitės prie šio pikniko, nes jis bus didelis, gražus ir įdomus.

Kl. Korespondentas.

PHILADELPHIA, PA.

Sugrįžimas Korespondento.

Gerbiamas Jonas Kaleda, "gabiausias" lietuvių laikraščių korespondentas, prieš tulą laiką buvo išvažiavęs į Paterson'ą, N.J. Manė kad ten gaus darbą. Bet kaip teko žinot, sugrįžo atgal į Philadelphią, Pa. Visur gerai, kur mus nėra. Kaip atsirandam toj ar kitoj neva geroj vietoj, tai visur tas pats vargas vargšiui darbininkui.

Margelis.

HERKIMER, N.Y.

Pabėgo pati su burdingėrium p. Damidavičius-senas Amerikos Lietuvio skaitytojas. Jau kelintu kartu prašo mus kad įdėtume Jo korespondenciją iš atsitikimo Jo gyvenime. Juozas Damidavičius išgyveno su savo pačia 35 metus ir džiaugėsi žmogelis kad laimingai gyvena. Atėjus į galvą Amerikoniškiem bepročiam įvesti prohibiciją ir padaryti karčemas stubose pasiekė ir p. Damidavičiaus laimę, sudraskė Jo namelį ir išvedė Jo numylėtą žmoną, Marijoną jau 57 metų. Niekas nemanytų kad 57 metų bobelė reikalautų konors eXtra, bet munšainis Ją paveikė. Susinešė su burdingerium ir ant galo susigriebius pinigus nuo vyro ir ką galėjo pabėgo. Paliko žmogelį 64 metų pradėti gyvenimą iš naujo.

Mes tokių korespondencijų nenorim dėti, nes kaip nuodai platinasi į kitas šeimynas bet ilgai prašant įdedame, tikimės kad žmonės pasibiaurės Jas.

LOWEL, MASS.

D.L.K. Vytauto kliubas iškilmingai atidarė savo parką 2-trą ir 3čią dieną birželio. Pribuvo kliubai iš Haverhill, Peabody, Montello, Lynn, gi Lawrencas nesuspėjo atvykt. Seniai tiek daug žmonių atsilankė kiek per šias dvi dieni. Pelno liks apie širdingai reiškia padėką vidu šimtai dolerių. Rengėjai siems kurie pribuvo minėtame išvažiavime.

Birželio 9tą ir 10tą surengėm pikniką bendromis spėkomis, lenkų, rusų, finų ir lietuvių pašelpinės draugijos, teipgi Vytauto kliubas. Iš priežasties lietaus, šeštadienyj, neįvyko piknikas ir sekmadienyj mažai žmonių, nes įvyko Dievo Kuno Šventė. Pelnas paskirtas angliakasių straikieriam.

Lowelliečiai sukruto-atsibuvo net trejos vestuvės. Birželio 10tą dieną apsivedė V. Milius su p-le M. Blažioniute Šv. Juozapo bažnyčioj įvyko visos iškilmės. Jaunoji priguli prie Šv. Juozapo Choro per ilgą laiką. Nors čia gimę abudu visuomet dalyvavo su lietuviais. V. Milius yra daug dirbęs Vytauto Kliube. Linkime naujai šeimynai kuo geriausios kloties.

Vietinis.

JUOKAI

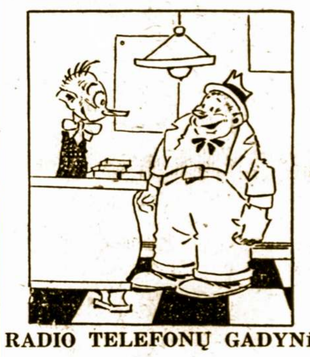

RADIO TELEFONŲ GADYNĖ

Prašau, panele, mane sujungti su mano žmona, kurios aš negaliu nuo vakar dienos surasti.

NESTIPRŲS BUTELIAI

—Na, ką tu sakysi, rodos mažai spustelėjau, o literinė pukštelėjo ir tiek.

—Taigi, kad niekam neverti buteliai. Man aną dieną pas Mauškę, rodos, tik truputį pokštelėjo į galvą irgi literine, o žiežirbomis išlakstė.

MIESTIŠKAI IŠAUKLĖTA

—Eik, Mare, su manim, aš parodysiu kaip turi karves milžti.

—Aš nepratusi. Ar negaiėčiau, kol priprasiu, mažus veršelius milžt?

SIŲSKITE PINIGUS LIETUVON
per
AMERIKOS LIETUVIO AGENTURĄ.

FROM 25 MODELS
Choose Your Piano

Gulbransen pianinų yra visokų typų, kurie pritinka kiekvienam namui. Čionais galite nusipirkt tokį instrumentą, kokį tik reikalaus jusų aplinkybės.

Ar Moki Pianinu Skambint?

Gulbransen aukšti ir žemi pianinai kainuoja nuo $295 iki $1250. Kiekvienas puikiausias už tuos pinigus.

Ateikite, ir leiskit mums parodyt kaip mokam išrinkt Jums tinkamą pianiną.

Registruojantis Pianinas

Kojomis varomas. Padarytas tiems, kurie nori volelėmis grajit. Rankomis taip-gi galima grajit. Kainos nuo $450. —ki $700.

Atnauiinantis Gulbransen

Padaryti aukštų ir žemų typų — del artistų ir žymių pianistų. Daug įvairių modelių iš geriausios rušies medžio. Kainos nuo $715—$2400.

Nauias — Triano

Gulbransen Triano galima grajit rankomis, volelėmis ir atnaujinamas. Kainos nuo $715—2400.

25 modeliai — įvairių medžių — su gražiausiais artistiškais pagražinimais. Prašom užeit šiandien.

Marcellus Roper Co.

284 MAIN STREET
Worcester, Mass.

GULBRANSEN PIANOS

Pianino typas ir stylius pritaikytas prie kiekvieno namo.

Amerikos Lietuvio du

PIKNIKAI

PAMINĖJIMUI DEŠIMTS METŲ LIETUVOS NEPRIKLAUSOMYBĖS

Pirmas piknikas atsibus

4 LIEPOS - JULY

ant p. Bieliausko Ukės

tarpe

OXFORDO ir WEBSTERIO

Prasidės anksti prieš pietus. Bus visokių žaidimų, ugniažaidžių (fireworks)

2-tras piknikas atsibus Hartfordo Lietuvių Parke, Glastonbury, Conn. Ant šių dviejų piknikų bus išleista už 500 dolerių visokių dovanu, iš kurių didžiausia bus kelionė į Lietuvą.

Širdingai kviečiame visus "Amerikos Lietuvio" skaitytojus atsilankyt ant šių dviejų piknikų, nes linksmybių bus labai daug.

Kviečia "Am. Liet." Adm.

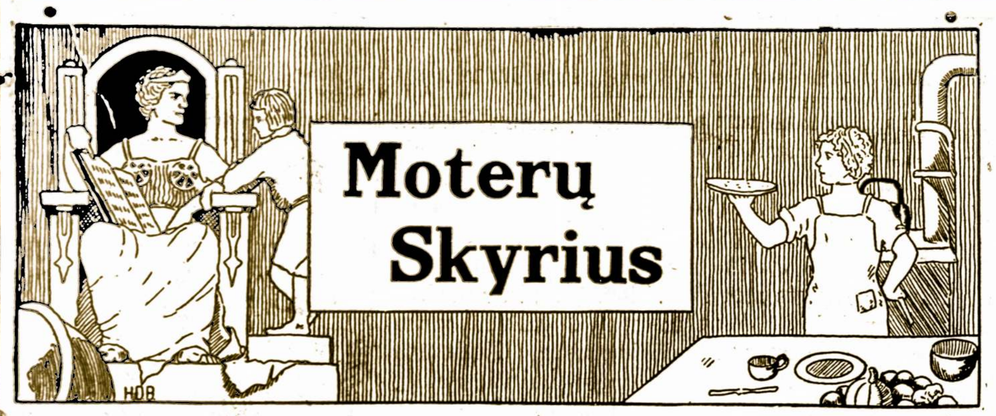

SVOGUNŲ SRIUBA

2 puoduku smulkiai sukapotų svogunų
2 šaukštu sviesto arba taukų nuo tirpytų lašinukų
4 puodukai bulijono
1 šaukštukas druskos
Truputis pipirų ir paprikos
2 šaukštu kapotų petruškų

Virk svogunus su sviestu arba taukais ant mažos ugnies nuolat maišydama. Kuomet svogunai bus minkšti, pripilk bulijoną arba vandenį, kuriame virė ryžiai ir virk keletą minučių. Pridėk prieskonius ir sukapotas petruškas. Paduok karštą stalan.

TUŠINTA KIAULIENĖ

Paimk kiek nori šviežios kiaulienos, numazgok, o paskui skuduru nušluostyk. Padėk ant blėties ir įdėk labai karštan pečiun 20 minučių pakol gerai parus. Pridėk svoguną, druskos, pipirų ir puoduką šalto vandens. Jeigu dar reikia, gali vėl pripilt vandens. Pridėk truputį miltų, kad patirštinus dažalą. Paduok karštą su keptom bulvėm ir salotom su prancuzišku dažalu.

ŽUVIES KEPALAS

2 svaru halibut žuvies, sumalk, pridėk dviejų kiaušinių baltymus, gerai išplaktus ir 1½ puoduko tirštos, saldžios smetonos. Pridėk druskos ir pipirų kiek tinka. Sudėk išsviestuotan indan. Indą įdėk kitan indan su vadeniu. Padėk pečiun pakol pasidarys tirštas. Padėk ant torielkos ir paduok su sekamu dažalu:

1 puodukas mayonnaise, ¼ puoduko tomato catsup. Gerai išmaišyk.

KEPTI KORNAI

1 kvorta šviežių kornų arba iš blėkinių
1 šaukštukas druskos
¼ šaukštuko pipirų
3 lengvai išplakti kiaušiniai
2 puoduku pieno
3 šaukštai tirpyto sviesto.

Sudėk viską kartu, išmaišyk ir ištepk molinį arba kokį kitą indą sviestu, sudėk mišinį ir kepk pečiuje pakol sukietės. Paduok karštus prie mėsos.

DARŽOVIŲ SALOTOS

1 puodukas sukapotų raudonų kopustų
1 puodukas sukapotų raudonų virtų burokų
1 puodukas sukapotų virtų morkų
1 puodukas sukapotų virtų bulvių
1 puodukas sukapotų selerų
½ puoduko pimentų
1 galva salotų
1 puodukas prancuziško dažalo.

Sumerk kopustus šaltan vandenin, palaikyk valandą, išspausk vandenį ir sudėk prie kitų daržovių. Viską kartu išmaišyk. Sudėk ant salotų lapų, apdėk supiaustytais pimento. Prie prancuzų dažalo gali pridėt šaukštuką svogunų sunkos.

SURIO PYRAGAIČIAI

Išplak dviejų kiaušinių baltymus. Sudėk tiek tarkuoto "American Cheese" —surio, kad pasidarytų kaip tiršta smetona. Supiaustyk riekutėm ½ colio storumo baltos duonos, aptepk viršminėtų mišiniu iš kiaušinio baltymų ir surio, apiberk su paprika, padėk pečiun, kad parustų. Valgyk karštus.

SMĖLIO PYRAGAIČIAI

¾ svaro sviesto
¾ puoduko cukraus
3 puodukai miltų
2 šaukštukai vanilijos
¼ svaro smulkiai sukapotų, saldžių migdolų.

Ištrink šaukštu sviestą, pakol bus kaip smetona. Pridėk kaip paduota eilei visus likusius dalykus. Padėk ant lentos, supiaustyk į šmotukus tokio didžio kaip tinka —tik jie turi but ½ colio storumo. Kepk nekarštame pečiuje 30 minutų. Apipilk labai smulkiu cukrum.

ŠVELNUS KEKSAS

12 uncijų sukapotų daktylių
1 puodukas cukraus
1 puodukas "graham" miltų
½ puoduko oatmeal
½ puoduko sukapotų valakiškų riešutų
3 šaukštukai baking pauderio
3 kiaušinių tryniai
2 šaukštukai citrinų sunkos
1 šaukštukas vanilijos esencijos
½ šaukštuko druskos
3 baltymai, gerai išplakti.

Sumaišyk viską kaip paduota iš eilės. Išklok blekinę formą sviestuotu popieriu. Kepk nekarštame pečiuje 30 minutų. Supiaustyk ir paduok stalan su išplakta, saldžia smetona.

KELIONĖS

Dvidešimtą šimtmetį galima pavadint kelionių amžiu. Niekuomet žmonės taip daug nekeliavo kaip šiais laikais. Kelionės vandeniu, žeme ir oru skelbiamos visų laikraščių beveik kas dieną. Aprašinėjimai kelionių ir paraginimai keliaut užima svarbią vietą laikraščiuose, ypatingai vasaros laiku. Kiekvienas žmogus dirbdamas prie vieno darbo per visą metą, gale metų jaučiasi pavargusiu ir nori pasilsio. Kelionė tai geriausias budas pasilsio. Ji duoda reikalingą nervam permainą vaizdų ir gyvenimo aplinkybių. Su pradžia vasaros prasideda didžiausias kelionių sezonas.. Keliauja seni, jauni ir viduramžiai. Keliauja delei sveikatos pataisymo, delei biznio, politikos, apšvietos ir kitokių tikslų, keliauja taipgi vien del pramogos. Koks nebutų kelionės tikslas, ji visuomet yra įdomi ir naudinga. Kelionės tai dalis pasaulio progreso. Kuo žmones daugiau šviečiasi, tuo jie daugiau nori sužinot ir patyrt.

Senesniais laikais, kuomet dar nebuvo taip gero susisiekimo, kaip dabar, žmonės ne daug keliaudavo. Kelionės arkliais buvo ilgos ir nepatogios, tad žmonės pasitenkindavo tokiom kokios galima buvo atlikt, pavyzdžiui: į kitos parapijos atlaidus, į artimiausių miestelių jomarkus ir vos retkarčiais su svarbiais reikalais į savo apskričio miestą. Su išradimu garo mašinų turtingesni žmonės pasiekdavo savo sostinę ir užsienį. Išskyrus pasišventusius atradimams naujų žemės plotų keliautojus, paprasti žmonės apie ilgas keliones nesvajodavo. Prie tam jos buvo pavojingos. Tankųs miškai buvo slaptavietė del įvairių razbaininkų ir plėšikų. Su ištobulinimu ir praplatinimu gelžkelių, su išradimu garlaivių, žmonės pradėjo daugiau važinėt. Daugiau žmonių pradėjo lankyt svetimas šalis. Laivas pradėjo pasiekt dar toliau kaip su traukiniais.

Kuomet prasidėjo Europos tautų išeivystė į Ameriką daug žmonių bei visų šeimynų išpardavę savo turtelius leidosi į ilgą kelionę į svetimą nepažįstamą šalį, ieškot sau duonos ir laimės. Tos kelionės buvo labai sunkios ir vargingos. Maži ir nesaugųs laivai prikimšti žmonėmis ilgai siubavo per Atlantiko didžjurių bangas, koliai pasiekė šį kraštą. Žmonės sirgo ir mirė ant laivų nustoję vilties sulaukt galo kelionės. Atkeliavę nežinodavo kur galvą priglaust. Vargo ir sunkenybių pakęsta ne mažai.

Dabar jau žmonės kitaip keliauja. Dabar retai, kad žmogus keliautų kaip aklas. Jis žino į kur ir kaip turi keliaut. Kelionės per Atlantika ir atgal vandeniu ir gelžkeliu taip sutaisytos, kad nieks paklyst negali. Važiuoja su visais galimais patogumais ir atsargumais. Reikia tiktai rupintis, kad ne tapt apvogtu kelionėj. Daugiau nėra apie ką rupintis, nes viskas aprupinta. Amerikos žmonės daugiau keliauja negu kitų šalių. Gal už tai, kad daugiau pinigų turi. Kaip yra atliekamų pinigų, tai ir reikalų del kelionių atsiranda. Amerikiečiai myli judėjimą. Kaip jauna ir gudri tauta, ji daug kuo įdomauja. Ją patraukia Europos senos tautos su savo senovinėm istoriškom vietom. Egipto piramidos, Grekijos ir Romos buvusi kultura, Šveicarijos Alpų kalnai, viduramžių miestai su senom bažnyčiom ir piliakalniais. Tad daugiausia pavienių ypatų kelionių ir ekskursijų atliekama į aną pusę Atlantiko.

Kiekvienoj Europos šaly yra daug įdomių vietų, visas jas sunku aplankyt. Kaipo žymiausios vietos skaitliuojamos šios: — Anglijoj — Londone — Westminster Abbey, Parlamento namas. Bokštas, Šv. Povilo katedra, Muziejus arti Londono, Hampton Court, Windsor, Stratford— on—Avon—Shakespeare'o karstvietė, Warwick ir Kenilworth pilys—Anglijos ežerai.

Francija — Paryžius — Louvre, Napoleono karstvietė, Notre Dame, Camps Elysees, Triumfaliai Vartai, Eifelio bokštas, Operos namas, Trokadero. Karalių palociai: Versailles, Fontainebleau, Avignon, palocius popiežių ir kiti. Vasaros resortai Deauville, Frouville, St. Malo, Dinard, Bearitz, Riviera, Nice, Monte Carlo (Monaco). Italija — Roma — Šv. Petro katedra, Colliseum ir kiti. Florencija, Danto tėvynė, Genoa — Kolumbo gimtinė; Milan—muzikos centras, Venecija — vandens miestas, Neapolis su ugniakalniu Vezuviju, atkastas miestas Pompeii, Sorrento, sala Capri, Palermo ir kiti..

Šveicarija: — Berne —sena sostinė. Luzerne, Zurich, Alpų kalnai ir ežerai, Geneva Tautų Sąjungos suvažiavimo vieta, Locarno — sątaikos vieta..

Vokietija — Berlinas — Potsdamo palocius, muziejai, Unter der Linden aleja. Hamburg ir Bremen seni uostai, Cologne su sena katedra, Heidelberg universitetas, Munich meno centras, Dresden — galerijos, Hanover — sena rotušė.

Austrija — Vienna —centras meno, muzikos ir literaturos, Innsbruck — Tirolio sostinė, Alpų kalnai.

Grekija — Atenai — Acropolis, Parthenon, Jupiterio bažnyčia, Corrintho miestas ir kiti.

Ispanija — Madrid — sostinė, Toledo, Seville ir kiti. Čekoslovakija: — Prago — sostinė — vartai ir bokštai. Pilsen, kur išdirbamas geriausias alus.

Baltiko šalys: Revel — sostinė Estonijos, Kaunas — Lietuvos sostinė, muziejus, pilies griuvėsiai, Ryga — Latvijos sostinė. Daug yra kitų gražių vietų, bet išvardint per daug užimtų vietos. Aprašimas kitų pasaulio kraštų bus sekančiam "Am. Lietuvio" numeryje. S. P.

NARUŠEVIČIAUS EILĖS

NEMESKITE ŠMEIŽTO AKMENS

Nemeskite šmeižto akmens
Į savo priešus niekados,
Nes jis pataikis jums patiems,
Nupuls stačiai ant jųs galvos.
Šmeižimai —dulkių debesiai,
Kurie ant jųs greičiau nukris:
Kurs pučia dulkes į kitus,
Pats sau prisipučia akis.
Kiekvienai pasakai tikėt
Atrodo kvaila be juokų,
Nugirstą šmeižtą ne'tkartok—
Nebusi niekad šmeižiku.
Kas yra šmeižtas? tai smala,
Kurią vartodams paprastai
Išsismaluosi pats save
Ir busi suodinas per tai.
Kitus apšmeižti, apkalbėt
Gali visuomet be vargų,
Paleistą šmeižtą gi atšaukt—
Tai jau visai ne taip pigu.

MUSŲ LAIMĖ, TAI LYG NAMAS...

Musų laimė, tai lyg namas,
Kurį nori pastatyt,
Kaip statysi, taip turėsi—
Visokį gali daryt:
Ir mažesnį ir didesnį
Akmeniniais pamatais,
Arba pamatais naudotis
Vien tik smėlio supiltais.
Medžiagos gamta suteikia,
Tik mokėk Ją sunaudot,
Kožnoj vietoj rasi laimę,
Jei mokėsi jos ieškot.
Niekas negema laimingu
Ir aukštesniu už kitus,
Tik vėliaus laimę įgija,
Kas yr' doras ir darbštus.
Nieks laimingu padaryti
Kito žmogaus negalės,
Jei gyvenant prisitaikint
Jis del laimės nenorės.
Geras namas pastatyti,
Jog ant smėlio nesiduos:
Jisai pats turės sugriuti
Ar vėliaus audra nušluos.
Jeigu dirbti nenorėsi,
O dejuosi nuolatos,
Veltui laimės sau ieškosi—
Neatrasi niekados.
Laimės nieks negali duoti
Ir jos nieks negal atimt,
Laimė musų liuosoj valioj —
Mus darbuos' tegal užgimt.
Kaip gyvensime ir dirbsim,
Tai jog priguli nuo mus:
Jei gerai —gerai gyvensim,
Jei blogai — blogai ir bus.
Tvirtas noras, pas'rįžimas
Darbe viską nugalės.
Ir kiekvienas gal but laimingu
Jei darbuotis netingės.

IDEALAS

Idealas! idealas!
Kas šio žodžio negirdėjo?
Kam prieiti ir pasiekti
Idealas nerupėjo?
Visi žmonės trokšte trokšta
Siekti aukšto idealo,
Bet pasiekia tie, kur turi
Noro siekti ligi galo,
Kurie yra pasiryžę
Dirbt ir vargo neatboti,
Kad pasiekus savo tikslą—
Idealą iškovoti.
Didžiuma žmonių besiekiant
Tiktai laiką sugaišina,
Idealas juos vilioja,
Kaip prieit prie jo nežino.
Ir bekylant jiems į viršų,
Kaip bematant nusigąsta:
Galva veikia ima suktis —
Be žymės minioj nuskęsta.
Idealas — tobulybė
Veikme duodas įgyti,
Kuodaugiau jam pasišvęsi,
Greičiau gausi pamatyti.

J. Naruševičius.

—o—

DORA KIEKVIENĄ Į LAIMĘ VEDA

Dora kiekvieną į laimę veda
Ir žmogaus sielai stiprybę duoda
Saugo nuo bloga, saugo nuo pikta
Mylėti liepia, kai Dievo skirta.
Mesk kas šlykštu, kas nepadoru
Nevykdyk savo blogųjų norų.
Dorai gyvensi—laimę turėsi
Amžiną laimę danguj regėsi.

K. Petrušauskas

BAISUSIS TILTAS

Vincukas buvo labai geras kur pasiųst. Niekad neatsisakydavo, jei kur ką nunešt reikėdavo, ir greitai suvaikščiodavo. Mat, jis mėgdavo nubėgt pasisvetinėt, pamatyt, kas ką veikia, o pakeliui laukų oru pakvėpuot.

Tik šį kartą kažin kas jam buvo pasidarę. Kai mama pasiulė jam nunešt tetai Baltrienei medaus puodynėlę, o iš jos skietą parnešt, tai susiraukė, pasiraivė ir atsakė:

—Kad man šiandien negera, galvą skauda, gal kas kitas nueitų.

Motiną tatai labai nustebino. Ką tik matė jį linksmą bebėgiojantį, bedžiugaujintį, ir štai staiga galvą taip suskaudėjo, jog ir dviejų trijų kilometrų negal nubėgt. Pažiurėjus į vaiką prityrusia akim, aiškiai pamatė, kad čia tik apsimetimas. Kai neturėjo laiko del to reikalo gaišuot, tai striukai ir griežtai pasakė:

—Ką čia prasimanai. Imk štai puodynėlę ir bėk. Kai išeisi į lauką, tai ir galvą paliaus skaudėję.

Vincukui akys ašaromis papludo. Bet nieko neatsakęs, pasiėmė siuntinį ir išdulino pro vartus.

Pasukęs taku į Baltrus, sunkiai žengdamas ėmė galvot, kaip čia su tuo upeliu padarius, kur per jį patogiau butų perbrist ir dar taip, kad niekas nematytų, kai bris.

Mat, netoli Baltrų reikėjo skersai upelį pereit. Per tą upelį ties važiuojamu keliu buvo neseniai nutiestas naujas tiltas, Baltrų tiltu vadinamas, tvirtas, kad ir sunkiausiu vežimu galėjai juo važiuot.

Vincukas pats tuo tiltu dar nebuvo ėjęs, buvo tik matęs, kaip jį dirbo. Taigi, rodosi, nė brist nereikėjo, nė kito kelio ieškot, kai turėjo tokį tiltą.

Bet apie tą tiltą lyginai vakar buvo jam tekę girdėt keistą dalyką. Tas naujasis tiltas nepakenčiąs melagių. Aiškiai pats girdėjo, kaip Kazys Onai sakė: "Meluok, meluok: kai eisi per Baltrų tiltą, tai tave stačia galva į vandenį nudrėbs." Buvo mėginęs tikriau ką apie tą keistą tiltą sužinot, bet Kazys skubėjo į lauką ir tik tiek suspėjo pasakyt: kai ant Baltrų tilto užeinąs melagis, tai tiltas taip paspurtąs, jog melagis negalįs atsilaikyt ir į vandenį nusiritąs.

Vincukas nebuvo koks melagis, bet tekdavo ir jam su teisybe prasilenkt, tai tiltu pasitikėt nenorėjo. Na, o dabar tai juk aiškiai pamelavo: jam galvos visai neskaudėjo, tik bijojo to nelemto tilto. Kai jau tiltas su melagiais taip daro, tai dabar jį tikrai į vandenį nuris. Kad nuris, tai dar mažas daiktas, bet kai kas tatai pamatys, tai dar visai apylinkei jį melagiu paskelbs.

Pagalvojęs, pagalvojęs, pasuko takeliu į kairę ir priėjo upelį per keletą šimtų žingsnių nuo tilto. Įsižiurėjęs, kur negilu, apsidairęs, ar niekas nemato, nusitaisė ir skubiai perbrido.

Netrukus jau buvo Baltruos, atidavė tetai nuo mamos labų dienų ir medų ir paprašė skieto.

Tuojau norėjo ir namo bėgt, bet teta ar išleis tokį pasiuntinį nepavaišinus. Pavaišino ir dar pažadėjo pavėžint beveik iki namų. Mat turėjo reikalo į miestą, o kelias į miestą ėjo beveik pro Vincuko tėviškės lauką.

Kai teta apie tai užsiminė, Vincukas labai nusiminė: taigi reiks jam važiuot per tą nelemtąjį tiltą, tai kas gi bus?

—Ne, teta, aš parbėgsiu, juk netoli, bus man daug smagiau, — gynėsi Vincukas nuo važiavimo.

Baltrienei toks Vincuko nenoras pasivėžint pasirodė keistas, nes žinojo, kad vaikas labai mėgsta vėžintis: kai tik gal, tai kraustosi į vežimą ir džiaugiasi, gavęs už vadelių palaikyt ar bizunu pašmiguot.

— Kodel nenori pasivėžint? Gausi vadeles į rankas. Juk ir per naują tiltą dar nevažiavęs, — mėgino prikalbinėt Baltrienė.

Bet Vincukas ne ir ne. Iš tikrųjų gi labai norėjo važiuot, tik kad to tilto bijojo.

—O ar negalima, teta, — staiga paklausė jis,—be tilto upelį pervažiuot?

—Ar nebijai, kad gal sugriut? — paklausė Baltrienė, smagiai nusijuokus. — Nebijok, mes nuolat važinėjam. Tiltas tvirtas, kaip akmeninis. O kad tas meistras į vandenį įkrito, tai del to kad tiltas dar nebuvo baigtas statyti.

—O ar teisybė, kad tas meistras buvo melagis

Čia jau Baltrienę visai juokas pagavo.

—Ar ne Kazys tau apie tą tiltą pripasakojo? Jis mėgsta pajuokt. O tu nieko nebijok, sėsimes ir važiuosim, su mumis tau nieko neatsitiks.

Arkliai jau buvo pakinkyti. Vincukas nenoroms, bet įsilipo į vežimą ir atsisėdo greta su tetėnu, tik vadelių į rankas neėmė.

Kai privažiavo tiltą, Vincukas vis delto įsikabino tetėnui į rankovę, o kai tiltas sudundėjo, suriko "griuvam!" bet tuojau nurimo, nes tiltas buvo pervažiuotas ir jo į vandenį neįmetė. O gal tik del to neįmetė, kad su teta ir tetėnu važiavo?

O Kazys delto apie tą tiltą taip kalbėdavo, kad buvo matęs, kaip meistras nuo jo į vandenį įkrito. Dar tilto grįstai nebuvo prikalti; bet meistras drąsiai jais vaikščiojo ir išdidžiai pasakojosi kokių tiltų jau jis statęs. Gal teisybę sakė, gal ką perdėdamas pasakojo, kas žino. Tik įsikalbėjęs nepastebėjo, kaip ant grįsto galo atsistojo. Grįstas svirstelėjo, ir meistras į vandenį šalia tilto pliumtelėjo. O Kazys paskui juokus iš to padarė, tuo tiltu melagius ėmė gąsdint.

Dėdė Pranys.

(Iš "Saulutės")

A. Averčenko

ATTAŠE KANTORAVIČ

Aš jį susitikau Stambule (Turkijoj) vienoje iš knibždančių įvairių tautybių žmonėmis gatvėje.

Jo rankoje buvo nedidelė valiza (sakvojažas). Jis tarė:

—Ponas, ar nereikia sigarų, sigaretų, rusiškų papirosų?

—Nereikia.

—Hm.. Nereikia. O aš maniau — reikia. Prie progos paklausykite: ar jųs žinote, kaip francuziškai sigaras vadinasi?

—O taip ir bus: la sigar.

—Ką jųs kalbate?... Suvis kaip mersi (ačiu). Ir rusiškai mersi ir francuziškai — viens ir tas pats. Aš dar kuomet Odesoj gyvenau, tai labai stebėjausi.

—Odesa — geras miestas, —pagyriau aš.

—O ką, sakykite, tamstos veidas man pažįstamas. Ar jųs kartais Odesoj negyvenote?

—Kartais negyvenau, o savaitėmis gyvendavau.

Jis staiga pradėjo į mane atydžiai žiurėt.

—Hm... Šposauja. Skustas. Pensne. Paklausykite?! Kad aš padvėsčia, jeigu jųs ne rašytojas...

—Rašytojas .

—Tai tatai jųs už mus parašėte apysaką: "Auksinis laikrodis..." Pamenat, kad išvedėt Kantoravičių ir Gendelmaną, kad vienas kitam niekaip negali laikrodį parduot. Kaip jųs tuomet rašėte: "Odesa — keistas miestas. Viens turi laikrodį, kitas — pinigų. Ir vienas nori pirkt laikrodį, kitas —parduot... Taip jie negali šito padaryt, delto, kad jie odesiečiai." Oi, kaip visa Odesa tuomet iš mus juokėsi. Na, nieko... Mums, visgi, buvo malonu, kad mes įėjom į literaturą.

—Ar jųs senai iš Odesos?

—Ai, ir nesakykite. Ką tik pekštute neatplaukiau. Klausykite, Avrečenko... (jis paėmė mane už knypkio). Nu, kas bus?

—Su kuo?

—Su tais parkuotais niekšais, bolševikais. Galima iš proto išeit. Jųs žinote, aš gyvenau Odesoje dar prie Tolmačevo... Taip, žinote, kaip man dabar atrodo Tolmačevas? Tikrasai tėvas! duokite jį man, aš ura sušuksiu. Kas Tolmačevas? Duokite man musų Bulvarinės nuovados policininką Tagančuką! ir aš jam pasakysiu: Vladai, duok, aš tau akeles išbučiuosiu." Ir aš paimsiu jį, atvesiu į save ir pavaišinsiu jį pastatęs grafinčiką degtinės ir kepsnį žuvies, ir mudu su juo sėdėsimė viduryj kambario ir verksime, kaip papaikę. Tos mėšlyno atmatos dabar sako: "Mes jums duodame liuosybę ir taiką, malonėkite į G.P.U." Arba: "Del laimės proletariato stok, žydo snuki, prie sienos." Kad mano neprieteliai turėtų tokią proletarinę laimę. Kuomet mane Tagančukas imdavo į nuovadą — tatai trys rubliai kainavo, kuomet mane Deičas ima į G. P. U. — man tatai kainuoja, dovanokite, kulipka į pilvą. Ak, Kantoravič, Kantoravič...

—Prie ko čia Kantoravič?

—E, reiškia, jųs nieko nežinote? Pereitais metais jis ateina į mane ir sako: "Dovanok man, Gendelman, bet aš įstojau į skaičių idėjinių komunistų." Aš spioviau jam palei batą ir sakau: "Tu, Kantorovič, idėjinis nuo žodžio idiotas. Pošel von! (Eik šalin!)"—"Tu, sako, jis, nesikoliok, delto kad tatai musų proletarinė revoliucija. Ir aš — Kantorovič, — irgi proletarinis." "Proletarinė cholera tau į žarnas! Nelaimingasai papuga. Vienas žulikas paleido žodį — tukstančiai kvailių pakartoja. Kantorovič, jųs man ne draugas!" — sakau aš, kaip Lenskis "Oniegine" (Lenskis — vyriausis veikėjas Puškino veikale "Eugenijus Onieginas") — "Išsinešdinkit, pakol aš jums snukį nesukuliau." Ir jis išėjo, kaip išguitas, apkuldašintas šuo. Tiesa, kuomet pasakiau, kad pas mane padarė kratą, atrado pusantro svaro cukraus ir paėmė į Čeką už spekuliatyvinį prekių užlaikymą, — tasai kvailys prisiplakė į Deičą už mane prašyti ir mane išleido, bet... aš jam net ranką nepadaviau, kad aš taip gyvas, gyvas bučia!...

—Kur-gi dabar Kantorovičius?

—Monka Kantorovič? Argi jųs laikraščiuose neskaitėt. Dar, pamenate, kuomet jųs užrašydavot musų pasikalbėjimą už auksinį laikrodį, taip tenai pas jus parašyta, kaip tasai asilas pakelia akis į viršų ir sako: "Oi, Gendelman. Man nepatinka Vokietijos pasielgimas Alžyro klausime..." O aš jam: "Monia! Jųs nuostabus žmogus: kur dvi valstybi kariauja — butinai į tarpą įsikišat. Liaukitės!" "Aš jum, Gendelman, sakau, kad Vokietija dar mane paminėsianti!" Ir ką-gi jųs manote? Beveik savo pasiekė...

—Tai yra, kaip?

—Nejaugi jųs laikraštyj neskaitėt? Palaikykite valizukę, aš turiu kišeniuje. O! Va... Tatai aš vieną seną laikraštį atminčiai užlaikiau... "Sąstatas sovietų misijos Lenkijoje: pasuntinybės patarėjas Leonidas Obolenskis, pirmasai sekretorius Lorensas, attaše Kantorovič..." Kaip tatai jums patinka: Monka Kantorovič — pasiuntinybės (atstovybės) attaše?!

—O kodel ir ne? — nusišypsojau aš.

— Kantorovič — attaše? Liaukitės. Na, įsivaizdinkite jųs sau diplomatinį priėmimą rumuose... Šveicorius praneša: "Lordas Redzinaldas Grejus, grafas Paulučio, vikontas Sen — Zernenas, Monka Kantorovič — liepsite priimti?!" — "Verčiau duokite jam į sprandą. Tatai jam butų irgi ne pro šalį."

—Tačiau jųs ant jo labai užpuolate... O, gal but, jis turįs diplomatišką talentą (gabumą)?

—Eikite jųs niekus kalbėję! Diplomatišką? Jis tokis diplomatas, kad kuomet profesorius davė jam appendicito (aklosios žarnos uždegimas) operaciją ir per klaidą užmiršo pilve auksuotą portsigarą, tai paskiau-gi tuojaus nusitvėrė, prapiovė, o ten tiktai užstato kvitas "Odesos miesto lombardo ant auksino portsigaro su tokiais tai inicialais." Padėkim, Čečerinui kaip sykis tinkamas pagelbininkas: žulikas ant žuliko ir žulikais pasiremia.

—Ko čia tamstai iš to jaudintis? — taikingai tariau aš.

— Ką reiškia jaudintis? Kodel Kantoravičiai turį kvailybes daryt, o ant Gendelmanų tatai turi atsiliept? Jųs manote man dovanosią "attaše Kantorovičių?" Hm.... "Ar liepsite priimt: markyzas della Torreta, attaše Kantorovič, grafas de-Buissi, Jaša Cigelpirčikas, hercoginė de Roganienė, Rožytė Šmerkovč...."' Aš jus klausiu, kodel mes dabar turime visiems lįst į akis — drauge su Roganais ir de-Buissi. Kas aš? Aš Gendelmanas. Taip aš sėdžiu kamputyj ir taip sau sėdėsiu, kad manęs nė vienas šuo neišgirsiąs. O attaše? Geras vardas, kurį nešioja tiktai vienas Kantorovič, o kepenyse jisai sėdėsiąs visoj žydų tautoj.

J. Naruševičius.

Mokolai — 1927.

STRAZDELIS - LIAUDIES DAINIUS

Antanas Strazdelis gimė 1763 metais birželio 12 dieną. Jo tėvai buvo prasti sodiečiai. Jie gyveno Kriugiškių kaime, Kriaunių parapijoje, Ežerėnų apskrityje, Kauno gubernijoje. Pirmus mokslus ėjo kunigų Jezuitų mokykloje, paskum įstojo į seminariją Kreslavkoje. Iš Kreslavkos persikėlė į Varnius, kur po devynių mėnesių buvo įšventintintas kunigu (1790 metų). Iš žemaičių buvo perkeltas į Vilniaus vyskupiją, kur buvo vikaru daugelyje bažnyčių: Dilevoje, Šimonyse, Indroniškyje. Senatvėje apsigyveno Kamajuose, savo namuose. Strazdelis buvo priverstas visą savo gyvenimą bastytis iš vietos į vietą. Visur jį užvylė viltis geresnės ateities. Jis sunkiu darbu pelnė kasnį duonos, kada daugybė jo draugų, už kuriuos jis daug aukščiau stovėjo savo gabumu - talentu ir pagalios amžium, turėjo, puikias vietas. Jis turėjo pasisamdęs trilaukio už 18 rublių, kurį dirbo. A. Strazdelis mirė 1833 metais.

Kun. A. Strazdelis buvo linksmo budo, pridirbdavo daug juokų ir "štukų." Visi tie anekdotai buvo surinkti M. Roemerio rupesčiu. Kalbama, kad Strazdelis buvo geros širdies žmogus, tiesiakalbis, nekenčiąs veidmainyystės, mokąs sutaisyti kuo puikiausiai juokų. Visose žmonių pasakose apie kun. Strazdelį, kaipo žmogų atviros širdies. Jis lietuvių mintyse užsiliko, ne kaipo žiaurus pamokslininkas, bet kaipo žmogus savas, linksmas, doras, geras, be jokios puikybės. Kunigai jo nemėgo,nes jis visas jų klaidas aikštėn iškeldavo, todel jau atlaiduosna atvažiavus kunigai visas bažnytines pareigas pavesdavo jam atlikt, o patys eidavo pietaut. Strazdelis visa tai gerai suprasdavęs.

Vieną kartą per atlaidus, kunigai susitarė papietaut be Strazdelio, todel jam paskyrė sakyt pamokslą, o patys nuėjo į klėboniją pietaut. Strazdelis permatė tą gudrų jų sumanymą, kad kunigams rupėjo ne pareigų paskirstymą, kiek jo pašalinimas, todel įlipęs į sakyklą taip pradėjo sakyt pamokslą:

"Mieli broliai, bėkite kiekvienas namon, nes jusų kaimus svetima šalis užplaukia. Skubėkite savo vaikų ir turtų gelbėtų." Tarp žmonių kilęs trukšmas: kaip bematant visi namon išbėgiojo. Strazdelis nuėjo klebonijon. Kunigai pamatę klausinėjo, kodel jis pamokslo nesakęs? Strazdelis jiems atsakė: "Pradėjus man pamokslą sakyt, bažnyčia ištuštėjo, klausytojų nebelikus ir aš atėjau pas jus." Kunigai pamatė, kad visi išvažinėję ir išbėgioję namo. Strazdelis dar daug kitų "šposų" pridirbo.

Literatinis Strazdelio turtas yra didelis. Be giesmių ir dainų jis išleido Bellarmino katekizmą, taip pat, "Spasabas giedojimo šventų mišių." Strazdelis žmogus gimęs iš tėvų baudžiauninkų, atjautė jų vargus ir nelaimes, todel jis savo dainose visa tai apdainuoja. Jis savo dainoms medžiagą ėmė iš prastų sodiečių gyvenimo, todel jo dainos prigijo liaudyje. Strazdelis apie baudžiauninkus taip atsiliepia: "Domininkui bėda! Vienoj pusėj šlekta, antroj pusėj dvaras"... Arba kaip jis apdainuoja santykius tarp pono ir baudžiauninkų: "Kaip tik svietas prasidėjo, Dievas lygumą pradėjo, žmonės kaip Dievą užmiršo ir velnią ant sau nupiršo..." Strazdelis taip, kaip pranašavo, pranašauja baudžiauninkams, kad tada jų vargai sumažės,kada atgims pati Lietuva, o jiems patiems liepia užlaikyt prosenių dvasią ir brangint jų palikimą — lietuvių kalbą. Čia Stazdelis yra ne tik sodiečių dainius, bet kartu ir visos Lietuvos dainius. Jisai pranašavo, kad kada nors patekės Lietuvai aušra: ir ištikrųjų ji patekėjo.

Ramojus.

—o—

NEVERK, NORS ŠIRDĮ TAU SKAUDĖTŲ

Neverk nors širdį tau skaudėtų,
Nors skurdas, vargas tavę
[spaustų
Tave pasaulis neatjaustų,
Tavo kančių jis nesuprastų.
Neverk, nes ašaros nepadės,
Jos iš vargų tave negelbės .
Apšišarvavęs kantrumu
Nepaisyk vargo sukumų.
Neverk, nes veirksmas nelaiku,
Tai įprotis mažų vaikų.
Suaugusiems tatai netinka,
Nors skausmas didis atsitinka.
Nebaisųs yra tam skausmai,
Kas pasitinka juos ramiai.
Tą įprotį — verksmus pameskim
Linksmą veidą visada nuduokim.

Ramojus.

Prienai, 1928—III—16.

KALK GELEŽĮ PAKOL KARŠTA

Svarbiausią rolę žmogaus gyvenime lošia jo budas. Iš vienos pusės matome žmones pastovius, tvirtos valios, energingus, sąžiningus— tai tvirto budo žmonės. Jie vadovauja žmonijai, jie stovi visuomenės priešaky.

Iš antros pusės matome ištižėlius, lengvatikius, nepastovius. Tai žmonės silpno budo. Jie seka pirmuosius. Kaip nedrės, lenkiasi ten, kur vėjas pučia. Žmogus, turintis tvirtą budą, apmąsto kokiu keliu jam eit ir žengia tvirtai. Neklius jis gyvenimo purvuose. Siekdamas aukšto, prakilnaus tikslo, jis skins sau kelią, pergalėdamas didžiausias kliutis. Bendri tautos budo bruožai priklauso nuo tos tautos atskiro žmogaus budo. Norint sustiprinti tautą, reikia kiekvieno jos nario budą kelt ir stiprint.

Kol geležis karšta, ji linksta į vieną ar į antrą pusę. Atšalusios nebesulenksi. Panašiai ir žmogus. Kol jaunas, tai jis yra žalia medžiaga, iš kurios viskas galima padaryt. Ar jis taps naudingu žmogum, garbingu šalies piliečiu, ar visuomenės parazitu — tai priklauso nuo auklėtojų ir tų aplinkybių, kokiose jaunystėj tenka gyvent.

Pirmutinė auklėtoja yra šeimyna. Kudikystės metai labiausia įspudingi. Pas mažą vaiką pasireiškia didelis sumanumas dėmėsio patraukimo lengvumas, vaizduotės platumas, jausmų jautrumas. Tie visi psichiniai procesai reikalauja tinkamos vagos. Tą vagą ir nustato auklėtojai, kurių pirmiausia yra šeimyna — tėvai. Šeimyna, kur pasireiškia meilė, gailestingumas, sąžiningumas, švelnumas, gerumas — ten visi auklėtiniai eis savo auklėtojų keliais. Kuriose šeimynose yra neapykanta, žiaurumas, pavydėjimas, kerštingumas —iš ten negalime laukt gerų išauklėtų žmonių.

"Obuolys nuo obelės netoli ritasi."

Ypač didelę reikšmę turi vaikams tėvų pavyzdys. Veltui eis auklėtojo žodžiai, jei jis jų neparems darbais, pavyzdžiais. Koks budas tapo kudikio dienose, ar jaunystės subrendimo laiku, dažniausia toks lieka visam gyvenimui.

Antra auklėtoja yra mokykla. Tai papildymas ir tęsinys šeimynos auklėjimo. Mokykla atidengia jaunuoliui naujas sritis, mokslo paslaptis, naujus kelius. Mokytojas turi rankose jaunuolio protą, sielą, jausmus. Todel nuo mokytojo priklauso, kurion pusėn jaunuolis kryps.

Jaunuolis yra jautrus, įspudingas, greitai seka įvairius pavyzdžius, kiekviename gyvenimo apsireiškime.

Tai "karšta geležis" iš kurios auklėtojai lenkia į vieną ar į antrą pusę.

Ramojus.

PASAULIS — LAIPTAI BEGALINIAI..

Pasaulis — laiptai begaliniai
Vieniems į laimę kopt aukštyn,
Kitiems, kur kopti jais nenori,
Kas-kart į vargą pult žemyn.
Stovėt ant laiptų mes negalim,
Aukštyn, žemyn privalom lipt:
Arba pasiekti savo tikslą,
Arba pasiaukelyj nudribt.
Aukštyn į laimę kopt
[ne lengva—
Tai nesiduoda mums pigiai,
Bet ją pasiekt, kaip gera yra,
Kaip jaučiamės laimėj
[smagiai
Žemyn nudribt be vargo
[duodas
Ir lengva yra kiekvienam,
Bet gėda tikslo nepasiekus
Palikt pasaulio išjuoktam!
Ir vargas tam, kuris suklumpa
Ir baimės perimtas didžios,
Bent kiek paėjęs nusigąsta,
Nupuol' žemyn iš aukštumos!
Laimingas tas, kurs nesibijo
Sunkių gyvenimo audrų,
Aukštyn pasaulio laiptais
[kopia,
Keliu į laimę ein' tvirtu!

J. Naruševičius

—o—

SAVO PRIEŠĄ REIK MYLĖTI

Iki Kristau atėjimo
Niekas priešų nemylėjo.
Priešus smerkė jau nuo seno
Su juo piktumu gyveno.
Kristus gi griežtai įsakė
Priešus gerbt, mylėti liepė
Ir reikale jam padėti.
Savo priešas reik mylėti.

Ramojus.

ŽODYNĖLIS

Greičiausia Išmokt Angliška Kalbą

Turėdamas Kišeninį Žodynėlį, sutaisytą pagal geriausį kalbamokslinį budą, be kito pagelbos išmoksi kalbėt, skaityt ir rašyt. Kaina ..... 75c.

M. Paltanavičia,
14 Vernon St. Worcester, Mass.

PRATT ANGLIŲ KO.

"IŠRIŠA DEGANTĮ KLAUSIMĄ"

Old Company's Lehigh, King Philip Bituminous
95 Pleasant St.

Musų kostumerių patogumui, perkraustysim centralinę raštinę į 35 Pleasant St. Telefonas Park 40, Worcester, Mass.

Raštinė atdara nuo 8 ryto iki 5:30 vak. Subatomis nuo 8 ryto iki 12:30 dienos.

DYKAI NUO PATRUKIMO KENČIANTIEMS

Nedėvėk diržo — išveng pavojingų operacijų.

STUART'O LIMPANČIOS PLAPAO PADUŠKAITĖS yra skirtingos nuo parišimo diržo, jos yra išlaukinės gyduolės, limpančios prie kuno ir duodančios sustiprinimą toms kuno dalims, kurioms reikalinga. Neturi jokių šnirų nė sprendžinų. Nenuslenka ir neatsiremia į kaulus. Tukstančiai šiomis paduškaitėmis gydosi namie, nesutrukdami nuo darbo ir daugelis praneša, jogei šitokiu budu išsigydo. Minkštos kaip mošastas — lengva pridėt — nebrangios. Už jas gautas auksinis medalis Romoje, Grand Prix medalis Paryžiuje ir garbingaas paminėjimas Panamos ekspozicijoje, San Francisco. Procesas atsitaisymo yra naturalis ir daugiau nereikia dėvėt diržų. Mes prirodysim tai pasiųsdami jums Plapao išbandymui visiškai DYKAI. Nesiųsk pinigų tik parašyk mums.

PLAPAO LABORATORIES,
3057 Stuart Bldg., St. Louis, Mo.

Veikalai Lošimui

Dramos:

Audėjai, 5 veiksmų	.50
Bijunėlis, 4 veiksmų	.50
Doros Sargas, 3 veiksmų	.50
Gyvenimo Verpetė, 5 veiksmų	.45
Kryžeivis, 4 veiksmų	.50
Paskendusis Varpas, 5 veik.	.50
Užnemunės Žydas, 3 veiksmų	.50
Vaikata, 4 veiksmų	.35

Komedijos:

Glušas 5 veiksmų	.50
Po Apgarsinimui, 1 veiksmo	.30
Trįs Mylimos, 3 veiksmų	.15
Daktaras iš Prievartos, 3 veik.	.20

Dabar kaip tik laikas pradėt mokintis veikalus žiemai. Draugijos, pasirinkit veikalą iš šio surašo. Visi gražųs, lengvi perstatyt.

AMERIKOS LIETUVIS
14 Vernon St., Worcester, Mass.

LIETUVIŠKAS DIDYSIS SAPNININKAS

galima gaut Amerikos Lietuvio Knygyne.

Su minkštais apdarais ..... 75c.
Su kietais apdarais $1.00

Amerikos Lietuvis,
14 Vernon St., Worcester, Mass.

Seymour Laundry Company

Savininkas E. Slavickas

Išskalbia visos savaitės žlugtą kuogražiausiai, už $1.00. Gerai, švariai išskalbia drabužius ir pristato į namus. Lietuviška skalbykla.

5 SEYMOUR ST.,
Tel. Park 314 Worcester, Mass.

ŽODYNĖLIS

GERIAUSIA IŠMOKSI ANGLIŠKĄ

KALBA.

Turėdamas kišeninį žodynėlį, sutaisytą pagal geriausį kalbamokslinį budą, be kito pagelbos išmoksi skaityt, rašyt ir kalbėt. Kaina tik 75 centai. Galima gaut pas

M. PALTANAVIČIĄ,
14 Vernon Street, Worcester, Mass.

APTIEKA!

Noriu Supažindinti Lietuvius Su Žemiau Parodytoms, Prekėms Jų Vertę Patirsite Vartodami.

MES GARANTUOJAME JŲ GERUMĄ!

JATUL'S TREJANKOS, pakelis ..... 50c.
(Lietuviškai: Trejos Devynerios)
VALERIJONO LAŠAI, bonkelė 35c
EDAK ..... 50c.
(Vaistas Gydo Galvos Skaudėjimą)
Lietuviški Cigarai, Lietuvių išdirbystė ir savastis
STOUGHTON SMOKERS už baksą 50 cigarų $4.00
" " už baksą 5 cigarai ..... 50c.
Importuotas iš Lietuvos Muilas
RADIOZA Muilas dėžutė ..... 50c.
LELIJOS PIENO Muilas $1.00

Reikalaukite Musų Prekių. Persiuntimą Apmokam. Adresuokite:

P. A. JATUL, (JATULIS)
Vaistininkas
813 WASHINGTON ST., STOUGHTON, MASS.

PASISKAITYKIT, KAD ŽINOTUMET

(Foreign Language Information Service)

KUR TAUTIŠKI SEIMAI BUS LAIKOMI

Kuomet laikas atėjo rinkt politiškoms partijoms seimus, abi partijos kreipė dėmę į vakarus. Republikonų Seimas birželio 12 d. laikytas Kansas City, Missouri valstijoj, didžiulėj seimo svetainėje, kuri gali aprupint 18,000 žmonių.

Demokratai rinks savo kandidatus į prezidentus ir vice-prezidentus Houston, Texas valstijoj.

Missouri valstija yra viena iš "tvirtų pietinių" valstijų, tas vardas duotas buvusioms vergų valstijoms, kurios tradicijonališkai rėmė demokratiškus kandidatus. Bet 1920 m. ir 1924 m. ta valstija balsavo už republikonus, ir gal todel šių metų seimas tenais bus laikomas. Delegatai susirinks toj pačioj svetainėj, kuri buvo pastatyta demokratų seimui 1900 m. ir kuris seimas nominavo William Jennings Bryan į prezidentus.

Iš dviejų Kansas miestų, vienas randasi Kansas valstijoj ir antras Missouri valstijoj, bet abudu netoli nuo Kansas ir Missouri upių, Kansas miestas, Kansas valstijoj yra mažesnis; Kansas City, Missouri, turi net 383,000 gyventojų. Pabaigoje aštuoniolikto šimtmečio francuzai — pirkliai apsigyveno kur šiandien randasi Kansas City, Missouri valstijoj, ir ta vieta šiandien yra didžiausias žieminių kviečių centras pasaulyje. Yra didelis išdalinimo centras, ir "vartai į šiaurvakarius."

Į miestą važiuoja net trylika įvairių gelžkelių, ir kasdien įvažiuoja ir išvažiuoja du šimtai šešiasdešimt pasažierinių traukinių. 1923 metuose buvo 883 industriališkos įstaigos mieste, su 23,000 darbininkų. Miesto valdžios galva yra republikoniškas majoras.

Houston, Texas valstijoj, kur tautiškas demokratų seimas prasidės birželio 26 d., turi 256,000 gyventojų, ir galima laivais privažiuot. Kasmet apie trys tukstančiai laivų įvažiuoja ir išvažiuoja iš Houston .

Del ekonomiškų ir istoriškų priežasčių, Houston yra labai tinkama vieta seimam, kurių ir užtektinai tenais atsibuvo pereitais metais. Karalius "Vata" viešpatauja Houstone. Šis miestas yra pasaulio svarbiausias vatos centras. Tik New Orleans pirmiau už Houstoną stovi cukraus produkcijoj. Apart uosto, Houston turi keturioliką gelžkelinių linijų į rytus, vakarus ir šiaurius.

Miestas ima vardą nuo Sam Houston, garsaus kareivio ir diplomato. Houston buvo "baltas" indijonas, kurį Cherokee indijonų vadas Oolooteka pasisavino, ir jis vedė Texas gyventojus jų nepriklausomybės karėje, ir vėliau buvo išrinktas Texas Respublikos prezidentu. Jis tuomet pradėjo tarybas su Suv. Valstijoms del prisidėjimo Texas prie Unijos, vėliaus buvo gubernatorium valstijos kurią išgelbėjo. Prieš prisidėjimą prie Suv. Valstijų Houston miestas buvo Texas Respublikos sostapile.

Abudu seimu miestai turi labai daug svetimšalių. Kansas City, Missouri, sausio 1 d., 1920 m. turėjo 24, 28 svetimšalių, iš kurių 13,892 buvo nauralizuoti. Iš 12,088 svetimšalių Houston, Texas, apie 5,000 buvo naturalizuoti piliečiai.

IMIGRACIJOS ĮSTATYMO IŠ 1924 M. PERMAINOS

Gegužės 28-tą dieną abudu Kongreso Butai priėmė bylą, teikiančią palengvinimus taip vadinamoms "Persiskyrusioms šeimynoms," Suv. Valstijų prezidentas pasirašė po ta byla gegužės 29-tą dieną. Pirmą kartą nuo priėmimo 1924 m. Imigracijos Įstatymo ilgai laukiamos permainos įvyko.

Kvotinė pirmenybė teikiama apsigyvenusių ateivių šeimynoms

Kaslink persiskyrusių šeimynų, svarbiausia permaina įvyksta Imigracijos Įstatymo šeštoj sekcijoj, kuri liečia pirmenybę kvotoje. Sulig 1924 m. Įstatymo pirmenybė duota kvotiniui imigrantui, kuris nėra vedęs, neturįs 21 metų amžiaus, tėvui, motinai, vyrui arba žmonai Suv. Valstijų piliečio, turinčio 21 metų amžiaus ar daugiau; ir kvotiniui imigrantui, kuris yra sumanus žemdirbys, jo žmonai ir vaikui neturinčiam 16 metų amžiaus, jeigu jie su juom arba pas jį važiuoja. Žmona ir nepilnamečiai vaikai ateivių, kurie legališkai įleisti nuolatiniu apsigyvenimui negavo jokios pirmenybės. Jie turėjo vykt kaipo reguliariški, arba paprasti, kvotiniai imigrantai, nors ir giminė Suv. Valstijose pareiškė norą tapti Suv. Valstijų piliečiu. Ir kadangi daugelio šalių kvotos yra tokios mažos, ir kadangi tukstančiai aplikacijų įplaukta, šie paskutiniai turėjo laukt ilgą , ilgą laiką.

Kaip dabar pertaisyta ir einanti galėn nuo liepos 1 d., 1928 m., sekcija šešta skaito:

"Sekcija 6-ta (a) Imigracijos vizos kvotiniams imigrantams bus išduodamos fiskališkais metais, sekančiai:

(1) 50 nuošimtis kiekvienos tautos kvotos bus išduotas sekančiams imigrantams nekreipiant atydos tarpe klasų.

(a) Kvotiniams imigrantams, kurie yra Suv. Valstijų piliečių, turinčių 21 metų amžiaus arba daugiaus, tėvai ar motinos, ar vyrai piliečių, kurių apsivedimas įvyko po gegužės 31 d., 1928 metų.

(b) Kurios tautos kvota yra 300 arba daugiau, kvotiniai imigrantai, kurie yra sumanųs žemdirbiai, jų žmonos, ir vaikai neturinti 18 metų amžiaus, kurie su tėvu arba pas tėvą važiuoja.

(2) Liekama dalis, kiekvienos tautos kvotos, pridėjus kiek lieka nuo viršminėto 50 nuošimčio (pirmame paragrafe), kurie nesuvartoti tais metais, viršminėtoms ypatoms, bus duodamos tais pačiais metais, tos tautos kvotiniams imigrantams, kurie yra neištekėję vaikai, neturinti 21 metų amžiaus, arba žmonoms, apsigyvenusių Suv. Valstijose ateivių, kurie legališkai buvo įleisti į Suv. Valstijas nuolatiniui apsigyvenimui.

(3) Ta dalis kiekvienos tautos, kuri nesuvartota imigracijos vizoms viršminėtoms pirmame paragrafe ypatoms bus duodama tos tautos kitiems kvotiniams imigrantams.

(b) Pirmo ir antro paragrafo pirmenybės, kiekvienos tautos kvotinių imigrantų atsitikimuose, bus duodami tame mėnesy, kuomet pirmenybė darodyta, jeigu skaitlius imigracijos vizų, kurios išduotos per mėnesį kvotiniams imigrantams, neišsibaigęs; kitaip sekančiame mėnesy.

Vaikai, neturinti 21 metų ir sulig kaikurių aplinkybių, ir vyrai Amerikos piliečių skaitomi nekvotiniais imigrantais

Imigracijos Įstatymo ketvirtoj sekcijoj irgi įvyko permainos. Ta sekcija liečia nekvotinius imigrantus. Iki šiam laikui sekantieji imigrantai skaitomi nekvotiniai; Amerikos piliečio nevedęs vaikas neturįs 18 metų amžiaus; pertaisytame įstatyme neištekėjęs vaikas, neturįs 21 metų, gali atvykt kaipo nekvotinis imigrantas. Nekvotinis stovis teikiamas Suv. Valstijų pilietės vyrui, jeigu apsivedimas įvyko prieš birželio 1 d., (Reikia atsimint, kad kurių apsivedimas įvyko po gegužės 31 d., 1928 metų, tie tik gauna pirmenybę).

Naujo įstatymo procedura

Pirmos informacijos kaslink proceduros naujo įstatymo, kuris teikia palengvinimą persiskyrusioms šeimynoms rodo, kad apsigyvenę ateiviai neturės išpildyt peticijas prašant pirmenybės kvotoje. Amerikos konsulai turės elgtis su šia nauja pirmenybės grupe kaip jie elgėsi su taip vadinama "žemdirbystės" pirmenybe.

Daugybė žmonių ir vaikų Suv. Valstijose apsigyvenusių ateivių jau dabar užsirašę Konsulo afisuose, Tuos konsulai ims paeilėj nuo savo surašų. Konsulai pertikrins giminystę abejojimo atsitikimuose, turės patikrint legališką įleidimą į Suv. Valstijas vyro arba tėvo, pas kurį imigrantai važiuoja. Jeigu konsulas ras, kad ištikrųjų imigrantai priguli prie tos klasos, ir jeigu kitaip įleidžiami, geroj sveikatoj, fiziškoj ir protiškoj, gero morališko budo — jis jiems išduos imigracijos vizas. Jis tas vizas aplikantams išduos paeilėj — "pirmiaus atvykęs pirmiau patarnavimas teikiama." Tik svarbu atsimint, kad apsigyvenusių ateivių žmona ir vaikai turės kuogreičiausia užsirašyt pas konsulą. Kiek dabar numatoma, apsigyvenusiui ateiviui yra svarbu pasiųst užlaikymo afideivitą žmonai arba vaikams, ir jiems tuoj pranešt apie šią naujo imigracijos įstatymo permainą.

Amerikos piliečiai, kaip ir praeityje, pasiųs peticijas Imigracijos Viršininkui, Washingtone, D. C. prašydami, kad jų giminės, nekvotiniai ir kuriems pirmenybė duodama butų priskaitytos prie naujo stovio. Dabar vartojama Form 633, nereikia ją permainyt.

Ir dabar nereikalaujama, kad kuomet Amerikos piliečiai prašo vizų giminėms, kad tas pilietis gyventų Suv. Valstijose, kuomet pasiunčia form 633 nekvotiniams imigrantams.

Amerikos pilietis, kuris jau padavė peticiją del nevedusio vaiko, tarpe 18 ir 21m. amžiaus ir Amerikos pilietė, kuri padavė prašymą vyrui atvykt ir kuriems jau buvo pranešta, kad tokioms giminėms išduota pirmenybės stovis, neturi pasiųst naujas peticijas prašydami nekvotinio stovo. Konsulai automatiškai perkels juos į nekvotinį stovį. Amerikos konsulai patys tuoj praneš visiems laukiantiems apie naujo įstatymo permainą ir išduos jiems nekvotinias imigracijos vizas kaip tik greitai jie tą galės daryt.

IMIGRANTŲ PROBLEMAI

Pirklinėjimas be leidimo

Klausimas: — Ketinu pirklinėt tavorus gatvėse ir pabučiais vaikščiot. Ar turiu turėt leidimą?

Atsakymas: — Beveik visose Suv. Valstijų valstijose draudžiama pardavinėt arba pirklinėt daiktus ant gatvių be leidimo taip daryt. Tas liečia visus daiktus — drabužius, maistą, saldaines, laikraščius, ir t.t. Kasmet labai daug imigrantų suareštuojama už šitą prasižengimą. Už leidimą pardavinėt daiktus reikia mokėt labai mažą sumą pinigų, ir reikia ant vietos sužinot apie tos ypatingos vietos reikalavimus. Gali tas informacijas gaut nuo vietinio policisto arba gali tiesiog nueit į License Bureau.

ATEIVIAI IR ŽEMĖS ĮGIJIMAS.

Klausimas — Ar imigrantas gali turėt žemės Suv. Valstijose, lygiai kaip pilietis, ar pirmiaus turi tapt Amerikos piliečiu?

Atsakymas: — Virginija yra vienan iš valstijų, kurios pavelina ateiviui turėt žemės, jeigu jis pareiškė norą tapt Amerikos piliečiu. Kentucky, Missouri ir District of Columbia turi panašius reikalavimus. Illinois, Nebraska, Texas ir Washington pavelina ateiviui pirkt žemės, bet turi tapt piliečiu į paskirtą laiką (į nuo penkių iki dvylika metų) arba turi parduot savo žemę. Kelios valstijos paskiria kiek akrų žemės ateivis gali turėt. Pav. Minnesota valstijoj jis negali turėt suvirš 160 akrų žemės, tik jeigu išsiėmęs pirmas popieras gali turėt daugiaus. Oklahoma, yra vienintėlė valstija, kuri neleidžia ateiviui turėt žemės. Dešimts valstijų neduoda ateiviams teisę įgyt žemės, jeigu jiems pilietystė buvo atsakyta. Kitose valstijose ateivis gali turėt žemės, kaip paprastas pilietis.

PARSITRAUKIMAS PO—DUKRĖS

Klausimas: — Esu nuturalizuotas pilietis ir noriu parsitraukt savo podukrę 17 metų amžiaus, Amerikon. Ar ji gali atvažiuot kaipo ne-kvotinis imigrantas?

Atsakymas: — Amerikos pilietis negali parsitraukt podukrę arba posunį į Suv. Valstijas kaipo nekvotinį imigrantą arba kaipo parinktinį imigrantą. Tik tikras tėvas arba motina, Amerikos pilietis arba Amerikos pilietė, turi tokią teisę. Jeigu legališkai pasisavinai podukrę prieš sausio 1 d., 1924 m., tai ji bus įleidžiama nepriskaityta prie kvotos.

—o—

ŠIS-TAS

TURKIJOS moterys, audžiant kaurus, padaro rašte bent vieną klaidą, nes yra prietikis, kad be klaidos išaustas kauras atneša audėjai nelaimę arba greitą mirtį. Išausti didelį kaurą ima kartais kelis metus laiko. Audėjos uždirba apie 30 centų per dieną.

MILŽINAS dirigible Los Angeles reikalauja 200 žmonių, kad išimt jį iš hangaro. Tiek gi žmonių reikalinga tenai vėl įstatyt. Nieko stebėtino, kad jį vos retkarčiais vartoja.

VENECIJA, Italijos miestas pastatytas ant vandens nors labai iš lėto bet nuolatai grimzda į vandenį. Išskaitliuota, kad į 25 metus miestas nuskęsta 1 coliu. Taip nesaugiai pastatytas miestas jau gerokai parodo savo silpnumą.Kaip kurie se nesni miesto palociai gręsia subyrėt į Didžiojo Kanalo vandenį. Šiais metais daug darbo dedama ant sustiprinimo ir atbudavojimų miesto namų. Po visą kanalą matyt daug valsčių dastatančių budavojimo medžiagą. Italijos valdžia nedaleis miesto prie apsileidimo, nes Venecijos gražumas pritraukia kas metas šimtus turistų.

TULA Vilniaus panelė išlošus gražuolės prizą užsimanė pastot tarptautine grožio žvaigžde. Kadangi p-lė neturėjo pinigų kelionei į tarptautinį gražuolių kontestą, tad vilniečiai sumanė kreiptis į Tautų Lygą, idant pagelbėtų "Miss Poland" pasiekt taip prakilnų tikslą. Tautų Lygos nariai apsvarstę dalyką priversti buvo atsakyt vilniečiams, kad Tautų Lyga tokiam tikslui fondo nebeturi. Turbut Vilniaus patrijotai norėjo dar kartą primint Tautų Lygai, kad Vilnius priklauso Lenkijai.

KARNEGIE Instituto Washingtone eksperimentuose gauta didžiausią elektros iega — 5,000,000 voltų. Tas yra aukščiausias skaitlius gautas lig šiol.

FRANCIJA turi 1135 milijonierių, ką parodo jų turto mokestis. Tačiaus jie yra ne dolerių, bet frankų milijonieriais. Kadangi 1,000,000 frankų turi vertės apie 40,000 dolerių vertės, tad Francijos milijonieriai negali lygintis su Amerikos turtuoliais. Sulig valstybinio surašo Francija turi tris turtuolius, turinčius po 60,000,000 frankų turto apie $2,500,000; 27-nios ypatos turi virš 12,500,000 frankų —$500,000; 85 ypatos turi apie 3,000,000 frankų—$120,000; 305 ypatos turi apie 2,000,000 frankų — $80,000; 715 turi apie 1,000,000 frankų — $40,000.

TULAS bavaras išrado laikrodį prikelinti iš miego kurčius. Kuomet užstatytas ant reikalaujamos valandos laikrodžio skambutis pradeda skambėt,guminė bolė iššoka ir paliečia miegančio veidą.

PARYŽIUS yra labai senas miestas. Nuo 10-to šimtmečio jis yra Francijos sostine, išimant laikotarpį nuo 1871 iki 1879 metų. Tuo laiku Versailles buvo Francijos valdžios centras.

PATIRTA, kad žmogus gali gyvent be maisto ilgiau negu be vandenio. Negavimas vandens padaro greitu laiku daug blėdies organizmui. Mirtis nuo troškimo seka į 60—70 valandų.

New Yorko miesto paštas išdalina apie 15,000,000 laiškų ir siuntimų kas dieną.

TURTINGAS Frankforto pirklys užvadino savo dukteris sulig jo aplankytų miestų. Taip — Bernina gavo vardą nuo Berne, Šveicarijoj, Venecija nuo Venecijos Italijoj, ir Geneva.

PARYŽIAUS muzikos mylėtojai labai užsidomavo Amerikos džiazo kompozitorium p. George Gershwin. Jo kompozicija "Rhapsody in Blue" labai visiems patiko ir buvo atkartota keliolika sykių. Rusų baletų šokikam taip patiko minėta kompozicija, kad tuojaus ją pritaikė prie šokių ir atvaizdino balete keletą vakarų pagret. Paryžiaus Opera turėjo Gershwino vakarą 29 gegužės, kuriame operos orkestra grojo jo kompozicijas. Ne mažiau pasisekimo laukiama nuo jo Kompozicijos Concerto in F ir dar ne užbaigtas "An American in Paris."

SULIG patirimo, paduoto lieut. Norvelle W. Sharpe iš St. Louis— orlaiviai smarkiau lekia negu šuvis. Pasaulinio karo orlaiviai lėkė 130 ir 170 mylių per valandą, kadangi šuviai padaro vos 100 ir 125 mylias per tą patį laiką.

FRANCIJOS Radio-elektros kompanijos inžinierius p. Chauveau daro bandymus su naujai išrastom mašinom, kaip vest laivą per jures nuo krašto. Jeigu tos mašinos bus ištobulintos tuomet laivu kapitonai, inžinieriai ir kiti galės ant kranto sėdėt, laivus keravot.

—o—

Ofiso tel.: Park 3491
ADVOKATAI
Barkus ir Abodeely
725 Slater Building
Worcester, Mass.
IGNAS J. BARKUS
101 Sterling St. Maple 4964
Michael N. Abodeely
71 Suffolk St. Cedar 6771

VALIO! VALIO!

Lietuvon

TIESIOG Į LIETUVOS UOSTĄ

Klaipėdą

Be Jokių Persėdimų

Baltiko — Amerikos Linijos Laivais

10-ties Metu Lietuvos Nepriklausomybės Jubiliejaus Apvaikščiojimui.

KITI IŠVAŽIAVIMAI

Lituania	Birž. 30
Estonia	Liepos 21
Lituania	Rugp. 7
Estonia	Rugs. 1

5-ta Ekskursija
rengia
Baltijos Amerikos Linija bendrovė
Laivu "LITUANIA"
Liepos-July 21 dieną

Praleisk savo atostogas Lietuvoje

KIEKVIENAS LIETUVIS privalo aplankyt savo gimtąjį kraštą. Kas metai vis daugiau ir daugiau amerikiečių važiuoja atlankyt saviškius Lietuvoje arba taip sau Lietuvoje pasisvečiuot. Lietuviai deda visas pastangas ,kad tie svečiai butų gerai priimti ir išsivežtų malonius įspudžius iš Lietuvos.

Tas važiavimas tiesiog į Klaipėdą ant Baltiko-Amerikos Linijos be jokių persėdimų prie dabartinių aplinkybių yra malonus ir visiškai keleivių nevargina.

Patartina visiems, kurie trokšta pamatyt gimtąjį kraštą neatidėt, bet važiuot pas savuosius šią vasarą su viena iš viršminėtų ekskursijų iš Amerikos tiesiog į Klaipėdą.

Žiniom Kreipkitės į Vietos Agentą ar į Bendrovę

Baltic America Line

8 Bridge Street, New York, N. Y.

RIALTO TEATRAS
MILLBURY STREET

TREČIADIENY — Claire Windsor veikale "Blondes By Choice", su Walter Hiers ir Allan Simpson, Jack Hoxie veikale "Heroes of the Wild", su White Qury laukiniu arkliu karalium; Tornado stebuklingas šuo ir Joe Bonomo.
KETVIRTADIENY — Al Cook ir Kit Guard veikale "Legionnaires in Paris". Mėgėju vakaras. Jacksono vietinis talentas. Bus duotos $5.00 $3.00, ir $2.00 dovanos.
PENKTADIENY — Charles Murray, Jack Mulhall, ir Jean thur veikale "The Poor Nut". 'The Collegians", su George Lewis, Dorothy Gulliver, ir Hayden Stevenson. "The Scarlet Arrow", su Hazel Keenen ir Edmund Cobb.
ŠEŠTADIENY — Buzz Barton, ir Boy Rider, veikale "The Little Buckaroo". 'The Collegians", su George Lewis, Dorothy Gulliver, ir Hayden Stevenson. "The Scarlet Arrow", su Hazel Keenen, ir Edmund Cobb.

Rodoma komedijos ir paveikslai iš pasaulio įvykių.

GRAHAM
LAIDOTUVIŲ NAMAS
838 MAIN STREET
Specialės Laidotuvės $125
Specialės Laidotuvės su Nesunaikinamu karstu, $314

Išbando Akis
delei akinių
Vėliausios Mados
Apdarymas
Pope Optical Co.
A. R. Barker
397 Main Street
kampas Mechanic St.

WORCESTERIO
PENKIŲ CENTŲ BANKA
316 Main Street

Įdėjimai eina ant interesto pirmą biznio dieną kiekvieno mėnesio.
BANKOS VALANDOS:
Kasdien nuo 9 ryte iki 8 popiet.
Subatomis nuo 9 ryto iki 1 val. popiet.
Subatos vakarais vien tik del pinigų įdėjimo, nuo 6 iki 8 val. vakaro.

WILL DEGUTIS
15 ENGLEWOOD AVENUE,
Worcester, Mass.
Telephone Cedar 6126—M.

Darome kontraktus ant naujų namų ir taisome senus iš viršaus ir iš vidurio.

Mahoney ir Moynihan
ADVOKATAI
320 Slater Building,
Worcester, Mass.

JOHN C. MAHONEY,
JOHN MOYNIHAN:
Tel. Park 92
Park 2319

JOLLIT'S
Manufacturers' Outlet
39¢ 69¢ $1
Ladies' and Gents' Furnishings
50 Trumbull Street
Open Evenings

George Wiegert Company

Išdirba Aukštos Rušies Dešras, Rukytas Mėsas, ir Kumpius.

275 Greenwood St
Worcester, Mass.
Tel. Cedar 8972.

MALEVOS KRAUTUVĖ

Užlaiko visokios rušies pentų ir reikmenų namų pagražinimui. Savininkai yra patyrę malioriai, todel gali duot geriausį patarimą kaip ir kokią malevą tinkamiausia vartot.
Jei rengiatės malevot namus, kreipkitės pas—
Chesnar & Schuka
23 Millbury St.
Park 4925 Worcester, Mass.

Vietos Žinios

Švento Kazimiero mokyklos vakaras ir "graduation" atsibuvo birželio 17tą dieną tos pačios parapijos sventainėje. Kiekvienas skyrius turėjo ko nors naujo, gražaus, ir įdomaus parodyt. Programas susidėjo iš drilių, šokių, teatrėlių ir dainų. Žmonių atėjo kiek tilpo į svetainę. Visi džiaugėsi gražiai išlavintais Šv. Kazimiero auklėtiniais. Kun Augustinas Petraitis pasakė prakalbą pritaikintą baigantiems mokslą. Kun. Jonas J. Jakaitis ir kun. Andriejus F. Daugis suteikė diplomus sekantiems: V. Augustinaitė, E. Uždavinytė, R. Butkevičius, A. Stakeliunaitė, J. Maselaitis, O. Grabauskaitė, S. Bendoraitis, K. Pašukinytė, J. Pašukinytė, J. Zinkus, O. Stasaitė, J. Ivaską, B. Čelesiutė, J. Butkus, E. Zakaitė, A. Butkus, A. Vaitkeviciutė, P. Skibauskas, A. Šeškevičiutė, K. Dominatis, M. Raulinaitė, A. Siniauskas, P. Mitrikevičiutė, M. Vaitkevičius, K. Mitrikevičiutė, T. Šapauskas, M. Jurgelionytė, A. Buckunas, I. Litvaitė, J. Kasperas, A. Stanisauškaitė, J. Liubinas, P. Valentinavičiutė, V. Benevičius, L. Pacepavičiutė, B. Maleckas, V. Maleckas, V. Milunaitis, J. Slavickas, F. Milius, A. Miklušis, S. Kašėta, E. Čepuliutė, O. Aukštikalnytė, ir J. Bačinskas.

Base-bolo lošimai buvo American Steel and Wire kompanijos sode, birželio 17 d i e n ą, po-piet. Lietuvos Vyčiai iš Nashua, N. H., laimėjo 10, gi vietinė L. V. 26tą kuopa I. L. V. 116 kuopa laimėjo 6, gi Lawrenco Vyciai 4. Po visų lošimų, jaunuoliai ir svečiai linksminosi ir buvo pavaišinti Gedemino kalno sode. Birželio 24tą dieną, L. V. 116 kuopos tymas važuos į Lowell, Mass., lošti base-bolą.

Aušros Vartų Choro piknikas birželio 24tą, Gedemino kalno sode. L. Vyčių orchestra po vadovyste P. Navicko palinksmins visus atsilankusius. Sodas bus puikiai papuoštas Jungtinių Valstybių ir Amerikos vėliavomis. Kas svarbiausia, suorganizuota naujų žaidimų, kokių dar nebuvo Worcesteryje. Merginos pardavinės saldaines labai pigiai jaunesniem ir gražesniem vaikinam.

Maironio Parke maudyklės atidarytos visai vasarai, ypatingai Trečiadieniais Šeštąlieniais, ir Sekmadieniais. Šokiai buna Trečiadienio ir Šeštadienio vakarais. Visi kurie atvažiuoja, gali gauti gardžių ir užkandžių. Birželio 24tą dieną po-piet ir vakare, Maironio Parke įvyks kas nors nepaprasto. Kas nebus, labai graudinsis.

Falšyvi čekiai. Policija gavo pranešimą nuo Springfieldo policijos apie pasirodyma falšyvių čekių. Čekių mainytojas yra 50 metų amžiaus vyras su žilais plaukais. Hugh O'Rourke vaistininkas nuo 1,000 Main St. raportavo policijai kad moteris įdavė jam už pirkini $5.00 blogą čekį.

Jauni vagiliai. Charles Monahan, savininkas krautuvės ant kampo Main ir Myrtle St. tapo dviejų vaikų užrakytas krautuvės sklepe kuomet jis pagavo juos savo krautuvėj. Vaikai buvo policijos areštuoti. Vienas vaikas padavė savo vardą Anthony Šimkus 14 metų, kitas Benny Krakauskį 13 metų. Policija sako kad tie patys vaikai pavogė $6.50 nuo Edwardo Sharpe pereitą šeštadienį.

Išleido muštardą. Vagys, įsigavę į krautuvę ant 35 Water Street atsuko kranus dviejų backų mustardos, kuri užpylė visas krautuvės grindis. Jie pasiėmė 13 bonkų alaus, 24 bonkas muštardos, ir kelias elektros lempas. Su šiuo turtu ir pabėgo.

Maironio Parko Bendrovės svarbus susirinkimas 26 birželio, Antradieny, 1928 metais. Visus prašome susirinkt aštuntą valandą vakare Švento Kazimiero parapijos sventainėje. Visi ateikite. **Rašt J. B.**

Lietuviai nepamirškite kad bus rodomi Lietuvos paveikslai 30tą birželio, šeštadienio rytą 9tą valandą ir tęsis iki pietų. Šie paveikslai rodomi paminėjimui 10 Metų Lietuvos Nepriklausomybės Sukaktuvių. Tegul Rialto Teatras prisipildo pilnas tą valandą. Labai gražus paveikslai apie Lietuvą bus rodomi per dvi valandi.

Ižanga 25c

PARSIDUODA

PARSIDUODA PUIKUS RESTAURANTAS, arti miesto centro ir stoties. Gera proga sumaniam biznieriui.
ROYAL LUNCH, 12 Grafton St.

PARSIDUODA trijų aukštų namas, 5,5,6 kambarių kiekviename aukšte, už labai prieinamą kainą. Gaunama po $26. randos kas mėnesį. Namas su visais naujaiusiais patogumais randasi 628 Cambridge st. Savininkas nusipirko ukę ,tai nori Liepos mėnesy apleist Worcesterį. Įnešimo mokestis gali but tiek kiek kas gali.
JURGIS KRUPAVIČIUS
628 Cambridge St. Worcester, Mass.
(24—27)

PARSIDUODA naujas šešių kambarių namelis vienai šeimynai su 14,000 pėdų žemės. Iš priežasties vyro mirties parsiduoda už labai pigią kainą, $4300. Telefonuokit MAPLE 310. Dienomis užeikite po numeriu 145 Green St.

PARSIDUODA keturių akerių žemės, devynių kambarių naujas namas, sodas, didelis garadžius, ir vištininkai; kaina tiktai $6800.
J. BUROKAS,
164 Washington St. Worcester, Mass.
(23—25)

PARSIDUODA dviejų gyvenimų namas; yra ir 1½ akerio žemės. Parduodu arba galima mainyt su namu mieste. Kreipkitės pas:
JUOZĄ GIBIŲ,
Church Street, Cherry Valley, Mass.
(23—25)

PARSIDUODA didelė ukė, 57 akerių žemės; 10 kambarių namas, visur įvesta elektros šviesa. Žemė beveik visa dirbama, du tvartai, apie 12 karvių, vištininkai del trijų šimtų vištų. Vieta tiktai trys minutos nuo kelio. Žemę galima parduot sklypais.
OXFORD MASS. HOLE ROAD
Kreipkitės pas Frank Noles, Oxford Post Office ar į "Amerikos Lietuvio" raštinę.
(23—25)

GRAŽUS NAMAS PARSIDUODA vienai šeimynai namas, Gleaston gatvėje, Worcester, Mass. Labai puiki vieta, arti prie karo. Moderniškai pastatyta su visais naujausiais patogumais. Prie namo yra penki sklypai žemės. Parsiduoda labai pigiai, nes turiu išvažiuot, kitaip jokiu budu neparduočiau. Apie šią vietą sužinosit "Amerikos Lietuvio" raštinėje.
(23—25)

PAJIEŠKOJIMAI

PAIEŠKAU sau našlės ar merginos apsivedimui — nesenesnės 45 metų. Turi but katalikiško tikėjimo, mylinti gyvent šeimynoje. Platesnių žinių prašau kreiptis į "Amerikos Leituvio" raštinę, kur patarpininkaus susirašyt pirmą sykį. (24-27)

PAIEŠKAU savo brolio Antano Augustinavičiaus, kurs pernai išvažiavo į Bostoną ir daugiau neatsiliepia. Jo daug reikalų yra neužbaigtų. Prašome, kad patsai atsilieptų ar kas nors žinantis jojo gyvenimo vietą.
JUOZAS AUGUSTINAVIČIUS
1 Cambridge Place, Worcester, Mass.

PAIEŠKAU savo tėvą Juozą Urbutį. Iki 1927 metų gyveno 355 Kensington Avenue, Chicago, Illinois. Mano siunčiamieji laiškai nueina, bet atsakymą negaunu. Mylimas tėveli, jeigu girdi mano balsą, prašau atsiliept. Kartu prašau ir gerbiamųjų tautiečių, jeigu kas žinote apie mano tėvelį, prašau pranešt ar gyvas ar miręs, per "Amerikos Lietuvį" arba laišku, šiuo adresu: Povilas Urbutis, Legotiškių kaimo, Nemakščių paštas, Lithuania.

REIKALINGAS vedėjas — prižiurėtojas. Turiu dvi krautuves ir bučernes, todel reikalingas prižiurėtojas. Darbas užtikrintas penkiems metams. Užmokestis bus gera. Prašom kreiptis į "Amerikos Lietuvio" raštinę, 14 Vernon St., Worcester, Mass. (24—27)

ANT RANDOS šešių kambarių namas, kamp. Waverley ir Providence gatvių; yra visi patogumai. Labai pigi randa geriems žmonėms. Telefonuokit Cedar 7711, ar užeikit į 45 Granite Street.
(23—25)

NAUJAS MOON 1929
Įvairių modelių ir geriausios išdirbystės puikus automobiliai už priežnamas kainas. Taisom senus ir parduodam naujus automobilius.
Jonas P. Vaitkus ir Petras Puišys
264 Harding St. Worcester, Mass.
Tel. Park 3642

DR. J. C. LANDZIUS (Seymour)
Lietuvis Gydytojas ir Chirurgas
Ofisas ir gyvenimo vieta viršuj Šidlausko aptiekos
373 Broadway kampas E. Street
South Boston, Mass.

SKELBIMAS

Siuomi pranešu savo gerbiamiems klijentams ir kitiems, kad plauku kirpykla iš 38 Providence Street, periskėtė į 63 Penn Avenue kampas Harrison Street, Worcester, Mass.
Papigintos kainos: moterims ir vaikams iki 18 metu amžiaus po 25c. Vyrams plauke kirpimas 35c — už apskutimą 15c. Darbas atliekamas švariai ir genausiai. Malonėkit atsilankyt.
Jonas Vinickas.
(25)

Kirpėjas-Dalininkas Reikalingas Į Puikų Išdirbtą Biznį.
Geras, darbštus, suprantąs, darką ir patyręs kirpėjas tuojaus reikalingas prisidėti prie gero biznio. Reikalingas darbininkas, bet duodu ir proga sykiu pelnytis. Krautuvėje visuomet daug darbo, nes labai patogioj vietoj.
Kreipskitės į "Amerikos Lietuvio" raštinę kur gausite visas smulkmenas.
(25-27)

MAUDYKIS IR BUK SVEIKAS
Sveikiausia gyduolė žmogui, tai gera maudynė. Gerą maudynę galima rast po numeriu—
3 Ledge Street,
Worcester, Mass.
Dienos paskirtos Moterims ir Vyrams. Karštas vanduo ir puiki Rusiška pirtis. Panaudokite ją savo sveikatai!

GEO. BOEPPLE CO., INC.
600 Millbury Street

DEŠRŲ GAMINTOJAI

Išdirba dešras tikrai lietuvišku budu.
PARK 1489 PARK 1495

ANDRESON AND PATTERSON
Urminiai pa davėjai Moxie Coca-Cola Welch's Grape Juice, Hire's Root Beer Cherry Smash
Iš dirbėjai
ir pardavėjai saldainių, saldumynų, gražių skrynelių, vaisių, sirapų ir orangeade.
GARSUS CROWN QUALITY LEDAI
21 Bridge St., Worcester, Mass.
Tel. Park 5203 ir 5204

ANTANAS J. MILLERIS
Lietuvis Advokatas
406 Slater Building,
Worcester, Mass.

Telefonai Park 2240, 4274 ir 4381
Peter Brothers
ANGLIS
MALKOS ir LENTOS
161 Washington Street,
Worcester, Mass.

DR. TESSMER
Dentistas
306 MAIN STREET,
Worcester, Mass.
(virš Iver Johnson krautuvės)
Tel. Park 8316

Park 2470 Res. Cedar 2611 R
BEN. MENDELSOHN
ADVOKATAS
ir registruotas notaras Lietuvos atstovybėje. Atlieku visus legališkus darbus kaip Amerikoje taip ir Europoje.
390 Main St., Room 931-932.
Worcester, Mass.

Taupykit pinigus šiame Bendrame Banke. Nuošimtis rokuojamas nuo 1-mos dienos Kiekvieno mėnesio.
Bay State Savings Bank
515 Main St. Park Bldg.
Worcester, Mass.

Pranas J. Bublys-Bobblis
LIETUVIS ADVOKATAS
638 Slater Bldg.
Tel. Park 2939
Namai, 51 Harlem Street,
(kampas Sterling St.)
Tel. Cedar 1768-M. Worcesteryj.

DARBININKŲ KOOPERATYVIŠKA KEPYKLA
Iš 106 Water Street, persikraustė naujon vieton kampas Water ir Harrison gatvių. Šioji naujoji kepykla buvo atidaryta dvi savaitės atgal. Prašom atsilankyt ir pasižiurėt, nes yra viena iš gražiausių kepyklų Worcestery. Čia galima nusipirkt ne tik lietuviškos duonos, bet ir visokių gardžių pyragaičių, pajų, ir pyragų. Atsilankykit į šią moderišką, ir higieniską kepyklą.
Workmen's Circle Cooperative Bakery,
96 WATER STREET,
Worcester ,Mass.

Ernest Z. Brodeur
Mėsos, Daržovės ir Vaisiai
Park 6078 — Tel. — Park 7627
86 MILLBURY STREET
WORCESTER, MASS.

NAUJAS IŠRADIMAS
DEKSNIO GALINGA MOSTIS
Gydo, Reumatizma, Ranku, Koju, Nugaros skaudejima, Šalti, Ranku, Koju, tirpima. Dusuli, Galvos skaudejima, ir teip visokius skaudejimus (tik ne ronas).
Tukstančiai žmoniu yra išsigyde o milijonai dar nežino apie tai.
Deksnio Galinga Mostis yra tiek verta auksa, kiek ji pati sveria sulig naudos gydymo.
Kaina 75 centai, $1.50 ir $3.00, ir 10 centu extra už persiuntima.
Klauskite pas aptiekorius teip DEKEN'S NEW DISCOVERY OINTMENT.
Dekznis Ointment Co.
518 MAIN ST. BOX 352
HARTFORD, CONN. U. S. A.

VESTUVIŲ IR ŠEIMYNŲ GRUPIŲ SPECIALIŠKĄ DARBĄ ATLIEKU

Einu į namus
FOTOGRAFUOTI
sulyg pareikalavimo
Iš mažų padidinu ir
naturališką spalvą
uždedu
Užlaikau visokios rušies
rėmų

FOTOGRAFISTAS
F. KLASTON
24 MILLBURY ST. PARK 2226

VAIKAI! VAIKAI! JUMS PROGA

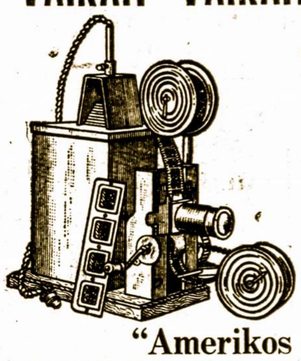

Štai gera proga jums įgaut nuosavus KRUTAMUS PAVEIKSLUS. Parduokit tik 300 "Amerikos Lietuvio egzempliorių, gausit šitą puikią mašiną ir filmų del pradžios. Greitai parduosit tik pabandykit. Pasiskubinkite prieš KALĖDAS. Rašykit:
"Amerikos Lietuvis,"
14 VERNON STREET. WORCESTER, MASS.

Pirmas Lietuviškas Graborius

Patarnauja prie laidojimo Lietuviams, taipgi persamdo automobilius Vestuvėms, Krikštynoms ir visokioms partijoms. Kreipkitės šiuo adresu:
MOTIEJUS CIVINSKAS, 340 HARDING ST.
Telephone Park 4156

MUZIKOS MOKYTOJA
Valentina Paltanavičaitė
Mokinė New England Conservatory of Music
DUODA PAMOKAS PIANINO MUZIKOS
Adresas:
14 VERNON ST. TEL. PARK 424

"Amerikos Lietuvio" spaustuvėj atlieka visokius spaudos darbus.

DAINOS IR JUOKAI
"Margutis" kviečia tamstą tuojaus užsirašyt juoko ir dainų su gaidomis laikraštį. Kaina 75 centai metams. Kas prisiųs $1.00, tas gaus "Vanago Plunksną" ir "Snapą". Antrašas—
"Margutis," 3241 So. Halsted Street,
CHICAGO, ILLINOIS
Redaktorius-Leidėjas: Art. ir Komp. A. Vanagaitis.

LIETUVIŠKI CIGARAI
Lietuvių Išdirbystė ir Savastis
Rukykit Stoughton Somkers
10C. CIGARAI

Padaryti iš tyros Havana Tabakos su labai geru skoniu.
Rukydamas STOUGHTON SMOKERS pirma— turėsite gerą cigarą, antra — remsite lietuvišką išdirbystę. Na, ar ne du zuikiai nušauti su viena kulka?
STOUGHTON SMOKERS turi buti laikomi kiekvienoje lietuviškoj krautuvėj, valgyklose, vaistinėse. Kuomet perki cigarus, visuomet nepamiršk STOUGHTON SMOKERS.
Stoughton Cigar Manufacturing Co.
813 WASHINGTON STREET STOUGHTON, MASS.
Mums reikalinga Agentai kiekvienoj lietuviškoj kolonijoj.