AMERIKOS LIETUVIS

THE LITHUANIAN AMERICAN

No. 28 PHONE PARK 424 WORCESTER, MASS. 12 d. liepos (July), 1928 metai. KAINA 5 CENTAI Vol. XIV

ANGLŲ KARO LAIVAI LIETUVOS PRIEPLAUKOJ.

Anglų karo laivai Klaipėdoje. Visuotinas Šaulių Sąjungos suvažiavimas. Rusų Lenkų santykiai staiga pablogėjo. Tautinės Nepriklausomybės Šventė. Lenkija ir Rusija. Kinų revoliucija užbaigta. L. Trockis maudosi Kaukazo vandeny. Kelionės progresas apie pasaulį. Nuteista 11 žmonių miriop. Revoliucijos vadą nušovė

ANGLŲ KARO LAIVAI KLAIPĖDOJE

Birželio 19 d. į Klaipėdos uostą atplaukė du anglų karo laivai — lengvi kreiseriai "Canterbury" ir "Cambrian." Uoste juos sutiko ir sveikino musų užsienių reikalų ministerijos, krašto apsaugos ministerijos, Klaipėdos krašto gubernaturos ir Klaipėdos miesto atstovai.

Anglų laivai įplaukdami į oustą pasveikino lietuvių tautą 21 armotos šuviu. Į šį sveikinimą musų baterija iš kranto taip pat atsakė 21 šuviu. Sveikinimo metu sprogo vienas šuvinys, kuriuo buvo sužeistas vyr. leitenantas Jakučiunas ir 4 kareiviai. Tą pačią dieną vyr. leit. Jakučiunas ir kareivis Šimkus nuo žaizdų mirė. Kitų sužeistųjų gyvybei pavojaus nėra.

Birželio 21 d. įvyko to nelaimingo įvykio aukų laidotuvės, kuriose dalyvavo ir anglų karo laivų vadas.

Laivų kapitonas pareiškė savo pasitenkinimą del malonaus priėmimo ir išreiškė užuojautą dėl ištikusios jį sveikinant nelaimės.

Vėliau jis padarė vizitą Klaipėdos gubernatoriui. Vizito metu anglų laivai pasveikino 15 šuviais Lietuvos vyriausybę. Į tą sveikinimą buvo atsakyta tokiu pat šuvių skaičiumi.

VISUOTINAS ŠAULIŲ SĄJUNGOS SUVAŽIAVIMAS

Sekmadienį, birželio 17 d., 1 val. po pietų Kaune didžioje universiteto salėje prasidėjo šeštas iš eilės visuotinas Lietuvos šaulių sąjungos burių atstovų suvažiavimas. Suvažiavime dalyvavo 330 atstovų iš įvairių Lietuvos kraštų. Posėdžiai ėjo labai rimtai ir darbingai. Suvažiavimą sveikino ministeris pirmininkas prof. Voldemaras ir krašto apsaugos ministeris generolas Daukantas.

Generolas Daukantas pasveikino suvažiavimą Respublikos Prezidento vardu ir perdavė suvažiavusiems šauliams Respublikos Prezidento kvietimą pas save atsišėms. Prof. Voldemaras savo kalboje palietė šaulių uždavinius ir jų siekimus, išreikšdamas viltį, kad po šaulių vėliava lietuviai vėl įeis gerangų mums Vilnių.

Apie 5 val. suvažiavimo dalyviai nuvyko pas p. Respublikos Prezidentą, kur buvo, 8 val. 30 min. suvažiavimo širdingai priimti. Vakare aplankė karo muziejų, kur uždėjo vainiką ant paminklo žuvusiems už Lietuvos laisvę.

Birželio 18 d. nuo pat ryto prasidėjo suvažiavimo posėdžiai. Ėjo centro organų pranešimai, pranešimai iš vietų ir įvairių sąjungos reikalų svarstymas.

Išrinkęs naują centro valdybą, suvažiavimas išsiskirstė apie 6 val. vakare. Į valdybą išrinkti: krašto apsaugos ministeris generolas Daukantas, piliečių apsaugos departamento direktorisu p. Štaškevičius, prof. Vailionis, dailininkas Žmuidzinavičius, inžinierius Graurokas. A. Marcinkevičius, pulkininkas Rusteika, pulkininkas Vegelis, pulkininkas Kazitėnas, majoras Šarauskas ir Jurgis Bruvelaitis.

Į garbės teismą išrinkti. kan. Tumas, advokatas Šilingas ir advokatas Kaveckas.

RUSŲ LENKŲ SANTYKIAI STAIGA PABLOGĖJO

Santykiai tarp Lenkijos ir Rusijos pradėjo staiga eit blogyn. Rusijos spauda pradėjo labai smarkiai pult Lenkiją. Šiomis dienomis Rusijos vyriausybė įteikė raštą lenkų vyriausybei, kuriame smarkiai kaltina Lenkiją kad ši pasižadėjusi išvaryt rusų emigrantų sovietams priešingas organizacijas, ne tik savo pažadą neišlaikė, bet dargi išleido iš kalėjimų suimtuosius, kaltinamus už dalyvavimą pasikėsinime prieš sovietų prekybos atstovą Lizariovą. Rusų raštas baigiamas pareiškimų, kad kol lenkai neišvarys emigrantų organizacijų, Rusija skaityts kivirčą nebaigtų ir imsis visų priemonių savo reikalams saugot. Lenkų atsakymo kol kas dar nėra, bet lenkų spauda labai užsipuola ant Rusijos ir vadina šitą raštą provokacija.

Be to svarstant biudžetą lenkų seime pereitą savaitę visokių pakraipų, neskiriant nė socialdemokratų, atstovai norodinėjo, kad Lenkijai gręsiąs iš Rusijos pusės karo pavojus, kad dėl to esą reiaklinga ginkluotis ir t.t. Iš kitos pusės ir Rusijoj kalbama, kad Anglija stumianti Lenkiją karan prieš Rusiją, kad norima sudaryt priešrusiškas frontas iš Lenkijos, Rumunijos ir Pabaltės valstybių, kad delto taip spaudžiama Lietuva, kuri į tą prieškarišką frontą dėtis nenori. Kas iš to išeis, kol kas sunku pasakyt.

LĖKTUVO VALDYTOJAI

Šie keturi lakunai pradėjo kelionę iš Oakland, Californijos, į Australiją. Iš kairės į dešinę: kap. H. W. Lyon; kap. Kingsford Smith; kap. C.T.P.Ulm; ir J.W.Warner.

TAUTINĖS NEPRIKLAUSOMYBĖS ŠVENTĖ

Washington. — Pereitą savaitę trečiadieny, 4 liepos Suv. Valstijos piliečiai šventė tautinės nepriklausomybės pareiškimo dieną. Kaip ir aks metai šventė suteikė progą išsprogdint po visus miestus ir miestelius milžinišką skaitlių ugniabraškių. Gaisrų ir nelaimių iš tos priežasties buvo taipgi geras skaitlius, bet toji tradicija laikosi dručiai yaptingai, kuomet ji surišta su bizniu. Kad butų daugiau atsargumo, ypatingai tarpe vaikų, tai deginimas ugniabraškių gražus paprotys.

LENKIJA IR RUSIJA

Varšuva, Lenk. — Lenkijos ir Rusijos politiniai ryšiai vadinasi "normaliai." Taičau tas nepaliuosuoja Lenkijos pavojų but užpultai iš rusų pusės. Visas Lenkijos — Rusijos parubežys apstatytas kariuomene. Kadangi rubežiai tęsiasi net 900 mylių, tad mažiausia 25,000 kareivių reikalinga rubežių sargybai.

KINŲ REVOLIUCIJA UŽBAIGTA

Peking, Kin. —Kinų kruvina revoliucija arba geriau sakant civilis karas faktinai užsibaigė. Formalis karo užbaigimas apsireiškė savotiškoj kiniečių atvaizdoj. Tautiniai karo vadai: Chiang-Kai-Shek, Feng Yu-Hsiang, Hen Hsi-Shan ir Li Tsung-Jen, susirinko pas karstą vėlionio Dr. Sun Yat Sen ir išdavė raportą savo darbuotės. Paskui atidavė mirusio sielai garbę, prižadėjo jai, kad bendroj sutarty darbuosis visi del labo tėvynės tokiu keliu, kurį jiems nurodė mirusis vadas.

L. TROCKIS MAUDOSI KAUKAZO VANDENY

Maskva, Rus. — Leon Trocky, ištremtas į Sibyrą už savo pasipriešinimus komunistų partijos vadams, tapo perkeltas iš Alma Alta į Kaukazą, kur naudojasi mineralio vandens maudynėmis. Vieta buvimo paslėpta, taipgi ir stovis sveikatos.

KELIONĖS APIE PASAULĮ PROGRESAS

Omsk, Sibyras. — Amerikos lakunai Charles Collyer ir John H. Mears pasiryžo apsukt pasaulį į trumpiausią laiką. Lyg šiol jų kelionė progresuoja sparčiai. Pereitą savaitę iškeliavę iš New Yorko į Cherbourgą laivu Oluypic. Iš ten jie susitaisę savo orlaivį nuskrido per Europą į Maskvą ir iš ten atvyko į Omską.

NUTEISTA 11 ŽMONIŲ MIRIOP

Maskva, Rus. —Atsibuvo teismas 11 ypatų, kaltinamų suokalby sunaikyt Rusijos anglių kasyklas Donieco apielinkėj. Visiems gręsė mirties bausmė, bet šešiems dovanota gyvybė. Trys iš gavusių pakeitimą mirties bausmės, yra vokiečiai. Esant gerais mechanikais, jie bus naudingesni Sovietams gyvi negu mirę.

REVOLIUCIJOS VADĄ NUŠOVĖ

Sofia, Bulgar. — Gen. Protogoherov, vadas Makedonijos revoliucijos tapo ant gatvės nušautas trijų ypatų, kurie atlikę savo darbą spėjo pabėgt ir pasislėpt. Gen. Protogoherov buvo žymi ypata Balkanų politikoj, tad apie jo užmušimą ne daug skelbia. Tarpe revoliucijonierių kilo nesutikimai, kurie apsireiškė net kruvinais mušiais. Gal iš jų tarpo buvo ir žudikai, bet kaip paprastai bėdą krauja ant komunistų agentų.

NEPAPRASTAI KARŠTAS ORAS

Chicago, Ill. — Nepaprastai karštas oras laioksi nuo pereitos savaitės. Chicago ir kituose miestuose mirė nou karščio 30 ypatų. Viename šiame mieste buvo 14 karščio aukų. Kituose Suv. Valstijų kraštuose karščiai ir sloginantis oras be galo kankina miesto gyventojus. Daug žmonių negali miegot naktimis prikaitintuose saulės spinduliais namuose, kad ir prie atdarų langų ir durų. Karštis siekia 98 laipsnius.

P-LĖ AMELIA EARHART NAMIE

Boston, Mass. —Bostono miestas su pasididžiavimu ir džiaugsmu patiko sugrįžusią iš Europos savo pilietę panelę Ameliją Earhart, kuri su dviem lakunais W. Stultz ir L. Gordon perskrido Atlantiką, iš New Yorko į Angliją. Miestas su didelę pagarba ją priėmė parodant jai tiek garbės, kiek pulk. Charles Lindberg. Gatvių parodų priėmimų ir vaišių buvo pakaktinai. P-lė Earhart su savo trimi orlaiviais, kuriuos patiko tukstančiai žmonių Quincy aviacijos lauke.

PANAŠIAI LINDBERGUI ELGĖSI

Boston, Mass. — Panelė Amelia Earhart užsitarnavusi garbingo vardo "P-lė Lindy" elgėsi panašiai pulk. Charles Lindbergh. Ji nenori pasinaudot iš gauto ypatiško pasiskelbimo ir atatsisako imt pasiulinimus nuo kinematografų, vodevilių ir kitokių pinigais apmokamų pasirodymų. Tačiaus ji pasižadėjo pagelbėt surinkt $50,000 fondą reikalingą kap. Byrd ruošiamoj ekspedicijai į pietų ašygalį

HOOVER DAR NEPALIUOSUOTAS

Washington. — Komercijos sekretorius p. Herbert Hoover gavo atsakymą nuo prezidento Coolidge, kad atsistatydinimas jo priimtas, bet dar nepatvirtintas. p. Hoover formaliai bus nominoutas republikonų partijos kandidatų į Suv. Valstijų prezidentą Leland Stanford universitete, Kalifornijoj, rugpiučio 2-trą.

TRAGINGAS ATSITIKIMAS

Beirut, Sirija.— Sirijos žinomas artistas Kallil Saleeby ir jo žmona amerikietė buvo pereitą šeštadieny nežinomų piktadarių nužudyti ant gatvės netoli nuo namų, kuriuose jie gyveno. Piktadariai bėgdami nukovė dar vejantį juos policistą Tragedija atsibuvo apie 8 val. vakarė. Priežastis tos biaurios žudystės nežinoma, bet mano, kad gali but iš priežasties šeimyniškų nesutikimų. Francijos ir Sirijos valdžia stengsis kaltuosius surast. Ponia Saleeby buvo Suv. Valstijų konsulato sekretorė.

NEGALI PERKIRST LEDO

Maskva, Rus. — Parėjo žinia, kad išleistas ieškot. Gen. Nobile ekspedicijos narių Rusijos laivas Krasin, tapo ledo užlaikytas ir toliau plaukt negali. Rusijos lakunas Čuknovsky bandys oru dasigaut prie Viglieri grupės ekspedicijos narių. Vadas ekspediijos prof. Samoslovich darys pastangas dasigaut į užlaikytus, jeigu ir reikėtų grįžt ir važiuot kitų keliu.

DEGTINĖS DIRBTUVĖ EKSPLIODAVO

Ashland, Mass. — Frank Morse 29 metų policistas guli Franminghamo ligoninėj kritiškam padėjime iš priežasties ekspliodavimo degtinės ant Charles Waite ulės. Kuomet milžiniškas katilas su degtine užsidegė, visi ukės budinkai tuojau tapo liepsnos auka. Prie tam sudegė tvartuose gyvuliai ir kitokis turtas, kurių nuostoliai bus dideli. Apart sunkiai sužeisto ir apdeginto policisto Morse, dar keletas kitų žmonių apsidegino. Šeši žmonės nužiurėti darymo degtinės, tapo policijos areštuoti.

BAISIAI KENČIA

London, Ang. — Gauta pirmutinė žinia nuo Švedijos lakuno Lundborg, gen. Nobile išgelbėtojo, kuris pabriežia, kaip sunkiam ir be vilties padėjime randasi nelaimingi gen. Nobile ekspedicijos nariai, užlaikyti įvairiose vietose ant plaukiojančių ledų. Badas, šaltis ir desperacija apėmus žmones, daro nepaprastai sunkų įspudį nepavykusioj toj mokslo ekspedicijos galutinėj vietoj. Žmonės pusiau sumišusio proto iš desperacijos. Pats ekspedicijos vadas gen. Nobile verkė kaip mažas kudikis.

PLYTINĖS LIETUVOJ

Dabar Lietuvoje yra 162 plytinės, iš jų 80 plytinių, kurios per metus pagamina 1,050,000 štukių plytų, 44 gaminančios 50,100,000 št., 22 pagamina 100,250,000 št., 13 plytinių gamina 2,501,000,000 št. ir 3 plytinyčios, gaminančios per metus per 1,000,000 plytų. Žemės ukio ministerija artimiausiu laiku numačiusi padėt įsteigt dar apie 150 naujų plytinių.

—o—

Autobusas į Westfieldą. Lietuviai, kurie mano vykt į Westfieldą į kun. K. Vasio pagerbimo iškilmes gali pigiai nuvažiuot. Kainuoja $3.25 su bilietu į pokyli, gi $2.25 be to bilieto. Vardus galit paduot J. K. Žemaičiui, 51 Mendon St., prieš penktadienį. Nepraleiskite šios progos apturėt linksmą laiką pigiai.

Žinios iš Lietuvos

MINISTERIŲ PIRMININKAS APIE ŽENEVOS POSĖDĮ

Kaip jau mūsų skaitytojai žino, Tautų Sąjungos birželio 6 d. posėdy buvo svarstytas Lietuvos-Lenkijos ginčas. Dalyvavęs tame posėdyje p. Voldemaras sugrįžęs sušaukė spaudos atsovus ir jiems pareiškė pavargusioje nuotaikoje savo įspudžius .

Jis pranešė, kad šion Tautų Sąjungos Tarybos sesijon buvo įtraukti trys Lietuvą liečią klausimai:

1. Lietuvių mokyklų persekiojimas Vilniaus krašte;

2. Bloklando (Tautų Sąjungos referento Lietuvos-Lenkijos klausimu) pranešimas apie oficialius dokumentus del lietuvių — lenkų santykių pakitėjimų;

3. Ukrainiečių skundas del jų žemės nusavinimo Lietuvoj.

Taryba nenorėjo prileist Lietuvos dalyvavimo

Vilniaus krašto lietuvių mokyklų persekiojimo klausimą svarstant, nors tas klausimas buvo pačios Lietuvos iškeltas, kadangi Lietuva nėra Tarybos nariu.

Lenkijos delegatai tuo klausimu tiesiai Tarybai įteikė Vilniaus lietuvių mokyklų persekiojimo kl. savo pastabas, kurias nebuvo iš anksto lietuvių delegacijai pranešę. Lietuvos delegacija įteikusi protesto notą del neprileidimo jos dalyvaut svarstyme jos iškelto klausimo. Taryba šį protestą apsvarsčius nutarė:

Vilniaus lietuvių mokyklų uždarymo klausimą atidėt kitai sesijai ir svarstyt Lietuvai dalyvaujant.

Tautų Sąjunga reiškia Lenkijai padėką

Ponas prof. Voldemaras labai stebėjosi, pasakodamas korespondentams, kad Lenkijos vyriausybei pareikšta Tarybos vardu padėka už 4 ištremtų kunigų grąžinimą į Vilniaus kraštą, nors tai buvo paprasta Lenkijos pareiga.

Bloklando pranešimas

Olandų užsienių reikalų ministeris p. Van Bloklandas pareiškė, kad vykdant 1927 m. gruodžio 10 d. rezoliuciją dar nėra jokių oficialių dokumentų pasirašytų abiejų šalių ir pareiškė pasigailėjimo, kad lietuvių — lenkų derybos dar jokių apčiuopiamų vaisių nedavusios. Čia p. Voldemaras pastebi, kad p. Bloklandas prieš darydamas pranešimą visai nepainformavo jo, kaip yra paprastai daroma, apie pranešimo turinį, todel p. Voldemaras atsakydamas pabrėžęs pranešimo vienšališkumą ir kad Bloklandas neįvertinęs lietuvių argumentų .

Toliau p. Voldemaras nurodęs apie Lenkijos vyriausybės palaikymą Plečkaičio bandų ir protestuojant lenkų delegacijos pirmininkui prieš tai, p. Voldemaras parodęs nufotografuotus plečkaitininkus ir pasiulęs Kaunan komisiją, kuri galėtų įsitikrint peržiurėjus teismo bylų dokumentus. Vienok Taryba komisijos siulymą atmetė.

Kalbėdamas anglų atstovas Čemberlenas siūlęs Lietuvai greičiau susitaikint su lenkais ir pasiūlė rezoliuciją, kurioje prašoma baigt ginčas ligi šių metų rugsėjo mėnesio Tarybos posėdžio. Prancuzų atstovas pasiūlė griežtai nustatyt terminą ligi kurio ginčas turi baigtis.

Po informacinio p. Bloklando pranešimo, pastebi p. Voldemaras, siūlyt rezoliuciją priimt nėra paprasta ir nežiurint, kad tai buvę nurodyta, vis tik Taryba nusistatė rezoliuciją priimt. Tuomet p. Voldemaras, patiekė ir savo rezoliuciją, kuri buvusi vienbalsiai atmesta, o p. Čemberleno rezoliucija priimta.

Tuomet korespondentui nurodo į Tautų Sąjungos narių visišką Lietuvai nepalankumą ir kad nelygiai vertina Lietuvą ir Lenkiją.

Ponas Voldemaras atsakė, kad čia yra atskirų valstybių politikos dalykas. Maskva, pav. kaltina anglus, kad jie, versdami taikintis lietuvius su lenkais, nori sudaryt bendrą frontą prieš sovietus .

Tada stebisi korespondentai, kodel Suomija nepalaiko Lietuvos reikalavimo, bet p. Voldemaras atsakė, kad šis klausimas reikia statyt suomiams, bet ne jam.

Baigiantis buvo paklaustas ar netekę kalbėtis su kitų valstybių diplomatais ir išsiaiškinti klausimai, p. Voldemaras į tai atsakė, kad nė pasisveikinti netekę.

Buvo užsiminta ir apie kelionę p .Voldemaro į Paryžių, nes užsienio spaudoj rašė, kad ten p. Voldemaras matysis su Brianu ir Zaleskiu. Vienok nė su vienu iš jų nesimatė ir p. Voldemaras paaiškino, kad jis keliavęs į Paryžių grynai šeimyniniais tikslais ir prekybiniais reikalais.

———o———

LIETUVIŲ VOKIEČIŲ PASITARIMAI

Birželio 14, 15 ir 16 dienomis Kaune tarėsi musų ir vokiečių delegacijos įvairiais klausimais, kurie rišasi su prekybos sutarties tarp Vokietijos ir Lietuvos sudarymu. Derybos buvo vedamos draugiškumo dvasioj.

LIKVIDUOJA KAUNO KONKĘ

Nuo lapkričio mėn. Kaune kursuojantis arkliais traukiamas tramvajus likviduojamas. Vietoje jo kursuos 19 naujų automusų.

RUOŠIA LENKAMS NAUJĄ SAUGUMO PAKTO PROJEKTĄ

Birželio 26 d. į Kauną atvyksta lenkų komisija, kuri tęs pradėtas Kaune derybas del saugumo garantijų nustatymo ir del želigovskiados nuostolių atlyginimo. Lenkų komisijos sąstatąs, kaip spėjama, bus tas pats. Musų vyriausybė ruošia naują saugumo pakto projektą, kurs bus įteiktas lenkams Kaune.

NAUJOS PREKYBOS SUTARTYs

Vyriausybė mano artimiausiu laiku sudaryt prekybos sutartis su Prancuzija, Belgija, Latvija, Estija, Sovietų Rusija, Austrija, Vengrija ir Suomija. Sutarčių projektai jau yra paruošti, Pirmoje eilėje prekybos sutartis bus sudaryta su Prancuzija, o vėliau su Belgija.

Įvairios Žinios

Laivas su visais žmonėmis nuskendo

Santiago, Chile. — Laivyno ir karo ministerija gavo pranešimą apie nuskendimą kariško laivo Angamos Arauco užtakoj. Iš 300 esančių ant laivo žmonių, vos keli išsigelbėjo, kiti visi nuskendo. Kapitonas nelaimingo laivo nusižudė ant savo tilto. Iš buvusių ant laivo 80 pasažierų, kiti kareiviai ir jureiviai. Priežasties nuskendimo nėra paduota. Mano, kad kas nors ekspliodavo ant laivo ir sudraskė jį visą į šmotus arba smarkiai plaukiant sudužo į pavandeninę uolą. Laivas Angamos budavotas Škotijoj. Chile kariuomenei tarnauja nuo 1890 metų.

Naujas pakantrumo rekordas

Dessatu, Vok. — Vokietijos lakunai Risticz ir Zimmerman nusileido su savo Junkero išdirbystės orlaiviu žemyn, išbuvę ore 65 valandas ir 26 min. Su šiuomi jie sumušė pakantrumo rekordą, kuris lig šiol buvo laikomas Italijos lakunų kap. A. Ferrarin ir maj. C. del Prete. Vėliausias rekordas buvo 58 val. ir 34 min. Laike dviejų ir pusės dienų buvimo ore Vokietijos lakunai padarė 5030 mylių. Tas faktas pakėlė Vokietijos išdirbystę ir jos išdirbystės lėktuvus.

Perlėkė Atlantiką

Rio Janeiro. Italijos lakunai kap. Arturo Ferrarin ir maj. Carlo P. Del Prete, laimingai perlėkė Atlantiką, pasiekė pereitą ketvirtadieny Brazilijos kraštą. Iš priežasties tirštos ukanos, jie priversti buvo nusileist prie Point Genipabu. Iš ten jie pakilo lėkt į Rio Janeiro, bet turėjo sugrįžt ir nusileist miestely Touros 50 mylių atstui nuo Port Natal. Kadangi lakunų tikslas buvo nusileist Brazilijos sostinėj, tad ant Alfonso aviacijos lauko laukė jų didžiausia minia žmonių. Nesulaukę Europos lakunų, žmonės išsiskirstė. Lakunai priversti buvo automobiliu atvažiuot į Rio Janeiro.

Rusijos monarchistas nužudytas

Kishinev, Rum. — Ivan Jakobovich, Rusijos monarchistų laikraščio redaktorius tapo rastas užmuštas lovoje. Policija mano, kad koks nors kitas rusas jį nužudė. Ponia Kolantay, savininkė namo, kuriame Jakobovich gyveno, priversta buvo policijos prisipažint, kad ji turėjus ryšius su Rusijos sovietų valdžia, buk ji išdavė ir kelis savo draugus. Ponia Kolantay yra giminė p. Aleksandros Kolantay, Sovietų ministerio į Norvegiją. Iš to galima spręst, kad žudystė atsibuvo iš politinio pobudžio.

D'Annunzio raštai draudžiami skaityt

Roma, Ital. — Osservatore Romano oficialis vatikano laikraštis paskyrė visus Gabrielio d'Annunzio raštus ir eilėraščių prie surašo uždraudžiamų skaityt, kaipo kenksmingus dorai ir tikybai. Kadangi d'Annunzio yra didžiausis šių laikų poetas, tad specialė komisija buvo paskirta apsvarstyt tą žygį. Komisija rado visus jo veikalus tinkamais uždraudimo teisyklėms. Popiežius užgyrė komisijos nutarimą ir liepė rezoliuciją patalpint laikraštyje.

Mirtis gręsia užlaikytiems ant ledo

London, Angl. — Pranešta iš Oslo, kad užlaikytiems ant plaukiojančio ledo gen. Nobile ekspedicijos nariams, gręsia išmirimas nuo šalčio ir ligų. Kap. Veglieri paliktas gen. Nobile vadovaut grupę italų, apsirgo karštine ir mirė. Sr. Ceccione, inžinierius, kurio koja buvo sulužus, kuomet orlaivis Italija krito, randasi mirtiname padėjime. Kiti taipgi serga ir jeigu kaip nors juos neišgelbės, tai vargiai jie ilgai išgyvuos. Kap. Sora, kuris su trimis kitais ėjo pėkščias per kalnus, atsiskyrė nuo kitų ir turbut kur nuskendo, nes daugiau jo nematė. Švedijos lakunas Paal Lundbourg, kuris išgelbėjo gen. Nobile, lėks gelbėt kitus. Gen Nobile atveztas Lundbergo ant laivo Cilto di Milano, sunkiai serga nuo peršalimo.

Kap. Amundsen išgelbėtas

London, Ang. — Sulyg pranešimo iš Tromsoe, Norvegijos, kap. Roald Amundsen su savo penkiais kelionės draugais, tapo išgelbėti ir paimti ant Norvegijos laivo. Žinia reikalauja patvirtinimo.

Traginga milijonieriaus mirtis

Brussels, Belg. — Alfred Lowenstein, žymus Belgijos finansistas patiko netikėtą ir nepaprastą mirtį lekiant savo orlaiviu virš Anglijos kanalo. Jis buk per klaidą atidarė ne tas duris į išeinamą kambarį, bet pataikė į šonines. Žengdamas per duris, jis nukrito žemyn į kanalą. Tas nepaprastas atsitikimas padarė daug įspudžio ne tiktai Belgijoj, bet ir kitose šalyse, nes p. Lowenstein buvo gerai žinomas finansiniam pasauliui. Sužinota, kad p. Lowenstein turėjo nesenai žymius nuostolius ir prieš atsitikimą apdraudė savo gyvybę labai aukštai. Iš to sprendžia, kad p. Lowenstein galėjo tokiu budu nusižudyt. Lavono jo dar nerado.

Ekskaizeris ne labai populiariškas

Cologne, Vok. — Kuomet perlėkusi Atlantiką lakunai kap. N. Koehl, J. Fitzmaurice ir von Huenfeld, atlankę ekskaizerį Dourno palociuje, atlėkė į meistą Cologne, juos patiko šaltas priėmimas iš pusies miesto oficialų. Atsilankymas buvusio Vokietijos karaliaus per pasižymėjusius tautiečius neatrado dabar taktingu žingsnių. Visi oficialiai priėmimai ir pagerbimai lakunų buvo sustabdyti.

Moterys Olympico lenktynėse

Amsterdam, Hol. — Dar pirmu kartu kaip prasidėjo Olympijados, moterys dalyvaus ateinančiose lenktynėse, ruošiamose Amsterdame. Moterys įvairiose šakose sporto pasižymi lygiai arba geriau už vyrus .

Sodė pigesnė už vandenį

Altheide, Vok. Miesto valdyba nutarė vartot Altheido mineralų vandenį del gatvių plovimo. Mineralio vandens fontanai išleidžia 2,000,000 kvortų kas dieną. Didesnė dalis to vandens lieka nesuvartota. Kadangi paprastas vanduo, išeina brangiau, tad jo vietą užims surus vanduo.

Parduoda vaikus iš bado

Peking, Kin. — Misijonieriai raportavo, kad pietuose nuo Pekingo Chili ir Shansi apskričiuose tapo įsteigtos agenturos, kur tėvai parduoda savo jaunus vaikus ir mergaites į darbą arba baltą vergiją. Šalis taip sunaikyta ilgu civiliu karu, kad badas skaudžiai duodasi jaust ypatingai skaitlingom šeimynom. Daug atsitinka, kad motinos paskandina savo vaikus, kad nematyt juos badaujant arba nereikėtų iš bado juos parduot.

Statys Wilsonui paminklą

Praga, Čekoslov. — Jauna Čekoslovakija nepamiršo savo geradėjo, buvusio Suv. Valstijų prez. Woodrow Wilson ir pastatys jo atminčiai paminklą Pragoj. Atidengimas paminklo atsibuvo Amerikos tautinės nepriklausomybės atgavimo dienoj, 4 dieną liepos. Daug čekoslavakų, atsilankusių šiais metais iš Amerikos savo tėvynę, dalyvavo šiose iškilmėse.

Kalbų žinovas

London, Ang. — Sir George Grierson, didžiausias pasaulyje kalbų žinovas, užbaigė savo darbą Indijos kalbų istorijos srity. Veikalas ėmė 25 metus darbo. Sir Grierson žino 179 kalbas ir 554 kalbų skyrius.

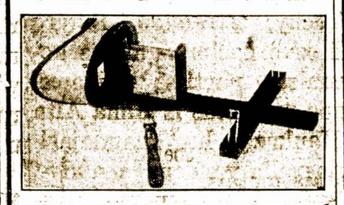

GRAŽUS DALYKAS TURĖT NAMUOSE

STEREOSKOPAS

(ŽIUROMAS)

gero išdirbimo, labai aiškiai parodo paveikslus. Parsiduoda už $3.50
Geresnio išdirbimo, su aksomu išmuštas $5.00
Paveikslų yra labai gražių — ypatingai Kristaus Paveikslai —Muka.

KITI PAVEIKSLAI:—

1—Kristaus gyvenimas
2—Kelionė po Philipinus
3—Kanada ir jos kalnai
4—Suv. Valstijų kareiviai
5—Kelionė po Dixielandą
6—Musų kareiviai Prancijoje
7—Kelionė apie žemę ir daugelis kitų.

Setas paveikslų parsiduoda po ..... 50 centų

Kas užrašys 3 naujus "A. L." skaitytojus, tas gaus už $3.50 Stereoskopą ir setą gražių paveikslų dovanai. Kas užrašys 5 "Am. Lietuviui" skaitytojus, tas gaus Stereoskopą už $5,00 ir setą gražių paveikslų dovanai.

AMERIKOS LIETUVIS
14 Vernon St.
Worcester, Mass.

DAINOS IR JUOKAI

"Margutis" kviečia tamstą tuojaus užsirašyt juoko ir dainų su gaidomis laikraštį. Kaina 75 centai metams. Kas prisiųs $1.00, tas gaus "Vanago Plunksną" ir "Snapą". Antrašas—

"Margutis," 3241 So. Halsted Street,
CHICAGO, ILLINOIS

Redaktorius-Leidėjas: Art. ir Komp. A. Vanagaitis.

LIETUVIŠKI PLAYER-PIANO VOLELIAI SU ŽODŽIAIS:

40460 Pamylėjau Vakar
41780 Paukšteliui ..... Vainiko-Žemaitis
41374 Pas Darželį Trys Mergelės
43677 1—Pas Močiutę Augau; 2—O, Čia, Čia
43387 Plaukia Sau Laivelis
43875 Šaltyšius
41977 Šią Nedėlėlę
43396 Skamba Kankliai ir Trimitai
44106 Stasys (Daina-Šokis)
43873 Strazdelis
41391 Sudiev, Gimtine .. Šilelio-Žemaitis
43240 1—Sukelkime Kovą; 2—Viltis
41492 Suskintas Kvietkelis .... Žemaitis
40612 Vai Aš Pakirsčiau..... Petrauskas
41776 Valia Valužė ..... Petrauskas
43229 Varšavietė
43691 Vilniaus Kalneliai
43692 1—Žaselė; 2—Sėjau Rutą

KAINA PO $1.00

Lietuviški Player-Piano Voleliai be žodžių:

10497 Aguonėlė
10455 Ant Bangų
12634 Aš Dureles Dundinau—Polka
12368 Aš Šią Naktį—Polka
10458 Barbora—Polka
10545 Čigonėlės Polka
10450 Dėdukas—Polka
12635 Ducaty—Polka
10452 —Dunajaus Bangos
11293 Gegutės Valcas
12305 Helenos Polka
10451 Ispanų Šokis
11200 Karvelėlis—Kaimo Polka
12339 Keturios Dainos—Polka
12547 Klumpakojis—Polka—Intro: Švilpis Maršas
40534 1—Nesigraudink, Mergužėle; 2—Einu Per dvarelį
44119 1—Oi Mergele; 2—Aš Mergytė
44506 Oi Tu Ruta, Ruta
41493 Lietuva Numylėta..... Žemaitis
10453 Mėlynas Dunajus
12550 Mojavas Vainikas—Polka
10459 Noriu Miego, Saldaus Miego
12865 Oi Mergele—Polka
12276 Padespan Valcas
12390 Pampilionas
12705 Pašėriau Žirgelį—Polka
12642 Pirmyn į Naują Gyvenimą—Polka
10449 Kokietka—Polka
10544 Krakoviakas
12382 Lastučka—Polka
10338 Lietuviškas Šokis
12313 Marcelė—Polka
40407 Ak Myliu Tave ..... A. Aleksis
43228 1—Ant Barikadų; 2—Darbininkų Marselietė
41774 Ant Kalno Karklai Siūbavo
43874 Atneša Diedas Kukulių Viedrą
44244 Audra Girioj
42315 Bernužėli, Nes'Voliok
43697 1—Du Broliukai Kunigai; 2—Eisim Broleliai Namo
44161 Dul Dul Dudelė
40404 Era Mano Brangi..... Šimkus
41501 Esu Ant Šio Svieto.... J. Žemaitis
41500 Gana Broliai Mums Miegoti
43385 Ginkim Šalį Lietuvos..... Aleksis
44107 Godelės
43218 Internacionalas
40541 Jojau Dieną ..... Petrausko
41770 1—Jausk ir Mylėk; 2—Spragilų Dainelė.... Petrauskas
43699 1—Kada Norėju—Verkiu; 2—Per Girią-Girelę
43900 1—Karvytė. 2—Du Gaideliu
41495 Kas Man Darbo..... Žemaitis
41373 Kas Nuramys Man širdelę. Žemaitis
43891 1—Kas Subatos Vakarėli, Oi, oi, oi; 2—Katinas
40613 Ko Liudit Sveteliai.... Petrauskas
41744 Laiškas Pas Tėvelį..... Žemaitis
43658 Lietuviais Esame Mes Gimę
41499 Lietuva Brangi ..... Žemaitis
40535 Lietuvių Himnas
43690 Litai
44243 Man Tinka
44168 Muzika-Muzika
40406 Meilė ..... Aleksandravičiaus
43872 Mielaširdystė
44220 Mylėkie Tėvynę
10456 Po Dvigalviu Ereliu
14507 Šale Sodo—Valcas
12386 Sesytė—Polka
10457 Svieto Pabaiga
12311 Tu Mano Mieliausia—Polka
12670 Tykiai Nemunėlis Teka—Polka Mazur
10467 Vamzdelis ..... Nickus
12309 Vamzdelis—Polka
10405 Varpelis ..... Kudirka
10454 Vėjo Vestuvės
10466 Žirgelis-Šokis ..... Nickus

KAINA PO 75c.

Lietuviški Player-Piano Voleliai su Žodžiais:

WF8730 Garbingas (Glorious)—Fox Trot
WF7764 Gėriau Dieną,Gėriau naktį. Kačanauskas
WF8172 Gerk, Gerk, Girtuoklėli!
WF8498 Giesmė Į Šv.Kazimierą—Kmitas-Aleksis
WF7754 Gul Šiandieną
WF8437 Kalėdiniai Varpai
WF8110 Kareivių Daina ..... St. Šimkus
WF8715 Karvelėli ..... Č. Sosnauskas
WF8453 1—Kas Do Dyvai; 2—Aš Įšokau Į Kamarą..J. A. Žemaitis
WF8727 Mėlynas Dunajaus (Blue Danube Waltz)
WF8700 Mylėkie Tėvynę ..... Žemaičio
WF8423 Mylimas Bernelis ..... J. A. Žemaitis
WF6673 Ne Del Tavęs Aš, Mergele
WF8764 1—Niekur Pievų 2—Anksti Ryta Kėliau—J. A. Žemaitis
WF6650 Noriu Meigo
WF7283 Oi Tu Ieva (Onuškis, Trakų apskr.)
WF6648 Pasisėjau Žalią Rutą
WF8416 Pas Motinėlę..... Baniulio—Žemaitis
WF8726 Pijonkėlės,Valcas (Sweet Violets-Waltz)
WF8763 1—Plauk Dainele 2—Lakštingalėle ..... J. A. Žemaitis
WF7281 Prirodino Seni Žmonės
WF8447 Rutų Darželis ..... J. A. Žemaitis
WF6674 Saulelė Raudona
WF8712 Saulelė Tekėjo
WF8123 Šėriau Žirgelį
WF7771 Šią Naktelę
WF6681 Šiu Nakcialy
WF6677 Siuntė Mane Motinėlė
WF6684 Skyniau Skynimėlį
WF8740 Sudievu Tau (Farewell to Thee)
WF7696 Suktinis—Polka
WF8743 Sveiki Broliai Daininingai
WF8173 Tautiška Giesmė
WF7285 Tautiškoji Daina
WF7763 Tėvynės Garbei (Lietuvos Maršas)
WF7726 Tų Mergelių Dainavimas—Kačanauskas
WF8406 Tyliąją Naktį
WF6682 Už Šilingėlį
WF8480 Vai Kalba Žada—
WF6683 Vyčių Hymnas

KAINA PO $1.00

Visus galit gaut pas Amerikos Lietuvi, 14 Vernon Street
Worcester, Mass.

LENKAI IR VILNIUS

Vytautui Didžiajam mirus, asidėjo Lietuvos kulturis ir tautinis dekadansas, ursai eidamas krešćendo XX amžiaus gale pasiekė ogėjaus. Tuomet lenkai ne k Lietuvoj tapo lietuviškos elos pilni valdovai, bet net merikoj, Rusijoj ir kitose lyse per bažnyčias, kurių ekviena buvo lenkinimo lacowka," neleido lietuams atsipeikėti nuo lenkiš- slogučio.

Lietuvių nutautinimas ėjo o sėkmingiausiai. Lietuva nkams virto jų provincija, rios bajorija, kunigija ir sa inteligentija šimtmeis kuo ištikimiausiai tarvo Lenkijai ir lenkybei, neatsimindama apie Lievos reikalus. Lietuviai etuvoj virto vien bauauninkų luomas, laikinai ekalbąs lietuviškai. Ir po ir kunigai, inteligentai, rėdami mužikus "sukultuti," ir blogojuoju ir geju, kaip kas įmanydar, bruko jiems lenkų kal-

Tokia buklė ne vieną amtrukusi, buvo visų laima normališka, nieko nebino, niekas jai nepriešavo. Negi galėjo nuiaustų baudžiauninkų lias raudas kas svetimųišgirst jei sava šviesuonė jų išsižadėjo

lačiajam pasauly skirtins lietuvių tautos sąvoka utinai išnyko iš visų atnties. Žilos senovės rupaslėpė nuo žmonijos net dą kadaise galingiausios ropos valstybės. Niekas kyrė Lietuvos nuo Lenjs ,nei lenkų nuo lietuvių. nkų klastingi šukavimai: enas tikėjimas — vieni gai — viena kalba—vie bendras likimas" pagaus suklaidino visus.

gainiui net pačioj Lietulietuvio vardas ėmė nykt onių sąvokoj. Lietuviai gely vietų imdavo vat save paliokais, o savo štą Polščiumi. Tai buvo iai anų, neįvaikiamų lyg a kietų didvyrių, kuriuos laise neįstengė sutriušt dvigubos kryžiuočių ir avijiečių replės, kurie ni tesugebėjo sustabdyt sų totorių veržimąsi iš ų ir galingų germanų žyvimą iš vakarų. Užšti didvyriai ilsėjosi kštuose piliakalniuose, o aiškiai sumenkėjo ir tapo kų vergais. Nei jais, nei kraštu niekas nesidomė-

Tik istorikus bei romanti rašytojus temasino Lieos senovė. Iš jos praeis jie sėmėsi savo kurims medžiagos. Bet ir čia kai rašytojai vengė teisy. Jų veikalų lietuviai tai kyta kalba lenkiškai kaltieij "litwinai," vien apie blino uniją tebesvajoją. XIX amžiaus gale lenkų viešpatavimas Lietuvoj vo pilnas. Niekas nė nenė, kad lietuviams dar nta iškilt. Visiškas lietu su lenkais susiliejimas lėsi visiems neišvengias.

Tik štai palaidotas ir apdotas lavonas, umai padėjęs ir amžino miego, 45 tų laikotarpy, atsikratęs visų "geradėjų," ne tik sukurė savo nepriklausomą valstybę, bet ir dvasinės kulturos srityj atsistojo vienoj eilėj su kitomis kulturinėmis tautomis. Pasirodo jų paniekinti baudžiauninkai sugebėjo paslėpt ir per amžius išlaikyt tautinės kulturos pradus, kurie leido stebuklui įvykt.

Lenkai turėjo Lietuvoj viską ir visko netekę, nieku budu negali ir negalės sutikt su tuo, kas įvyko. Tai paprasta žmonių psichologija —stengtis atgaut tai, kas priklauso, vis tiek, kad ir neteisingai.

Žvilgterėję į lenkų praeitį, įsitikinsime, kad visi jų gabiausi karaliai, karvedžiai, valstybės vyrai, vyskupai, rašytojai ir visuomenės veikėjai daugumoj buvo lietuviai ar lietuviško kilimo žmonės. Tą patį vaizdą lenkuose matome ir dabar. Juk Pilsudskiai, Meištovičiai, Naruševičiai, Daubarai, Skirsmuntai,Japučaičiai ir ilgų kitų didesnių ir mažesnių jų veikėjų eilė, tai vis musų kilmės žmonės, kurie kuria dabartinę Lenkiją ir stovi jos priešakyj, užtemdydami tikrus lenkus.

Ir dar didelis klausimas, kuo butų dabar Lenkija ir ar bendrai kuo nors bebutų ji, jei ne šie praeities ir dabarties lietuvių tautos atskalunai?

Šio akivaizdoj visai negalima tikėtis, kad lenkų vadai greitai atsisakytų idėjos sulenkinti Lietuvą, nes gal prie to juos verčia jų tautos istorinė butenybė, gal jie jaučia, kad be Lietuvos ir lietuvių jų tautai gręsia dvasinis išsigimimas? Todel visų lenkų veikėjų be luomo, partijų bei pažiurų paskirstymo nuo amžių buvo ir bus vyriausias tikslas Liublino unijos visoj pilnumoj įvykdymas. Šiam tikslui tarnavo ir tarnaus visi jų gabumai, visas jų sumanumas .

Lyg smaugulys, besiruošdamas praryt savo auką, Lenkija apsupo Lietuvos pakraščius ir užnuodijusi juos savo propagandos seilėmis, sugebėjo pagrobt jos sostinę Vilnių. Nekalbant apie Vilniaus, kaip forposto į Lietuvą strateginę reikšmę, lenkai visai teisingai apskaičiavo, kad Lietuva be Vilniaus, tai Lietuva netekusi garbingos praeities, tai tauta moraliai palaužta, nustojusi viso savo atsparumo šaltinių, ankščiau ar vėliau pasiduosianti pilnai jų įtakai. Sumetimas visai teisingas, jei iš tikrųjų lietuviai butų Vilniaus nustoję. Pasirodo ne gana fiziniai devyniom užtvarom atskirti ją nuo musų. Kol sielos ryšiai tarp Vilniaus ir musų tebėra sveiki, tol Vilnius musų, tol jisai tebėra okupantų tik laikinai pagrobtas.

Musų laimei ,tie ryšiai diena iš dienos eina tvirtyn —diena dienon lietuvių tautos vis platesni klodai kaip čia, taip ir anoj pusėj, ne tik protu, bet ir širdimi vis labiau ima atjausti kas yra mums Vilnius. Gal niekad praeityje Vilnius nebuvo lietuviams toks artimas, brangus ir toks musų, kaip kad dabar yra. Kas jisai mums — galėjome atjaust tik atskirti nuo jo.

Antra vertus, tikrai niekada nebuvo idėjos,kuri taip galingai sugebėtų vienyti visą lietuvių tautą, kaip kad dabar ivenyja Vilniaus idėja. Šiai idėjai matyt lemta sukoncentruot visos musų tautos kurybinės iegos, duot joms vieną organizuotą kryptį, leist tautai trumpiausiu laiku ir panašiu budų pasiekti visa tai, ką gali lietuviai visose gyvenimo srityse pasiekt. Juk ne tik politikoj bei meno srity, bet ir ekonomikoj Vilniaus idėjai vis daugiau tampa ta sau lė, apie kurią sukasi visas musų gyvenimas, kuri viską ragina ir derina. Matyt, Vilniaus idėja galutinai nuvalys nuo Lietuvos kuno paskutinius lenkiškos vergijos likučius matomai jos liepsnoj įkaitinta iš naujo užsigrudins tautos valia.

O tautos sąmoninga valia ir yra vyriausias kulturingos tautos pažymys. Tokiai valiai kelią užkirst—bergždžias darbas. Istorijoj iki šiol nėra žinoma, kad susąmonėjusi tauta nebutų pasiekusi tai ,ką mano tiesinga ir reikalinga pasiekt, vis tiek koks priešas jai nebutų. Ryškiausiu pavyzdžiu čia gali but airių kova su Anglija del laisvės.

Tokiais atvėjais nors ir stipriausio priešo yra silpna pusė ta, kad jisai, budamas iš esmės neteisingas, negali įtraukt kovon visos tautos. Nes ti kteisinga ir gryna idėja tegali uždegt tautas ir patraukt jas į kovą be atodairos. Tokie ainiai, nors fiziniai ir nesulyginamai silpnesni už anglus, sugebėjo sekmingai kovot už savo laisvę tik todel, kad laisvės idėjos vedama visa airių tauta kovojo tik su oficiale anglų tautos dalimi, su jos valdininkija ir kariuomene. Anglų visa tauta atlikdama tik savo įstatymais nustatytas pareigas šiai kovai del silpnesnės tautos pavergimo pritarti negalėjo ir todel šiuo atvėju moraliai už airius silpnesnė kovą su jais pralaimėjo.

Lygiai toks yra ir lenkų padėjimas. Nors lenkų ir 20 milijonų, vis tiek su mumis iš priedermės kovojo ir kovos tik jos oficialė dalis —valdininkai ir kariuomenė. Visa lenkų tauta del musų Vilniaus nesiveržš kovon, nes Vilnius plačiajai lenkų liaudžiai — vardas be turinio. Lietuviams Vilnius vis daugiau tampa ne tik garbės, bet ir buties klausimas ir kas palies jį, tas turės prieš save visą lietuvių tautą.

Kas nepavyko anglams padaryt su beginkliais airiais, tas tikrai nepavyks su laisva apsiginklavusia Lietuva. Nereikia užmiršt, kad Lenkija be to turi bene 7 milijonus pavergtų ukrainiečių ir gudų, svajojančių apie laisvę ir tuo pačiu musų naturalių ir ištikimiausių sąjungininkų.

Taigi, bergždžiai musų priešai mano nubaidyt mus Vilniaus klausimo tariamuoju keblumu. Mums jisai visai aiškus. Mes žinome, kad lenkai ne tik jį, bet ir visą Lietuvą norėjo ir dar ilgai norės pasisavinti. Žinome, kad už Vilnių reiks kovot ir dėt savo galvas. Bet žinome taip jau, kad laimėsime mes, nes Vilniaus klausimu mes už lenkus esame stipresni. ("T.")

Amerikos Žinios

P-lė Earhart sugrįžo

New York. — Bostono lakunė p-lė Amelija Earhart perlėkusi Atlantiko jures, sugrįžo iš Anglijos į New Yorką laivu Prezident Roosevelt. Kartu su ja atvyko ir jos draugai W. Stultz ir L. Gordon. Visi trys buvo patikti ir nulydėti į Miesto Valdybos namą. kur miesto majoras ir kiti oficialai priėmė kaipo garbės svečus. Tukstančai žmonių susirinko ant gatvių pamatyt lakunus ir patiko jų pasirodymą gausiu delnų plojimu. P-lė Earhart atrodė nustebinta daugumu žmonių ir ovacijom paruoštom jos atvažiavimui. P-lė Earhart panašiai Lindberghui, kaipo pirmutinė moteris perlėkusi Atlantiką. Nors nekeliavo viena taip, kaip Lindbergh, bet pavojus buvo tas pats. Už savo drąsą ji užsipelnė gautos pagarbos.

Parduoda laivus

Washington. — Suv. Valstijų Shipping Board nutarė parduot valstybines laivų linijas privatinėm ypatom ar bendrovėm. Trys linijos bus parduotos: U. S. Lines, American Merchant Lines ir American Palmetto Lines. Iš viso 23 laivai, kurių perbu davojimas lėšuotų valdžiai a pie $85,000,000. Parduodant laivai atneš apie $25,000,000. nuostolių.

Politikos instituto prelekcijos

Williamston. — Williamstono kolegijos politinis skyrius ruošia savo metines politikos prelekcijas ant 2-ro rugpiučio. Posėdžiai tęsis keturias savaites. Prelekcijos bus vedamos apie Tarp-Amerikinės sąlygas politinio ir ekonominio atžvilgio po vadovyste Dr. Harry T. Collings, profesorius tarptautinės komercijos Pennsylvanijos universiteto. Į šias įdomias prakalbas renkasi daug įvairių profesorių ir poitikos žinovų. Iš svetimšalių ves lekcijas grafas Carlo Sforza, buvusis Italijos užsienio reikalų ministeris. Jis buvo kalbėtojum ir pereitais metais.

Rado senas mumijas

New York. — Harold McCracken, vadas Amerikos ekspedicijos į Aleutų salas, pranešė, kad rado ten mumijas žmonių, priklausančių dar akmens gadynei. Keturios suaugusių žmonių mumijos ir viena kudikio buvo rastos ant aukšto kalno viršunės ant vienos iš labiausia neprieinamų salų. Prie mumijų rado drabužius, ginklus ir kitus gyyvenimo daiktus, kurie senovėje visuomet buvo laidoti su daiktų savininkais. Karstas tų mumijų buvo sudėtas iškirstam uoloj sklepe. Viskas turi panašumo į Mongolų darbą. Sklepo sienos išdėtos mediniais balkiais, sukaltais kaulinėmis vinimis, ir išklotas gyvulių kailiais.

Ruošiasi prie Olympiko

Harvard Stadium. — Beveik visi Suv. Valstijų miestai ruošė savo sporto atstovus siųst į Amsterdamą, kur šiemet atsibus pažymėtinos Olympiko atletų imtynės. Kiekvienos rušies sportinikai daro tarp save bandymus; geriausi bus paskirti atstovaut Ameriką tarpe kitų tautų Amsterdamo suvažiavime. Šią sąvaitę pasižymėjo jaunas Californijos bėgikas Frank Wykof pralenkdamas kitus 100 metrų lenktynėse.

Hoovero darbuotė

Washington. — Padavęs prezidentui Coolidge savo rezignaciją, komercijos sekretorius Herbert Hoover pradėjo savo darbuotę but išrinktu į Suv. Valstijų prezidentus. Partijos nominavimo į kandidatus neužtenka, kad tikrai but išrinktu, nes kitų partijų kandidatai gali laimėt lenktyynes. Idant užsitikrint sau daugiau balsų, reikia pačiam su pagelba ištikimų draugų stropiai iš anksto darbuotis, ką abelnai partijų kandidatai ir daro. Atsistatydinęs nuo sekretorystės p.Hoover pašvęs visą savo laiką priešrinkimų agitacijai. Prezidentas Coolidge dar savo atsakymo nedavė.

Žada pakelt išdirbystę ir pramonę

Washington. — Herbert Hoover pradėjo savo darbuotę tarpe Naujos Anglijos valstijų su prižadais pakelt išdirbystę ir pramonę, paruošiant naujas rinkas. Esant naujom rinkom bus progą greičiau prekes parduot ir gaut daugiau, užsakymų. Tas pažadėjimas labai maloniai atsiliepia be veik visų piliečių ausyse, nes minėtų valstijų žmonės vargsta be darbo. Bedarbė gana žymi, keliose vietose privedė prie straiko. Toki p. Hoover prižadai, jeigu jie butų išpildomi gali patraukt jo pusėn daug balsuotojų.

Bostono advokatas nužudytas

Boston, Mass. — George Channing Lawrence 40 metų, Bostono pasižymėjęs advokatas, rastas negyvas savo automobily ant mažai lankomo kelio, vedančio į Glendale, Cal. Policijos gydytojas apžiurėjęs lavoną, nerado šuvio žaizdos, tad manoma, kad velionis buvo piktadarių nužudytas. Tuo tarpu nieko nesužinota, bet policija ieškos kaltųjų.

Rado pakastus pinigus

Ware, Mass. — Policija rado $700 giliai pakastus po kluonu John Rog ukėje. Mėnesis atgal kas nors pavogė pas p. Rog $3700. pinigų, kurie buvo paslėpti matrase. Iš pavogtų pinigų $2550 atrasti.

Nušovė pačią, burdingierių ir save

New York. — Morris De Near, sugrįžęs namon po dviejų metų nesirodymo, nušovė mirtinai savo žmoną ir burdingierių paskui paleido du šuviu į savo galvą. Moteris tuojaus mirė. Abudu vyru nugabenti ligoninėn, kur randasi mirties pavojuj.

John D. Rockefellerio 89 metų

Tarrytown, N. Y. — Senelis milijonierius John Rockefeller pereitą sekmadienį apvaikščiojo savo 89 metų gimimo dieną. Senelis sako, kad einant gult ir keliant jis niekuomet nežiuri į laikrodį. Jis džiaugiasi gera sveikata, praleido gimimo dieną su savo vaikais ir anukais .

Užmušė du šerifu

Harlan, Ky. — Du šerifai Floyd Ball ir John Hensley išėjo sekt munšainierius ir tapo jų aukom. Pasislėpę tarpe krumų juodų laukė, tuo tarpu kas nors paleido jiems po keletą šuvių į pečius ir padėjo juodu ant vietos. Mano, kad tai besislepiančių munšainierių darbas.

"Miręs" sugrįžo po 40 metų

Easton, Md. — Joseph Leonard 40 metų atgal, apleidęs savo gimtą miestelį, buvo skaitomas už mirusį. Išsisilgęs savo gimtinės, jis sugrįžo ir susirado savo seserį p. Mullikin, kuri iš pradžių jo nepažino ir už savo brolį nepripažino. Kuomet tas pasakė jai kelis faktus, apie jos vestuves, moteris sudžiaugsmu patiko savo tiek metų nematytą brolį.

Nušovė vyrą ir pati nusinuodino

Roseland, Pa. — Ponia Hyde mirtinai nušovė savo vyrą, vietinį gydytoją Dr. A. F. Hyde. Areštuota, ji pasiprašė išeit į kitą kambarį. Ten ji išgėrė nuodų kuriuos su savim turėjo.

Neilgai buvo našlė

Philadelphia, Pa. — Ponia Louise Sittner sugrįžusi namon palaidojus kapinėse savo vyrą, nemažai nusistebėjo pamačius jį gyvą sėdint namie ant kedės. Kuomet iš Delaware upės buvo ištrauktas skenduolis p. Sittner pažino jame savo vyrą ir paėmus lavoną palaidojo. Dabar policija turi išnaujo ieškot palaidoto skenduolio giminių.

Ne daug reikalauja

Harrisburg, Pa. — Ponia Bertha D. Lewis nori pasiliuosuot nuo savo vyro ant ne visai patogių del jo išlygų. Ji reikalauja divorso arba perskyros, taipgi, kad jis ją užlaikytų visą amžių ir kad pats negautų teisės apsivest. Teisėjas dar nepareiškė savo sprendimo, nes turi dalyką gerai apmąstyt.

Šunų pavojus

Barre, Mass. — Dvi moterys tapo šunies taip smarkiai apkandžiotos, kad nugabentos į ligoninę mirtinam. padėjime. Gydytojai rado ant moterų kojų po 15 žaizdų, taipgi rankos buvo apkandžiotos, kuomet jos gynėsi nuo pikto šunio. Šuo, kuris priklausė vienos iš sužeistųjų seseriai tapo nušautas. Jo galvą paėmė del patyrimo ar nebuvo pasiutęs. Moterim įskiepino prieš-pasiutimo skystimą.

Dangaus šviesa

Worcester, Mass. — Pereitą šeštadienį šiaurės Ameriką aplankė šiaurės šviesa, vadinama "Aurora Borealis." Beveik visuose miestuose ji buvo matoma, bet Worcestery aiškiausia. Nepaprastai gražus reginys žavėjo miesto gyyventojus, kuriems teko but ant gatvių tą vakarą. Worcesterio astronomai sako, kad tai pirmu kart jų gyvenime pasitaikė matyt tą stebėtiną dangaus grožybę. Telegrafai ir radio buvo kiek trukdomi iš priežasties šviesos.

Amerikos Lietuvis
The Lithuanian Weekly published every Thursday by M. Paltanavičia, 14 Vernon Street, Worcester, Mass.

Yearly subscription: in U.S.—$2.50
In Foreign Countries—$3.00
Single copies — 5 cents

Advertising rates on application.

Amerikos Lietuvis savaitinis laikraštis, eina ketvirtadieniais, leidžiamas per M. Paltanavičią, 14 Vernon Street, Worcester, Mass.

Metinė prenumerata: S. V.—$2.50
Kitose valstybėse —$3.00
Pavieniai egzemplioriai — 5 centai

Prenumeratos pradžia skaitosi nuo užrašymo dienos. Prenumerata turi but apmokėta iš anksto.

Entered as Second Class Matter September 29, 1914 at the Post Office at Worcester, Massachusetts, under the Act of March 3, 1879.

Telefonai: (Bell Oregon 5136
(Keystone Maine 9669
J. KAVALIAUSKAS
lietuvis Graborius ir balsamuotojas

1439 So. 2-nd St. Philadelphia, Pa.
Užtikrinu, kad mano patarnavimas bus tinkamiausias ir už prieinamą kainą.

TUKSTANČIAI JAUČIA ESANT SAVO PRIEDERME
patart vartot Pepsinic Seltzer del pilvo nesveikatos
Žmonės, kurie vartojo Pepsinic Seltzer sako, kad tai yra geriausia gyduolė panaikinimui gazų, nevirškinimo, kvaitimo ir pilvų nesveikumų. Jie nėra vartoję geresnės ir už tai nesigaili patart jos savo draugams. Jei turi skausmus prie širdies, šone, ar nugaroje, gal pamanysi, jog tai yra širdies liga ar apendicitas ar kepenų kenksmas, bet greičiausiai paeina nuo gazo viduriuose. Arba, jei viduriai nevirškina, paeina nuo nervišku-mo, įtempimo dirksnių ar karšto budo. Pepsinic Seltzer yra tikrai stebėtina gyduolė—gali pirkt bile aptiekoj. Saugu duot vaikams. Jei aptiekorius neturi, rašyk į Pepsinic Seltzer Co., Worcester, Mass. U.S.A.

MUZIKOS MOKYTOJA
Valentina Paltanavičaitė
Mokinė New England Conservatory of Music
DUODA PAMOKAS PIANINO MUZIKOS
Adresas:
14 VERNON ST. TEL. PARK 424

PO MEDŽIU.

Mieli broliai ir seserįs:—

Liepos ketvirta, Amerikos nepriklausomybės diena, jau praėjo. "Amerikos Lietuvis" turėjo savo pirmą pikniką. Diena buvo labai graži ir žmonės, kurie pribuvo į musų išvažiavimmą, turėjo labai gražų laiką. Tik gaila, kad neperdaugiausia atsilankė. Dovanų negalima buvo dalint, nes tik dalelė žmonių prisiuntė tikietus.

Dabar turime gražaus laiko iki 26 rugsėjo prisirengt. Piknikas atsibus Hartfordo Lietuvių parke, Glastonbury Conn. Šį metą bus gražiausias piknikas kokis kada buvo. Didžiausias worcesteriečių benas rengiasi važiuot. New Britaino didelis choras kviečiamas dainuot. J. F. Bagočius, advokatas, iš Bostono užkviestas kalbėt.

Šalia kitų parengimų bus rinkta iš gražuolių merginų, Panelė Worcesterietė, Panelė Massachusetts, Panelė Hartford, Panelė Connecticut. Pirma negu piknikas prisiartina, kvieičame musų skaitytojus prisiųst paveikslus gražiausių merginų iš šių dviejų valstijų, Massachusetts ir Connecticut, Worcester ir Hartford. Išrinktos gražuolės bus keturios ir visos gaus gražų vardą ir gražias dovanas. Kad geriau galėtume prisižiurėt, ir gražumą apsvarstyt, kviečiame visas gražias mergaites nejaunesnes kaip 16 metų prisiųst savo paveikslus. Merginos kartais nenori save garsint, todel vyrų priedermė gaut iš jų paveikslus ir mums prisiųst. Mes sunaudosim ir įdėsim į "Amerikos Lietuvį".

Pasirodykime ir mes nors kartą, kad esame gyvi. Lietuvaičių yra labai gražių merginų. Svetimtaučiai rinkdami vis išrenka lietuvaites gražuoles. Pažiurėkime ir mes nors kartą ar mes nemokėsime išrinkt patys savo gražuoles .

Darbuokitės kiek galėdami su tikietais, nes išlaidos pikniko šiemet labai didelės. Todel nesiųskite tikietų atgal, bet parduokite. Dovanų paskirta labai daug, kaip pardavėjams, taip ir laimėjimui.

Šiomis dienomis viena worcesterietė — panelė Marijona Listaitė, kurios paveikslas telpa "Amerikos Lietuvy" šią savaitę, nupiešė labai gražų paveikslą, Lietuvos didžiausio žiburio, butent Daktaro Jono Basanavičiaus. Del paminėjimo dešimts metų sukaktuvių Lietuvos nepriklausomybės "Amerikos Lietuvis" šitą paveikslą išleidžia savo skaitytojams ir duos dovanomis tiems, kurie pasidarbuos pardavinėdami tikietus ant "Amer. Lietuvio" pikniko. Paveikslas Dr. Jono Basanavičiaus, kaipo tikriausio Lietuvos žiburio ir Tėvo musų Tautos, vertas įsigyt kiekvienam tikram lietuviui ir laikyt atminčiai dešimts metų Lietuvos nepriklausomybės.

Kas tik parduos porą knygelių — 20 tikietų, tas gaus dovaną, gražų piešinį—paveikslą, Daktaro Jono Basanavičiaus. Daugelis musų brolių darbuojasi labai gerai. Kiti biskį aptingę, bet artinantis piknikui, jie sukrus ir savo padarys.

Nepamirškite ir daugiau draugų Po Medžiu atsivest, nes kuodaugiaus bus, tai bus linksmiau. "Amerikos Lietuvis" eina kuo geriausiai į Lietuvą, Kanadą, Braziliją, ir į visas Pietų Amerikos respublikas. Jeigu turite ten savo giminių ir draugų, atsiveskite Po Medžiu, jie bus linksmi, ir jųs jausitės gerai gero padarę.

Šią savaitę šie musų broliai atsivedė Po Medžiu savo draugus: p. Jokubas Karsokas iš Worcester, Mass. pats atėjo Po Medžiu. V. Sadauskas, iš Grand Rapids Michigan, atnaujino "A. L." Olesei Sadakerskiutei iš Jučionių kaimo, Raudondvario valsčiaus, Kauno apskrities. J. Stoškunas iš Amsterdam, N. Y. užrašė " A.L." Petrui Grigaliunui, iš Užvermenų kaimo, Panevėžio apskrities, Lietuvos. Julius Šadis iš Newark, N. J. atnaujino prenumeratą Jonui Barkauskui iš Vilkijos kaimo, Lepikiškių, Kauno rėdybos; M. Jučinui Madeikšių kaimo, Kedainių apskrities, ir Jonui Sedžiui Šilių kaimo, Naumiesčio pašto, Tauragės apskrities. Adelė Mėlyniutė atsivedė Po Medžiu savo brolį Romaldą Mėlynį iš Pebeviškių kaimo, Pandėlio pašto, Rokiškio apskrities. C. Seniunas iš Ansonia, Conn. atsivedė Po Medžiu Stasį Seniuną iš Gaižėnų kaimo, Zapyškių, Kauno apskrities; ir Pulk. Stasį Šileiką iš Klaipėdos.

Širdingai ačiu visiems musų broliams ir seserims už pasidarbavimą ir sveikinam visus naujai atėjusius Po Medžiu.

Žmogus.

Lietuviai Amerikoj

PHILADELPHIA, PA.

Keletas žodelių į blaivininkus

Broliai ir sesutės — blaivininkai, musų mieste—Philadelphijoj, prieš keletą metų buvo net dvi lietuvių organizuotos kuopelės blaivininkų. Bet dabar, kiek man yra žinoma, viskas yra iširę. Tačiau blaivininkų ir blaivininkių pavienių yra pusėtinai. Todel dabar, kada pastangomis gerb. Kun. Petro Saurusaičio, to didelio apaštalo blaivybės tarp lietuvių, įsikurė net ir lakštukas — organas blaivininkų "Spinduliukas," tai ar nevertėtų ir mums Philadelphijos blaivininkams sukrust — darbuotis iš vien labui prakilniausios idėjos — blaivybės? Tad kas pritartų tai mano minčiai, melsčiau, kad malonėtų užeit į mano bakužę (2833 Livingston St., Phila., Pa.) sekmadieny, 22-ros liepos apie 3-4-tą valandą po pietų pasikalbėt tame dalyke.

Su pagarba,
Kazys Vidikauskas.

P. S. "Spinduliukas' ' yra tai gana gražus ir rimtas laikraštukas. Jį galima yra užsisakyt pas gerb. Kun. P. Saurusaitį (jo redaktorių), 929 Erie ave., Sheboygan, Wis., arba par gerb. Kun. J. Svirskį (redaktorį—pagelbininką), 1644 Wabansia ave., Chicago, Ill.

WESTFIELD, MASS.

Švento Kazimiero lietuvių parapija ir kolonija surengė pagerbimą atminčiai vietinio klebono, kun. K. A. Vasio, 15 metų kunigavimo sukaktuvių.

Iškilmės prasidės su Šv. Mišiom, 8 valandą ryto, Švento Kazimiero parapijos bažnyčioj; 15-tą dieną liepos. Vakare, 6-tą valandą, įvyks didelė pagerbimo vakarienė, Švento Kazimiero draugijos svetainėje, 22 Williams st. Į šias iškilmes kviečiami atsilankyt taipgi lietuviai iš apielinkės, kad sykiu galėtumem ištart širdingai ačiu gerb. klebonui kun. K. A. Vasiui už jojo didelį ir puikų pasidarbavimą tarpe musų.

Kviečia visus, **Rengėjai.**

ŠIAURĖS LIETUVOS KRAŠTO PADĖTIS

Biržų, Rokiškio, Panevėžio ir dalinai Šiaulių apskrityse visą pavasarį buvo oras blogas, šaltas ir lietingas. Nuo pavasario pradžios kaip pradėjo lietus lyt; tai su visai mažomis pertraukomis lyja ir lyja.

Pasėtasai vasarojus buvo nusigandęs, ir vietomis buvo pradėjęs prigert, bet yra vietomis ir prigėrusio vasarojaus, taipgi ir bulvių nemažai yra prigėrusių. Ypač slėnesniuose laukuose visai nebuvo galima sėt, nes žemesnį laukai nuo per daug lietaus buvo aptvinę. Žieminiai javai, kaip tai rugiai, kviečiai ir dobilai, rodė taipgi blogus rezultatus, nes ir tų javų šaknys dalinai buvo vandenyje.

Su gyvuliais taipgi buvo ne mažai ukininkams baimės, nes nebuvo kur ganyt: laukai aptvinę, dirvose gyvuliai lenda iki kelių, nes žemė buvo per daug permirkusi, ir nepaiegė daugiau vandens sugert, upės, upeliai, ravai, ir raveliai, išsiliejo iš krantų, visos lankos — pievos apsemtos ir smėlimis apneštos. Buvo pradėta kaimuose kalbėt plačiai apie blogus metus, apie bado šmeklą. Vietomis ukininkai pradėjo atleidinėt šeimyną — samdininkus del negalėjimo jokio darbo dirbt, ir baimė kitus ėmė, kad maisto nepritruktų. Kitur samdininkai, atsisakė nuo pusę algos, kad tik nepaliuosuotų, o kaip kur ir visai nuo algų atsisakė; pasiliko tarnaut už vieną valgį ir drabužį. Padėtis pasirodė kritinga. Kainos ant žemės ukio ir maisto produktų žymiai pakilo, ypač javai, rugių centneriui jau buvo Pasvalyje prašyta 50 litų, kviečių cent. 45 lit., miežių cent. 40 lt., tai rekordas, kuris Lietuvos istorijai nebuvo girdėtas reiškinys.

Galima sakyt, gamta kokį tai šiurpulingą dalyką buvo aprodžiusi; tai nuo per daug lietaus ir šalto oro. Daržuose jokio gyvumo bei žalumo nematyt, šiemet Lietuvoje agurku, pomidorų, ir daug panašių daržovių neturės, nes vidutiniai šilumos buvo apie 70 laipsnių po C., tai sulyginamai visai šaltas rudens oras. Be to, siautė didelės audros, vietomis buvo tokie ciklonai, kad suvertė triobėsius, padarydami didelius nuostolius. Birželio mėn. 11 dieną buvo didelė perkunijos su baisiais žaibais, nemažai padaryta gaisrų ir yra žmonių aukų.

Visur po bažnyčias žmonės poteriauja, meldžiasi, tankiai gieda "Pone Karaliau," prašydami Dievo atitolinimo lietaus. Ištisi kaimai sudeda pinigus, duoda kunigams ant mišių, kovai prieš lietų.

Šio šiaurės Lietuvos krašto visuomenė buvo labai nusiminus tokiu oru, nes buvo tokių laikų, kad ištisomis savaitėmis lijo ir lijo lietus, apart vandens ir debesių, nieko daugiau nesimatė. Toksai buvo balandis, gegužis, ir birželio. Šiandien turime 27 d. birželio mėn., tai trečia iš eilės dieną šviesesnė, dangus nusiblaivėjo, saulė pasirodė, pradėjo džiovint. Žmonių upas pakilo, veidai prašvito ukininkų, darbininkų, amatininkų, krautuvininkų ir t.t. Žodžiu, atrodo kaip kitas pasaulis. Reikia žinot, kad Lietuva yra žemės ukio kraštas ir jos gyvybės impulsas priklauso nuo saulės ir gamtos. Dabar tik laukiama sudžiuvimo, nes daug darbų laukia savo eilės, butent: mėšlas reikia vežt, šienas bei dobilai piaut ir čia pat rugiai reiks piaut, jeigu oras nebepablogės, tai yra viltis, kad paliuosuota šeimyna bus grąžinta, nes daug darbų supuola, be to gal daugumas nežiurėdami vėlaus laiko, dar sės vasarojų nors del pašaro.

Gyvenimo ateitis priklausys nuo oro ir gamtos, jeigu gamta bus graži ir šilta, tai yra viltis, kad gyvenimo normalumas maž-daug grįžš į savo vagą. Bet jei gamta pablogės, tai gyvenimo aplinkybės žymiai pablogės ir pasunkės.

Tai tiek šiuo tarpu iš šiaurės Lietuvos padangės.

"A. L." Korespondentas.

—o—

MARIJONA LISTAITĖ

M. Listaitė užbaigė Classical High School, mokinosi piešimo per keturis metus; vieną metą mokinosi privatiškai nuo Miss E. Smith. Du metu mokinosi vakarinėje Business Mokykloj. Laimėjo $150. "scholarship."

Dabar mokinasi Worcester Art School. Kursas trijų metų susideda iš tepliojimo ir piešimo, įvairiais budais, "metal work," "modelling," "poetery" ir rankų audimo. Specializuoja tepliojime ir piešime.

Pirmą paveikslą Dr. Jono Basanavičiaus nupiešė del Šv. Kazimiero parap., kuris buvo vartojamas nepriklausomybės Lietuvos šventėje. Antrą jo paveikslą nupiešė del "Amerikos Lietuvio" Redakcijos.

Pasidarbavo daug tarp lietuvių budama pirmininke per tris metus Merginų Sodaliečių draugijos Šv. Kaz. parapijoj ir S.R.K.L. Federacijos raštininkė.

SIŲSKITE PINIGUS LIETUVON
—per—
AMERIKOS LIETUVIO AGENTURĄ.

M. M. JOLLIT

p. Jollit Duos Paskaitą apie Šventąją Žemę

Penktadienio vakarą, liepos 13, p. M. Jollit duos paskaitą, A. O. H. svetainėje, Trumbull gatvėj. p. Jollit, kurs jau kalbėjo apie Šventą Žemę New Yorke ir kituose miestuose, aiškins ir apie Syriją, Turkiją, ir Egiptą.

Po paskaitos, trumpa drama bus sulošta, gi svarbiausią rolę atliks patsai p. Jollit. Bus muzikališkas programas su orkestra ir dainomis, gi po viskam linksmi šokiai.

p. M. Jollito gimtinė, tai Damascus. Jisai atvyko Jungtines Valstijas dar jaunas, išėjo mokyklą ir kolegiją Birmingham, Alabamo valstijoj, ir studijovo apie Šventosios žemės praeitą ir dabartinę istoriją.

Bilietai, 50 centų suaugusiems ir 25 centai vaikams parduodami "Amerikos Lietuvio" raštinėje.

NUSISKYNIAU VIENĄ KARTĄ...

Nusiskyniau vieną kartą
Eidam's per lankelę
Man patikusią labiausiai
Žydinčią gėlelę.
Nusiskynęs, prisisegęs
Prie karštos krutinės,
Iš jos laimės gaut norėjau,
Laimės begalinės,
Bet gėlelė jokios laimės
Duoti negalėjo
Ir lyg, rodos, prakalbėti
Į mane norėjo:
—Kam nuskynei mane jauną,
Nedavei žydėti?
Kam pančias tas begalines
Aš turiu kentėti?
Labai maža malonumo
Tau iš manęs buvo,
Žiurėk šiandien jau aš vystu—
Gyvastis pražuvo.
Šimtą kartų laimingesnė
Bučiau sau lankelėj,
O ne tavo, bernužėli,
Nuožmioje rankelėje,
Kuri manęs nes'gailėjo,
Išplėšė gyvybę
Ir be laiko numarino
Žydinčią grožybę,
Kurios amžius labai trumpas
Dienos suskaitytos,
Kuriom gręsia ir pavojus
Dar nenumatytas.
Tu vienok to neatbodam's
Mane drąsiai skynei
Ir norėjai gauti laimės
Sopamai krutinei.
Sakyk, kokią jauti laimę
Matant mano mirtį?
Kam išdrįsai mane jauną
Nuo lankos atskirti?
Laimė slepiasi gyvybėj ,
Kurią reik brangintį,
Mirtis laimės jog neduoda.
Kam riekėjo skintį?
Taip gėlelė man kalbėjo,
Širdį sugraudino,
Kuri atjautė gėlelę—
Gailestį pažino,
Ir bučiuodamas gėlelės
Veidą skaistų, tyrą,
Nejučiomis man ant veido
Ašaros pabiro.

J. Naruševičius

JUOKAI

PAKLYDĘS

Miestietis—Kur šie keliai veda?

Kaimietis — Šitas kelias veda į mano namus, gi kitas eina dar toliau .

"NEVIDONAS"

Tėvas—"Ar tai tai tave mačiau bučiuojant musų virėją, vakar?"

Sunus—"Taip, tėvai, aš noriu ją vestis."

Tėvas — "Tu—tu—nevidone! Kada gerą virėją taip sunku rast!"

NAUJĄ TĖVUI SUNKENYBĖ

Jis—Mano tėvas dabar turi kitą pačią užlaikyt.

Ji—Kaip tas gali but?

Jis—Aš dar tik apsivedžiau.

ATJAUČIA

—Tomai, tavo tėvas ieško tavęs.

—Aš gerai tą žinau; todel ir neranda manęs.

DAUG TIESOS

Daktaras (po padarymo operacijos) —"Tai žmogau, esu t ras, kad galėsiu vėl tave pas tyt ant kojų."

Ligonis — "Tai tiesa, p daktare, nes man reikės pard savo automobilį, kad tamstai mokėt už gydymą.

TURTUOLIS

Pirmas mažas vaikas—" busiu labdarys kada užaug didelis."

Antras mažas vaikas—"K del?"

Pirmas mažas vaikas—" visuomet turi per daug pinig

GAILESTINGUMAS

Labarė moteriškė laikyda kalinį, sako jam.

—Gaila man Tamstos žmon

—Katros?—klausia jis.— pasodintas už dvimoterystę.

NEPASTEBĖJO

Ponia: Pasakyk man, pone vokate, kas toks yra tas nep rastai negražus žmogus, su riuo Tamsta ką tik šnekėjai?

Ponas: Tai — mano brolis

Ponia: Ach, pardon! aš vi nepastebėjau panašumo.

KAS SKAITO "AMERIKOS LIETUV TAS VISKĄ ŽINO.

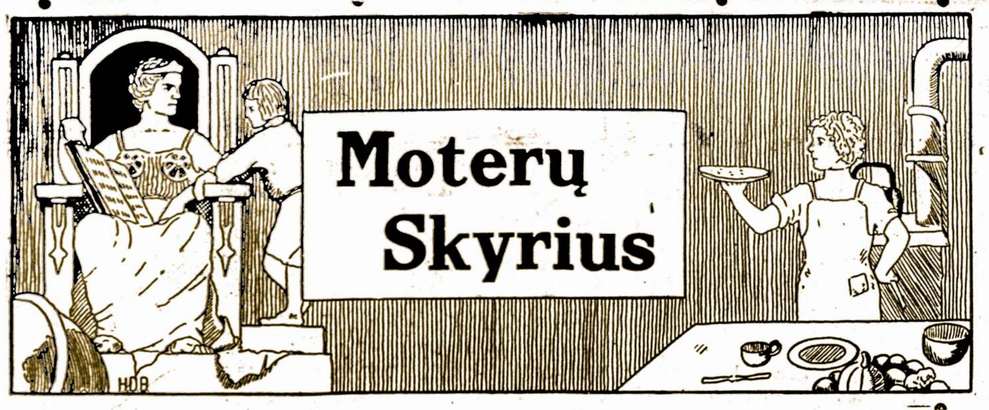

ITALIŠKOS KEPTOS RYŽOS

Sumaišyk keturis puodukus virintų ryžių su trimis ketvirtdaliais puoduko supiaustyto surio, pusę puoduko sukapoto pimento, 1½ puoduko tomačių sunkos, 2 šaukštukus druskos ir aštuntą dalį šaukštuko pipirų, ir įpilk į kepamą torielką. Įdėjus viską į torielką ant viršaus užpilk tomates, nuo kurių sunka numieruota. Kept per 20 minutų vidutiniškame pečiuje ir ant stalo dėk karštus.

TOMATŲ BISQUE SRIUBA

½ kvortos tomatų, pertrink per sietą
2 šaukštai "Minute Tapioka"
2 šaukštai sviesto
1½ šaukštuko druskos
1/16 šaukštuko pipirų
3 šaukštukus cukraus
⅛ šaukštuko sodos
1½ pint karšto pieno arba saldžios smetonos.

Užkaisk tomates dvigubame puode, pridėk tapioką, sviestą, druskos ir pipirų ir sodą ir virk 15 minutų, nuolat maišydama. Kuomet bus gatava, nuimk nuo ugnies ir įpilk pieną. Niekuomet tuojaus nemaišyk įpilus pieną, nes rugštumas pieną sutrauks. Paduok karštą su krekėsais arba pakepinta balta duona.

EKONOMIŠKAS OMLETAS

1 puodukas baltos duonos šmotukų
4 kiaušiniai
4 šaukštai pieno arba vandens
½ šaukštuko druskos
Taukų arba sviesto

Supiaustyk duoną į mažus ketvirtainius šmotukus, pakepink ant taukų arba sviesto, žiurint kas bus po ranka. Išplak kiaušinius, pripilk pieną, dėk pipirus ir druską. Sudėk pakepintą duoną, išmaišyk ir padėjus ant skaurados kepk ant mažos ugnies. Gali ir pečiun padėti. Neturėjus kiaušinių, duona ne tik bus skani, bet ir padaugins porsiją. Paduok karštą.

KEPTA SALMON — ŽUVIS

1 puodukas baltos duonos trupinių apipiltų sviestu
1 didelė blekinė salmon žuvies
1 šaukštukas druskos
¼ šaukštuko pipirų
1½ šaukšto miltų
2 šaukštu sviesto
¾ puoduko milko
¾ puoduko vandens.

Ant molinio puodo dugno padėk eilę duonos trupinių, ir eilę salmon žuvies, bet su šakute išskirstyk žuvį į šmotukus, kuomet išimsi iš blekinės. Užpilk druskos ir pipirų. Apipilk kiekvieną eilę dažalu padarytu iš sviesto, miltų, milko ir vandens. Viršutinė eilė turi but iš duonos trupinių. Uždėk dar sviesto, jeigu išrodytų mažai.

Kepk pečiuje pakol viršus gerai parus. Paduok karštą su keptomis bulvėmis.

VIRTI NAUJI KOPUSTAI

Supiaustyk kopustų galvą į 4 dalis, išimk širdį, padėk 30 minučių šaltan vandenin. Nusunk, apipilk karštu vandeniu, kad apsemtų ir virk neapdengus 30 minutų arba pakol bus minkšti. Nusunk, apipilk tirpytu sviestu arba baltuoju dažalu iš miltų, pieno ir sviesto arba lašiniukais.

ROTŠILDŲ ŠEIMA

Kas negirdėjo Europoje Rotšildų vardo, tas turbut labai toli nuo miestų gyvėno. Rotšildai pagarsėjo savo turtais. Tai buvo turtingiausia visoj Europoj šeima. Jų vardas minėjamas su nusistebėjimo ir prideriančia garbe, kurią visuomet iššaukia sukrovimas milžiniško turto. Rotšildai Europoj taip žinomi kaip Amerike Rockefeller, Ford ir kiti didžturčiai. Jie pagarsėjo ne vien turtas, bet kartu ir kaip didžiausia politinė iega. Jų pinigais buvo vedami Europos 19-to šimtmečio karai. Visų šalių valdžios buvo jiems įsiskolinę. Karaliai, karų vadai ir visos tautos turėjo skaitytis su tai pinigine iega. Rotšildai buvo užpakaly kiekvieno sosto.

Mejer Amšel Rotšild uždėjęs bankas ir davęs pagrindį milijonams, gimė 1743 metais mieste Frankfort, Vokietijoj. Jis paėjo iš neturtingos žydų šeimos, žinomos nuo senai. Jo probočiai apsivietino Frankforte dar 16-tam šimtmety, ką liudijo akmenys ant senų žydų kapinių. Jaunose savo dienose Mejer Amšel užsiėmė mainymu pinigų. Užsiėmimas tuomet buvo pelningas ,nes ar kelionėse ar pirklyboj stambesnius pinigus reikėjo mainyt. Už mainymą imdavo tam tikrą nuošimtį. Vėliau jis persikėlė su savo užsiėmimu į miestą Hanover, kur jam teko susipažint su garsiu generolu von Estorff. Per tą generolą jis dasigavo prie kunigaikščio Hanau. Tuose laikuose karaliai ir kunigaikščiai buvo didelioje galėje ir jų prielankumas daug reiškė. Kunigaikštis Hanau įdomaudavo numizmatika arba senais pinigais. Mejer Amšel kaip tik turėjo progą suteikt kunigaikščiui įvairiausių senų pinigų.

Metuose 1769, jis parašė kunigaikščiui labai nuolankų ir nusižeminantį laišką, kad Jo aukštenybė pavelintų jam Rotšildui pasivadint "kunigaikščio dvaro agentas." Leidimas buvo suteiktas ir tas davė daug pirmenybės jo firmai, kuri kas kart buvo pasekmingesnė.

Mejer Amšel augo į turtą, metus ir šeimyną. Apsivedęs jis turėjo skaitlingą šeimą, maityt iš viso 12 ypatų. Žiurint kaip mažas teises tuose laikuose žydų tauta turėjo po visas Europos šalis proga pasisekimo jam buvo mažesnė negu kitos tautos ir tikybos ypatai patekusios jo vietoj. Kadangi žydai visuomet pasižymėjo savo gabumais ypatingai piniginiuose reikaluose, taipgi pakantrumu ir taupingumu, tad Mejer Rotšild darė užtektinai biznio, kad pakako užlaikyt skaitlingą šeimą ir dar atidėdavo.

Sutaupinęs tokiu budu nedidelį kapitalą, jis ėmėsi kitokios pinigų apyvartos. Jis įsisteigė banką. Ir pinigai nešė didesnį nuošimtį negu keitimas pinigų. Tas pirmutinis Rotšildų bankas neatrodė į dabartines dideles įstaigas. Jis talpinosi nedideliam name ant siauros žydais apgyventos gatvės. Vienas nedidelis kambarys su paslėpta sienoje šepuke ir didele skrynia, buvo visa bankos apsauga. Skrynia buvo labai įdomi, dabar vargiai tokios kur daromos. Sunkaus medžio padaryta, ji buvo užrakinama nepaprastai didele spyna. Tačiau tą spyna buvo tik del lankytojų įspudžio, nes skrynia atsidarinėjo iš kitos pusės. Nuo šios bankos prasidėjo Rotšildo šeimos didelės bankinės įstaigos, kurios atnešė jos nariams milijonus, o su milijonais svarbą ir iegą. Mejoro sunus Nathan Rotšild pasiųstas tėvo į Angliją uždėjo banką Londone, kiti jo broliai uždėjo tas pačias įstaigas kitose Europos sostinėse ir dirbant bendrai, jiems pavyko praplatint savo finansines operacijas ir sutraukt pinigus į savo bankas.

Vienam iš Rotšildų pavyko padaryt didelius pinigus iš supirktos nuo Anglijos valdžios užsilikusios nuo karo prie Waterloo medžiagos. Anglijoj gyvenantis Rotšildas, jo sunus ir anukas buvo svarbūs politikoje. Leonel Rotšild tapo nariu parlamento 1847 metais. Jo sunui Nathanieliui buvo suteiktas titulas Anglijos lordo 1885 metais. Kiti Mejer Amšelio Rotšildo sunus apsigyvenę kitose šalyse Francijoj, Austrijoj ir kitur pakilo taipgi aukštai finansiniam ir politiniam stovy. Visur jie gavo titulus baronų ir grafų ir pastojo lygus ponams ir valdonams ne per kokius nors aukštus darbus del minėtų šalių labo, bet vien tik per pinigus. Pinigai visuomet buvo svarbiausia iega, nes del visų kitų pasaulio iegų dar reikia finansinės pagelbos. Tad nieko stebėtino, kad tam kas sugebi sutraukt milijonus į savo rankas pasaulis atiduoda garbę.

S. P.

Amerikos Lietuvis Atlieka Visokius Spaudos Darbus!

Vaikams Skaitymai

BERNIUKAS IŠ KADORO

Dešimties metų berniukas nešė glėby gražiausių gėlelių ir žiurėjo į tą pusę, kur vieškeliu jojo raitelis.

—Įsivaizduok, Katriute,—tarė jis sesutei:—tasai raitelis vyksta į tą puikų miestą!

Katriutė pažiurėjo į brolį, lyg jo nesupratus. Daug miestų buvo toje pusėje, ir kiekvienas iš jų rodėsi kaimo mergelei dideliu milžinu, nes ji iš mažens nebuvo jų mačiusi, augdama kalnuotoje Kadoro apylinkėje. Ji nesuprato, apie kurį iš tų miestų kalbėjo broliukas.

—Puikus miestas?—paklausė ji.—Apie kurį tu kalbi Ticianai?

—Dar tu manęs klausi?—tarė nustebęs berniukas.—Jokie miestai nesusilygins su Venecija, garsiausiu Šventojo Morkaus miestu!

Bet tasai pavadinimas nepadarė juodakei mergelei jokio įspudžio. Ji buvo vyresnė už brolį ir nemėgo svajoti. Iš žmonių pasakojimų ji atsiminė baisiausius tame mieste atsitikimus, ypač apie tai, kaip jame budavo daugybė žmonių. O čia, kalnuose, iki šioliai užtenka visiems duonos ir gera gyventi, nors Kadoro kaimas neturi puikių rumų ir tų brangenybių, apie kuriuos kalba kaimynai, buvę Venecijoje.

—Aš nesuprantu, kodel tu Veneciją vadini puikiausiu miestu? Musų audėjas Graicianas, ten buvęs kelius kartus, tvirtina, jog Kadore geriau gyventi ne kaip Venecijoje. Ten nėra kalnų, nėra gėlėmis pasipuošusių pievų. Gal tau įkyrėjo musų uolos, daubos, kalnai ir gražųs Kadoro apylinkės reginiai?

—O ne! Tu manęs nesupratai, — atsakė broliukas.—Venecijoje gyvena dailininkai. Koks aš bučiau laimingas, ten begyvendamas! Galėčiau mokintis tapybos Belini meno mokykloje ir reikšti plokštumoje dažais visa tai, ką jaučiu sielos gilumoje.

Katriutė buvo sąmoninga mergelė ir manė, kad, jei žmogus turi savo pastogę ir duonos kąsnelį, tai ir geisti daugiau nieko nereikia. Todel broliukui atsakė kiek susierzinus:

—Tu daug niekų plepi apie tapybą ir meną ir keistai žiuri į darbą, kaip niekas iš musų nežiuri; jau visi kaimynai apie tave kalba, kad jei tu nesiliausi tuščiai svajojęs ir niekus plepėjęs, nebusi geras darbininkas. Štai ir tėvelis nori tave leist amato mokintis pas kurpių Luidži. Gerai amato išmokęs, turėsi daugiau naudos, o iš vienų svajonių nieko gero nesukursi. Patarčiau tau mažiau manyt apie Veneciją ir apie tapybą.

Ticianas tylėjo. Menas ir tapyba buvo jam labai svarbus dalykai ir ne vieną naktį, kada visi namiškiai saldžiai miegojo, jis galvojo apie tai, kaip tėvą prikalbėjus, kad leistų jį mokintis piešt.

Visos apylinkės kaimynai žinojo, kad Ticianas daug piešė anglia ant akmens, lentų ir sienų, už ką kartą jį pagyrė klebonas ir patarė daugiau lavintis paišyboje. Bet tėveliai Ticiano nesuprato. Jie jo darbus mažai vertino ir norėjo mokint kokio nors amato, kuris, jų supratimu, galėtų jam daugiau naudos duot. Gerai piešdavo ir kiti vaikai, bet iš to jokios naudos negavo, o dabar gerai išaugę gyvena, versdamiesi amatu.

Ticianas savo širdy jautė begalinį norą piešti dažais, nes anglies darbas negalėjo išreikšt visų įspudžių ir svajonių. Jį viliojo garsi Venecija.

Dabar susimąstęs Ticianas ėjo su sesele rinkt daugiau gėlių. Tik staiga pasigirdo švilptukas, ir Katriutė pamatė kitą brolį, Frančesko, kuris juodu šaukė grįžt namo.

—Gal jie jau pradėjo pint vainikus,—tarė ji broliukui, ir juodu skubinos namo.

Buvo karšta birželio mėnesio diena, kada kalnų šlaituose ir pievose žydėjo daugybė įvairių gėlių. Kadangi kitą dieną turėjo but Gėlių šventė, iš seno užsilikus, visi Italijos gyventojai rinko gėles, pynė gražius vainikus ir jais puošė savo namus, kiemus ir bromus, šventės iškilmems pastatytus.

Ilgai netrukus, Ticianas ir Katriutė buvo jau namie.

Visas Kodoro jaunimas buvo susirinkęs didelėje aikštėje ruoštis šventei. Iš visų pusių skambėjo juokai ir linksmų kalbų atbalsiai.

Nors Kadoro bažnytkaimis buvo toli nuo didelio miesto, tačiau jo gyventojai minėtoje Gėlių šventėje mokėjo gražiai linksmintis, neblogiau už pačius venecijiečius .

—Ar girdėjote, kad maluninko sunus Salvatorius vyksta į Veneciją mokintis lipdybos,—kalbėjo pindama vainiką viena graži juodplaukė mergelė savo draugėms.—Nuo to laiko, kai tėvas pralobo, jis jau nenori, kad jo sunus butų malunininku. Lai sako, buna skulptorius, nes tai jam geriau pritinka. Salvatorius iš pradžių nenorėjo mokintis lipdybos, bet kai sužinojo, kad liudininkas gali greit pagarsėt ir tapt kokio nors dožo (aukštos kilmės bajoro) draugu, tai jam labai patiko. Tik pamanykite: kai jis pasidarys žymiausiu dailininku ir gyvens karališkuose rumuose, mes galėsime drąsiai sakyt, kad jis yra musų kadorietis.

—Aš nepastebėjau, kad Salvatorius mėgsta lipdybą. Norint tapt menininku ir garsesnybe, be tėvų turtų, reikia dar ir pašaukimo bei ypatingų gabumų, įsikišė į jų kalbą dėdė Sebastianas, kuris ilgai gyvendamas Bergamo mieste, gerai žinojo miestelių gyvenimą ir jų papročius.

—Suprantama!—pritarė mergaitė.

—Taičau be pinigų nemokina. O piniguočius gali visko išmokt, baigęs kokią mokyklą.

—Tą patį aš ir Ticianui kalbu,kada jis svajojo vykt į Veneciją, — pridurė Katriutė.—Tėvas neturtingas ir butų gerai, jei Ticianas galėtų išmokt kokio nors amato, kad ir pas Luidžį. Kiek kartų aš jam esu kartojusi, kad mažiau svajotų, o daugiau dirbtų darbą.

Beveik visas jaunimas nusikvatojo, išgirdęs tą kalbą, o vienas iš minios atsiliepė:

—Ticianas! Bet jis niekur dar piešti nesimokino. Jis nori statyti bokštus ant savo rumų, kurie dar neturi pamato!

Ticiano veidas paraudo Nors jis, teisybė, niekur nesimokino, tačiau buvo tvirtai įsitikinęs, kad moka piešti. Jis tai visiems įrodys, lai tik pasitaiko gera proga!

"Kad aš turėčiau dažų," galvojo jis, "tad jie liautųsi mane vadinę tuščiu svajotoju. Jei aš nupieščiau gerą paveikslą, mane gal leistų eit tapybos mokslą."

Bet dažai buvo brangūs, ir tėvai jam jokiu budu nepirks: jis, jų supratimu, dar nemokėtų su jais elgtis ir tik sugadintų dažus.

Kitą dieną Ticianas ant vieno akmens pastebėjo spalvotas dėmes nuo sutrintų gėlių. Dėmės buvo ryškios, lyg kuo nudažytos, ir jos krito jam į akį. Tačiau jis niekam apie tai nepasakė ir pasiryžo įvykdyt savo sumanymą. Aplink jį visi linksminosi, šukavo ir šoko tautiškus šokius, bet jis jų visai nematė, įsigilinęs į savo sumanymą. O kai jam pasitaikė patogi proga, jis paliko linksmą miną ir nuvyko į pievas.

Katriutė tai pastebėjo, bet jokiu budu negalėjo suprast, kodėl Ticianas paliko šventės aikštę. Jos smalsumas pergalėjo šventės pasilinksminimą, ir ji nusekė paskui brolį. Pagaliau ji pamatė, kad Ticianas rinko gėles.

—Ką tu čia veiki, Ticianai?—paklausė ji brolio.

Berniukas nedrąsiai pažiurėjo į ją, tarsi nežinodamas, kaip pasielgti: ar pasakyti jai, ar ne. Bet jis žinojo, jog sesuo jį labai myli ir kad tarp jų jokių paslapčių nebuvo, todel pasakė:

—Aš einu piešt paveikslo.

Iš pradžių jo nesuprasdama, sesuo nustebo, bet paskui pamanė, kad jis juokauja, todel jam atsakė:

—Žinoma, labai lengva piešti paveikslą, ypač kai nėra dažų.

Bet brolio veidas buvo rimtas, ir jis paaiškino:

—Aš prisirinksiu įvairiaspalvių gėlių ir jomis piešiu paveikslą. Neseniai esu pastebėjęs, kad gėlės daro spalvotas dėmes; aš jų mačiau ant akmens, kur vakar mergaitės vainikus pynė!

Katriutė nebuvo svajotoja, kaip jos brolis, ir ji žinojo, kad gėlių dėmės tai dar toli gražu ne paveikslas, tačiau ji suprato ir tai, jog čia yra ne tuščias brolio prasimanymas, bet kokio apsvarstyto sumanymo vykdymas.

Dabar jai brolis pasirodė esąs nepaprastas berniukas, ir kad jo svajonės tapti dailininku gal ir galės įvykt. Gal Ticianas bus garsus menininkas, ir Kadoro gyventojai didžiuosis, minėdami jo vardą. Ji prisiminė kunigo žodžius, kad tasai, kuris kantriai ir ištvermingai siekia savo tikslo butinai jį pasiekia, ir pagaliau, kas moka pats sau pasigelbėt, tam ir kiti padės. Ir ji sutiko broliukui padėt rinkt gėlių ir laikyt jo sumanymą paslaptyje.

Sesuo ir brolis prisirinkę daugiaspalvių gėlių, nešė jas į apleistus seno namo griuvėsius, kurių baltai ištinkuotos sienos buvo dar gerai užsilikusios. Retai kas čia užeidavo, ir apleisti griuvėsiai riogsojo jų tėvelio lauke.

Katriutė norėjo pasilikt ir pasižiurėt į brolio darbą, bet Ticianas jai mandagiai tarė:

—Miela sesyte, aš labai noriu, kad tu kantriai lauktum mano darbo pabaigos, o ir paveikalas iš pradžių visai nebus panašus į paveikslą.

Ir ji sutiko ir išėjo vėl rinkt gėlių, o brolis, išėmęs iš kišenės kelius gabaliukus anglies, lygios sienos plokštumoje pažymėjo savo paveikslo svarbiausius bruožus.

Kelių dienų tarpe, kada jam pasisekdavo nepastebimam išsprukt iš savo namiškių akivaizdos, energingai ir greit atpadavo savo paveikslą, dažų vietoje vartodamas žiedų spalvos lapelius. O Katriutė it paukštelis tuo laiku bėginėjo po pievą ir rinko broliukui visokių gėlių. Prisirinkus jų daugybę, ji atsargiai, kad niekas nepastebėtų, nešė prie griuvėsių ir davė Ticianui per užsilikusį langą.

Nežiurint į tai, kad gėlių žiedlapiai vos žymią dėmę tepalikdavo murinėje sienoje, mažasis dailininkas nenusiminė ir nenuilstamai kurė savo paveikslą. Įkvėpimo pagautas, jis ir nepastebėdavo, kaip greit bėgdavo laikas. Tačiau ir pats paveikslas jau buvo baigiamas, sesutei padedant, kuri suspėdavo atitinkamos spalvos gėlių, nors jų ir daug reikėjo sunaudot.

Kartą, kada saulė jau leidosi už kalnų viršunių, o piemenys ginė namo kaiminę, Ticianas ramiai stovėjo prie griuvėsių, laukdamas ateinant sesutės.

—Katriute! Jau dabar pabaigtas! Daugiau aš nieko negaliu pridėt, — linksmai sušuko jai brolis, kai ji prie jo prisiartino.

Ji kaip stirna pasišokėdama linksmai įbėgo į griuvėsių vidų, bet kai sustojo prie paveikslo, staiga pasidarė rimta ir juoko šypsena išnyko iš jos veido. Nustebusi ilagi žiurėjo į paveikslą.

—Broliuk, juk čia Panelės Švenčiausios paveikslas?

—Taip, atsakė Ticianas, —čia atvaizduota Panelė Panelė Švenčiausioji su kudikėliu Kristum ant rankų, o žemai panašus į mane berniukas įteikia jai gėlių pintinėlę. Štai tas paveikslas, kuris senai buvo mano širdy.

Kiek laiko Katriutė stovėjo ir žiurėjo, gėrėdamosi nepaprastu brolio kuriniu. Tačiau, atsiminus, kad šis darbas turi nulemt brolio likimą, paskubo pranešt visiems kaimynams ir namiškiams naujieną. Žinia apie Ticiano kurinį greit slinko per visą Kadoro kaimą ir neilgai trukus griuvėsių link ėjo nemažas burelis žmonių.

Ticiano tėvas, Antanas Večelli, grįždamas į namus, pamatė juos ir, nesuprasdamas dalyko, nusekė paskui. Bet kai jis priėjo prie griuvėsių, buvo susirinkę tiek daug žmonių, jog negalima buvo prieit.

Iš visų pusių buvo girdėt:

"Kaip jis sugebėjo taip padaryt? Iš kur jis gavo dažų?" Ir visi buvo taip sujaudinti paveikslu, kad pats tėvas negalėjo gaut iš jų paaiškinimo. Pagaliau jis išgirdo Ticiano balsą:

"Aš jį nupiešiau gėlėmis. Katriutė man jų rinko, pakoliai aš dirbau."

Pasigirdo žmonių nusistebėjimas, o senelis kunigas tarė:

—Gėlėmis! Tai yra kilniausias ir brangiausias Ticiano kurinys. Geresnio aš lig šiol niekur nesu matęs!

Antanas Večelli apsidairė aplinkui, netikėdamas savo ausims.

—Aš nesuprantu, kas čia yra ir kodel mano sunų giria musų gerbiamasis kunigas?—paklausė jis vieno kaimyno.

Jam nupasakojo viską iš eilės ir, kaimynia jį praleido, pamatė jis labai gražų paveikslą, kokio lig šiol dar niekur nebuvo matęs.

Nežinia, ar malunininko sunus Salvatorius mokėsi Venecijoje, ar ne. Apie tai niekas nieko negirdėjo .

Tačiau Ticianas ten mokėsi tapybos ir greitu laiku, pralenkdamas savo mokytojus, pasidarė Venecijos ir visos Italijos garsenybė.

Aštuoniasdešimt metų (gimė 1477 m. 1576 m.) jis nenuilstamai kurė savo nepaprastus paveikslus ir nė vienas tų laikų dailininkas negalėjo su juo susilygint. Ne viena bažnyčia buvo papuošta jo žymiais paveikslais. Iš visų kraštų važiavo žmonės žiurėt ir gėrėtis jo kuriniais, ir taip skambėjo po visą žemę jo vardas.

Gyvendamas šlovėje ir pagarboje, Ticianas buvo pilnai atsidavęs savo darbui ir visas iegas pašventęs Visagaliui, kuris teikė jam įkvėpimą kilniam darbe.

Tokiu budu Ticianas įrodė savo kaimynams kandoriečiams, kad nebloga but svajotoju, jei tos svajonės buna vykdomos darbu su pasiryžimu, kantrumu ir nusistatymu .

Kadore jam buvo pastatytas paminklas, žiurintis į pievas, kuriose jo sesutė Katriutė rinko gėles jo pirmąjam paveikslui.

"Ecco il divino Tiziano" (štai dieviškasis Ticianas) sako ir šiandien Kadoro gyventojai, rodydami į jo statulą. Šiuo vardu šiandien jį mini visas pasaulis.

Vertė A. Urbonas.

(Iš "Saulutės")

Vieton Keršto - Meilė

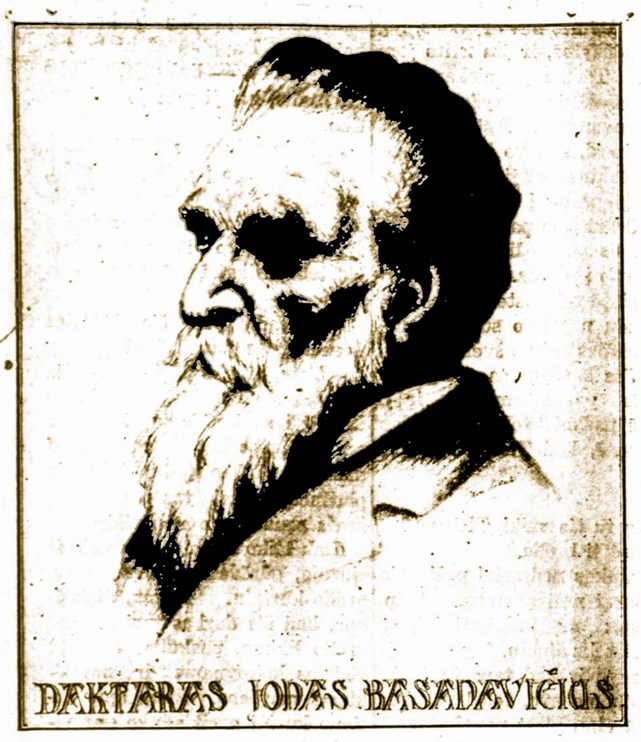

(Tragingas vaizdelis iš daktaro Jono Basanavičiaus gyvenimo Bulgarijoje).

Veikiančios ypatos: Bulgarų sukilėlių **Karininkas. Tomakas** — bulgaras mahometonas (su raudona feza —kepure). Bulgarijos **Valdovas. Slaugė** (norsė) ir **Gydytojas** — daktaras.

Pirmas Atidengimas

(Kambary, prie stalo sėdi daktaras Basanavičia ir bulgarų sukilėlių karininkas ir tarpe savęs kalba).

Karininkas. Matote, daktare, tas yra taip: Lenkai ir lietuviai viena tauta, nors ir dvi skirtingos gentys. Todel nors mano bočiai kaip liutai ir kovės prieš lenkus, tada dar musų priešus; aš į juos—į lenkus žiuriu kaip į brolius.—Nes pirma: mes nuo jų apturėjom Vakarų civilizaciją ir kuo tobuliausią tikybą į vieną Dievą — Tvėrėją visatos, kaip išminčiai išsireiškia: Absoliuta. O antrą: juk mes — lietuviai niekeno nespiriami su lenkais Liublino unijoj susivienijom į vieną tautą ir, man regis, lenkai mus niekados neskriaudė; visuomet su mumis elgėsi kuo teisingiau — kaipo lygus su lygiais. Todel aš dabar įstojau į bulgarų sukilėlių eiles, kad išsilavinus gerai kariškame mene. — Kad progai atsiradus, galėčiau pasekmingai kovot už Lenkiją — nuo jurių iki jurių—didžiulę Lenkiją, kaip buvo prieš pirmą jos paskyrstymą. Tas yra mano idealu!

Basanavičia. Ne, gerbiamasai! Jųs matyt visas istorijos žinias semiate vien tik iš lenkiškų istorinių šaltinių; o turite žinot, kad lenkai labai myli meluot ir girtis—tai yra: pagirų puodas, "panaberijos" kvailos tautos. Štai jųs sakote, kad mes lietuviai apturėjom nuo lenkų Vakarų civilizaciją. Na, eikite į Kauną — ir tenai pamatysite koks tai puikus triobėsis dar tebestovi buvusios Perkuno šventyklos. Kas ją pastatė prieš kokius šešis—septynis šimtus metų? Gal pamanysite, kad vokiečiai, lenkai arba nors maskoliai. Visiškai ne! Nes mat, už tokį darbą jie butų sykį ant visados atmesti nuo krikščionystės — iškeikti, išvyti iš bažnyčių, lygiai Vakarų—katalikų, kaipo ir Rytų—pravoslavų. Tą Šventyklą pastatė patys lietuviai. Ir ji tad yra kuo puikiausias liudymas musų — lietuvių aukštos kulturos ir civilizacijos praeity.

Gi kas link tikybos ,tai aš jums pritarsiu, kad krikščionybė, o ypač jos šaknis ir kamenas — katalikybė yra tobula tikyba. Tačiau ir musų bočių—nekrikščionių praeities lietuvių tikybą negalima yra vadint stabmeldiška, nes musų bočių tikyboj nė jokių stabų nebuvo. Jie savo žinyčiose palaikė amžiną ugnelę garbei Praamžio — Dievo, Tverėjo visatos; kaip kad tą daro nudieniniai persai, pasekėjai ir mokiniai išminčiaus Zoroastro, autoriaus, "Zanda-Vestos" veikalo, "šventraščio." Arba net ir krikščionis, palaikydami amžiną ugnelę prieš savo altorius garbei Dievo paslėpto sulig krikščionybės mokslo, Sakramente Altoriaus — Eukaristijoj. Kas link senobinių lietuvių dievų, kaip ve: Perkunas, Kovas, Praurima ir kiti, tai jie tik tiek reiškia, musų bočių supratimu, kiek krikščionybėje, ar kitose tikybose, angelai ir šventieji. Bet juk musų bočiai, reikale, galėjo krikščioniškų misijonierių gaut ir nuo kitų tautų; ne butinai nuo lenkų. Kas link teisingo pasielgimo lenkų link lietuvių, tai tamsta irgi apsirinki. Aš daug tojo temojo nenoriu kalbėt, vien tik pasakysiu tą, kad lenkai taip su mumis — lietuviais neteisingai ir nelagiškai pasielgė, kaip niekas niekuomet istorijoj. Ve, štai: Liublino unijoj, kad nepažeminus nė lietuvių, nė lenkų, tarus dviem tautom —valstybėm vienybėje (unijoj) buvo duotas oficialis vardas ve koks: Respublika dviejų tautų. Bet ar lenkai vadino kada nors tą valstybę tuo vardu? Visiškai ne! Jie visuomet vadino ją "Rzecpospolita Polską," kas reiškia: "Respublika lenkiška." O Lietuvą jie vien tik rokavo kaipo savo — Lenkijos provinciją. Jei tamsta kartais gal manim netiki, tai meldžiu pažiurėt į nuorašą originalo Liublino unijos sutarties (Basanavičia atskleidžia didelį lakštą popieros. Karininkas tyliai skaito ir po keletos minučių skaitymo, staiga sušunka: "Prakeikti veidmainiai!!! Ir karininkas iš viso vieko trenkia kumščia į stalą. Po tam stveria už rankenos kardo ir pusę kardo ištraukęs iš makštės, garsiu ir piktu balsu sako: "Na, jei man čia dabar koks nors lenkpalaiks pasipainiotų! tai dievaž!.. tą kardą paskandyčiau jo širdy!....).

Basanavičia. Žinote ką, tamsta, eikime truputį pasivaikščiot, padusaut tyru orų. Jųs labai susinervavote, tai tyras oras jus atgaivins. (Karininkas stveria už kepurės. Basanavičia už skrybelės ir lazdos, užpučia žvakę ir abu išeina. Uždanga scenos nupuola).

Antras atidengimas

(Scena atrodo kaip gatvėj vėlai vakare. Iš vieno galo gatvės eina daktaras Basanavičia su karininku; iš kitos — pomakas — bulgaras su turkišku fezu ant galvos apsiginklavęs dviem kinžalais ir pištalietu. Kinžalai ir pištalietas užkišti už juostos —diržo. Ir vos tik jie prasilenkė, pomakas ištraukia ilgą kinžalą ir iš užpakalio užpuola karininką, kad jį nudurus. Bet tuo tarpu staiga atsigrįžta Basanavičia, ir vikriai su lazda jam ištrenkia kinžalą iš rankos ir puolėsi ant jo visu smarkumu, trenkia jį į žemę, bei stverias jo abi rankas, iškryžiavoja jas ir dručiai prispaudžia prie žemės. Tuo tarpu karininkas ištraukia kardą iš makšties ir nori jį įsmeigt į krutinę pomakui. Bet Basanavičia sušunka: "Neužmušk!!!! Tik nuginkluokim jį ir teeina savo keliu. Karininkas puola ant kelių ir prispaustą prie žemės pomaką nuginkluoja —atima jam ir kitą, trumpesnį kinžalą, pištalietą ir net kišianinį peilį. Ir jie beginklį pomaką leidžia laisvu. Gi pomakas žvilgterėjęs jiems domei į veidus, eina savo keliu; o jie — savo. Scenos uždanga nupuola)

Trečias atidengimas

(Scena kaip ir antrame atidengime. Iš vieno galo eina Basanavičia, o iš kito —pomakas. Staiga pomakas ištraukia pištalietą iš užjuostės ir triskart šauja į Basanavičią. Basanavičia puola ant žemės. Pomakas bėga. Žmonės subėga, ir vieni griebia sunkiai sužeistą Basanavičių, o kiti vejas pomaką. Scenos uždanga nusileidžia.)

Ketvirtas atidengimas

(Scena atrodo kaip ligoninės kambarėlis. Lovoj guli išblyškęs Basanavičia ir čia tuoj, šalia lovos stovi gydytojas ir slaugė — "norsė." Staiga atsidaro durys ir įeina Bulgarijos valdovas apsirėdęs karininko rubuose ir sako: "Labą dieną!"... Gydytojas, slaugė, ir Basanavičia atsako: "Ačiu už labą dieną! jusų didenybe!" Valdovas prieina prie Basanavičiaus, paduoda jam savo dešinę ir sako:)

Valdovas. Daktare, meldžiu priimt mano širdingiausią užuojautą! Vai! kaip man yra nemalonu, kad mano viešpatijoj atsirado toks niekšas, kuris drįso pakelt ranką ant kuo kilniausio žmogaus. Aš jau žinau, daktare, kad jųs jį—tą niekšą kartą išgelbėjote nuo giltinės... Bet dabar jau jis nuo jos nagų neišsisuks... Jis yra sugautas. Nuteistas. Ir rytoj jau jį pakars! O jums, daktare, viską, kas yra mano galėje padarysiu ir suteiksiu malonių, by tik, nors dalinai atsilyginti už tą skriaudą, kurią jam suteikė bulgarų tauta per rankas to niekšo! to išgamos bulgarų tautos!

Basanavičia. Jusų didenybe, jųs man prižadėjote viską padaryt, kas tik yra jusų galėje. Tad, atminkite, kad jųs esate valdovas viešpatijos — istorinis asmuo. Tad, kaipo toks, kartą ištartų žodžių negalite atšaukt — turite taip pasielgt, kaip prižadėjote. Štai mano yra prašymas pirmas ir kartu ir paskutinis: meldžiu, paleiskite tą žmogų, kuris į manę šovė.

Valdovas. Ką?!?.. Jųs norite, kad kuo didžiausias pasauly niekšas ir išgama liktų nenubaustu..... Tas yra negalima!

Basanavičia. Valdove, pažymėjau, kad kartą ištartų žodžių negalite atšaukt, jei nenorite sau amžinos gėdos ateities istorijoj apturėt. Tai pirmas. O antra, taip aš, kaip ir jųs, tikiu, esame mokiniais Kristaus, kuris mirdamas prie kryžiaus prikaltas, užtardamas savo priešus, šaukė: "Tėve! atleisk jiems, nes jie nežino, ką daro!!.." Tai ir mes bukime mokiniais Kristaus ne sulig žodžių, ar vardo, bet sulig darbų. Maldauju jus, paleiskite jį, jei mane nors truputį gerbiate.

Valdovas. (Nulenkęs galvą, užsimąsto, o po valandėlei sako): Na, kilniausias iš kilniausiųjų, lai buna taip kaip jųs geidžiate... Duodu jums pagarbos žodį valdovo, kad dar šiandien jusų priešas bus laisvas kaip paukštis ore. Bet atviraĩ turiu tart: Pavydžiu lietuvių tautai, kad ji turi savo tarpe tokį prakilnų, aukštadvasį žmogų kaip jųs kad esate. Sudiev! — einu išpildyt jusų troškimą — paleist jusų priešą! (Basanavičia paleisdamas jo dėšinę, sako: "Ačiu už mylistą!... Sudiev jusų didenybe!" Valdovas išeina. Scenos uždanga nusileidžia).

Penktas atidengimas

(Paprastam kambary sėdi prie stalo penki ginkluoti bulgarai. Ant stalo guli kryžius ir knyga. Staiga atsidaro durys, įeina šeštas bulgaras ir prisiartinęs prie stalo, sako: "Broliai, aš buvau išgama, apjėkelis, kovojau prieš jus, tai yra, savo tautą visomis spėkomis mano kuno ir sielos. Bet ačiu Dievui!—didelis kilnumas to lietuvio, daktaro Jono Basanavičiaus, jis apšvietė mane. Pamačiau mano klaidą... Atsitolinau nuo turtų. Mečiau tą klaidingą tikybą Mahometo. Tapau krikščioniu, kaip ir jie... Ir atėjęs čia, meldžiu jus, priimkite mane į eiles tų, kurie kovoja ant žut-but už visišką paliuosavimą. Bulgarijos iš po jungo turkų.

(Vienas iš bulgarų sako: "Ar prisieki but ištikimu? Jei taip, tai pabučiuok kryžių ir evangeliją. Ir tuoj mes eisime mušt turkus." Atėjęs bulgaras bučiuoja kryžių ir evangeliją ir pabučiavęs užtraukia:

"Plaukia Morica kruvina!...
Verkia našlelė sužeista!...
Marš! marš!! bulgarai mušt (turkus
Lai vergija musų pražus."

Visiems dainuojant, stveria už šautuvų ir išeina. Uždanga scenos nusileidžia)

(Galas)

DAUG MAČIAU GĖLELIŲ...

Daug mačiau gėlelių
Gražių žydinčiųjų,
Tarp žalių rutelių
Saldžiai kvepiančiųjų,
Kur akis viliojo,
Arčiau savęs traukė,
Puikiausiai bujojo,
Karštai manęs laukė.
Bet man gi labiausiai
Tik viena patiko,
Ta, kur raudoniausia
Atmintyj paliko:
Ją man išauklėjo
Jaunoji mergelė,
Ta, kuri mylėjo
Mane, kaip gėlelę.
Ir man dovanojo
Iš meilės tikriausiai,
Delto pastojo
Gėlele brangiausia
Kuri atmintyje
Žydės, kaip žydėjus
Ir mano širdyje
Nepaliaus kvepėjus .
Nors man dovanota
Gėlelė suvyto,
Bet meilė jos duota
Dar labiau prašvito.
Ir šviečia sieloje,
Kaip saulė auksinė,
Kaip nakties tamsoje
Žvaigždė sidabrinė.

J. Naruševičius.

Modelio T Fordai

Dar Jums Gali Tarnauti

Per visą eilę metų

Pridėjus keletą dolerių,
Jųs galite važiuot tukstančius mylių savo senuoju automobiliu

MODELIO T Fordas vis dar tebėra puikus automobilis. Jis pirmavo automobilių pramonėje per 20 metų ir šiandieną daugiau žmonių jį vartoja, negu kokį kitą automobilį. Daugiau kaip aštuoni milionai Modelio T Fordų tebėra veikliame naudojime miestuose, miesteliuose ir sodžiuose, ir daugeliu jų dar galima važinėt dvejus, trejus bei penkerius metus ir net ilgiau, su labai mažomis užlaikymo lėšomis.

Modelio T dalys ir reikiamas darbas lėšuoja nepaprastai mažai, ačiu įsigyvenusiam tokiam Fordo nusistatymui.

Nauji palaipai-sparnai, pavyzdžiui, telėšuoja tik $3.50 iki $75. kiekvienas, už darbą skaitant tiktai $1. iki $2.50. Suderinimas motoro ir pakeitimas komutatoriaus dėžutės, elektrinių šepetukų ir vbratoriaus galiukų lėšuoja tik $1., su maža kaina už medžiagas. Stabdytuvų (breikių) spragės gali but įdedamos ir rankiniai, priepuolio stabdytuvai pritaikomi, teskaitant už darbą tiktai $1.25. Gi $4. iki $5. apmokės darbo lėšas viso nutaisymo priešakinės ašies, resorų ir jų skersinėlių suvaržymų bei ratų tiesaus nustatymo, nutaikymo ir suderinimo.

Darbo kaina už pilną pataisymą vidutinės užpakalinės ašies siekia nuo $5.75 iki $7. Valvų ištekinimas ir anglies (karbono ivalymas galima atlikt už $3. iki $4.

Visi keturi nauji pistonai telėšuoja tiktai $7. Uždara ir transmisija pilnai sutaisyta. Dalys yra ekstra.

Visos šios kainos, žinoma, yra aplamos, todel kad kainos reikalingų medžiagų priklausys nuo kiekvieno automobilio stovio. Jos, tačiau, parodo žemas lėšas, reikalingas sutaisymui Modelio T Fordo, taip kad jis tarnautų dar tukstančiams mylių.

Pasimatykite, todel, su artimiausiu Fordų pardavinėtojų, ir tegul jis apskaito lėšas nuodugnaus sutaisymo jusų Modelio T Fordo. Jis jums išanksto pasakys, kiek tikrai lėšuos tas visas darbas.

Ford

FORD MOTOR COMPANY
Detroit, Michigan

Ofiso tel.: Park 3491
ADVOKATAI
Barkus ir Abodeely
725 Slater Building
Worcester, Mass.
IGNAS J. BARKUS
101 Sterling St. Maple 4964
Michael N. Abodeely
71 Suffolk St. Cedar 6771

ŽODYNĖLIS

GERIAUSIA IŠMOKSI ANGLIŠKĄ KALBA.

Turėdamas kišeninį žodynėlį, sutaisytą pagal geriausį kalbamokslinį budą, be kito pagelbos išmoksi skaityt, rašyt ir kalbėt. Kaina tik 75 centai. Galima gaut pas

M. PALTANAVIČIĄ,
14 Vernon Street, Worcester, Mass.

PASISKAITYKIT, KAD ŽINOTUMET

(Foreign Language Information Service)

GATVEKARIAI

Gatvekaris yra sunkus karas, nevisuomet greitai gali sustot, ir jis negali taip greit važiuot kaip tavo karas važiuoja.

Jiegu automobilius ir gatvekaris susiduria, gatvekaris automobilių įveiks.

Gatvekario motorninkas devynius sykius iš dešimts išvengs nelaimingą atsitikimą, jeigu tik turės progos, bet dešimtą sykį gali tave nuvežt į ligonbutį ir gali visai sudaužyt tavo karą.

Niekuomet nepravažiuok gatvekario iš kairės pusės, nes tave iš užpakalio gali pamušt kitas.

Gatvekaris keliauna savo keliu ir gana, nebandyk tą kelią permainyt.

Miestų valdininkai įvedė automobilių apsistojimo reguliacijas. Tos reguliacijos įvestos apsaugot visuomenę ir svarbu jas užlaikyt. Tos reguliacijos mainosi įvairiuose miestuose.

Svarbiausios yra—

Nepalik savo karą prie skerskelio.

Nepalik savo karo į dešim pėdų nuo vandeninės pompos, ir į 20 pėdų nuo gatvekario sustojimo vietos.

Neužrakyk savo karo ratus. Gali pasitaikyt, ugnies atsitikime, kad tau greitai reikės pavažiuot. Sustabdyk inžiną ir pataisyk veržtuvus.

Apsipažink su savo miesto apsistojimo reguliacijomis, ir visuomet jas užlaikyk. Atsimink, kad policistai turi užtektinai laiko paimt tavo numerį, kuomet tavo karas netinkamai sustojęs.

PATARIMAI PĖSTININKAMS

Bet šitas didis skaičius nelaimingų atsitikimų ir mirčių nėra kaltė vien tik motoristų. Labai daug vaikų kasmet netenka gyvasties del išdykumo. "Užsikabinimas" ant motorinių trokų ir automobilių buvo priežastimi labai daug nelaimingų atsitikimų vaikų tarpe.

Užsikabinęs ant vežimo vaikas labai lengvai gali nupult, ir kitas vežimas labai lengvai gali jį suvažinėt. Ar gali prie kito karo jį prigrusti.

Jeigu automobilius labai greitai važiuoja, sukant kampą, gali vaiką greitai ant gatvės primušt, gali mirtingai sužeist arba gali sulaužyt koją arba ranką.

Vaikai negali suprast kaip pavojinga yra kabintis ant vežimų, tėvai turi juos persergėt.

Neleiskite vaikams greitai bėgt ant gatvių, gali pulti ir automobilius gali suvažinėt.

Augusieji turi irgi gerai apsipažint su raudonais ir žaliais signalais.

Daugumas nelaimingų atsitikimų butų išvengiama, jeigu pėstininkai tik užlaikytų sekančias paprastas reguliacijas.

Kuomet ketini eit skersai gatvę, žiurėk į kairę, kuomet dasieki gatvės vidurį padirstelėk į dešinę. Nes, kuomet pradedi eit skersai gatvę, visas važiavimas ateina iš kairės pusės, kuomet vidurį gatvės pereini, ateina iš tavo dešinės.

Kodel žmonės tokie neatsargųs?

Todel, kad bevaikštinėdami įsimislina apie ką nors. Kaikurie nežino paprastų reguliacijų, kiti nepaiso.

MOTORISTAMS IR PĖSTININKAMS

Tautiška Apsaugos Taryba pagamino statistikas apie nelaimingus atsitikimus Suv. Valstijose, ir tos statistikos parodo, kad kasmet daugiau ir daugiau žmonių automobilių sužeisti arba užmušti. 1927 suvirš tris syk daugiau žmonių užmušta negu 1915 m. ir beveik du syk tiek kiek 1917 m.

Metropolitan Life Insurance kompanija irgi vedė tyrinėjimus tarpe savo narių apie 18,000,000. Sulyginus 1927 m. geležinkelių nelaimingus atsitikimus su 1911 m. gelžkelių nelaimingais atsitikimais, kompanija rado sumažėjimą iš 37 nuošimčių; gatvekarių nelaimingi atstikimai sumažėjo net ant 44 nuošimčių 1927 metais. Bet 1927 m. 23,125,000 automobilių vartojama Amerikoje sulyginus su 1911 m. 639,000. Ir todel yra tiek daug automobilių nelaimingų atsitikimų.

Tukstančiai svetimšalių turi savo karus arba automobilius. Perkant karą reikia atsimint, kad svarbiaus kreipt atydą į karo saugumus negu greitumą — reikia gerai apsižiurėt ar šviesos tinkamos, apžiurėt veržtuvus, ratus, aliejavimo sistemą, ir viską. Paprastai, bile karas yra užtektinai greitas, kad tik paprastas greitumas užlaikytas. Karo savininkas turi atsiminti, kad jis turi ne tik tinkamai prižiurėt karą, bet karo visą mechanizmą.

23,000 nelaimingų atsitikimų kasmet privertė įvairias valstijas ir įvairius miestus įvest varžingas važiavimo reguliacijas. Karo savininkas arba šoferis turi kreipt visą atydą į važiavimo reguliacijas. Motoristai turi atsiminti, kad žmogaus "teisė gyvent" yra daug svarbesnė už žmogaus "teisę važinėti". Kur pėstininkas turi teisę eit skersai gatvę, jis turi tą teisę ir gali imt savo laiką tą darant. Motoristai turi pėstininkams pasiduot.

Yra sunku perstatyt generališkas "traffic" reguliacijas, nes jos mainosi įvairiuose miestuose. Bet Tautiška apsaugos taryba duoda sekančius patarimus visiems.

Neužmiršk Signalų

Užpakaly tavęs važiuodamas žmogus negali perspėt ką tu ketini daryt, arba kaip ketini važiuot. Jis valdo savo karą sekant tavo signalus. Jeigu užmiršti paduot signalą, jis gali į tavo automobilį įvažiuot. Signalai yra absoliutiškai reikalingi.

Tik vienos rankos signalas yra reikalingas: ištiesk ranką tiesiog nuo pečių. Nemislyk apie ką kitą ir neišmislyk kitokių signalų. Amerikoje visi pažįsta rankos signalus.

Vartok rankos signalą

Kuomet karas pradeda važiuot.

Jeigu manai sukti kampą.

Kuomet ketini sustot (jeigus karas neturi sustojimo šviesos).

Trimituok ragą, kuomet nori pralenkt kitą karą.

KAIP IŠNAIKINT NAMINĖS SKRUZDĖLĖS

Sirapas apnuodintas su "arsenate of soda" yra geriausias išnaikintojas naminių skruzdėlių, praneša Suv. Valstijų Žemdirbystės Departamentas. Reikia atsargiai pagamint tą sirupą, ir pagamint tik užtektinai ir ne per daug, nes pavojinga prileist kitus naminius gyvulius, kur sirapas randasi. Skruzdėlės paimdamos tą sirapą, parsigabena į savo lizdus ir tokiu budu tos skruzdėlės, kurios pasilieka namie, irgi apnuodintos.

Patartina sekančiai pagamint sirupą; paimt vieną svarą cukraus ir sutirpyt į kvortą vandens ir įdėt 125 grudus (grains) "arsenate of soda". Reikia viską išvirt ir išsunkt, kuomet atvėsta vartot su pintomis. Galima ir pridėt mažą dalį medaus, kas pagerins sirapą.

Skruzdėlės mėgsta visokį saldų maistą, ypatingai kėksą, duoną, cukrų, sirapą, ir t.t. Reikia pirmiausia surinkt visus maisto trupinėlius, nuvalyti visas lentynas ir kampus, ir jeigu reikia laikyt maistą, tai tokį maistą įdėt į cininius ar štiklinius indus, arba į dručiai uždarytą vėdytuvą. Patartina kasdien pirkt tik tiek maisto, kiek į vieną dieną galima suvartot.

Departamento žinovai rado, kad paprasti budai, kaip kamparas ir napthelino lukšteliai arba pudruotos kandžių bolės neturi vertės. Jeigu galima surasti kur randasi skruzdėlių lizdai, tai galima ant lizdo užkrėst truputį disulphid of carbon, kerosino, arba gazolino. Negalime juos vartot, jeigu lizdas arti ugnies.

Pintės įmerktos apsaldintu vandeniu sutrauks daugelį skruzdėlių. Galime pintes surinkt kelis sykius per dieną, ir įmest į karštą vandenį, bet turime atsimint, kad daugelis tokių saldžių daiktų vieton išnaikinant skruzdėlės, tik padidina jų skaičius. Todel patartina vartot apnuodintą sirapą.

"PLANETARIUM" VOKIŠKAS IŠRADIMAS bus pastatytas Chicagoj

1924 m. stebėtinas vokiškas optiškas išradimas, pavadintas "Planetarium," buvo pastatytas Jena, Vokietijoj. Nuo to laiko šiam laikui panašus instrumentai pastatyti kituose Vokietijos miestuose, bendros, berods keturiolika iš viso, ir Viennoj, Austrijoj. Mussolini, italų garsus vadas įsakė vieną pastatyt Ryme, kuris bus atidarytas šį rudenį. Sovietų valdžia irgi nupirko vieną.

Bet pirmas "Planetarium" Amerikoje bus pastatytas Chicagoje. Max Adler, buvęs Sears-Roebuck kompanijos direktorium, ką tik paaukavo $500,000. miestui nupirkt tą instrumentą, ir paaukavo namą, kuriame bus įtaisytas. Tas "Planetarium" bus pastatytas ant salos Michigan ežere netoli Field Muziejaus.

"Planetarium" yra milžiniškas instrumentas, susidedantis iš ilgo cilinderio su dvejais sferiškais galais. sferos ir ant cilindriškos dalies randasi net 119 lensų. Šie lensai panašųs į paprastą "magic lantern," ir parodo nuogos akies žvaigždes, saulę, mėnulį ir planetas ant baltos audeklu apdengtos bazilikos (dome). Kuomet kambaris aptamsintas ir žmogus pripranta prie tamsumo, žvaigždės pasirodo kaip tikrame nakties danguje. Žmogus nesijaučia, kad stovi bazilikoj iš 90 pėdų, bet tiki, kad ant oro.

Mašinos mechanizmą valdo pamokslininkas nuo vieno elektriško jungtuvo, ir galima matyt žvaigždes kaip jos atrodo nuo šiaurinio žemgalio, pietinio žemgalio arba nuo kitų vietų. "Didysis Metas" iš 26,000 paprastų metų, gali but duplikuotas į kelias minutas, ir dangus perstatytas kaip atrodė prieš kelius tukstančius metų. Penki tukstančiai metų atgal musų dabartinė polio žvaigždė neužėmė tokią svarbią vietą, nes toj vietoj buvo žvaigždė, kurią vadiname "Alpha Draconis". Tuom laiku "Pietinis Kryžius" buvo matomas iš vietos, kur dabar New Yorkas randasi. Tą galima su 'Planetarium" parodyt. Kuomet reikalaujama žvaigždžių vardai, užrašyti ant dangaus savo tinkamose vietose ir panašųs į dideles elektriškas iškabas.

Galima matyt mėnulio atmaina kaip sukas apie saulę ir žemę. Taipgi matyt planetų judėjimą. Galima taip pagreitinti, kad meto atsitikimai pasirodo į kelias sekundas, Saulė skubinas skersai bazilikos su Merkuru ir Venera vilksniuojant apie ją.

Beveik visi "Planetarium" Vokietijoj randasi mokyklų komitetų rankose. Žmonės turi mokėt mažą kainą, kad pamatyt stebuklą. Į keturis metus nuo pastatymo pirmo "Planetarium" Vokietijoj, suvirš milijonas žmonių užsimokėjo pinigus, kad pamatyt šį stebuklą.

Instrumentas pastatytas Carl Leiss Optical Works, ir kainuoja apie $40,000., bet už tinkamą triobą instrumentui reikia mokėt apie $150,000.

Seymour Laundry Company

Savininkas E. Slavičkas

Išskalbia visos savaitės žlugtą kuogražiausiai, už $1.00. Gerai, švariai išskalbia drabužius ir pristato į namus. Lietuviška skalbykla.

5 SEYMOUR ST.,

Tel. Park 314 Worcester, Mass.

ŠIS-TAS

SENOVĖS laikuose visi miestai turėjo vartus. Karo metu vartus laikydavo užrakytais. Raktai randavosi globoj miesto viršininko. Dabar miesto raktai duodami pagerbimui atsilankiusių svečių nieko nereiškia, nes į miestus galima įvažiuot bent kada, nesutinkant jokių vartų.

SULYG žuvininkystės biuro padavimo, yra kaip kurios rušys žuvių galinčios gyvent tulą laiką be vandens. Ešerys gali pereit iš vieno prudo į kitą sausu keliu. Kartais jie lipa medžių ir tokiu budu maino vietą. Apart ešerių yra ir kitos žuvys, išeinančios iš vandens ir ant purvyno gaudo vabaliukus. Jos iššoka iš vandens ir tarpe kranto uolų ir akmenų, ieško sau maisto. Daugiausia tokios žuvys randasi ant Filipinų salų, Kinuose, Siame, Indijoj ir Pietinių jurių salose.

TYRINĖTOJAI raštų ir rašėjų gyvenimo turi nuomonę, kad Shakspeare'o dramos buvo rašytos ne paties Shakespeare'o, bet žymaus anglų rašėjo Bacon. Tyrinėtojai randa kaip kuriuos sakinius dramų visiškai parašytus taip, kaip Bacon juos buvo parašęs. Taipgi panašumas įvairių ženklų priveda prie minties, kad Bacon pasidarbavo prie davimo pasauliui didžiausių teatralinių veikalų. Tačiaus faktinai paliudyt to negalima.

ARABIŠKI skaitliai arba numerai vartojami po visą pasaulį pirmiausia pasirodė Ispanijoj gale 10-to šimtmečio. Paimti nuo arabų ir murų, jie buvo žinomi indusų dar 6-tam šimtmety. Greičiausia, kad arabai paėmė savo skaitliaženklius nuo indusų. Anglija priėmė juos 14-tam šimtmety, bet nevartojo plačiai iki spauda neprasiplatino. Iki 16-to šimtmečio visi skaitliavimai buvo daromi lotynų kalbos raidėmis.

BIBLIJOS raštas beveik nieko nemini apie gyvenimą Marijos motinos Kristaus, sekant jo mirtį ant kryžiaus. Kristus mirdamas ant kryžiaus pavedė savo motiną globai Šv. Jono. Padavimai sako, kad Šv. Jonas rupinosi apie Jėzaus motiną iki galui jos gyvenimo. Ji mirė mieste Ephesus sulaukus ilgo amžiaus.

CANOE arba dubi valtis yra labai pavojinga irtis nemokantiems plaukt. Daug gerų plaukikų nuskęstą, kuomet tokia valtis apvirsta. Jos gi labai greitai apvirsta, ypatingai prie smarkaus vandens tekėjimo.

Pirmutinis pagarsėjęs kinematografo filmų aktorius buvo John Bunny. Jis pasižymėjo komedijų lošimuose. Charles Chaplin buvo antras plačiai pagarsėjęs komikas.

DIDŽIAUSI žinomi mokslinčiams meteorai krito birželio 30-tą, 1908 metais. Žmonijos laimei toji dangaus bomba krito neapgyventoj vietoj Sibyro miškuose Jenisejaus apskrity. Milžiniško meteoro aukos buvo keli milijonai medžių, iškritusių arba uždžiuvusių nuo meteoro karščio, taipgi briedžių kaimynės toj vietoj išnyko. Rusijos geografas N. T. Bobrovnikov atsilankiusis į tą vietą, kur meteoras krito, sako, kad kritimas jo turėjo but nepaprastai įspudingas reginys. Žemė kur jis palietė visą suardyta, gyliausiom erdvėm. Milijonai sukritusių medžių parodo, kokią milžiniška nelaimė atsitiktų, jeigu meteoras pataikytų į tirštai apgyventą žmonėmis vietą. Nuo tokios nelaimės pasaulis nėra apsaugotas. Tas gali atsitikti bile dieną.

EKONOMIJOS biuro padavimas parodo, kad dirbančios moterys ne labai turtingos. Sulyg biuro patyrimo iš 300 moterų, dirbančių visą laiką, vos kelios gauna 60 dolerių į savaitę. Moterys, dirbančios apšvietos srity, vos retkarčiais gauna aukštesnes vietas pirmininkių kolegilegijų ir aukštesnių mokyklų su kiek didesnėm algom. Paprastos pradinių mokyklų mokytojos gauna nedideles algas. Pramonėje moterių algos su mažais išskyrimais nesiekia $3000 į metą.

KOMERCIJOS departamentas paduoda, kad pereitais metais Amerikos turistai praleido Europoj $800,000,000. Pereitais 1927 metais iškeliavusių Europon buvo 406,000. Šiais metais mano, kad bus į 500,000 keliautojų. Apskaitliavus jų kelionių išlaidas nieko stebėtino, kad susitvėrė tokis aukštas skaitlius pinigų. Komercijos žinovai mano, kad plaukimas Amerikos turistų į Europos šalis pagelbėjo tom šalim išmokėt Amerikai karo paskolas.

VOKIETIJOS geografai sako, kad pasalis gali išmaityt penkis kartus tiek kiek dabar žmonių yra ant žemės. Skaitliuojama, kad iš viso pasaulis turi apie 1800 milijonų gyventojų, tad, bado mirtis iš priežasties perviršiaus žmonių ant žemės dar negreit gali atsitikt.

ŽMONĖS abelnai geri miegaliai. Jie pramiega apie trečdalį viso savo gyvenimo.

KAIP katros Europos šalys pradėjo švęst Amerikos nepriklausomybės dieną 4-tą liepos. Turbut tose šalyse neužtenka šventadienių.

GREITA PAGELBA DEL SUSTYRUSIŲ SĄNARIŲ, SKAUDAMŲ RAUMENŲ

Nesiblaškyk agonijoj ilgiau, kuomet Johnson's Red Cross Kidney Plaster gal suteikt Jums beveik umią pagelbą. Nenusimink, jei kitos gyduolės suteikė jums tik laikiną pagelbą. Mėgink Johnson's Red Cross Kidney Plasterį, kuris suteiks patvarią gerovę — šilumą, iegą ir malonų nuolatinį masažą skaudamiems sutrauktiems muskulams ir sustyrusiems sąnariams.

Naudingas efektas patvarus del to, kad gyduolės yra palaikomos pilnoj iegoj, tiesiog prieš odą prie skaudamų vietų ir nuolat veikia iki plasteris laikomas prie kuno. Jeigu jusų muskulai ir sąnariai yra sustyrę ir apimti skausmo nuo viršdarbio ar neįprasto darbo, nuo neatsargumo, Reumatizmo ar del kitų priežasčių, gauk Red Cross Kidney Plaster vaistinėje ir vartok jį — jus nusistebėsite jo greitu ir nuostabiu veikimu. Parduodamas visose aptiekose.

NARUŠEVIČIAUS EILĖS

KAS MAN ŽEMĖS VISI TURTAI?

Kas man žemės visi turtai?
Aš nenoriu but turtingu.
Kas garbė viso pasaulio?
Aš nenoriu but garbingu.
Šie dalykai nevilioja,
Arčiau manęs nepritraukia,
Siela ieško kaž-ko naujo
Ir geresnio kaž-ko laukia.
Ko ji laukia? ko ji trokšta?
Kas jai yra reikailnga?
Ji tik vieno trokšta daikto—
Viens už kito skubiai plaukia
Jei bus laimė, tai bus viskas,
Kas gyvenime yr' gera,
Kas mums ateitį šviesesnę
Draug' su laime atidaro.
Todel laimės tebeieškau,
Kas už viską man brangiausia,
Nė šioj ašarų pakalnėj,
Bet danguj globoj Aukščiausio.

GYVENTI PASAULYJ REIK MOKĖTI...

Gyvent pasaulyj reik mokėti
Pažinti visas aplinkybes,
Daugiaus turėti atsargumo,
Kad apsisaugojus piktybės.
Gyvenimas, kaip plonas ledas,
Kur pirmu kart bandai
[keliauti:
Juo kartais gal lengvai nueisi,
Bet kartais gali apsigauti,
Nepasisaugojus įlužti,
Veltui gyvybę pražudyti;
Patvirtina dvasioj "myliu!"
Žiuriu nakčia į aukštą dangų,
Kur daug yr' žvaiždelių dailių,
Kurios, man regis, nori tarti,
Kas yr' brangiausia—tai
["myliu!"
Visa gamta lyg susitarus
Balsu reikšmingu ir giliu
Patvirtina sykį girdėtą
Man žodį brangiausį—
["Myliu!"

PLAUKIA, PLAUKIA DEBESĖLIAI...

Plaukia, plaukia debesėliai
O kur?—nežinau,
Viens už kitio skubiai plaukia
Vis kaž-kur toliau.
Taip jie plaukia visą amžių
Nesustodami,
Saulės šviesą maloniausią
Mums užklodami.
Bet saulutė jų nebijo,
Stovi sau ramiai,
Debesėliams toliau nuslinkus
Šypsosi linksmai.
Taip padangėj jau nuo amžių
Plaukia debesiai
O saulutė tebešviečia
Gražiai ir šviesiai.
Debesiai danguj skrajoja
Vien tik laikinai,
O saulutė žmonėms šviečia,
Šviečia amžinai,
Plaukia, plaukia nuliudimas,
O kur? į mane,
Stengias sielą paskandinti
Ukanų tvane.
Taip per visą mano amžių
Išilgai, skersai,
Nuliudimas, sunkus vargas
Klojas ištisai,
Stengias dvasioj užslopinti
Prakilnius jausmus
Ir išspausti atmintyje
Ašaras, skausmus.
Mano siela nesibijo
Vargo sunkumos,
Niekuomet nepasiduoda
Vargui be kovos:
Blaško sunkų nuliudimą,
Stiprina iegas
Ir užgauna man krutinėj
Skambančias stygas,
Kurios veikia man pavirsta
Į džiaugsmo dainas,
Begalinės, didžios laimės
Spindulių pilnas.
Sunkus vargas, nuliudimas
Spaust tik laikinai,
Sieloj gimusios dainelės
Švies man amžinai.

MAUDYKIS IR BUK SVEIKAS

Sveikiausia gyduolė žmogui, tai ge[...] maudynė. Gerą maudynę galima ra[...] po numeriu—

3 Ledge Street,

Worcester, Ma[...]

Dienos paskirtos Moterims ir Vyra[...] Karštas vanduo ir puiki Rusiška p[...]tis. Panaudokite ją savo sveika[...]

RIALTO TEATRAS
MILLBURY STREET

REČIADIENYJE — "Alex the Great," su Richard Skeets Gallagher ir Žvaigždžių grupe.

ETVIRTADIENY — "Chicago" su Phyllis Haved, Victor Varconi, Virginia Bradford and Julia Faye — Bathing Beauty Contest Per šešias savaites. Laimėtoja gaus sidabrinę meilės taurę paskutinę kontesto savaitę.

ENKTADIENY — "Burning up Broadway" su Helen Costello, Robert Frazer ir Sam Hardy. "The Collegians" su George Lewis, Hayden Stevenson ir Dorothy Gulliver. Francis X. Bushman Jr. veikale "The Scarlet Arrow" su Hazel Keener.

ESTADIENY— Hoot Gibson veikale "The Rawhide Kid" su Georgia Hale, Francis X. Bushman, Jr., veikale "The Scarlet Arrow" su Hazel Keener. "The Collegians," su George Lewis, Hayden Stevenson ir Dorothy Gulliver.

odoma komedijos ir paveikslai iš pasaulio įvykių.

GRAHAM
LAIDOTUVIŲ NAMAS
838 MAIN STREET
Specialės Laidotuvės $125
Specialės Laidotuvės su Nesunaikinamu karstu, $314

Išbando Akis
delei akinių
Vėliausios Mados
Apdarymas
Pope Optical Co.
A. R. Barker
397 Main Street
kampas Mechanic St.

WORCESTERIO
PENKIŲ CENTŲ BANKA
316 Main Street

Įdėjimai eina ant interesto pirmą biznio dieną kiekvieno mėnesio.

BANKOS VALANDOS:
Kasdien nuo 9 ryte iki 3 popiet.
Subatomis nuo 9 ryto iki 1 val. popiet.
Subatos vakarais vien tik del pinigų įdėjimo, nuo 6 iki 8 val. vakaro.

WILL DEGUTIS
15 ENGLEWOOD AVENUE,
Worcester, Mass.
Telephone Cedar 6126—M.

Darome kontraktus ant naujų namų ir taisome senus iš viršaus ir iš vidurio.

Mahoney ir Moynihan
ADVOKATAI
20 Slater Building.
Worcester, Mass.

JOHN C. MAHONEY,
JOHN MOYNIHAN:
Tel. Park 92, Park 2319

JOLLIT'S
Manufacturers' Outlet
39¢ 69¢ $1
Ladies' and Gents' Furnishings
50 Trumbull Street
Open Evenings

GEO. BOEPPLE CO.,
INC.
600 Millbury Street

ĖSRŲ GAMINTOJAI

dirba dešras tikrai lietuviškų budu.

PARK 1489 PARK 1495

LEDAUNĖS
ŠALDO
ŠĮ PIENĄ
Buna šviežias tris dienas. Jeigu reikės pieno ar smetonos pašaukit:
MAPLE 3677—W
CEDAR 5319—J
J.Boucher & Sons
15 DIVISION ST.

Vietos Žinios

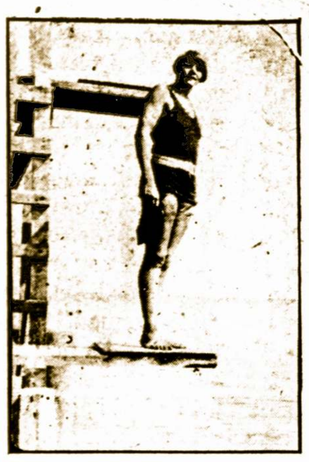

P-LĖ ALBINA OSIPAVIČAITĖ

Panelė Osipavičaitė išrinkta į 1928 metų Jungtinių Valstybių Olimpikos plaukimo tymą, po puikių pasisekimų pro bandymus Rockaway Beach, N. Y. Šioji gabi lietuvaitė vos per dvejų metų laiko suspėjo pasiekt plaukimo žvaigždę.

Liepos 11, panelė Osipavičaitė išvyksta į Amsterdamą Olandiją laivu "President Roosevelt." Tenais ji atstovaus Jungtinių Valstybių mergaites plaukėjas tarptautiniam sporto suvažiavime. Panelei Osipavičaitei buvo surengta išleistuvių vakarėlis ir įteikta daug dovanų.

Labdarybės Draugijos susirinkimas įvyks Liepos 16-tą dieną, pirmadienį 8 valandą vakare, Šv. Kazimiero parapijos svetainėje. Kviečiame visus narius atsilankyt. Liepos 19-tą dieną įvyks "Whist Party," žaidimo vakaras Šv. Kazimiero parapijos svetainėje, kur vasaros laike gana vėsu. Visiems užtikrintas smagus laikas. Prašome atsilankyt ir stykiu paremt Worcesterio našlaičius.

Birutės Draugijos Piknikas. Ar žinote, kad sekmadienį, liepos 15 d. 1928 metais, Bendrovės Sode, "Olympia Park" įvyks smagus Birutės Draugijos Piknikas? Ar žinote, kad tame piknike dalyvaus Aušrelės Choras? Ar žinote, kad ten bus skanių užkandžių ir gėrimų?

Jeigu jųs visą tą žinote, pasakykite tiems, kurie dar nežino ir pribukite visi šiame išvažiavime. Prasidės 12 valandą ryte. Visi, kurie atsilankys nesigraudins, nes iš viso Worcesterio ir apielinkėsc bus daug svečių. **Komitetas.**

Panelė Ona Narbutaitė perėitą savaitę baigė Worcesterio Business Institute ir gavo atsakomingą vietą mieste. Ji buvo viena iš gabiausių moksinių toje mokykloje, stovėjo aukščiausia visose mokslo šakose, ir laimėjo daug dovanų už gabumą. Panelė Narbutaitė baigė Leicester aukštesnę mokyklą, 1926 metais, su pasižymėjimais. Rudeny ketina vėliai grįžt prie mokslo.

Užsibaigė $10,000.00 byla. Liepos 5-tą, Superior Teisme užsibaigė byla, kurią pradėjo Juozas Tauperis prieš Armour kompaniją. Tauperis gavo pripažinimą. Tauperio sunus Edvardas buvo mirtinai sužeistas Rugpiučio 8, 1927 kada Armour kompanijos trokas jį pervažaivo palei Reeves ir Greenwood gatvę. Tauperį atstovavo advokatai Barkus ir Abodeely.

Nedavė perskyros. Liepos 2, Paulina Dupre įdavė prašymą į Probate Teismą, kad suteiktų jai perskyrimą del tinkamų priežasčių nuo savo vyro Maironio. Teismas rado, kad moters giminės buvo kalti jų nesutikime ir išmetė jos prašymą. Vyrą atstovavo Barkus ir Abodeely.

P-lė Ona Vilkiutė baigė Shrewsbury High School su dideliais pasižymėjimais. Šioji lietuvaitė, vos penki metai iš Lietuvos, turi kuo geriausį pasisekimą moksle. Pavasarį laimėjo auksinį medalį už parašymą geriausią disertaciją apie mą geriausios disertacijos apie Lincolną. Panelės Vilkiutės ambicija yra tapt slauge — norse.

"Amerikos Lietuvio" piknikas Nepriklausomybės Dienoj, 4-tą liepos, puikiai pavyko Oxforde, gražioj vietoj, ant Bieliausko ukės. Žmonių buvo gana daug del tokios dienos kada visi išsiskirsto. Visi, kurie atvyko buvo pilnai užganėdinti, nes lietuvių benas grajino linksmai, oras buvo kuopuikiausias, užkandžiai kuo skaniausi, ir kompanija kuo smagiausia. Visi dabar laukia antro išvažiavimo, kuris atsibus 26 d. rugpiučio, Hartford, Conn. Dabar laikas užsirašyt "Amerikos Lietuvio" raštinėj tiems, kurie norės važiuot autobusais.

ANT RANDOS keturių kambarių namelis, ant antro aukšto, 5 Tatman g-vės, už labai pigią mokestį. Labai puiki vieta gyvent. Kreipkitės į Joną Mačionį, 5 Tatman St., pirmas aukštas, Worcester, Mass.

VISŲ ŽINIAI. Kas norite gerų malkų, šviežių kiaušinių, gardžių obuolių, arba kokių nors daržovių, galite gaut pas mus. Parašykite atvirutę arba telefonuokite. Kaz. Kerbelis, R.F.D., 423 Shresbury, Mass. Telefonas Shrewsbury 54.

PAIEŠKAU Gudzinsko, paeinančio iš Jogmiškių kaimo, Zugmarių parapijos, Kaišedorių apskričio. Pirma gyveno Worcester, Mass. ir tarnavo kariuomenėje. Kas apie jį žino ką jis pats malonėkite pranešt man, nes turiu svarbią žinią iš Lietuvos praneškite ant šio adreso. M. Poškevičia, 60 Harrison St. Worcester, Mass.

PARSIDUODA

PARSIDUODA dešimts kambarių namas, 583 Cambridge St., arti Šv. Širdies bažnyčios. Šis namas lengvai gali but pertaisomas į dviejų šeimynų namą. Yra visi patogumai—šildymo sistema, karštas vanduo—apie ¼ akerio žemės.
Telefonuokit C. 1652—M.

PARSIDUODA kepykla su visais įrankiais už labai pigią kainą. Biznis gerai išdirbtas. Apie viską sužinosit "A. L." raštinėj. (28—30

PARSIDUODA puiki ukė su devynių kambarių namu, kuriame yra visi įtaisymai. Yra 2½ akerių žemės, karvė, vištos, kiaulės, 100 obelų ir slyvų medžių. Šioji vieta arti Webster Square. Parsiduoda už $5,000. Turiu daug mažų ir gražių vietų mieste ir apielinkėj.
J. BUROKAS
164 Washington St. Worcester, Mass.
(28—29)

PASIRANDAVOJA keturių kambarių gyvenimas, 20 Maxwell gatvė. Randa tik dvidešimts dolerių į mėnesį. Kreipkitės pas T. Trikon, 20 Maxwell St. (28—29)

PARSIDUODA

PARSIDUODA trys sklypai žemės ant Euson Road, prie Plantation gatvės. Parduodu pigiai. Turiu virtuvės ir miegamo kambario baldus—forničius del pardavimo. Kreipkitės pas—
M. POŠKEVIČIŲ,
60 Harrison St., Worcester, Mass.

PARSIDUODA moderniškas aštuonių kambarių namas, didelis tvartas, 1½ akerių žemės, didelis sodas, ir daržas. Labai puikioj vietoj arti miesto. Skubiam pardavimui kaina labai pigi.
NARBUTAI
4 Sargent St., Cherry Valley, Mass.
(28—30)

LIETUVIŠKI MUZIKALIŠKI VEIKALAI ANT PIANO

	Dabar.	Buvo
1. "LIETUVA BRANGI"	35c.	50c.
2. "KAS NURAMYS MAN ŠIRDELĘ"	35c.	50c.
3. "PAS DARŽELĮ TRYS MERGELĖS"	35c.	50c.
4. "ESU ANT ŠIO SVIETO"	35c.	50c.
5. "GANA BROLIAI"	35c.	50c.
6. "SUDIEV GIMTINE"	35c.	50c.
7. "KAS MAN DARBO"	35c.	50c.
8. "LAIŠKAS PAS TĖVELĮ"	35c.	50c.
9. "O LIETUVA NUMYLĖTA"	35c.	50c.
10. "VAI KALBA ŽADA"	35c.	50c.
11. "SUSKINTAS KVIETKELIS"	35c.	50c.
12. "SIETYNĖLIS", 16 lietuviškų dainų su gaidomis	70c.	1.00
13. "AŠ LIETUVAITĖ"	35c.	50c.
14. "PAUKŠTELIUI"	35c.	50c.
15. "AK, LIKIE SVEIKA"	35c.	50c.
16. "RUTŲ DARŽELĮ"	35c.	50c.
17. "PAS MOTINĖLĘ"	35c.	50c.
18. "MYLIU LIETUVĄ"	35c.	50c.
19. "VILNIAUS KALNELIAI"	35c.	50c.
20. "MYLIMAS BERNELIS"	35c.	50c.
21. "MYLĖKI TĖVYNĘ"	35c.	50c.
22 "MAN TINKA"	35c.	50c.
23. "AUDRA GIRIOJ"	35c.	50c.
24. "BIJUNĖLIS", 21 daina	1.50	2.00

LIETUVIŠKI VOLELIAI DEL PLAYER PIANO SU ŽODŽIAIS

1. "PAS DARŽELĮ TRYS MERGELĖS"	$1.00
2. "ESU ANT ŠIO SVIETO"	1.00
3. "KAS NURAMYS MAN ŠIRDELĘ"	1.00
4. "GANA BROLIAI"	1.00
5. "SUDIEV GIMTINE"	1.00
6. "KAS MAN DARBO"	1.00
7. "LAIŠKAS PAS TĖVELĮ"	1.00
8. "O LIETUVA NUMYLĖTA"	1.00
9. "Vai KALBA, ŽADA"	1.00
10. "SUSKINTAS KVIETKELIS"	1.00
11. "LIETUVA BRANGI"	1.00
12. "PAUKŠTELIUI"	1.00
13. "ANT KALNO KARKLAI SIUBAVO"	1.25
14. "KUR UPELIS TEKA"	1.25
15. "LIETUVIŲ HYMNAS"	1.00
16. "PAMYLĖJAU"	1.25
17. "DUNOJAUS BANGOS", valcas, b. z.	.70
18. "MĖLYNAS DUNOJUS", valcas, b. z.	.70
19. "VAMZDELIS", polka	.70
20. "NORIU MIEGO", polka	.70
21. "RUTŲ DARŽELĮ"	1.00
22. "AK, LEISKIE SVEIKA"	1.00

AMERIKOS LIETUVIS
14 Vernon St., Worcester, Mass.

DYKAI NUO PATRUKIMO KENČIANTIEMS

Nedėvėk diržo — išveng pavojingų operacijų.

STUART'O LIMPANČIOS PLAPAO PADUŠKAITĖS yra skirtingos nuo parišimo diržo, jos yra išlaukinės gyduolės, limpančios prie kuno ir duodančios sustiprinimą toms kuno dalims, kurioms reikalinga. Neturi jokių šniurų nė sprendžinų. Nenuslenka ir neatsiremia į kaulus. Tukstančiai šiomis paduškaitėmis gydosi namie, nesutrukdami nuo darbo ir daugelis praneša, jogei šitokiu budu išsigydo. Minkštos kaip mošastas — lengva pridėt — nebrangios. Už jas gautas auksinis medalis Romoje, Grand Prix medalis Paryžiuje ir garbingaas paminėjimas Panamos ekspozicijoje, San Francisco. Procesas atsitaisymo yra naturalis ir daugiau nereikia dėvėt diržų. Mes prirodysim tai pasiųsdami jums Plapao išbandymui visiškai DYKAI. Nesiųsk pinigų tik parašyk mums.

PLAPAO LABORATORIES,
3057 Stuart Bldg., St. Louis, Mo.

DR. J. C. LANDZIUS
(Seymour)
Lietuvis Gydytojas ir Chirurgas
Ofisas ir gyvenimo vieta viršuj šidlausko aptiekos
373 Broadway kampas E. Street
South Boston, Mass.

ANDRESON AND PATTERSON
Urminiai pa davėjai Moxie Coca-Cola Welch's Grape Juice, Hire's Root Beer Cherry Smash
Iš dirbėjai ir pardavėjai saldainių, saldumynų, gražių skrynelių, vazisių, sirapų ir orangeade.
GARSUS CROWN QUALITY LEDAI
21 Bridge St., Worcester, Mass.
Tel. Park 5203 ir 5204

ANTANAS J. MILLERIS
Lietuvis Advokatas
406 Slater Building,
Worcester, Mass.

Telefonai Park 2240, 4274 ir 4381
Peter Brothers
ANGLIS
MALKOS ir LENTOS
161 Washington Street,
Worcester, Mass.

DR. TESSMER
Dentistas
306 MAIN STREET,
Worcester, Mass.
(virš Iver Johnson krautuvės)
Tel. Park 3316

Park 2470 Res. Cedar 2611 R
BEN. MENDELSOHN
ADVOKATAS
ir registruotas notaras Lietuvos atstovybėje. Atlieku visus legališkus darbus kaip Amerikoje taip ir Europoje.
390 Main St., Room 931-932.
Worcester, Mass.

NAUJAS MOON 1929
Įvairių modelių ir geriausios išdirbystės puikus automobiliai už priežnamas kainas. Taisom senus ir parduodam naujus automobilius.
Jonas P. Vaitkus ir
Petras Puišys
264 Harding St. Worcester, Mass.
Tel. Park 3642

Pranas J. Bublys-Bobblis
LIETUVIS ADVOKATAS
638 Slater Bldg.
Tel. Park 2939
Namai, 51 Harlem Street,
(kampas Sterling St.)
Tel. Cedar 1768-M. Worcesteryj.

DARBININKŲ KOOPERATYVIŠKA KEPYKLA
Iš 106 Water Street, persikraustė naujon vieton kampas Water ir Harrison gatvių. Šioji naujoji kepykla buvo atidaryta dvi savaitės atgal. Prašom atsilankyt ir pasižiurėt, nes yra viena iš gražiausių kepyklų Worcestery. Čia galima nusipirkt ne tik lietuviškos duonos, bet ir visokių gardžių pyragaičių, pajų, ir pyragų. Atsilankykit į šią moderniską, ir higieniską kepyklą.
Workmen's Circle
Cooperative Bakery,
96 WATER STREET,
Worcester ,Mass.

Ernest Z. Brodeur
Mėsos, Daržovės ir Vaisiai
Park 6078 — Tel. — Park 7627
86 MILLBURY STREET
WORCESTER, MASS.

NAUJAS IŠRADIMAS
DEKSNIO GALINGA MOSTIS
Gydo, Reumatizma, Ranku, Koju, Nugaros skaudejima, Šalti, Ranku, Koju, tirpima. Dusuli, Galvos skaudejima, ir teip visokius skaudejimus (tik ne ronas).
Tukstančiai žmoniu yra išsigyde o milijonai dar nežino apie tai.
Deksnio Galinga Mostis yra tiek verta aukso, kiek ji pati sveria sulig naudos gydymo.
Kaina 75 centai, $1.50 ir $3.00, ir 10 centu extra už persiuntima.
Klauskite pas aptiekorius teip DEKEN'S NEW DISCOVERY OINTMENT.
Deksnis Ointment Co.
518 MAIN ST. BOX 352
HARTFORD, CONN. U. S. A.

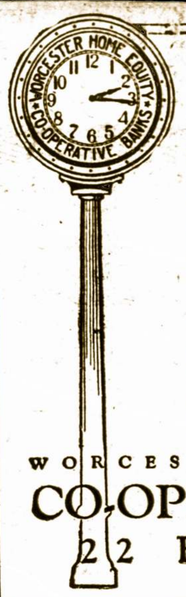

Ko-operatyviškas Kelias
Visi užstato mokestys turi but kada nors apmokėti. Daugiausiai, jie buna sunkenybė, jei neužmokėti dalimis. Lengviausias budas yra išmokėt kas mėnesį nedidelėm mokestim, kurie lygiai padalyti tarpe kapitalo ir nuošimčio. Šitaip, sumažina mokestis tol, pakol jie tampa mažesni už abelną mėnesinę randą, ir neima dvyliką metų iki visiškai užmokate. Štai koks Kooperatyvo Banko budas.
Mums malonu butų patart kaip galėtumet musų budu naudotis jusų namo nuosavybės reikalui.
Užeikit į banką, 22 Elm gatvėje, palei didelį laikrodį ir pasitarsime.
WORCESTER · HOME · EQUITY
CO-OPERATIVE BANKS
22 ELM STREET

VAIKAI! VAIKAI! JUMS PROGA
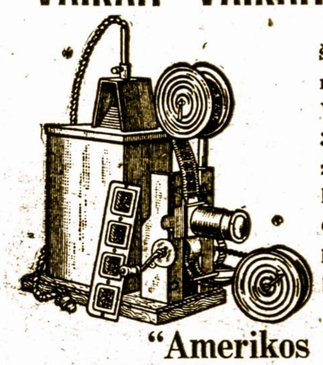
Štai gera proga jums įgaut nuosavus KRUTAMUS PAVEIKSLUS. Parduokit tik 300 "Amerikos Lietuvio egzempliorių, gausit šitą puikią mašiną ir filmų del pradžios. Greitai parduosit tik pabandykit. Pasiskubinkite prieš KALĖDAS. Rašykit:
"Amerikos Lietuvis,"
14 VERNON STREET. WORCESTER, MASS.

"Amerikos Lietuvio" spaustuvėj atlieka visokius spaudos darbus.

Pirmas Lietuviškas Graborius

Patarnauja prie laidojimo Lietuviams, taipgi persamdo automobilius Vestuvėms, Krikštynoms ir visokioms partijoms. Kreipkitės šiuo adresu:
MOTIEJUS CIVINSKAS, 340 HARDING ST.
Telephone Park 4156

VALIO! VALIO!
Lietuvon
TIESIOG Į LIETUVOS UOSTĄ
Klaipėdą
Be Jokių Persėdimų

Baltiko — Amerikos Linijos Laivais
10-ties Metų Lietuvos Nepriklausomybės Jubiliejaus Apvaikščiojimui.

KITI IŠVAŽIAVIMAI

Estonia	Liepos 21
Lituania	Rugp. 7
Estonia	Rugs. 1

5-ta Ekskursija
rengia
Baltijos Amerikos Linija bendrovė
Laivu "LITUANIA"
Liepos-July 21 dieną

Praleisk savo atostogas Lietuvoje

KIEKVIENAS LIETUVIS privalo aplankyt savo gimtąjį kraštą. Kas metai vis daugiau ir daugiau amerikiečių važiuoja atlankyt saviškius Lietuvoje arba taip sau Lietuvoje pasisvečiuot. Lietuviai deda visas pastangas ,kad tie svečiai butų gerai priimti ir išsivežtų malonius įspudžius iš Lietuvos.
Tas važiavimas tiesiog į Klaipėdą ant Baltiko-Amerikos Linijos be jokių persėdimų prie dabartinių aplinkybių yra malonus ir visiškai keleivių nevargina.
Patartina visiems, kurie trokšta pamatyt gimtąjį kraštą neatidėt, bet važiuot pas savuosius šią vasarą su viena iš viršminėtų ekskursijų iš Amerikos tiesiog į Klaipėdą.
Žiniom Kreipkitės į Vietos Agentą ar į Bendrovę
Baltic America Line
8 Bridge Street, New York, N. Y.

IMPERFECT IN ORIGINAL