AMERIKOS LIETUVIS

THE LITHUANIAN AMERICAN

No. 4-tas | Phone Park 5318 | WORCESTER, MASS., 18 D. GEGUŽĖS (MAY), 1929 M. | Kaina 5 Centai | Vol. XIV

Zepelinas grįžta su sugedusiais motorais. 125 mirė gaisre, klinikoj. Streikierius areštuoja. Hooveris užtvirtina misiją Rusijon. Smarki audra padarė nuostolių. Sutartis Lietuvos su Vokietija. Kesinosi nužudyt ministerių pirmininką. Kanados pasiūlymas atmestas. Grekijos senatas susirenka.

ZEPELINAS GRĮŽTA SU SUGEDUSIAIS MOTORAIS

Friedrichshafen, Vokietija. — Graf Zepelinas, Vokietijos dirižablis, buvo pradėjęs savo antrą kelionę į Suvienytas Valstijas ketvirtadienio rytą. Dr. Hugo Eckener, kelionės viršininkas, tikėjosi, kad oras bus patogus. Francijos valdžia sulaikė leidimą, tai turėjo išvykt keliom dienom vėliau negu tikėjosi. Galų gale Francija sužinojo, kad vyksta į Suvienytas Valstijas, tai tąsyk davė leidimą, bet su įvairiais reikalavimais. Ketvirtadieny anksti iš ryto, dirižablis pradėjo savo kelionę su aštuoniolika pasažierių. Iš pradžių viskas buvo gerai, bet kuomet pasiekė Gibraltarą, motoras sugedo. Kaip tik tąsyk jau butų pradėjęs skrist per Atlantiką. Dr. Eckener turėjo susitarimą su pasažierais ir visi nutarė sugrįžt. Jau buvo kelionėje per dvyliką valandų ir nuskrido 750 mylių. Kadangi dirižablio tik trys motorai veikia, negali greitai lėkt prieš didelius neseniai pakilusius vėjus. Veikiausia, dirižablis negalės sugrįžt ankščiau kaip penktadienį po piet. Amerikoje apie 200,000 žmonių ketino vykt į Lakehurst, New Jersey, pasižiurėt Zepelino atvykimo, bet neteks tos progos šį kartą.

125 MIRĖ GAISRE, KLINIKOJ

Cleveland, Ohio. — Nesutaisytas kiauras šildymui vamzdis, atrastas priežastis didelio gaisro ir ekspliozijos, per kurį 125 žmonių neteko gyvybės ir dar daugiau guli ligoninėse ir kenčią didelius skausmus. Šildymo vamzdis per daug įkaitino kambarį sklepe, kur buvo laikomos [illegible] ir įvairus chemikalai. Kuomet užsidegė, įvyko didelė ekspliozija, sykiu ir gaisras su liepsnom ir nuodingais gazais. Visas klinikos namas sujudintas ir visi baldai jame apversti. Dalis stogo įpuolė, gi visi langai subyrėjo į šmotelius,. Netik patys ligoniai žuvo, bet ir daktarai, slaugės ir patarnautojai. Aštuoni daktarai mirė, tarpe jų vienas žymus specialistas daktaras J. Phillips. Laike šio baisaus atsitikimo buvo atėję gydytis didelis skaičius vyrų ir moterų. Ohio valstija dabar pradėjo ištyrinėjimą šios nelaimės priežasčių.

STREIKIERIUS AREŠTUOJA

Elizabethon, Tenn. — Praneša, kad milicija ir policija suėmė du šimtu streikuojančių tekstilės darbininkų, kada jie ramiai užsilaikė prie pikietavimo. Prasidėjus areštams, darbininkai pasipriešino ir įvyko susirėmimai su policija ginklais. Keletą darbininkų sužeista, gi areštuotieji nugabenti į kalėjimą ir laukia teismo. Keturi nauji pulkai milicijos buvo išsiųsti į pagelbą dabar esančiai milicijai. Visi kalėjimai pripildyti streikierias, gi tie, kurie negalėjo užmokėt šimtą dolerių kaucijos, sėdi teismo rumuose po sargyba. Laike streiko miesto svarbiausias vandens kanalas tapo dinamito sunaikintas ir mokyklos iš tos priežasties uždarytos. Miestas skubinasi sutaisyt. Nors streikas jau sukėlė daug netvarkos ir nuostolių, vienok dar ramybės nesimato.

HOOVERIS UŽTVIRTINA MISIJĄ RUSIJON

Washington, D. C. — Delegacija susidedanti iš žymių Amerikos pramoninkų aplankys Rusiją liepos ir rugsėjo mėnesiuose, tikslu ištirt ekonomišką stovį. Preizdentas Hooveris ir Valstybės Sekretorius Stimson, užtvirtino šią delegaciją. Šis įvykis pirmas nuo Rusijos revoliucijos, 12 metų atgal, ir nuo atėmimo pripažinimo, kuomet sovietai įėjo į galią. Misija iš penkiasdešimt ar daugiau išvyks iš Berlyno į Rusiją, liepos 13 dieną, po Tarptautinio Pramonės Buto suvažiavimo.

SMARKI AUDRA PADARĖ NUOSTOLIŲ

Boston, Mas.—Netikėtai iškilęs staigus vėjas per keliolika minutų užmušė tris vyrus, sunaikino murus ir namus, terorizavo tukstančius žmonių ir padarė daug nuostolių visoj Naujoj Anglijoj. Vėjas atnešė smarkų lietų su griausmais, kurie siautė visą ketvirtadienio popiet ir vakare. Viesula veikė daugiausia apie Springfieldą, Bostoną ir Portland, Maine valstijoj. Vėjas nulaužė medžius, telefono ir elektros vielas ir sudaužė namų stiklus.

KOKIAS SUTARTIS SU VOKIETIJA PRIĖMĖ MINISTERIŲ KABINETAS

Ministerių kabineto priimtų sutarčių su Vokietija turinys toks:

1) Vokietijos Lietuvos trečiųjų teismo ir taikomąja sutartim numatoma, kad,bet kurios rušies ginčai tarp abiejų šalių, kurie tinkamu laiku negalėtų but baigti diplomatiniu keliu, bus pavesta taikomąjai procedurai arba ypatingam trečiųjų teismui, arba Nuolatiniam Tarptautiniam Teismui Haagoje.

2) Sutartimi sienos dalykams tarp Vokietijos Valstybės ir Lietuvos Respublikos sutvarkyt priimama Lietuvos Vokietijos siena tokia, kokia ji dabar yra. Baigiamame protokole prie I-mo straipsnio pažymėta Lietuvos vyriausybės pareiškimas, kad siena tarp Lietuvos ir Lenkijos dar nėra nustatyta ir todel galutinis Vokietijos Lietuvos sienos paženklinimo punktas toje dalyje dar negali but nurodytas. Vokietijos vyriausybė šį pareiškimą priima dėmesin.

3) Konvencija kariams pensininkams Klaipėdos krašte aprupinti nustato, kad Lietuva perima tam tikromis sąlygomis aprupinimą karių pensininkų ir jų papėdininkų, kurie yra pasidarę Lietuvos piliečiais einant Klaipėdos Konvencija arba yra optavę Lietuvos pilietybę. Optavusius gi Vokietijos pilietybę rupina Vokietija.

4) Konsuliarinė sutartis tvarko abiejų valstybių savitarpinio konsuliarinius santykius.

5) Susisiekimo teisės dalykais konvencija tvarko teismo pagelba civiliniuose dalykuose, garantijas bylų vedimo, neturto teisių ir t.t.

6) Konvencija tarp Vokietijos valstybės ir Lietuvos Respublikos pasienio vandenims palaikyt ir tvarkyt numato bendrus abiejų valstybių pasienio vandenų tvarkymo darbus, atsiskaitymo budą ir t.t.

7) Konvencija tarp Lietuvos ir Vokietijos del žvejybos Kuršių mariose, Skirvyčio, Rusnės ir Nemuno upėse, taip pat Vištyčio ežere, Lieponėje, Širvintoje ir Šešupėje tvarko pasienio vandenyse aibejų pusių gyventojų žvejybos teises, žvejybos sritį, mokestį ir t.t.

8) Konvencija tarp Lietuvos ir Vokietijos del pensininkų Klaipėdos krašte aprupinimo numato, kad tam tikromis sąlygomis Lietuva perima aprupinimą tų buvusiųjų Vokietijos valstybės valdininkų, kurie yra įgiję Lietuvos pilietybę einant Klaipėdos konvencija ir yra atleisti su pensija prieš 1924 m. liepos 31 dieną. Elta.

KESINOSI NUŽUDYT MINISTERIŲ PIRMININKĄ

Kaunas.—Prie valstybės teatro durų Ministerių Pirmininkui Valdemarui su šeima einant į teatrą buvo šauta iš revolverių. Nužudytas adj. Gudinas, gi adj. Virbickas, Voldemaro giminaitis ir Jodinaitė sužeisti. Vėliau mirė Voldemaro giminaitis — posunis nuo žaizdų ligoninėje. Voldemaras laimingai išliko sveikas. Keletą socialdemokratų partijos narių areštuota kaipo nužiurėti piktadariai. Iš priežasties šio kesinimo ir žudymų, areštuotas ir įtariamas Lietuvos Universiteto studentas Vosylius.

KANADOS PASIŪLYMAS ATMESTAS

Ottawa, Ont.—Kanados pasiūlymas duot leidimą Suvienytoms Valstijoms pastatyt policiją Kanados rubežiaus pusėje, tikslu susekt slaptą degtinės gabenimą, tapo nepriimtas. Suv. Valstijos išreiškė, kad vienatinis pasekmingas budas panaikint kontrabandą, yra neleist per muitą visus laivus, vežančius degtinę į Suv. Valstijas. Šiomis dienomis Kanados parlamentas svarstys Suvienytų Valstijų prašymą.

GREKIJOS SENATAS SUSIRENKA

Atėnai, Grekija.—Naujai susidaręs Grekijos Senatas, laikė pirmą savo susirinkimą, geg. 16 dieną, tai pirmas Senato suėjimas Grekijoj nuo 1862 metų. Senatas susideda iš 120 ypatų. Mažiausia devyniasdešimt iš 120, turi but žmonių išrinkti, gi kiti renkami per seimo pirmą sesiją. Pirmoje sesijoje premieras Venezelos skaitė aktą sušaukimui Senato, gi vėliau visi senatoriai prisiekė ištikimybę.

SVARBIAUSIAS SUKILĖLIŲ VADAS PASIDUODA

Meksikos Miestas.—Generolas Ramon Yucupicio, paskutinis svarbus sukilėlių vadas Sonoroj, pasidavė be jokių sąlygų sykiu su 300 pritarėjų.

GEGUŽĖS 15 DIENOS ŠVENTĖ PANAIKINTA

Kaunas.—Ministerių kabinetas kaip tenka patirt,ruošiasi panaikint gegužės 15 dienos šventę. Jei tos dienos šventė ir busianti palikta, tai tiktai kaip eilinė, be jokių iškilmių ir kariuomenės parado. Šiemet 15 gegužės dienos parada neįvyko. Greičiausia, šioji šventė bus nukelta į rudens laiką.

—o—

"AMERIKOS LIETUVIO" SKAITYTOJŲ ŽINIAI

Kadangi Amerikos Lietuvis iš priežasties M. Paltanavičiaus pasitraukimo nuo savo vietos, iki nauji savininkai susitvarkė, per paskutinius kelis mėnesius buvo sustojęs, tai šiuomi skelbiame, kad nuo balandžio mėnesio 4 dienos, 1929 metų, Amerikos Lietuvis eis kaip ėjęs; iš pradžios savo skaitytojus lankys sykį kas dvi savaiti, o vėliau, tikisi likt savaitraščiu. Todel meldžiame gerb. Amerikos Lietuvio skaitytojų panaujint savo prenumeratas, kad naujai stoję žmonės galėtų pradėtą darbą tęst toliau del lietuvių visuomenės labo.

Dabartinė Amerikos Lietuvio kaina yra $1.00 metams, (užsienin $2.). Virtus Amerikos Lietuviui savaitraščiu, jo prenumeratos kaina padvigubės,bet tiem, kurie dabar užsiprenumeruos bus laikraštis siuntinėjamas iki meto galui už tą pačią kainą.

Mums butų malonu, kad kaip Amerikos Lietuvio skaitytojai, taip ir visi Amerikos lietuviai paremtų mus tame sunkiame darbe, gaunat mums naujų skaitytojų, užprenumeruojant savo pažįstamiems Lietuvoje, ir teikiant pagelbos iš literaturos Srities. A. Liet. Red. ir Adm.

IMPERFECT IN ORIGINAL

LIETUVOS ŽINIOS

LIETUVOS ATSAKYMAS Į ATVEŽTUS IŠ LENKIJOS SIULYMUS

Lietuvos Atsakymas į Lenkų Vyriausybės Notą, kurią atvežė P. Šumlakowskis ir į kurią atsakoma į Lietuvos pasiulymus del Tarimosi prekybos klausimais, 22 balandžio, įteiktas pas ministerį pirmininką prof. Voldemarą B. Šumliakovskiui.

Kaip tenka patirt, Lenkai nenori sutikt su Lietuvių pasiūlymu, pirklybos susisiekimą nukreipt per Latviją ar Rytų Prusus. Buk jų atsakyme yra pažymėta, kad jie norintys tiesioginio susisiekimo, ypačiai pašto ir telegrafo dalykuose. Kai del medžių plukdymo, tai Lenkai nori turėt savo konsulatus, kurie galėtų Lenkijos piliečių čia atvykusių teises apgint.

PER LIETUVĄ VEŽAMA DAUG PREKIŲ

Paskutiniu laiku Lietuvos geležinkeliais eina didelis tranzitas iš Vokeitijos, Rusijon ir priešingai. Iš Vokietijos gabenama automobiliai, įvairios mašinos, trąšos, šiek tiek javų ir kitko, iš Rusijos popiermalkės, muštos žąsys, ir t.t. Rusijon, rodos, daugiau vežama, kaip iš Rusijos Vokietijon. Šioks toks tranzitas eina ir su Pabaltijo valstybėmis. Bendrai kasdieną Lietuvos geležinkeliais pravažiuoja apie 100 tranzito vagonų.

Iš kai kurių Lietuvos vietų šiomis dienomis prasidėjo mažas galvijų eksportas Vokietijon.

PRANEŠIMAS AMERIKOS LIETUVIO SKAITYTOJAMS LIETUVOJE

Amerikos Lietuvis kaipo naujai atgimęs laikraštis ir turintis didelį skaitlių skaitytojų Lietuvoje, nuoširdžiai atsikreipia į jo visus skaitytojus, kad parašytų savo giminėms, gyvenantiems Suvienytose Valstijose Amerikoje, laiškus, paprašant jų panaujint Amerikos Lietuvio prenumeratą del saviškių, brolių, gyvenančių Lietuvoje. Kiekvienas siunčiamas Lietuvon Amerikos Lietuvio egzemplioras turi but apmokamas 1 cento krasaženkliu, todel neužsimokėjusiem, bei už užsitęsusias mokestis už Amerikos Lietuvio prenumeratą, prisieis laikraštis sustabdyt. Bet mes to nenorėtume daryt, ir kreipiamės kaip į Lietuvoje esančius Amerikos Lietuvio skaitytojus, taip ir čia Amerikoje jiems užprenumeravusius, kad pasistengtų pasinaujint savo prenumeratas. Am. Lietuvio metinės prenumeratos kaina: Suv. Valstijose $1. Užsieniuos—Lietuvoje $2.

Amerikos Lietuvis tuo tarpu išeina kas dvi savaiti, bet netrukus tikisi likt savaitraščiu, ir jo kaina bus padidinta. Amerikos Lietuvis yra redaguojamas bešališkoj kripty ir teikia savo skaitytojams kaip iš mokslo srities taip ir iš svarbiausių pasaulyje įvykių žinias.

Amerikos Lietuvio adresas — Amerikos Lietuvis, 14 Vernon Worcester, Mass. (U..S.A.)

STATYBA LIETUVOJE 1928 METAIS

Statybos inspekcijos žiniomis 1928 metais Lietuvoje buvo pastatyta 21,109 įvairus triobėsiai, 1,504 mediniai ir 2752 betoniniai įvairaus didumo tiltai. Miestuose ir miesteliuose buvo pastatyta 1,606 gyvenamieji namai ir 1,191 negyvenamas, 626 įmonės, 23 valdiški trobėsiai ir 10 bažnyčių; sodžiuose — 6,519 gyvenamų ir 11,134 negyvenamų trobesių. Kaune pernai pastatyta 429 gyvenamieji ir 232 negyvenami trobesiai.

NAUJI TILTAI

Vyriausybė šiemet paskyrė tiltų remontui ir naujų tiltų statymui milijoną 200 tūkstančių litų. Naujus tiltus numatoma statyt: Alytaus kelių rajone — 21, Mariampolės — 16, Panemunės — 7, Ukmergės — 7 ir Šiaulių rajone 9 tiltai. Darbai prasidės kaip tik išeis upės. Medžiaga dalinai jau suvežta. Metiltų statybos gaus užsiėmimą daug bedarbių.

ANKSTYBESNĖS GANIAVOS ŠIAURĖS LIETUVOJE

Šiaurės Lietuvos gyventojams, nukentėjusiems nuo nederliaus, miškų departamentas leido ganyt galvijus valdiškuose miškuose ir ganiavose nuo balandžio 20 d. Kitur ganyt leidžiama —vienur nuo gegužės mėn. 1 d., kitur nuo gegužės 15 dienos.

SUĖMĖ PLEČKAITININKUS TERORISTUS

Balandžio 21 d. kriminalinė policija ties Šiauliais sulaikė atvykusius per Latviją iš Vilniaus keturis plečkaitininkus teroristus. Plečkaitininkai važiavo lengvuoju automobiliu ir buvo ginkluoti revolveriais ir granatomis. Suimti: Ruzgas Teofilius, Markelis Aleksas, Augaitis Vincas ir Gavėnas Petras.

SUIMTI ŽYMŲS KOMUNISTAI

Kriminalė policija susekė, kad Kaune, Birštono g. Nr. 1, rusy yra slaptas komunistų butas su keliais slaptais išėjimais. Balandžio 9 d. naktį tas butas buvo policijos apsuptas ir jame rastas komunistų susirinkimas. Suimti 6 žymūs komunistai. Vienas, palikęs skrybėlę, pabėgo. Kratos metu rastas slaptas komunistų knygynėlis ir krosny paslėptos šviežiai atspausdintos komunistų proklamacijos.

UŽMUŠĖ PASIENIO POLICININKĄ

Į pasienio policininko Žilionio butą ties demarkacine linija lenkai įmetė bombą. Bombai sprogus Žilionis buvo sunkiai sužeistas ir nugabentas ligoninėn mirė. Velionis iškilmingai palaidotas Liubave.

—Valstybės pajamos šių metų vasario mėn. pasiekė 19,075,899 lt. 32c., o išlaidos — 19,012,279 lt. 5c., Per pirmus šių metų du mėnesius pajamos siekė 38,805,-859 lt. 36c., o su praėjusių metų biudžeto perteklium ir geležinkelių rinkliavų nepaskirstytom sumom sudarė 82,814,487 lt. 87c. Išlaidos sausio ir vaasrio mėnesiuose siekė 39,434,936 lt. 76c. Tuo budu š.m. kovo 1 d. liko pertekliaus 43,379,551 lt. 11c.

—Povainikių vaikų pernai metais gimė iš viso 3,807 (1937 berniukai ir 1870 mergaičių). Daugiausia tokių vaikų (351) gimė Šiaulių apskrity ir mažiausia (52) Zarasų apskrity.

—1928 m. vaikų iki 1 metų amžiaus mirė 9,711 (jų tarpe 5,257 berniukai ir 4,454 mergaitės). 1926 metais to pat amžiaus mirė 9,296 ir 1927 metais, 9,984 vaikai.

—Kriminalė policija, padariusi kratą pas pil. Bergsonaitę, Birštono g. Nr. 1, rado komunistiškų atsišaukimų ir ten pat užtiko komunistų susirinkimą Vienas jų pro langą iššoko ir pabėgo. Trys suimti.

—Per praėjusius metus vie[illegible] Lietuvos konsulas Čicagoje iš[illegible] reikalavo 1,107,220 litų palaik[illegible] Lietuvos piliečiams, kurių gim[illegible]nės mirė Amerikoj. 1927 m. buvo išreikalauta 681,650 litų ir 1926 m. 532,940 litų. Kaip aiškiai matyt, palaikų išreikalavimas žymiai padidėjo.

Po visų kalbų ir darbų, smagumas kurį jus gaunote rukydamas ir teturi svarbos

CAMEL

CIGARETAI

KODEL CAMELS YRA GERESNI CIGARETAI

Camels yra padaryti iš rinktiniausių auginamų tabakų.

Camels mišinys Naminių ir Turkiškų tabakų niekad nebuvo prilygtas.

Camels yra lengvi ir smagūs.

Jų skonis nenubosta.

Jie nepalieka cigaretinio atsirugimo.

Camels turi malonų kvapsnį kuris yra primnus kiekvienam.

© 1929, R. J. Reynolds Tobacco Company, Winston-Salem, N. C.

Amerikos Lietuvis
The American Lithuanian Weekly published every Thursday by Gabriel A. Kyba, 14 Vernon St., Worcester, Mass.

Yearly subscription: in U.S. $1.00
In Foreign Countries 2.00
Single copies ..... 5 cents

Advertising rates on application

Amerikos Lietuvis savaitinis laikraštis, eina ketvirtadieniais, leidžiamas G. A. Kybos, 14 Vernon St., Worcester, Mass.

Metinė prenumerata $1.00
Užsieniuose 2.00
Atskiri egzemplioriai .... 5 centai

Prenumeratos pradžia skaitosi nuo užrašymo dienos. Prenumerata turi but apmokėta iš anksto.

Entered as Second Class Matter September 29, 1914, at the Post Office at Worcester, Mass., under the Act of March 3, 1879.

Musų Skaitytojams ir Rėmėjams

Visiems lietuviams yra žinoma, kad šiandien sukako 25 metai nuo Lietuvos spaudos atgavimo iš caro valdžios. Visi Lietuvos laikraščiai deda pastangas, kad nesiliktų nė vienos kaime bakužės, kurią nelankytų bent vienas lietuviškas laikraštis. Tas vajus yra tęsiamas per ištisą gegužės mėnesį. Jie rengia susirinkimus, paskaitas ir siunčia savo preligentus į įvairius Lietuvos užkampius, kad pažadinus kaimiečius prie apšvietos prie paminėjimo 25 metų jubiliejaus nuo Lietuvos spaudos laisvės atgavimo.

Taip pat ir mes, Amerikos lietuviai nuo jų neturėtumem atsiilkt. Iš milijono lietuvių čia gyvenančių, yra šimtai tukstančių, kurie neskaito nė vieno lietuviško laikraščio, nors mes ir turim įvairaus turinio laikraščių, kuriais, tikrai galėtų pasidalyt, užsiprenumeruot ir rast jųjų turtingą, ką skaitytojo siela trokšta. Bet deja—Amerikos lietuvių visuomenė, ypač paskutiniu laiku nuo literaturos pradėjo tolintis, o vietoje jos, linksta prie įvairių pasismaginimų, kuriuos teikia aukštai pakilusi Suvienytų Valstijų automobilizacijos technika.

Vienok neatsižvelgiant į visas tas priežastis, kurios galėtų mus tolint nuo literaturos, nuo lietuviškos spaudos, o bendrai ir nuo lietuviškumo, kiekvienas Amerikos Lietuvio skaitytojas turėtų prisimint, kad šiandien sukanka 25 metai nuo Lietuvos spaudos didžiavimo ir kad per šį gegužės vamesį, jo yra šventa pareiga bavo prenumeratą panaujint čiu, o kitą—užrašyt savo giminėms Lietuvoje (Am. Lietuvis metams $1.00—Lietuvoje—$2.). Tai yra nesunkus, bet didelės varbos ir paramos musų spaudos atgavimo paminėjimo darbas.

25 metų laikotarpy nuo Lietuvos spaudos laisvės atgavimo, šiandien matome didelę jos pažangą. Sulig 1928 metų statistinių žinių, Lietuvoj jau išeina virš 100 įvairaus turinio laikraščių. Yra į 3,000 mokyklų su 4-5,000 mokytojų, kurie turi garbės prižiurėt, auklėt ir mokyt jose virš 200,000 lietuviškos jaunuomenės atžalų — mokinių — studentų. O kiek tukstančių tomų knygų išleista tame laikotarpy — tai vis pasidėkojant spaudos laisvės atgavimui. Nors šis, lietuvių tautos darbas buvo atliktas prie sunkių ir varžančių spaudos laisvės sąlygų, bet visgi turim kuo p a s i d i d ž i u o t kitoms, už save kulturingesnėms tautoms, kad jau ir mes gyvuojam.

Mokinių Skaičius Lietuvoje

MOKINIŲ SKAIČIUS PER METĄ LIETUVOJE PADAUGĖJĘS 37%.

Lietuvos laikraščiai pasidžiaugia šitokiu Lietuvos gyvenimo faktu:

"Šių metų sausio 1 dieną visoj Lietuvoj, iš viso 2,420 su viršum pradžios mokyklose (neskaitant Klaipėdos krašto, kur iš senai yra jau privalomas pradžios mokslas) buvo 3,678 pradžios mokyklos mokytojai ir 150,174 mokiniai. Prie šio mokinių skaičiaus pernai prisidėjo dar 21,019 mokinių tose vietose, kur buvo jau įvestas privalomas pradžios mokslas ir kur tie mokiniai, einant privalomo mokslo instrukcijomis, del vietos stokos ir del savo amžiaus telankė mokyklą tiktai vasaros metu. Taigi viso labo pernai Didžiosios Lietuvos pradžios mokyklą lankė jau 171,193 mokiniai. Tuo tarpu gi 1928 m. sausio mėn. 1 dieną visose Didžios Lietuvos pradžios mokyklose tebuvo 3,466 mokytojai ir 124,578 mokiniai. Vadinasi, per vienus pernai metus Didžioje Lietuvoje padaugėjo 212 pradžios mokyklos mokytojai ir net 46,615 mokinių (mokinių, atseit, padaugėjo 37 su viršum nuošimčiais).

Lietuvos Išeivystės klausimas

Musų Laikraštis viename savo numery Lietuvos išeivystės klausime patiekė gan svarbių žinių, kurių įdomumo delei talpinam savo skaitytojams:

Lietuvių tautos prieauglius yra gana didelis nuo 25,000 iki 30,000 per metus, ir lietuvių išeivių yra visuose pasaulio kraštuose. Prieškariniais laikais važiuodavo į Amerikos Jungtines Valstijas, o dabar daugiausia plaukiama į Kanadą, Braziliją, Argentiną.

Emigracija (išeivystė) savaime nebutų didelė blogybė, jei ji butų negausi ir butų tinkamai sutvarkyta, jei išvykstantieji į svetimas šalis asmenys butų tinkamai susipratę ir naujoms gyvenimo sąlygoms užtektinai pasiruošę.

Turint nesutvarkytą išeivystės klausimą ir išleidžiant į svetimus kraštus neparuoštus gyvenimo sąlygoms išeivius, galima sakyt, betiksliai yra žudomas tautos prieauglis. Reikia tik apskaičiuot kiek vargo ir ištekliaus reikia padėt kol išaugini žmogų. Išaugęs asmuo, gyvendamas ir dirbdamas savo šalyje, padėtus jo užauginimui išteklius grąžina. Jei jis užaugęs išvyksta į svetimus kraštus ir užmiršta savuosius, tai ne tik nebeatsilygina už užauginimą, bet dar išsiveža iš tėvynės pinigų, reikalingų jo kelionei. Apskaičiuojama, kad išeiviai pokariniu laiku iki praėjusių metų išsivežė iš Lietuvos apie 10,000,000 litų.

Mes turime ypatingai susirupinti savo išeiviais ir pasirupint neleist pasikartot praeityje turėtoms karčioms pamokoms. Musų tautos šakos — prusai ir latviai, neprietelingų tautų atskirti nuo tautos kamieno, užmiršo tautinius ryšius ir liko lyg svetimi. Dalis musų bajorijos ir platųs plotai Vilniaus krašte, pasidavę lenkų įtakai, ištautėjo ir išeina prieš savo tėvų žemę neprietelingais žygiais. Nemaža lietuvių vaikų šiaurės Amerikoje taipgi užmiršo lietuviai esą. Taigi turėdami tiek skaudaus patyrimo, nebekartokime praeities klaidų.

Šių metų Lietuvos nederlius ir su tuo surištas bendrai sunkesnis gyvenimas padidino išeivių skaičių. Per pirmuosius šių metų tris mėnesius, turimomis žiniomis išvyko į: Argentiną 2,085, Braziliją 1,154, Afriką 314, Kanadą 286, Uragvajų 434, Jungtines Valstija 235, ir į kitas Amerikos valstybes. Iš viso išvyko 4,572 žmonės.

Išsižiurėję į šitą skaičių, pasvarstykime ar verta yra važiuot bent į tas šalis, kur dabartiniu laiku didžiausi musų išeivių skaičiai vyksta. Beje, tiems, kurie laimingai gauna leidimus važiuot į Amerikos Jungtines Valstijas ar į Kanadą, tačiau tokių ne daug, nes į tuos kraštus priimama tik tam tikras naujų ateivių nedidelis skaičius. Tačiau šimtai vykstančiųjų į Braziliją, Argentiną, Afriką, Uragvajų ieškomos laimės tikrai neras! Man teko skaityt labai didelio išeivių skaičiaus į ką tik minėtus kraštus atsiliepimai apie naujai gyvenamas vietas. Kai kurie sakosi gyveną, taip, kaip Lietuvoje, bet daugelis prisipažįsta gyvena blogiau, kaip Lietuvoje.

Kadangi taip yra, tai kiekvienas, kilnodamas sparnus kur nors išvažiuot, turi rimtai pasvarstyt ar jau jam taip labai bloga, kad turi apleist tėvynę? ar gaudomą gerovę jis tikrai kitur ras? Daugelis Lietuvos išeivių išvažiuoja ne iš vargo, bet didesnės laimės ieškodami, nes išvyksta daugiausia arba ukininkai, arba ukininkų vaikai, kurie ir čia turi darbo ir pragyvenimo šaltinį — žemę. Pripratę prie žemės ukio darbų, išeivystėje dažnai patenka į visai jiems neįprastas gyvenimo ir darbo sąlygas. Nemokėdami kalbos, amatų — pelningesnio darbo gaut negali. Tada jau supranta žmogelis senos patarlės teisingumą, —kur musų nėra, ten veršiai midų geria, o kai mes nueinam, tą pačią putrą randam!

Deja, dažnai žmogus neperkalbamas. Kad tie užsispyrėliai nepražutų, bet liktų visados savo tėvynėje naudingais ir gerais vaikais, reikia paduot jiems tvirta pagelbos ranka.

Vyriausybė visu emigracijos įstatymo saugumu ir griežtumu turi išeivystę tvarkyt ir globot, o privati visuomenė turi įsteigt emigracijai globot draugiją, kurias jau seniai turi musų šiaurės ir pietų kaimynai; Lietuvos žydai taipgi jau turi įsteigę savo emigrantams globot draugiją. Emigracijos draugijos nariai, tinkamai nušviesdami plačiai visuomenei išeivystės klausimą, daugelį sulaikytų nuo nereikalingo išeivystės vargo, o išvykstančius bent dalimi paruoštų naujom gyvenimo sąlygom ir apsaugotų nuo išnaudojimo.

Apšvietos reikalas išeiviuose Pietų Amerikoje dar nepajudintas. Todel tuo reikalu musų enteligentija — mokytojai, turėtų kuo daugiau susidomėt, kad jaunoji karta auklėtųsi savo tautos dvasioje.

Rodos, teisingai pastebi

Lietuvių Moksleivių klausimu Argentinos Balsas rodos teisingai pastebi, kad Argentinoje, ypač Buenos Aires reikalinga turėt savus, lietuviškus profesionalus—daktarus advokatus, ir kt. Bet kaslink pranašavimo, kad šiaurės Amerikos lietuviai už "keletos desėtkų metų" savo profesionalų skaičiumi pralenktų Lietuvą, tai gal už tiek laiko prisieis mums ieškot savų profesionalų, kaip kad Diogenas kad ieškojo teisingų žmonių — dienos šviesoj su liktarna.

Prieš kelis desėtkus metų Šiaurės Amerikoje nebuvo nė vieno lietuvio advokato nė gydytojo. Tas reikalas tuomet tenai taip stovėjo, kaip jis šiandien stovi Pietų Amerikoje.

Dabar Šiaurės Amerikoje yra beveik tie kmedicinos daktarų ir advkatų, kiek tos profesijos lietuvių yra pačioje Lietuvoje.

O už kelių desėtkų metų tos profesijos žmonių-lietuvių Šiaurės Amerikoje bus daugiau, negu Lietuvoje. Mat milijonas Šiaurės Amerikos lietuvių daugiau gali išleist aukštesnin mokslan savo vaikus, negu du ir pusę milijono Lietuvos gyventojų. Tas daugiausia priklauso nuo materialių galimybių ir nuo mokslo prieinamumo. Žinoma, tame laike tų profesijų lietuviai profesionalai Š. Amerikoje daugiausia praktikuos su jankiais, o ne su lietuviais.

Š. Amerikoje pirmieji profesionalai buvo Lietuvos emigrantai: Dr. Šliupas, Dr. Graičiunas, adv. Bradčulis, etc.

Taigi imant domėn imigracijos suvaržymą Š. Amerikon ir pasunkėjimą ten gyvenimo sąlygų, o taipgi atsižvelgiant į desėtkus tukstančių lietuvių kasmet iš Lietuvos plaukiant Pietu Amerikon, reikalinga,, kad keli Lietuvos moksleiviai, vieton smelktis Paryžiun ar Berlinan, atvažiuotų užbaigt minėtus mokslus Argentinoje.

Nors čia mokslas sunkiau prieinamas negu Š. Amerikoje, bet čia užbaigusieji ne tik turėtų didesnės praktikos negu Lietuvoje ar Š. Amerikoje, kad dabar turi, beti ir užpildytų tas nemalonias spragas, kurios pasilikę Pietų Amerikos lietuvių visuomeniniame gyvenime.

Tas reikalas paties gyvenimo yra gimdomas, vistiek, ar mes busime "už" jį, ar "prieš."

Butų labai naudinga, kad vieton siunčiamų Šveicarijon Lietuvos valdžios stipendijatų teologijai studijuot nors vienas neturtingas, bet gabus ir doras moksleivis butų atsiųstas advokaturos arba medicinos mokslą baigt Buenos Aires universitete.

Kaip iš tikro yra Brazilijoje

Naujai paskirtas Lietuvos konsulas Brazilijoj, pravažiuodamas pro Paryžių, atsilankė Brazilijos Pasiuntinybėje Paryžiuje, kur turėjo pasikalbėjimą su pasiuntiniu L. M. De Souza Santos ir pasiuntinybės nariais įkeliavimo į Braziliją klausimu. Naujieji Brazilijos įstatymai esą gana palankūs imigrantams — ateiviams.

Šiaurės Brazilijos oras europiečiams esąs visai nepakeliamas ir pati Brazilijos vyriausybė nepatarianti jiems ten išeit. Priešingai, pietų Brazilijos klimatas esąs šiaip taip pakeliamas europiečiams.

Gandai apie europiečių nelaimes pareina nuo neorganizuotos emigracijos. Brazilijos vyriausybė nieku budu nepatarianti vykt į Braziliją iš anksto nežinant, kur. kokiam darbui ir kokiomis sąlygomis vykstama. Jei Europos valstybės uždraustu emigracijos biurų agentu neatsakomingų žmoniu viliojima ir neleistu savo piliečiams važiuot į Braziliją be iš anksto sudarytos sutarties, Brazilijos vyriausybė tuo tik džiaugtųsi. nes nenuosėkli išeivybė esanti pačiai Brazilijai blėdinga.

VIENO IŠMINČIAUS PAKLAUSTA...

Vieno išminčiaus paklausta.
Kokis laikas yr svarbiausis.
Kokis žmogus ir koks darbas
Yr svarbus, užvis geriausis?
Ir išminčius šiaip atsakė:
—Dabartis yra svarbiausia,
Del to, kad ją išnaudoti
Žmogus gal už vis geriausia.
Kaslink žmogaus pasakysiu,
Kad tasai yra svarbiausis,
Su kuriuo turi dalyką,
Kurs šioj valandoj arčiausis,
Del to, kad nieks nežino,
Niekuomet negal žinoti,
Ar bus skirta kitą kartą
Šalia jo jam atsistoti.
Gi svarbiausis yra darbas,
Idant žmogu pamylėti,
Su juo gražiai sugyventi,
Del to, kad tiktai tam tikslui
Žmogus gyventi privalo:
Bendrom pastangom tur' siekti
Prie aukščiausio idealo.

J. Narušcvičius

Nebus Daugiau
UŽKIETĖJIMO
DUJŲ SKILVYJE
ŠIRDIES PIKTUMO
Greitą pagelbą
naudojant
Pepsinic Seltzer
Rašyk Pepsinic Seltzer Co.
Worcester, Mass.
GAUSI SAMPELĮ DYKAI

Lietuviai Amerikoje

WILKES BARRE, PA.

Buvo didelis tvanas

Po visų didelių žiemos pugų ir sniego, vėliau persimainė į lietų, buvo didelis tvanas; užliejo dalį miesto su priemiesčiais. Buvo visi paupiai jau užsodinti daržovėmis ir viskas žuvo. Nuostolių yra apie $25,000. Namų savininkai turėjo nuostolių į $50,000. Tvane žuvo trys. Du smarkus vanduo nunešė su mašina nežinia kur, o vienas užduso mašinoj ties namais, nes vanduo apsėmė jo automobilių ir gazai iš rinos įėjo į mašiną.

Rado didelę degtinės dirbtuvę

Visiems gerai čia žinomo graboriaus, jau mirusio apie pusė metų atgal, velionio Frano Kavaliausko name rado įrankius virt degtinei — tukstančiai galionų, nes buvo, mat, graboriaus namas kur prirengdavo numirėlius ir buvo ten visos kitos reikmenės graboriavimui.

Su laiku policija suuodė, kad yra skirtinga nuo graborystės užeiga, nes matė žmones lankančiuosius kitokiais tikslais. Rado net dabotoją ir degtinės kelias bačkas, raugo irgi keletą bačkų. Suareštavo sargą, bet savininko neranda, nes nežino kur ir kas jis yra.

Tokie dalykai jau ne naujiena. Pasirodė, kad tas žmogus gyveno iš degtinės, buvo pasituris, jo vertė siekė iki $75,000 jam mirus. **Nienius.**

HARTFORD, CCNN.

Streikas

Sustreikavo kai kurios dalys didelės dirbtuvės Underwood Typewriting Co. Streikuoja Mašinistai reikalaudami daugiau algos. Streiką beabejo laimės.

Pasirodė pavasaris

Su pirma diena gegužės pasirodė jau pavasaris. Ukininkai apylinkėse pradžiugo, nes jau galės pradėt laukus dirbt. Per visą balandžio mėnesį buvo šalta ir kasdien beveik lijo.

Šiemet nedaug lietuvių išvažiavo į Lietuvą

Kas pavasaris iš musų kolonijos atlanko Lietuvą nemažas skaičius lietuvių, bet šiemet nedaug. Iki šiol apleido Hartfordą ir apylinkes tik apie 10 lietuvių. Gal dar vėliau keletas apleis, bet matyt, kad mažas skaitlius bus. Bet girdėtis, kad jau 1930 m. tai važiuos daug lietuvių. **B. V-kis**

BALTIMORE, MD.

Kalbės p. Balutis

Baltimorės Lietuvių Taryba bendrai su katalikų federacija, gegužės 22 d. rengia dideles prakalbas Šiaurės Lietuvos reikalui. Be vietinių kalbėtojų, yra pakviestas ir apsiėmęs Lietuvos atstovas, gerb. B. K. Balutis. Taigi. baltimoriečių yra didžiausia pareiga iki vienam dalyvaut šiose prakalbose, atiduodant pagarbą Lietuvos atstovui ir kartu, pagal savo išgalę, paaukot Šiaurės Lietuvos baduoliams. Nepamirškite dienos ir laiko ir visi bukite!

ARGENTINA, PIETINĖ AMERIKA

Nors Argentinoje, o ypatingai Buenos Aires mieste, lietuvių gyvena ne mažas skaičius, bet lietuvių spauda gyvuoja labai silpnai.

Čia yra keleta laikraščių kaip "Balsas", "Rytojus," ir "Darbininkų Tiesa." "Rytojus" ir "Darbininkų Tiesos" laikraščių redaktoriai vieni kitų nuodėmes kelia aikštėn ir pasirodo, kad ir visi griešni. Viens kitą pravardžiuoja ir niekina. Na ir suprask žmogus!

Del nepastovių gyvenimo aplinkybių ir sunkios darbininkų buklės, laikraščiai turi mažai skaitytojų, tai vos gyvuoja. Paskutinės lietuvių iegos pasiskirstę grupėmis, vieni prieš kitus kovoja, visi giriasi esą darbininkų gynėjais ir vieni kitus šmeižia kaip įmanydami, klynas klyną varo, o šlėga visus.

O jei atsirastų toks "Mesijas," kad mums įkvėptų tokią dvasią, kad mes susivienytumem į vieną bendrą šeimyną ir visi bendromis iegomis kovotumem už geresnį buvį, gal ir graži butų lietuvių šeimyna naujame pasaulyje. Mes patys skaldome savo iegas, o svetimtaučiai tuomi naudojasi ir paskutinį kasnį duonos iš musų paveržia. Užuojautos iš neikur neturime, tai ir gyvenimas musų eina pirmyn vėžio zovada. **J. L—tis.**

PHILADELPHIA, PA.

Philadelphiiečių žiniai

Čia tuli lenkomanai agituoja, kad musų mieste nėra lietuvio laivakorčių agento ir kad važiuojantieji Lietuvon su S.L.A. ekskursija, liepos aštuntą dieną šių metų, eitų į tulą lenkų įstaigą pirkt laivakortes. Tad turiu pastebėt, kad lietuvis agentas kurs parduoda laivakortes turi savo ofisą po šiuo adresu: 300 Wharton gatvės. Jis yra gerai žinomas ir gerbiamas—Antanas Užumieckas, kuris daug pasidarbavo Lietuvos labui. A. Užumieckis priklauso prie L.R.K.S. A. 10-tos kuopos, S.L.A. 10-tos kuopos, A.L.D.S. 13-tos kuopos ir kitų. **Pranešėjas.**

ELEKTRA PATARNAUS JUMS UŽ PIGIĄ KAINĄ

Saugokit Savo Sveikatą! Dabar Geriausia Proga!

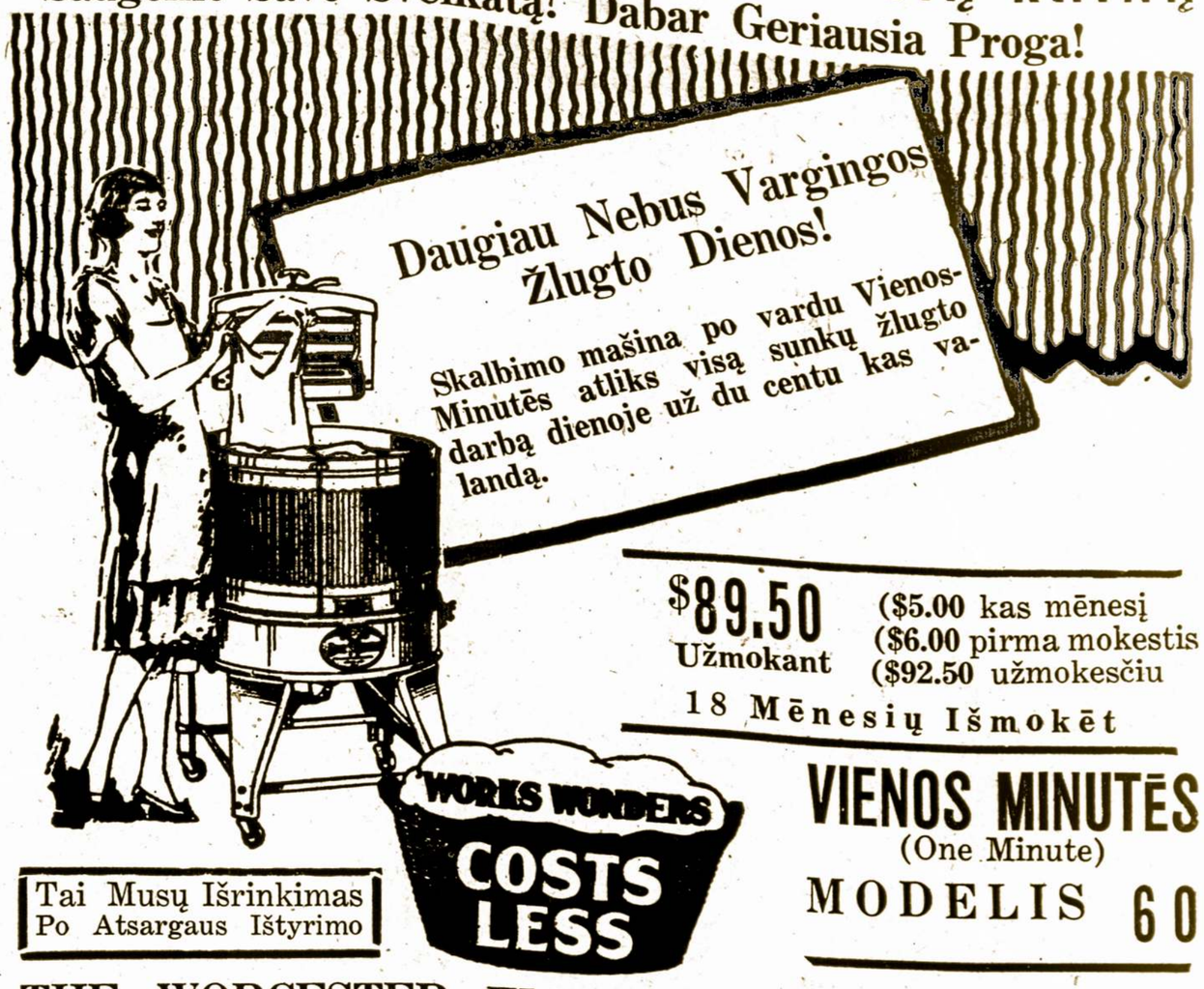

$89.50 Užmokant ($5.00 kas mėnesį ($6.00 pirma mokestis ($92.50 užmokesčiu

18 Mėnesių Išmokėt

Tai Musų Išrinkimas Po Atsargaus Ištyrimo

VIENOS MINUTĖS (One Minute) MODELIS 60

THE WORCESTER ELECTRIC LIGHT COMPANY

Part of the New England Power Association

11—13 FOSTER STREET PARK 1600

Išgirskite Šiuos Naujus Lietuviškus VICTOR Orthophoninius Rekordus

Butinai dar šiandien šiuos naujus Victor rekordus išgirskite ant Orthophoninės Victrolos. Puikiausia pasaulio muzika yra užrekorduota Victor Orthophoniniuose rekorduose.

81443	(MAINIERIŲ POLKA (LAKŠTINGALOS POLKA	Mahanojaus Lietuviška Orkestra (Šokių Orkestra)
81303	(KVIETKOS, Valcas (GIEDRUTIS, Valcas	Mahanojaus Lietuviška Orkestra
81442	(MARYTĖ (SKRENDAM KAIP PAUKŠČIAI	Stasys Pilka (Komikas)
81482	(RUTŲ DARŽELIS (KAIP MANE VEŽĖ IŠ NAMŲ	Namieka—Drasdauskis
81228	(MARYTĖ, Polka (Nemunas, Valcas	Jonas Vilicka (Smuikas su Armoninka)
81271	(NEVA—Polka (HA! HA! HA!—Polka	Europos Orkestra
81327	(APIE ŽYDĄ BARABANŠČIKĄ (BĖGAU PAS MERGELĘ	Stasys Pilka (Komikas)
81457	(TRES JOLIE—Valcas (Waldteufel) (LA PETITE TONKINOISE—One Step	Armonikas Pietro

Apart viršminėtų rekordų galit gaut visokių dainų, maršų, šokių, orkestrų, benų, ir smuikų muzikos užrekordavimų iš Amerikos ir Lietuvos. Visus galima gaut—

Amerikos Lietuvio Krautuvėj,

14 VERNON STREET, — WORCESTER, MASS.

Telefonas Park 5318

Taipgi galit gaut Columbia ir Okeh-Odeon REKORDUS

PARSIDUODA

KEARNY, N. J.

Mėsos ir valgomųjų daiktų krautuvė, senas, gerai išdirbtas biznis, parsiduoda už prieinamą kainą, jei kas greitai norėtų pirkt. Šioji krautuvė daro labai gerą biznį.

Mrs. E. Mitchell, 197 Duke St.
(4-5) Kearny, N. J.

PARSIDUODA PATENTAS

Turiu patentą ant kombinacijos gražaus biuro ir rašomojo stalo; labai greitai permainoma iš stalo į biurą ir iš biuro į rašomą stalą, labai naudingas išmislas. Parduodu patentą arba reikalauju 3 ar 4 vyrų, kurie žino apie biurų darbą ir turėtų kiek kapitalo ir dirbt iš vieno, kad šį išmislą pastatyt ant marketo. Atsišaukite pas Motiejų Žostą, 35½ Lafayette St. Worcester, Mass.

PARSIDUODA 3-jų gyvenimų namas su visais patogumais ir labai gražioje vietoje. Randos užmoka visas išlaidas ir jeigu dabar mokat randas, tai užmokat kieno nors bilas.

MURPHY, 125 PERRY AVE.
Maple 3038 W

ANT RANDOS 6 kambarių butas, norėčiau gaut žmogų, kuris prižiurėtų tą namą už pigesnę randą. (1339 Main St.). Visais reikalais kreipkitės—

M. PAULIUKONIS
47 Mendon St. Worcester, Mass.

PARSIDUODA varotos lentos—medžiaga namų statymui už pusę kainos. Už naują reiktų du sykius tiek mokėt. Parsiduoda vieta: Truda Prospero Co., 548 Park ave. Worcester — savininkas P. Katauskas, Tel. C. 5619 J.

Parsiduoda labai pigiai 100 akerių žemės, dvi ukės, prie valstybės kelio, netoli Worcesterio miesto. Yra visi moderniškiausi įtaisymai ir įrankiai. Namai patogus, laukai išdirbami, sodai gražus. Visais reikalais kreipkitės:

M. ČIVINSKAS,
340 Harding St., Worcester, Mass.
Tel. Park 4156

KONTRAKTORIUS
Peter Katauskas
71 PENN AVE. WORCESTERYJE
Tel. Cedar 5619 J.

Budavojam naujus namus ir taisom senus, taipgi pastatom garadžius. Cemento darbas, tai musų speciailškumas. Viską atliekam sąžiniškai už prieinamą kainą.

Reikale plenus patys padarom ir suteikiam gerus, praktiškus patarimus.

L. J. PAULAUSKAS
Insurance Agentas

Apdraudžiu Namus, furničius, visokios rušies biznius, taip pat apdraudžiu ir užregistruoju automobilius. Ofisas:—

12 Vernon St.
(Naujame Kliubo name)
Tel. Park 5849 Worcester, Mass.

IŠ PROF. VOLDEMARAS PASAKĖ SPAUDAI

Ministeris pirmininkas ir užsienių reikalų ministeris prof. Voldemaras paskutinėmis dienomis, ministerių kabinete gausingai susirinkusius Lietuvos ir užsienių spaudos atstovus per pusantros valandos informavo įvairiais užsienių ir vidaus politikos klausimais.

APIE SANTYKIUS SU LENKAIS APSKRITAI

Buvo pabrėžta, kad Lietuvos vyriausybė įteiks lenkų vyriausybei savo projektą faktinai prekybai tarp abiejų kraštų sunormuot.

Tautų Sąjungos taryba gruodžio mėnesį Lugano suvedė į kruvą lietuvių-lenkų Karaliaudžių konferencijų rezultatus ir liaiko su tuo, kaip Karaliaučiuje dėl tolesnės derybų eigos bovo statyta.

LEIDIMAI TARP LIETUVOS IR LENKIJOS

Tokių leidimų iš abiejų pusių buvo net per 100,000. Lenkai savo leidimuose pažymėdavo, kad gali išduoti Lenkijos piliečiui valstybės sienai pereit. Dabar tuose leidimuose nebus kalbama nė apie lenkų valstybės piliečius, nė apie valstybės sieną. Nustatytos formos leidimai dabar abiem šalim turės privalomos galios. Todėl faktai ir sudarė gandų, kad tarp Lietuvos ir Lenkijos jau pradėtas betarpiškas susisiekimas.

DĖL PREKYBOS SANTYKIŲ SU LENKAIS

Dabar, kaip jau žinome, yra gautas ir lenkų atsakymas. Lenkų atsakymas nėra neigiamas. Tačiau tiek apie musų pasiūlymą, tiek apie lenkų atsakymą tuo tarpu spaudai nieko platesnio pasakyt negalima, nes del komunikato spaudai abiejų šalių nėra susitarta.

DEL LENKŲ ŽURNALISTU

Prof. Voldemaras atsakė, kad jau Karaliaučiuje jis yra pažadėjęs, jog vizos norintiems į Lietuvą atvažiuot lenkų žurnalistams nebus atsakytos. Bet tai reiškia, kad bus duodamos vizos tik atskiriems lenkų žurnalistams, kaip tai buvo daroma jau ir pernai. Kalbėt apie kažin kokias oficialines lenkų žurnalistų ekskursijas po Lietuvą ir musų žurnalistų revizitus lenkams, žinoma, tuo tarpu nėra jokio reikalo.

APIE LIETUVOS BANKĄ

Reikia pasakyt, kad didžiausias Lietuvos Banko akcininkas, kuris viską gali nulemt, yra pati valstybė. Todel ir dabar faktinai Banko šeimininkas vistiek yra ir didžiausias akcininkas — valstybė. Vadinasi, Banko suvalstybinimo klausimas gali turėt grynai teoretiškos prasmės.

APIE SOCIALDEMOKRATUS

Jei del kai kurių šios partijos asmenų priešvalstybinių veiksmų ją ir butų galima uždaryt, tai rytojaus dieną gali ateit su panašiu partijos statuto projektu kiti asmenis pas apskrities viršininką ir vieton uždarytos partijos įregistruot naują socialdemokratų partiją. Tuo budu praktiškai partijos uždarymas jokios reikšmės neturėtų, nes įstatymas leidžia įsiregistruot kad ir kelioms socialdemokratų partijoms.

KARO STOVIS IR CENZURA

Į žurnalistų paklausimą, kada bus nuimtas karo stovis ir cenzurą, prof. Voldemaras atsakė, kad šiuodu dalykai jam pačiam pirmiausiai yra įgrisę, ypač cenzura. Jau šį pavasarį buvo numatyta karo stovį nuimt. Tačiau kai kurie paskutinėmis dienomis susekti priešvalstybiniai dalykai vėl verčia vyriausybę su karo stovio nuėmimu but atsargesnę. Cenzura gi yra funkcionaliniame sąryšy su karo stoviu.

KĄ SAKO BIBLIJA IR PRANAŠAI

Į vieno žurnalisto paklausimą, ar prokuratura, įsakydama suimt prel. Olšauskį, gavusi šiam reikalui Šv. Sosto nuncijaus sutikimą, prof. Voldemaras trumpai atsakė: "Paskaitykite, ką sako Biblija ir pranašai — šiuo atvėju Konkordatas. "Konkordatas XX-as straipsnis yra šį klausimą sureguliavęs. Jokio dvasiškos vyriausybės sutikimo ar nesutikimo šitokiu atveju nereikią. Tik teismo nutarimai su motyvais ir kaltinamasis aktas vyskupui priteikus turi but prisiunčiamas.

Vienatinis Lietuvis Gydytojas Worcestery

Dr. Juozas Landžius

(SEYMOUR)

51 Providence St., Worcester, Mass.
Ofisas atidarytas:
nuo 2 — 4 popiet; nuo 7—9 vakare.
Tel. Park 5873

Dr. Tessmer

Dentistas
308 MAIN STREET
Worcester, Mass.
(virš Iver Johnson krautuvės)
Tel. Park 3310

Park 2470 Res. Park 4225-R

Ben. Mendelsohn

ADVOKATAS

ir registruotas notaras Lietuvos atstovybėje. Atlieku visus legališkus darbus kaip Amerikoje taip ir Europoje.

390 Main St., Room 931-932.
Worcester, Mass.

JOSEPH J. DIRSA

LIETUVIS GRABORIUS

Teikia patarnavimą laidotuvėm ir išrandavoja automobilius vestuvėms ir kitokiems pasivažinėjimams.

GYVENIMO VIETA—
194 Millbury St. Tel. Cedar 4953
3rd floor
OFFICE FUNERAL HOME
212 Millbury St. Worcester, Mass.
Tel. Park 2756

ŽENGIANT PRIE MOKSLO

KADA VAIKAI AUGA GREIČIAUSIA?

Per pirmuosius šešis mėnesius. Aukštumo padidinimas yra veik visuomet apie penki nuošimčiai kas mėnesį. Svarumo padidinimas yra apie dvidešimts nuošimčių kas mėnesį. Pasidauginimai ne tik aukštumo ar svarumo, ir tie nuošimčiai pasidauginimų yra greitesni kudikystėje negu bile kokiame amžiuje iki septyniolikos metų.

AR GALIMA SPRĘST ŽMOGAUS AUKŠTUMĄ NUO JO PĖDOS ANTSPAUDŲ?

Neteisinga. Ilgumas žmogaus žingsnio priklauso nuo jo kojų ilgumo, ne nuo ypatos aukštumo. Kaikurie vyrai su ilgom kojom ne labai aukšti, gi kaikurie gana aukšti viyrai turi trumpas kojas. Kad slapta policija galėtų sužinot žmones nuo jų pėdų, yra tiktai pasaka.

KAIP NUODAI VEIKIA

Jie dirba labai įvairiuose buduose. Kaikurie, kaip cyanogėniška rugštis, sunaikina kraujo gaivybę nešt oksygeną. Kiti persisunkia per visą kuną ir užmuša pačias cėles kokioje nors svarbioje jo dalyje. Pavyzdžiui, bikloridas sustabdo inkstų veikimą. Kiti nuodai, kaip morfina ir strykninа, užpuola ant nervų sistemos. Yra dar du ar trys nuodai, įimant kaikurių gyvačių nuodus, kurie pakeičia kraują taip, kad jis sukrekėja gyslose, ar kitaip, kad raudonos kruopelės susmunka.

KODEL ATSIRANDA PULIAI KADA ODA ĮDEGA?

Tas yra gamtos budas apsaugot švelnius udžius apačioje odos pakol nauja oda užauga. Vandenuota medega iš kraujo išvarva apačioje tos vietos, kur oda įdegė ir pakelia mirusią odą nuo gyvo udžio žemiau. Nauja oda tąsyk susidaro apačioje šios vandens paduškos.

KODEL ODA PASIDARO RUDA NUO SAULĖS?

Šis yra gamtos apsaugojimas nuo užgavimo švelnių udžių apačioje per perdaug saulės spindulių kaitinimą. Kaikurios gyvos cėlės odoje turi pareigą pagamint tamsiai spalvuotas medegas, kurios įsiurbia saulės šviesą ir neįleidžia, lygiai kaip tamsus audeklas darytų. Kuomet žmogus daugiau išstatytas saulės šviesoje ar karštyje, šios cėlės pagamina daugiau spalvuotų medegų.

KAIP ATSIRANDA ŠLAKAI?

Yra žmonių, kurių parvinės celės neišdalytos vienodai per visą odą. Kaikurios dalys odos turi daugiau šių celių negu kitos. Tokios vietos parunda nuo saulės šviesos tiktai vietose, palikdama kitą dalį odos baltesnę.

KOKS YRA SVARBIAUSIAS MAISTAS?

Normališkame valgyje turėtų but cukraus, krakmolo, mėsos, daržovių, vaisių, ir riebalų.

KAIP MAISTO MEDEGOS ĮEINA Į KRAUJĄ?

Pamušalų plėvės viduriuose leidžia kaikuriuos dalykėlius iš valgio, kaip cukraus molekulas ir mažus riebalo lašelius, pereit taip kaip vanduo pereitų per sugeriamąją popierą. Šie dalykėliai įeina į mažas kraujo gysleles, kurios labai skaitlingos ant kitos pusės plėvių.

KODEL MAISTAS TAIP GREIT SUGERIAMAS Į KRAUJĄ

Užtai, kad sugeriamas paviršis yra platus. Pamušalų plėvės skilvio ir didelės ir mažos žarnos, imant sykiu, turi platumo apie dvidešimt ketvirtainių pėdų, truputį daugiau negu platumas visos išlaukinė kuno pusės.

KAIP VALGIS SKAITLIUOJAMAS

Kadangi maistas priduoda kunui energijos, kuomet jis buna sudeginamas udžiuose, maisto vertė gali but skaitliuota vienutėse šilumos iegos, taip kaip anglis ar aliejus mieruojamas. Maistas yra mieruojamas taip: per vienutes šilumos iegos, viena vienutė tai skaičius, kiek reikia šilumos sušildyt vieną kilogramą (apie 2.2 svarų) vandens iki vieno laipsnio centigrado.

KIEK ŠILUMOS VIENUČIŲ REIKIA KASDIEN MAISTE?

Nuo 2,500 iki 4,500 vienučių priklausant nuo kaip sunkiai dirba, kiek amžiaus, kokio dydžio ir taip toliaus.

AR RANDASI KOKIŲ TAISYKLIŲ, NURODANČIŲ, KIEK REIKĖTŲ VALGYT?

Ne. Tinkama kiekybė maisto skiriasi taip plačiai tarp įvairių žmonių iš priežasties įvairių ypatiškumų ir aplinkybių, kad jokia abelna taisykle negalima jos nustatyt. Jeigu žmogus nežino ar jis per daug ar per mažai valgo, geriausia kreiptis prie gydytojaus, kurs išgvildens jo sveikatos stovį.

KODEL DRUSKA REIKALINGA MAISTE?

Skystoje dalyje kraujo yra apie uncija druskos. Visuose išskyrimuose syvų iš kuno, kaip ašarose ir prakaite, taipgi randasi druskos. Druska buna nuolatos išeikvota kune šiuose išskyrimuose ir užtektinai druskos uždengimui šio nuostolio turi but reguliariškai suteikta sykiu su maistu.

KODEL DRUSKA SUKELIA TROŠKIMĄ?

Kada žmogus valgo daugiau druskos negu reikia, gali per daug įeit į kraują. Šis perteklius turi but nuplautas šalin, kad kraujas galėtų but gražinamas į tą patį sudėjimą. Troškimas yra ženklas, kad kunui reikalinga daugiau vandens šiam tikslui.

KAS YRA VITAMINAI?

Medegos, kurios randasi mažame skaitliuje kaikuriuose valgiuose ir kurios atrodo reikalingos svekatai. Sunku suprast jų tikrą chemišką ypatybę ir kaip jie veikia viduriuose. Jeigu paprastai valgis apima mėsos, pieno, sviesto ir užtektinai šviežių daržovių, žmogus gauna užtektinai vitaminų ir nebus jokio reikalo vėliaus imt kaipo gyduoles.

KODEL JODA SVARBUS MAISTO ELEMENTAS?

Yra maža gilė kakle, kuri labai svarbi kunui ir kuriai reikia visuomet po truputį jodos, kad galėtų tinkamai veikt. Labai maža dalelė kruopelės jodos kasdien užtenka ir žmonės paprastai tą gauna gerdami vandens ar valgydami jurių žuvis.

KOKS GERIAUSIAS BUDAS SUPLONĖT?

Nevalgyk tiek daug. Įvairųs vaistai gydymui del nutukimo labai nepasitikėtini ir pavojingi. Galima suplonėt saugiai ir greitai, tiktai per nevalgymą daug valgių ir kuno mankštinimus, bet perdaug nutukęs žmogus turėtų eit pas gydytoją pirma negu darytų kokius nors mėginimus.

KURI AKIES DALIS PADARO, KAD MATYTŲ?

Eilė pintų ir perpintų nervų ant vidurinio paviršio užpakalinės pusės akies obuolio. Šioji eilė tų nervų vadinama "retina," kuri reiškia tinklą. Likusi dalis akies panaši į kamerą su lensa priešakyje kaip paprasta fotografiška kamera. Ji padaro ant retinos paveiksla, panašų į kameros paveikslą užpakalyje. Retina perduoda šį paveikslą smegenims.

KAS PADARO SPALVŲ AKLUMĄ?

Iš milijonų nervų galelių, susiburusių retinoj, tik keleta gali matyt skirtingas spalvas. Kaipkada šie spalvų nervai arba bent jų dalis tampa prarastos, ligotos ar sužeistos. Tuomet akys tankiai nebegali matyt visai jokių skirtingų spalvų.

KOKIA PRIEŽASTIS TRUMPREGYSTĖS AR TOLREGYSTĖS?

Lensa gali pakeist savo formą ar pats akies obuolys gali pasidaryt trumpesnis ar ilgesnis. Įsivaizdinkite fotografišką kamerą. Galima kamerą nustatyt ant objektų įvairuose tolumuose dvejopais budais: pirmas, per pakeitimą vienos lensos su kita trumpesnio ar ilgesnio fokuso; antras, per nutraukimą užpakalin kameros arčiau ar toliau. Tie patys dalykai gali atsitikt su akia. Pavyzdžiui, akies obuolys gali užaugt ilgesniu, gi tas nustumia retiną toliau lensos ir padaro žmogų trumparegiu.

SVEIKATA

KARŠTLIGĖ

Karštligė gali pasirodyt bile kada, bet dažniausia Suv. Valstijose pasirodo vasaros pabaigoje arba rudenį. Karštligę galima gaut tik vienu budu — nurijant, valgiu ar gėrimu, mikroskopines daleles iš išmatų to, kuris turėjo tą ligą arba nuo to, kuris yra nešiotojas — arba toks žmogus, kurio viduriuose karštligės perai auga ir dauginasi, nors jis pats tuom sykiu neserga.

Pradėjus karštligei siausti, tuojaus galima surast jos pradžią. Nors, kartais ima laiko— nes reikalauja labai saugaus tyrinėjimo ir kol surandama nešiotojas daug žmonių nukenčia nuo tos ligos. Todel svarbu visiems žinot kaip apsisaugot save ir savo šeimyną.

Kaip sakyta, perai paeinanti iš kito žmogaus vidurių, dažniausia buna priežastis tos ligos, jei tie perai suteršia maistą ir gėrimą. Karštligės perus, vienok, gali užmušt šiluma, ir jei gyveni apylinkėje, kur ji siaučia, gerk tik virintą vandenį, šutintą tą pieną ir kitus gėrimus, kurie yra išvirti. Taip-pat nevalgyk nevirtų valgių, vengk žalios žuvies, kaip oysterius, ir k.

Karšligės galima išvengt įsičiepijant—bet ne taip, kaip čiepijama raupams. Karštligės čiepijimas susideda iš įleidimo vaistų po oda su tam tikra adata, ir tie vaistai susideda iš negyvų karštligės perų. Tuos vaistus įleidžiama sykį į savaitę per tris sąvaites. Toks čiepijimas neskauda ir pasekmės, jei yra kokios, yra menkos ir tęsiasi porą valandų.

RUGŠTIS VALGIUOSE

Suv. Valstijų Agrikulturos Departamentas pāaiškina ką tai reiškia bakterijos valgiuose, ypač tos, kurios yra puvimo priežastimi. Valgiai taip-pat genda ,kada pradeda rugt ir pelėt.

Rugštis, sakoma, greičiausiai pasirodo tokiuose valgiuose, kurie turi cukraus, kaip virintuose vaisiuose. Bakterijos kartais pagadina mieles tešloje, ir iš tos priežasties kada duona iškepa, buna surugusi ir nenaturali spalvoje.

Pelėsiai plečiasi valgiuose atrodydami kaip miltiniai augalai įvairių spalvų. Jie maitinasi tuo pačiu valgiu ir atmaino jo išvaizdą ir skonį. Kartais nekurie pelai ir raugai yra tobulinami ir maišomi nekuriuose valgiuose, kad padarius tam ypatingus skonius. Pavyzdin, Roquefort ir Cammembert surių skoniai pasidaro įvaisinus juos tam tikrus pelus. Atsižvelgiant į tai, kad pelų sėklos lengvai lekia per orą ir šilumą jų nesunaikina, šeimininkė turi atsargiai prižiurėt, ypač drėgnam, šiltam ore, kad neprileidus pelams veistis ant valgių.

LAIKYK DUONĄ BLETINIAM INDE

Duona, piragai, paštetai, piragaičiai ir kiti kepti dalykai, kuomet išimami iš pečiaus, turi but greitai ataušomi tokioj vietoj kur nėra dulkių ir gyvunų, ir paskui turi but padėti švariam blėkiniam inde ar dėžėje. Suvyniojant karštą duoną skepetaite sugadina skonį. Duonoje greitai pradeda pelai augt, todel reikia žiurėt, kad duonos dėžė yra išplaunama karštu vandeniu ir išvėdinama nors sykį savaitėje, ir duona neturi but troškiai, kuomet karšta.

Vaškuota popiera, kuria duona esti apvyniota, kuomet ją perkame yra delto, kad užlaikyt ją švarią tol kol pasieks pirkėjo rankas. Parnešus duoną namon nereikia padėt jos su popiera prie kitų, nes iš lauko ta popiera yra nešvari ir galima kitą duoną tuomi užkrėst.

Kepti dalykai ,labai suima ir išduoda drėgnumą. Pavyzdin, jei drėgna duona ar piragas ir sausi piragaičiai dedami sykiu, drėgnumas pereina ant sausųjų. Piragaičius geriausia laikyt gerai uždarytose dėžėse ar puoduose, kad tuomi neprileidus prie jų dręgnumo iš oro arba nuo kito drėgnaus dalyko arti jų.

F. L. I. S.

—o—

Kaip Augint Labai Ankstyvų Bulvių

Ankstyvos bulvės yra daug brangesnės, ir juo ankščiau kas jų į miestą atveža, juo brangiau už jas gauna.

Norint turėt ankstyvų bulvių, pirmiausiai reikia gaut ankstyvų bulvių sėklos.

Bulvės bijo šalčio ir šalnų. Jos pradeda dygt tik tada, kai žemė įšyla arti 10%°C ir nuo pasodinimo ligi sudygimo išeina 10—20 dienų.

Kas nori turėt 2—3 savaitėmis bulvių ankščiau, tai prieš sodinimą reikia jau bulvės sudaigyt.

Bulves sudaiginimui reikia padėt šiltame ir švarame kambaryje. Kambaryje turi but apie 100C šilumos.

Bulves paprastai deda šviesiame kambaryje ant lentynų, bet šituo budu sudaigintos bulvės reikia paskui nuimt, dėt į maišus ar gurbus ir vežt į lauką. Bevežant daug diegų nusilaužo, ir derlius buva daug mažesnis..

Geriausia daigint dėžėse, su kuriomis paskui bulves išsineša į lauką ir tiesiai iš dėžių sodina į dirvą. Tada daigai nenusilaužo, greičiau užauga ir didesnį derlių duoda.

Dėžės daro 50—50 centimetrų ilgumo, 30—40 centimetrų platumo ir 6—7 centimetrų gilumo.

Į dėžę sudeda bulves ankštai —viena prie kitos. Bulvių viršunes reikia statyt į viršų, nes iš jų išeina stipresni diegai.

Dėžes su bulvėmis deda ant lentynų arčiau langų, kad gautų daugiau šviesos.

Šviesoje laikomos bulvės išleidžia trumpus ir storus diegus. Jei šviesos bulvės gaus mažai, tai diegai išauga ilgi ploni, greit lužta ir derlių douad mažesnį.

Jei nori dar viena savaite pagreitint bulvių užaugimą, tai į dėžes ant dugno pripila molio ar durpių sluoksnį apie 1 centimetrą storumo. Paskui deda bulves viršunėmis į viršų, o tarp bulvių truputį deda molio. Bulvių viršunės palieka nepridengtos. Tuo budu bulvės buva kaip ir žemėje pasodintos.

Paskui molį ar durpę sušlapina ir toliau žemę vis palaiko drėgną. Bulvės į žemę suleidžia šaknis, o į viršų įleidžia nedidelius daigus.

Kai ateina sodinimo laikas, tai kiekvieną bulvę su žemėmis ir su šaknimis išima atskirai ir sodina. Išimti reikia labai atsargiai, kad mažiau sugadinti šaknų.

Kad mažiau sugadint šaknų, tai daržininkai iš molio ir karvių mėšlo nulipina nedidelius puodelius, tuojau prideda žemių ir tenai pasodina bulvę. Puodelių degt nereikia. Su puodais bulves sudeda į ankščiau minėtas dėžes, pastato šviesoje ir palaiko jose drėgmę. Kai ateina sodinimo laikas, tai bulvę su tuo puodeliu pasodina lauke. Tada šaknų nė trupučio nesugadina.

Kiti daržininkai padaro puodelius iš popieros, prideda gerų žemių, pasodina bulves, sudeda į dėžes ir pastato šviesoje. Paskui palaisto ir laiko drėgnai. Kai ateina sodinimo laikas, tai bulvę su puodeliu išima, įstato į žemėje padarytą duobelę, puodelį sudrasko, o bulvę žemėmis pridengia.

Sodinant į puodelius ar į žemę yra daug daugiau darbo ir daugiau priežiuros, nes reikia žiurėt, kad žemė neperdžiutų, bet negerai, jei bus per šlapia. Todel šituo budu daigina mažai bulvių. Dauguma bulvių daigina be žemių, nes tada daug mažiau rupesčių.

Kadangi šiemet ukininkams su maistu šiaurės Lietuvoje yra labai sunku, tai turėt ankstyvų bulvių bus labai naudinga.

Sodint daigytas bulves reikia aukštesnėje, šiltesnėje ir sausesnėje vietoje. Jei tokios vietos neturite, tai reikia padaryt ežios ir sodint ant ežių.

Jei sodinama ne ant ežių, tai geriua padaryt vagos (vagelės) ir sodint ant jų. Vagose bulvėms bus šilčiau, daugiau gaus oro, tai geriau augs. Tik smėlyje galima vagų nedaryt.

Tarp eilių paliekami tarpai 45 50 centimetrų, eilėse bulvės sodinamos per 25—30 centimetrų. Žeme pridengia 5 — centimetrais storumo.—L.U.

Agronomas J. Kriščiunas

VAIKŲ SKYRIUS

LIAUDIES PASAKA

Kadaise buvo trys broliai. Tėvui mirus, jie išsidalino tarp savęs tėvo ukį. Vyriausis paėmė sau trobelę, antrasis — karvę, o trečiajam ir visų jauniausiajam teko siulų kamuolys. Bet nieko jis ir nesidarė del to: kas teko— teko. Pasiėmė savo kamuolį ir išėjo į svietą.

Bekeliaudamas priėjo didelę girią. Pasinašino tiesiai ir eina. Bet nežinodamas per girią kelio ir bijodamas paklyst, sumanė pasinaudot kamuoliu: paėmė siulo galą, prisirišo prie vienos pušies ir eidamas vis nuo kamuolio matoja siulą ir kabinėja ant medžių.

O ta giria buvo piktosios dvasios valdžioje; velnias čia turėjo savo bustą. Pajutęs, kad kas girioje yra, pasivertė ponaičiu, išėjo tam žmogui priešais ir sako: "žmogau, ką tu čia darai?" o žmogus ,nors ir pavojuje budamas, neduoda gero žodžio. "Ē," sako, "aš čia noriu daugybe medžių apsiaust ir pusę girios su šaknims išraut." Velnias nustebo. "Argi tu valiosi?" sako. "O tu manai, ne?" atsako žmogus.

Velniui padavė į pėdas: senovėje, mat, ir velniai buvo kvailesni. "žmogeli, nedaryk to, nerauk girios," prašė jis žmogų: "Verčiau eiva mudu lenktynėm bėgt." — "Ką čia man su tavim lenktyniuot," tarė žmogus, "kad mano ir trėjų metų vaikas su tavim pabėgs." — "O kur jis yra, tas tavo vaikas?" klausia velnias. "Ogi antai krume miega. Suplok rankomis, pasibus, ir bėkita." Velnias priėjo prie krumo, pliaukštelėjo, ir pakilo iš krumo kiškis, pakilęs kad pasileido bėgt — velnias nesuspėjo nė pamanyt apie bėgimą, jau kiškis kaži kur atsidurė.

Piktasis nelaimėjęs atėjo vėl pas žmogų ir sako: "Bandysiva dar sykį: lipkiva lenktyn į pušį." žmogus atsiliepia: "Ar verta man su tavim laipiot, kad mano ir trijų dienų sunus su tavim palips?" — "Norėčiau matyt, kur jisai yra?" — "Ogi ve prie pušies žaidžia, trinktelėk lazda į pušį—pamatysi, katras pirma busita viršunėje." Velnias taip ir padarė. Bet jisai nė pamanyt negavo, kaip voverė nuo trenksmo pašoko ir akį nesumerkus, įstraksėjo į pušies viršunę.

Velnias, nieko nepešęs, vėl sako: "Dabar, žmogau, eiva imtis."—"Imtis? Mano senasis tėvas tave, kaip nieką, parmes." —"O kur jis yra?" — Eisiva susiieškot — jis, man rodos, bus atsigulęs."

Pavaikščiojo, paieškojo ir rado lauže lokį begulint. "Štai mano senasis tėvas," parodė žmogus ir pasitraukė į šalį.

Velnias prisiartino prie lokio ir sako. "Tėvai, eik šen, persiimsiva." Lokys galvą pakėlęs sumurmėjo, ir daugiau nieko.

Velnias, atėjęs pas žmogų, sako: "Aš vadinau jį imtis, bet neina. Turėsiva kibtis su tavim." — "Na kur gi," sako tas: "Nebuk mažas: juk žinai, senas žomgus neprigirdi — reikėjo sušukt smarkiau."

Velnias, nuėjęs prie laužo, sušuko, kiek tik nasrai leido, bet lokiui nė motais. Ir vėl jisai atėjęs skundžiasi žmogui: "Vis dar," sako, "neina imtis."— "Taigi žinai, senas žmogus kol prisirengia... Paimk kuolą, pakriaušyk į paslėpsnis, tuojau eis imtis."

Velnias paklausęs paėmė kuolą ir kriaukštelėjo lokiui į pašonę. O tas tiktai drykt iš laužo, čiupt velnią į glėbį ir glamžo! Dabar kur busi? Ir šauukia ir kaukia velnias, bet senasis tėvas nepaleidžia. Tiktai gerai aplaužytais šonais vargšas kaži kaip išspruko ir dvilinkas atsirito pas žmogų. "O kad jis prapultų, tas tavo tėvas!" skundžiasi nusitvėręs už šonų. "Aha, tai tau norėt imtis," sako žmogus: "dabar turi."

Velnias padejavo valandėlę ir nusivilko į pragarą pietų. "Po piet," tarė jisai nueidamas žmogui, "aš noriu su tavi[illegible] nėm bėgt. Jeigu tu pirm[illegible] bėgsi antai apie aną ežerė[illegible] gausi iš manęs purą pinigų, jeigu aš — tai tau čia ne gyve[illegible] nimas." "Gerai," sako žmogus "galėsiva bėgt, man vis tiek."

Kai piktasis parėjo į praga[illegible] rą, kiti, velniai klausė: "Kas ta[illegible] atsitiko? Kodel tu toks nega[illegible] lingas?" Tasai sako, šonus čiu[illegible] pinėdamasis: "Tai tik ir smark[illegible] žmogų šiandien sutikau, kad ži[illegible] notumet! Virvę užsinėręs, jisa[illegible] visą girią norėjo nuraut, o ka[illegible] aš jį bučiau neišmeldęs, kaži ka[illegible] ten butų buvę! Paskui, norėda[illegible] mas kaip nors jį pražudyt, aš [illegible] vadinau jį lenktyn bėgt. Bet ta[illegible] sai žmogus tarė: 'Nėra ko man su tavim lakstyt: bėk su mano trejų metų vaiku." O kad jus[illegible] butumet tą bėgimą matę! [illegible] nė akį nesumerkiau—jis [illegible] kaži kur nudumė. Paskui va[illegible] nau lenktyn lipt į medį, tai [illegible] mane nusiuntė pas savo tr[illegible] dienų vaiką. Ogi aš nė ran[illegible] pasispiaudyt nepaspėjau, j[illegible] jis, kaip žaibas, buvo puši[illegible] viršunėje. Pagaliau vadina[illegible] žmogų imtis. Jis nuvedė mar[illegible] pas savo seną tėvą, o tas k[illegible] ėmė man šonkaulius skaityt [illegible] kone visai mane suglamžė. [illegible] tote, koks aš dabar sugniužint[illegible] Bet velnias tuojau vėl bus s[illegible] kas, ir po piet sutartas l[illegible] tynes aš tikiuos laimėt. B[illegible] va su tuo žmogum apie bal[illegible]

Velniai vieni pasijuokė, [illegible] padrąsino savo draugą ir [illegible] kirstė, o tas vėl nudumė į [illegible] pas žmogų. "Na, dabar," s[illegible] "eiva bėgt apie ežerą." — "[illegible] lauk," tarė žmogus, "aš paims[illegible] ką nors neštis, nes taip man tik [illegible] juokai su tavim bėgt." žmogus išėjo į pagirį, rado besiganantį arklį. "Štai," sako, "kad ir šitą galėsiu paimt." Ir, nutvėręs arkliui už karčių, nusivedė į pabalį. Velinas jau nenustovi: trypia tik, trypia, nori greičiau pabėgt. žmogus jam ir sako: "Manęs gali nelaukt, bėk sau: aš tave juk vis tiek aplenksiu." Velnias ir pasileido bėgt. O paskui ir žmogus, užsėdęs ant arklio

Rodos, greit spyriavo velniukštis, bet žmogaus vis tiek, arklį į tarpkojį įsispraudęs, jį privijo ir aplenkė, paskui dar sykį privijo ir vėl aplenkė... ir taip tris kartus apie balą apjojo, kol velnias vieną sykį apibėgo. Apibėgęs apie balą, uždusęs, liežuvį išleidęs, sako žmogui: "Daugiau jau su tavim lenktynių neisiu. Te pinigus." Drumstelėjo į balą ir prapuolė.

Pragare kipšai klausia pasitikę: "Na, o kaip lenktynės?" — "Ē jau gana," sako tasai: "tokio pašėlusio žmogaus dar nebuvau matęs. Aš tiktai visai vienas, tuščioms rankoms vos vieną kartą valiojau apibėgt, o jisai dar arklį į tarpkojį įsispraudęs mane tris kartus pralenkė."

Kipšai vieni stebėjosi, kiti juokės iš nelaimingo velniukščio, o žmogus, purą pinigų gavęs, tapo turtingas, nusipirko lauką ir ko tik jam reikėjo, ir gyveno sau, velnią ant juoko palikęs.

—Saulutė.

IŠ VISUR

VIENOJE SESIJOJE chirurgų kongrese Berlyne, Dr. Hauke pranešė, kad jo išradimas gydynui džiovos atneša geras pasekmes. Gydymas yra per įleidimą parafino į džiovuotas duobeles plaučiuose. Šis naujas metodas yra laikomas Europos gydytojų kaipo svarbus užvaduotojas chirurgiškų įpiovimų reikalą tuščių su išėmimu šonkaulių dalių. Prof. K. Henschen išdavė raportą apie naują anestetiką. Pranešė, kad kuomet praskiestas į vieną du tukstančių dalių galai suteikt pilną primarinimą įsesiantį nuo 10 iki 22 valandų be įžeidimo udžių ar sukeliant skausmų po vartojimo. Vienas daktaro pažįstamas uždėjo šio anestetiko ant savo piršto apdengto puliuojančiais skauduliais ir skausmas tapo sustabdytas net per 14 valandų.

VISKONTAS ENNISMORE, 22-jų metu įpėdinis Didžiosios Britanijos Grafo Listowel ir socialistas išsižadėjo savo paveldėjimo ir titulo. Nuo šio laiko jis bus žinomas kaipo William Hare, kurį vardą naudojo, kuomet buvo studentas Oxford universitete. "Aš gyvensiu paprastam kambary Londonė ir išleisiu ne daugiau kaip tik tris svarus sterlingo kas savaitę," tas jaunuolis pasakojo savo draugams. "Aš tikiu. kad su laiku žmonės pamirš fakta, kad mane pažino kaipo viskontą Ennismore."

LAZDA IŠAUGO į didelį medį. Šešiasdešimt penkis metus atgal, I. Kendall pasivaikščiodamas įkišo žemėn gluosnio šaką, kurią nupiovė, kad turėtu ant ko atsiremt ir pamiršo. Gluosnio šakai išdvgo šaknys ir šiandien užaugęs į didelį medį — dvidešimt keturias pėdas aplink arti žemės. Šis atsitikimas įvyko Fairfield miestely, Maine valstijoje.

KINIJA PAGARBĄ išreiškia savo geriems piliečiams jų paminėjimui pastatydama vartus. Indijos žmonės pastatydavo skliautuotus praėjimus atidavimui garbės dievaičiams, rymiečiai tokiu pat budu apvaikščiodavo savo kariškus laimėjimus, gi kiniečių prievartai pastatyti tikslu paamžint atminimą padorių moterių ir padorių vyrų ir taip duot pavyzdį sekančioms kartoms. Šitaip gerbiami: našlės, kurios neištekėjo po savo vyrų mirties ir globojo jo tėvus, vaikai, kurie atsižymėjo nepaprastai iš meilės ir prisirišimo prie tėvų, diplomatai, kurie pasišventė del labo savo šalies, ir žmonės, kurie pasiekė 100 metų.

ITALIJOS VIZOS dabar gaunamos dykai. Pirmiaus amerikiečiams reikėjo mokėt po dešimts dolerių. Atrodo, kad italijos žmonės pageidauna turistų ir nori prisiviliot. Kitos šalys taipgi daro visokius palengvinimus, kad gautų pasipelnyt iš turistų.

TAURŲ IŠNYKIMĄ dar nelaikas apraudot. Iki šioliai, nors buvo girdėt, kad taurai išnyksta, visvien daug pastangų padėta išgelbėjimui jų. Kanados ir Amerikos buriai šių sunkiai einančių žvėrių pasidaugino iki 20,000 galvų. Jie pradeda sukelt ganyklų problemą. Dvidešimts medžiotojų, išrinkti pagal laimę, kasmet, gali nušaut po vieną bulių — taura, Arizonos valstijoje. Laisvas žvėris yra įspudingas, visai ne toks kaip tas nusiminęs, sunkiai velkantis tauras, žvėrinyčios aptvaruose.

GYVENTOJAI mieste New Yorko svyruoja kasdien po orine našta, kuri sveria iki 2,200 tonų žemės ir dulkių kasdien. Šį faktą paduoda prof. H. H. Sheldon iš New Yorko universiteto savo labaratorijos raporte apie New Yorko miesto oro turinį. Žemės ir dulkių turinys 341,000,000 kubiškų pėdų atmosferoje per visą miestą susideda: iš 65 nuošimčių anglies dulkių, 15 nuošimčių mineralų ir pelenų ir 20 nuošimčių diegų ir pulių. Tie 65 nuošimčiai anglies dulkių siekia apie 3,000,000 svarų auštai išsigaravusio kuro. Šitiek yra užtektinai operuot miesto elektros šviesos ir paiegos fabrikus per šešias valandas iš kiekvienų dvidešimt keturių valandų. Yra sudaryti šie nuošimčiai iš nesudegytos anglies, gazolino, motoro aliejaus ir kito kuro ir šioji kombinacija turi didesnio karščio negu minkštos anglys. Miesto ore yra apie 1,000,000 svarų bakterijų ir kitų organiškų dalelių.

VOKIETIJOS PLENTAI abelnai pilni kreivumų ir staigių pasukimų. Prasideda nuo vieno kaimo į kitą ir eina per didesnes gatves kiekvieno miestelio ir kaimelio, kur susinešimas trukdomas įvairių įvairiausių kliučių. Kadangi kaimeliai tankiausia arti viens kito, dažnai ima lygiai tiek laiko pervažuojant per juos kiek imtų važiuojant nuo vieno kaimo į kitą su smarkiu greitumu. Vienok, už kaimo, plentas kaip kada labai puikus ir valdžios prižiuromas. Vidury kaimo rubežiaus, plentas pavirsta į kelią ir pasidaro svarbiausia gatvė užklota su aštriausios rušies akmenimis. Toks kelias patinka gyventojams, kurie neturi savų automobilių. Kaimiečiai nori laikyt savo kelius aštriai ir kreivai, kad sustabdyt smarkiai važiuojančius automobilius ir tokiu budu trukdyt įžeidimus žąsų, kiaulių ir vištų, taipgi gal priviliot važiuojančius sustot ir pasilsėt.

NAME KEPTA duona gali neužilgio tapt žuvusiu mokslu Suvienytose Valstijose, nes kepimo produktai ir pramonė kasdien dauginasi. Vienais 1925 metais kepimo produktų vertė buvo už $1,122,900,000. į dvyliką mėnesių. Kuomet bus paskelbtos statistikos už kitus metus, beabejonės galima bus kuo stebėtis.

"Amerikos Lietuvio" spaustuvėj atliekame visokius spaudos darbus.
14 Vernon St., Worcester, Mass.

PASTABOS

Chicagos Naujienos Nr. 86-am, apžvalgoje, tarp kitko, rašo, kad Amerikos Lietuvis, kaipo iš naujo atgimęs laikraštis, yra bepartyviškas ir kad jo kalba yra gyvesnė ir literatiškesnė negu buvo pirma.

* * *

Lietuva jau turi 3,000 mokyklų su tukstančiais mokytojų ir šimtais tukstančių studentų. O ką milijonas Suv. Valstijose gyvenančių lietuvių turi? Apart parapijinių mokyklų ir vienos kitos privatiškos ar draugijos, mažos vertės mokyklėlės daugiau nieko neturi. O organizacijos kaip S.L.A., S.L.R.K.A. ir A.L. D.L.D. yra skaitlingos nariais; gi pirmutinė S.L.A. net antrą milijoną dolerių jau skaito. O kur musų kolegijos, lietuviškas universitetas? Juk Chicaga, tai antra lietuvių sostinė po Kaunui. Ji turi į 100,000 lietuvių gyventojų.

* * *

Laisvė besiginčydama su Vienybe apie iš naujo atgimstantį Amerikos Lietuvį, darė speliojimus: viena sakė, kad bus "baltas," kita—"raudonas." Kuomet Amerikos Lietuvis pasirodė, tai abidvi apgailestavo savo negiliukingą speliojimą.

* * *

Šiaurės Lietuvos baduolių šelpimas tarpe amerikiečių labai pasyvas. Bandymai sudaryt bendrus Š. Lietuvos baduolių šelpimo komitetus — nevyksta. O sudaryti — neturi visuomenės užuojautos. Tie, kurie norėtų tiesioginiai sušelpt savo gimines Lietuovje, Amerikos Lietuvo pinigų siuntimo agentura suteiks tame reikale savo malonų patarnavimą.

* * *

L. Pruseika Laisvės krisluose, Nr. 113-am, bando pasitarnaut Amerikos Lietuvio Redaktoriui-leidėjui, sumažinant jo įtekmę—, jam žinomiems išrokavimams. O kad tuos savo išrokavimus padarius aktyviais, jis lošia, kaip ir visuomet, Pinkertono rolę.

—o—

LIETUVOS ŽINIOS

ATŠVENTĖ VILNIAUS "ATVADAVIMĄ"

Balandžio 21 d. okupantai Vilniuje minėjo 10 metų Vilniaus "atvadavimo" sukaktuves. Jose dalyvavo valdžios atstovai ir iš Lenkijos atvykusios delegacijos. Telegramomis sukaktuvių ruošėjus sveikino prezidentas Moscickis. Pilsudskis ir kiti.

VILNIAUS VAIKŲ SKURDAS

Nesenai gyventojų komisija tikrino Vilniaus miesto mokyklų mokinių sveikatą. Iš 11,059 vaikų rasta: 1,359 utelėmis apsėstų, 1,232 nešvarių, 274 sergančių niežais ir kitomis odos ligomis ir 244 sergančių vaikų ligomis. 80% vaikų blogai maitinami.

NEGIRDĖTAS KNYGŲ IŠPARDAVIMAS!

$9000. Vertės Knygų Turi Buti Išparduotos TUOJAU, Kad Padarius Vietą Naujam Bizniui

KAS TURI SUTAUPĘS $5.75, TAS GAUS JŲ VIETOJ
$13.90 DOVANAI!

Siųsk $5.75 tuojau (įdedant $1. persiuntimo lėšoms), ir gausi $19.65 vertės knygomis

No 1.—MOKSLIŠKOS KNYGOS—

Lietuvių Kalbos Gramatika. Kaina	50c.	dabar	—15c.
Praktiškiausias Aritmetikos Vadovėlis. Kaina	50c.	"	—15c.
Vokiečių Kalbos Vadovėlis	35c.	"	—10c.
Vadovėlis Esperanto Kalbos	$1.00	"	—25c.
Lenkiškai-Angliškos Kalbos Vadovėlis	30c.	"	—10c.
Rusiškai-Angliškos Kalbos Vadovėlis	30c.	"	—10c.
Rankvedis Francuzų Kalbos	50c.	"	—15c.
Gyvulių Protas. Kaina	$1.25	"	—35c.
Daktaras Kišeniuje. Kaina	$1.00	"	—25c.
Viso Vertės Knygų	$5.70	už	$1.60

No. 2.—ISTORIŠKOS IR BELETRISTIKOS KNYGOS—

Francuzų Revoliucija. 75 pusl. Kaina	40c.	dabar	—10c.
Ben-Hur. 472 pusl. Kaina	$1.50	"	—40c.
Geležiniai Nagai. 72 pusl. Kaina	35c.	"	—10c.
Nuskendimas Titaniko—laivo	20c.	"	—05c.
Lietuvoj Europos Karės Metu. 77 pusl. Kaina	50c.	"	—15c.
Lietuvos Kariuomenė ir Suvienytų Valstijų Kariuomenėj dalyvavusių Lietuvių Kareivių Paveikslai. Kaina	40c.	"	—10c.
Pradžia ir Pabaiga Romanovų Viešpatavimo	25c.	"	—10c.
Rasputinas. 100 pusl. Kaina	40c.	"	—10c.
Social-Demokratų Pažvalgos ir Reikalavimai. Kaina	15c.	"	—05c.
Mikalda—Karalienė iš Sabbos	25c.	"	—10c.
Belaisvio Balsas			—05c.
Viso Knygų Vertės	$4.40	už	$1.30

No. 3.—TEATRAS—DRAMA—

Doros Sargas. 3-jų aktų drama. Dalyvauja 10 ypatų.	50e.	dabar	—15c.
Paskendusis Varpas—5-kių aktų drama. Dal. 12 ypatų.	50c.	"	—15c.
Valkata—4-rių aktų drama. Dal. 7 ypatos	35c.	"	—10c.
Kryžeivis—Istoriška 4-rių aktų tragedija. Dal. 12 yp.	50c.	"	—15c.
Užnemunės Žydas—3-jų aktų drama. Dalyvauja 15 yp.	50c.	"	—15c.
Po Apgarsinimui—1-no Veiksmo Farsas. Dal. 7 yp.	30c.	"	—10c.
Bijunėlis—4-rių veiksmų Komedija-drama. Dal. 14 yp.	50c.	"	—15c.
Audėjai—5-kių aktų drama. Dal. 13 ypatų	50c.	"	—15c.
Viso Knygų Vertės	$3.65	už	$1.10

No. 4. EILĖS—POEZIJA—

Svetimoj Padangėj Pasaulio Verpetuose. Pusl. 200.	$2.00	dabar	—50c.
Skambančios Stygos. Kaina	20c.	"	—05c.
Naruševičiaus Eilės. Pusl. 61. Kaina	50c.	"	—15c.
Viso Vertės Knygų	$2.70	už	70c.

No. 5.—KNYGOS APIE UKININKYSTĘ—

Ukininkystė. 122 pusl. Kaina	50c.	dabar	—15c.
Auginimas Vištų. Kaina	35c.	"	—10c.
Pasekmingas Daržovių Auginimas. Kaina	20c.	"	—05c.
Kaip Sodus Reikia Augint. Kaina	25c.	"	10c.
Dvi Prelekcijos. 58 pusl. Kaina	20c.	"	—05c.
Viso Vertės Knygų	$1.50	už	45c.

No. 6.—ĮVAIRIOS KNYGOS—

Kaip tapti Suv. Valstijų Piliečiu	30c.	dabar	—10c.
Suv. Valstijų Prezidentai	20c.	"	—05c.
Suv. Valstijų Konstitucija	25c.	"	—10c.
Parlamentarės Taisyklės	15c.	"	—05c.
Viso Vertės Knygų	90c.	už	30c.

No. 7.—JUOKAI—SATYRA—

Juokų leidinys už 1926 metus	15c.	dabar	—05c.
Juokų leidinys už 1927 metus	15c.	"	—05c.
Juokai-Juokeliai. 56 pusl. Kaina	20c.	"	—10c.
Pipiras—Juokai	15c.	"	—05c.
Selemonas—Laimės išspėjimas	15c.	"	—05c.
Viso Vertės Knygų	80c.	už	30c.

Visi viršui pažymėti knygų numeriai, pradedant nuo 1-mo iki 7-tam, sulyg knygų kainos, įkainuojama $19.60, bet mes tas visas knygas laike to NEGIRDĖTO IŠPARDAVIMO PARDUOSIM TIKTAI UŽ $5.75 (pridedant $1. persiuntimo lėšoms) (perkant Amerikos Lietuvio išleistuvėje, persiuntimo lėšos neįskaitomas). Pinigus siųskit MONEY ORDERIU šiuo adresu ——

Amerikos Lietuvio Knygynas

14 VERNON ST., — WORCESTER, MASS.

Tel. Park 5318

P.S. Knygų pirkėjas, pirkdamas tuojau už $5.75 viršuj sužymėtas ir nupigintas knygų kainas, reiškia, iš $19.65 laimės $13.90 DOVANAI. Norinti pirkt atskirais egzempliorais iš viršuj paduoto knygų sąrašo, turės mokėt pastovę jų kainą. Atskiri numerai, ištisai, parsiduoda tąja pačia kaina. Šis NEGIRDĖTAS KNYGŲ IŠPARDAVIMAS ILGAI NESITĘS, todel, norinti gaut DYKAI $13.80, NAUDOKITĖS PROGA T U O J A U S!

VIETOS ŽINIOS

Dzimdzi Drimdzi pasirodys dviejose vietose: 23 gegužės (ketvirtadieny) kaip 8 val. vakare, Dzimdziai krės štukas Šv. Kazimiero parapijos svetainėje Komp. A. Vanagaitis, Akiras — Biržis ir Juozas Olšauskas (vaidila—kanklininkas) suvaidins įvairių dalykų.

25 geg. (subatoj) pasirodys Lietuvių kliubo svetainėj, 12 Vernon St. Pradžia 8 val. vakare. Worcestery atsibuna 2 vakarai. Kas mylite juokus ir dainas, ateikite pasiklausyt.

Pamatysit Lietuvos karininką-svečią iš Lietuvos, kuris keliauja apie pasaulį. Jis puikiai vaidina ir armoniką groja. Turėkite laiko ateit sutikt gerb. svečią Petrą Akirą-Biržį. Tikietai po 50 ir 75 centus.

Moterų Sąjungos 69 kuopa rengia didelį vakarą, kurio programas bus įvairus, pritaikintas del įvairaus amžiaus klausytojų: porą veikalėlių, monologų, dialogų, dainų ir gerų kalbėtojų. Loš geriausi aktoriai, pilni gyvumo. Valdyba prašo visų atsilankyt, nes tikietas nebrangus, o išgirsite už penkius sykius daugiau. Vakaras įvyks gegužės (May) 19 d. apie 6:30 valandą prasidės.

Kviečia valdyba.

L. Ukėsų Socialis kliubas kviečia visus į šokius nuosavoje svetainėje, 18-tą dieną gegužės vakarą. Grieš Dirvelio orkestros speciališki muzikantai. Atidarymas kliubo vasarnamio "Bungalow" įvyks Dekoracijos Dienoje, gegužės 30 dieną. Ne tik ryte, bet po-piet ir vakare kas valandą bus naujenybių. Po-piet bus smagus šokiai ir koncertinis programas. Kviečia visus atsilankyt. **Komitetas.**

Piknikas. Žiburėlio Vaikų D-lė rengia pikniką, kuris įvyks Sekmadieny, 19 gegužės, Olympia Parke, Shrewsbury, Mass. Piknikas prasidės 10 v. ryte. Bus daug naujų ir žingeidžių dalykų. Ura! visi į pikniką!

Didelė Gegužinė įvyks sekmadienį, 26 gegužės Bieliausko ukės miške, Oxford, Mass. Šioji vieta lietuviams gerai žinoma. Čionais galimą bus pakvėpuot tyro oro užtektinai. Reikia važiuot Oxfordo keliu iki lėktuvų stoties, paskui pasukt į tiesią ir nuvažiuot iki vietos. Autobusai išeis kaip 12:30 po pietų nuo "Aušrelės" kambarių. Kelionė į ten ir atgal kainuoja tik pusė doierio. **Kviečia S.L.A. 318 kp.**

Maironio Parko iškilmingas atidarymas įvyks gegužės 30-tą dieną, Dekoracijos Dienoje. Nuo dešimtos valandos ryto iki vėlumai nakties, bus galima linksmintis. Grieš didelis benas, dainuos chorai, ir įvyks įvairiausių sporto lenktynių. Abejos lietuvių parapijos trauks virvę, gi kuri laimės gaus brangią dovaną. Puiki orkestra grieš šokikams, gi užkandžiai išrinkti tik gardžiausi. Labdarybės draugija kviečia visus širdingai ateit į šį atidarymą naujos nuosavybės.

Koncertas, rengiamas Ig. Permino muzikos mokyklos mokinių, įvyko 5 gegužės dieną, Lietuvių Salėje, 3 val. vakare. Svarbiausią programo dalį išpildė Worceterio solistai Tumanis su Sabaliausku ir p-lė Sidariutė Iš Hudson, Mass. dainavo solo ir dueto su Sabaliausku. Taipgi D. Vaitelis griežė smuiko solo ir dalyvavo piano solo iš muzikos mokyklos mokinių. Koncerto programu publika buvo patenkinta taip, kad kaikuriuos muzikos dalykus iššaukė solistus pakartot. **Rep.**

J. Šalaviejų aplankė garnys. Pereitą savaitę Šalaviejų šeimyna aplaikė nuo garnio malonią dovaną—kątik gimusią mergaitę po vardų Ruta—Petronelė. J. Šalaviejus yra vienas iš darbščiausių ir vertas pasitikėjimo veikėjas, kuris priklauso prie S.L.A. 57 kp. Jam joje bedirbant kuopa išaugo į virš 600 narių. Linkim jaunutei Rutytei laimingai augt ir jos tėveliams išauklėt pavyzdinga lietuvaite.

S.L.A. 75 kp. narys.

Į "A. L." redakciją atsilankė šie gerbiamieji svečiai: p. Juozas Smitrus, Baltikos Amerikos Linijos atstovas, iš New Yorko; komp. A. Vanagaitis ir J. Olšauskas, kurie rengia Dzimdzi-Drimdzi vakarus Worcestery; ir p. P. Mikalauskas, biznierius iš So. Boston, Mass.

S.L.A. 57 kuopa laikytame susirinkime 5 dieną, gegužės tarpe kuopos bėgančių reikalų buvo pakelta klausimas kaslink sušelpimo Šiaurės Lietuvos gyventojų nuo pereitų metų nederliaus nukentėjusių. Surinko $11.00, kuriuos pinigus, sulyg kuopos nutarimo, pasiuntė Brooklynan Mizaros atstovaujamam komitetui. **Rep.**

Masinis Mitingas šaukiamas, tikslu gelbėjimui Lietuvos badaujančių žmonių, per W. Lietuvių draugijas, neįvyko iš priežasties worcesteriečiams žinomų aplinkybių.

A.L.R.K.Moterų Sąjungos penkta kuopa laikė savo susirinkimą, gegužės šeštą dieną. Vienas iš svarbesniųjų nutarimų buvo, kad kuopos visos narės nusitrauktų fotografiją sykiu. Taigi Moterų Sąjungos penktos kuopos narės malonėkite ateit į p. J. Černiaus studiją, antrą valandą po pietų, sekmadienį, gegužės 19 dieną.

Motinų Dienos vakaras rengiamas Moterų Sąjungos 5 kuopos puikiai pasisekė. Įvairiose dainose, eilėse, prakalbose buvo išreikšta pagarba motinoms. Mergaičių choras padarė labai gražų įspudį. Jaunimas sykiu su didesniais savo talentu daug pasidarbavo surengime šio vakaro. Garbė Worcesterio moterims už surengimą tokio gražaus vakaro.

Jaunimo Draugija po vardu Kazimieriečiai smarkiai veikia. Jau išmoko labai gražų teatrą, "Nepaisintojas" ir atvaidins, gegužės 26 dieną, 7:30 vakare, Šv. Kazimiero salėje. Šios draugijos name, po numeriu 26 Coral gatvės, įvyks žaidimo vakaras "Whist Party", ketvirtadienio vakarą, gegužės 23 dieną. Kreipiasi į Worcesteriečius ir prašo remt šiuos parengimus.

Komisija.

Keturių Metų sukaktuvėse Aušros Vartų parapijos įvyks didelis koncertas, gegužės 26 dieną tos parapijos salėje. A. V. choras rupestingai rengiasi prie šio koncerto ir kviečia nepamiršt atsilankyt.

F. Klaston ir Stone

FOTOGRAFISTAI

24 MILLBURY ST. — 339 MAIN ST.

DARBĄ ATLIEKA PAGAL VĖLIAUSIĄ MADĄ. TRAUKIAM PAVEIKSLUS VESTUVIŲ IR ŠEIMYNIŠKŲ GRUPIŲ

PHONE:
PARK 2655
PARK 2226

Worcesterio Lietuviam gerai žinomas F. Klastonas, pilnai patyręs fotografijos amate, jau du metai kaip gyvuoja Worcestery. Jis turi gerą pasisekimą savo biznyje, nes jau galėjo naują vietą atsidaryt prie 339 Main g. Vieta įrengta taip pat kaip ir pas kitus garsius fotografistus. Lietuviai kviečiaim paremt savo žmogų. Reikalui pasitaikius, galite nusitraukt fotografijas pas Klastoną 24 Millbury gatvės arba 339 Main gatvės. Darbą padarysim taip kaip norėsite.

Prėkybos Bendrovės šėrininkų susirinkimas įvyks gegužės 26-tą dieną, 5:30 valandą vakare, Šv. Kazimiero svetainėje. Trijų metų suvažiavimas įvyks So. Bostone, Mass., pirmą dieną birželio, tai kurie įdomauja ir nori nuvykt prašomi ateit į susirinkimą. **J.P.V.**

Advokatai ieško Kazimierz Sokolowski giminių. Jis numirė ir paliko turto — nuosavybės. Nežinoma tikrai ar lenkas ar lietuvis. Jei kas žinotų kur jo giminės gyvena, prašome ateit į A. L. raštinę, 14 Vernon gatvės.

Laivakorčių ir Pinigų Siuntimo Agentura

Keliaujantiems Lietuvon Jau Laikas Prirengt Dokumentus!

Atstovaujame visas dideles laivų linijas: North German Lloyd, Cunard, Baltic American, United States, White Star, Hamburg American ir kitas. Parduodam visų laivų laivakortes ir prirengiam visus reikalingus dokumentus: Pasus, Vizas, Sugrįžimui Leidimus, ir taip toliau. Pertraukiam gimines iš Lietuvos pagal Suvienytų Valstijų Įstatymus.

GELBĖKIT SAVO BROLIAMS, BADO PALIESTOJ LIETUVOJ, SIUNČIANT JIEMS MEDŽIAGIŠKĄ PARAMĄ

Mes siunčiam pinigus į visas šalis, doleriais arba litais per pasitikėtinas kompanijas. Parupinam įvairius reikalingus dokumentus pavedimui dalių Lietuvoje ir taip toliau. Musų Agenturoj yra Notaras (Notary Public) užtvirtina dokumentus.

Visas agenturos darbas atliekamas su dideliu atsargumu — greitai, teisingai ir pigiai. Šiojiu vienatinė, tikra lietuvių laivakorčių ir pinigų siuntimo agentura yra po kaucija ir globa Trans—Atlantic Passenger Lines Conference. Visais reikalais kreipkitės.

Amerikos Lietuvis

14 VERNON STREET, — WORCESTER, MASS.
Telefonas Park 5318

MODERNIŠKAS GARADŽIUS

NUOSAVYBIŲ AGENTURA

Taisom automobilius, užlaikom geriausios rušies aliejų motorams. Sustokit musų stotyje ir gausit gerą patarnavimą. Tarpininkaunam pirkime ir pardavime nuosavybių. Kreipkitės į musų agenturą visais reikalais apie namus.

PERAS JURKINAS ir VINCAS LAUDIŠKAS
278 Harding St. Worcester, Mass.

M. W. ŽURINSKAS

PIRMOS KLESOS ŠIAUČIUS

Iš senų padarau naujus. Užlaikau čeverykų tavorą ir valyklą. Adresas:
86 WARD STREET

BOSTON LUNCH

Moderniška Lietuvių Valgykla

19 MILLBURY ST. WORCESTERYJ
Savininkas P. Mergiunas

Valgykla naujai perdaryta ir yra viena kaipo puikiausia lietuviams užeiga, kurioje galima gaut visokius lietuviškus valgius ir mandagiausį patarnavimą.

Jonas Černius

Specialistas Nutraukimo Pirmos Komunijos Paveikslų

Seniausias ir geriausias Lietuvis

FOTOGRAFISTAS

8 Vernon Street, Worcester, Mass.

MOTERYS, MERGINOS, TĖMYKIT!

Kodel jųs mokat dideles kainas už plaukų kirpimą ir liekat neužganėdintos, kad nenukerpa kaip norėjot? Ateikite pas mane, nusikirpt sykį, o aš užtikrinu, kad džiaugsitės.

Naujausios mados plaukų kirpimas Vyrams ir Moterims, tik 35 centai, Vaikams 25c. išskiriant šeštadieniu.

D. Mažeika

26 WARD ST., WORCESTERYJ

Motiejus A. Čivinskas

GERIAUSIS LIETUVIS GRABORIUS

340 Harding St. Worcester, Mass.
Tel. Park 4156

Patarnauju laidotuvėm ir išrandavoju automobilius įvairiems reikalams už prieinamiausią kainą.

"Amerikos Lietuvio" spaustuvėj atliekame visokius spaudos darbus.
14 Vernon St., Worcester, Mass.