AMERIKOS LIETUVIS

THE LITHUANIAN AMERICAN

No. 16-tas | Phone Park 5318 | WORCESTER, MASS., LAPKRIČIO (NOV.) 2 D. 1929 | Kaina 5 Centai | Vol. XIV

EKS-DIKTATORIUS PILSUDSKIS IŠVAIKĖ SEIMĄ

PILSUDSKIS IŠVAIKĖ LENKIJOS SEIMĄ

Maršalas Juozas Pilsudskis, buvęs Lenkijos diktatorius priėjo laipo galą savo ilgoje kovoje su Lenkijos seimu, užpuolė parlamentą su aštuoniasdešimt armijos karininkais ir sulaikė Tautinės Legislaturos atidarymo sesiją.

Šio nepaprasto įvykio pasekmė buvo parlamento atidėjimas iki po tam kada maršalas ir Ignace Daszinski, seimo vedėjas, turės progą pasitart su prezidentu Moscicki.

Dar nepaaiškėjo ar tikrai šis pasiulymas laikyt konferenciją tarpe prezidento, maršalo ir seimo vedėjo bus įvykdytas. Seimo vyriausioji taryba tarėsi tarp savęs ar galima priimt tokį pasiulymą.

Seimo nariai jautėsi esą keblioje padėtyje, bet tiktai galėjo spėt kas toliau įvyks. Lenkijos sostinės laikraščiai išleido tam tikrus laikraščių numerius su aprašymais apie įvykį, vienok dauguma jų buvo atimti taip greitai kaip pasirodė gatvėse.

Seimas buvo sušauktas pasitart apie biudžetą. Prieš tai platinosi gandai buk opozicija prieš premierą Switalski, maršalo Pilsudskio šalininką, paruošė rezoliuciją išreikšt nepasitikėjimą, vienok pasirodė be pamato.

Toliau sužinota, kad premieras apsirgo ir kad maršalas Pilsudskis užims jo vietą seimo atidaryme. Seimas susirinko ketvirtą valandą, bet buvusis diktatorius enbuvo atėjęs. Tik parlametas staiga pajuto, kad buvo apsuptas militariškais karininkais pilnoje uniformoje.

Vėliai ilgai laukė ir praėjus valandai, atsirado Pilsudskis. Kareiviai pasveikino jį su dideliu entuziazmu. Seimo vedėjas Daszinski pasiuntė tvarkdarį paprašyt karininkų, kad jie apleistų seimą, bet jie nesutko, sakydami, kad nemandagiai prašė. Tuomet Daszinski pasiuntė laišką prezidentui, pranešė jam apie įvykį ir pareiškė, kad negali išpildyt prezidento įsakymus seimo atidarymui.

Tame pačiame laike maršalas įėjo į seimo rumus, lydimas dvidešimt karininkų, užklausė kodel seimas nebuvo atidarytas ir pareikalavo, kad sesijos prasidėtų į 20 minutų laiko. Seimo vedėjas atsakė, kad seimas nebus atidarytas tol pakol karininkai pasiliks. Maršalas Pilsudskis tąsyk išėjo ir nuėjo pas prezidentą pasitart. Armijos karininkai pasiliko seimo rumuose. Prezidentas ir maršalas užsidarę kalbėjo apie vieną valandą, gi paskui prezidentas pasiuntė seimo vedėjui laišką, patariant, kad seimą atidėt iki kitos dienos.

Nesutikimas tarpe Pilsudskio ir seimo prasidėjo pereitą balandžio mėnesį iš priežasties prašalinimo Gabriel Czechowicz, Finansų Ministerio, už praleidimą daugiau pinigų negu parlamentas paskyrė. Teisme, pasirodė, kad tas buvo daroma pagal Pilsudskio įsakymą. Nuo to laiko kelios partijos, kurios buvo Pilsudskio šalininkės perėjo į opoziciją, nes Pilsudskis nesistengė remt jų programą.

Nuo balandžio mėnesio įvykio, opozicija prieš Pilsudskį ir premeirą Switalskį vis dauginosi ir platinosi seime. Net pranešta, kad bus reikalauta nepasitikėjimo administracijoj balsavimo sąrašy su apkaltinimais užmestais pireš Czechowicz, buvusį Finansų Ministerį, už išleidimą $62,000,000 sumos virš biudžeto be parlamento žinios. Pilsudskis buvo priešingas tokiam balsavimui. Taipgi del išeikvojimo minėtos sumos pinigų socialistų partijos, buvusios Pilsudskio rėmėjos, perėjo į opoziciją.

VOLDEMARO AREŠTAVIMAS — GRYNAS PRASIMANYMAS

Washington, D. C. Spalio 30. —Del pasirodžiusios Associate Press žinios, paimtos iš vokiečių Neue Berliner Zeitung, esą, Kaune įsakyta Voldemaras areštuot už pasikesinimą nuverst vyriausybę ir pasisavinimą dviejų milijonų litų; pasiuntinybė patikrinus Kaune, įgaliota pranešt, kad žinia yra grynas prasimanyams. Turint omenyj kas nuolatos stengiasi įtikint pasaulį, kad lietuvių tautai nerupi nepriklausomybė. Tai tik avanturistų vagių šaika, kursto ją prie to asmeninio (nesusipratimo) išnaudojimo tikslais. Nesunku įspėt šios ir panašių žinių šaltinis. **Balutis.**

MACDONALDAS SUGRYŽO NAMON

Liverpool, — Premieras J. Ramsay MacDonald sugrįžo namon po istoriška kelione į Suv. Valstijas ir Kanadą. Jisai prisirengęs pertiktint savo šalies žmonėm, kad iš savo kelionės parvežė daug gerų vaisių įvykdyme tarptautinės taikos idėją. Laivas Duchess of York, kurį premieras ir jo duktė Ishbel paėmė išplaukė iš Montreal spalio 25 dieną ir pasiekė Liverpool lapkričio 1-mą dieną. Prieš išvykimą į Londoną pasakė, kad jis tikrai mano, kad jo pasitarimas su prezidentu Hooveriu suartino ryšius tarpe dviejų šalių. Abelnai premieras patenkintas kelione į Suv. Valstijas ir Kanadą. Didelės minios darbininkų, kurie ėjo darban sustojo prieplaukoje ir garsiai pasveikino MacDonaldą. MacDonaldui tas labai patiko ir atgal juos pasveikino duodamas ženklą susavo ranka.

LENKAI VIS ŠAUDO LIETUVOS SARGYBINIUS

Iš Trakų apskrities pranešama, kad lenkų kareiviai iš administracijos linijoj naujai pastatyto švyturio, prie Daugirdiškių miško šautuvais apšaudė Lietuvos patruliuojančius policininkus J. Paplauską ir Markevčių.

Lenkai, matyt, turėdami tikslą nukaut šiuos policininkus paleido į juos 5 šuvius. Tačiau šie pasilėpę krumuos mirties išvengė.

Tame pat apskrity Kleinų kaimo ribose, 10 metrų nuo administracijos linijos vakar patruliavo policininkas Papinskas. Staiga iš dviejų vietų lenkų pusėj pasigirdo šautuvų šuviai, taikomi į Papinską. Į jį išleista apie 12 atskirų ir salvėmis šuvių. Tačiaus Papinskui pasisekė nepaliestam pasitraukt į Kleinų kaimą. Panašus Lietuvos policijos apšaudymas iš lenkų pusės paskutinioims dienomis vis pasikartoja.

10,000 ŽMONIŲ BĖGA NUO UGNIAKALNIO

Fort de France, Martinique,— Mont Pelee, gerai žinomas Vakarinės Indijos ugniakalnis, jau veikia nuo kelių savaičių, išmetė didelius uolos šmotus sveriančius daugiau negu 6,500 svarų laike paskutiniojo geso ir pelenų išsiveržimo. Observatorijos direktorius drąsiai aplankė Basse Pointe pakalnę ir rado tas dideles uolos kruvas. Martinique salos gubernatorius atsilankęs į Lorrain, Ajoupa — Bouillon, Basse Pointe, ir Macuda, nutarė, kad Ajoupa Bouillon butų apleista. Dešimt tukstančių pabėgėlių iš kolonijų arti Mont Pelee ugniakalnio rado prieglaudą kitose apskrityse.

LIETUVOS GYVENTOJŲ JUDĖJIMAS

Stasitikos biuletenio žiniomis per pirmąjį šių metų pusmetį Lietuvoje buvo 10,438 vedybos. Tuo pačiu laiku 1928 m. buvo vedybų 12,052, 1927 m. 12,428. Išeina, kad šiais metais vedybų mažiau ,negu 1927 m. ant 1990, negu 1928 m. ant 1604. Vienam tukstančiui gyventojų tenka maždaug 4,5 vedybų. Per šių metų pirmus tris mėnesius buvo 6,668 vedybos, tuo pačiu laiku 1928 m. 8,614 vedybų, 1927 m. 9,111 vedybų. Šiemt per balandžio mėnesį vedybų skaičius beveik dvigubas, negu 1927 m. ir vienu trečdaliu didesnis už 1928 m.

Per šių metų pirmąjį pusmetį gimė 34,424 žmonės, 18,022 berniukai ir 16,402 mergaitės. 1928 metais tuo pačiu metu gimė 34,545 žmonės, 1927 m. 35,229 žmonės. Gimimų sumažėjimas palygint su kitais dviem metais nedidelis. 1000 Lietuvos gyventojų gimė maždaug 15 žmonių. Kauno mieste gimė 1,069 žmonės, 547 berniukai ir 522 mergaitės, arba maždaug tukstančiui gyventojų, 10 žmonių.

Mirė 20,841 žmogus. 1928 m. tuo pačiu laiku mirė 18,819 žmonių, 1927 m. 22,376. Mirimų skaičius didesnis už 1928 m. ir mažesnis už 1927 m. Mirė daugiau vyrų, butent 10,749, o moterų 10,092. Kauno mieste per pirmąjį pusmetį mirė 939 žmonės, 514 vyrų ir 425 moterys. Iš 1,000 gyventojų visoje Lietuvoje mirė maždaug 9 žmonės, Kauno mieste 9,3 žm.

Per tą laiką vaikų iki 1 m. mirė 4,346: 2,478 berniukai ir 1868 mergaitės. 1928 m. tokių vaikų mirė 4,300, 1927 m. — 5,073. Kauno mieste mirė 217 vaikų, 128 berniukai ir 89 mergaitės.

Sulygindami šių metų pirmųjų šešių gimimų ir mirimų, matome, kad gyventojų skaičius padidėjo 13,483 žmonėmis, vyrų 7,273 ir omterų 6,310. Išeina, kad vyrų skaičius Lietuvoje padidėjo 963 daugiau negu moterų.

RUSŲ LĖKTUVAS SKRENDA NEW YORKAN

Detroit, — Rusų lėktuvas, pradėjo savo kelionę iš čia į New Yorką nuo Fordo lėktuvų stoties Dearborne penktadienio rytą 9:10 valandą. New Yorkas bus jų sekanti sustojimo vieta kelionėje aplink pasaulį. Lakunai buvo sulaikyti dvi dienas iš priežasties nepatogaus oro. Jie tikisi atlikt kelionę iš Detroito į New Yorką be perstojimo.

PRALOTO OLŠAUSKO BYLA JAU UŽSIBAIGĖ

Kauno apygardos teismas nagrinėjo praloto Olšausko bylą. Teismas ėjo prie uždaritų durų. Liudininkų byloje buvo pakviesta apie 130, jų tarpe, arkivyskupas Pr. Karevičius, pral. Maironis, kan. Tumas ir daug kitų įžymių žmonių.

Sulyg paskutinių pranešimų pralotas Olšauskas tapo pripažintas kaltu nužudyme Ustijanauskienės, jo buvusios meilužės, ir liko už tai nuteistas aštuoniems metams kalėt.

Į klausimą, kiek turto turi, pral. Olšauskas paaiškino, jog turi 76 hektarus žemės, maluną ir lentpiuvę.. Esąs 62 metų amžiaus.

JOHN C. MAHONEY

DEMOKRATŲ KANDIDATAS Į WORCESTERIO MIESTO MAJORUS

Rinkimų Diena, Antradienis, Lapkričio 5-ta, 1929

Balsavimo Vietos Atidarytos Nuo 6-tos Valandos Ryto Iki 6-tos Valandos Vakaro

FALL TURI UŽMOKĖT $100,000 BAUSMĖS IR IŠBUT KALĖJIME 1 METĄ

Washington, D. C. — Albert B. Fall, buvęs Suvienytų Valstijų Kabineto narys buvo apkaltintas už priėmimą $100,000 kyšio ir tures ne tik užsimokėt $100,000 bausmės, bet ir išbut kalėjime vienus metus. Vienok jam buvo leista suteikt užstatą besitęsiant apeliacijai.

Pagal įstatymą, didžiausia bausmė, kurią butų galima uždėt buvusiam kabineto nariui butų tris sykius daugiau pinigų ir tris metus kalėjime.

Ginamieji teisininkai padavė trumpą ir formalų įnešimą teismo atidaryme ir tardymai užsibaigė į kelias minutas. Teisėjas Hitz pasakė, kad jei butų Fall buvęs sveikesnis jis butų uždėjęs pilną bausmę, bet iš priežasties silpnos sveikatos, jam bus duotas leidimas išpildyt kalėjimo bausmę vėliau kada bus tvirtesnis. Kaip tik užstatas buvo pasirašytas, Fall sykiu su savo gydytoju ir šeimynos nariais gryžo į viešbutį. Teisininkai, kurie gina jo reikalus pranešė, kad jie kreipsis į dar aukštesnius teismus.

Šio žmogaus apkaltinimas yra pirmas iš eilės visų kitų kilusių iš aliejaus skandalų laike jo valdymo Valstybės Vidaus Departamento. Jisai yra pirmas žmogus apkaltintas išdaviku, kaipo einantis Suvienytų Valstijų kabineto pareigas.

LATVIJA PAKEIČIA KARO ATTACHE LIETUVOJE

Ryga. X. 12 (Elta). Latvių karo attache Kaune pulkininkas leitenantas Indans grįžta į Rygą į savo seną vietą. Pulkininkas leitenantas Indans prieš paskyrimą į Kauną vadovavo karo aviacijos mokyklai. Vietoje jo į Kauną skiriamas dabartinis karo attache Taline, pulkininkas leitenantas Žids.

NAUJI AUKSO RADINIAI SSSR

Pastaraisiais metais SSSR rasta keletas naujų gausių aukso sluoksnių. Viena iš didžiausių naujai rastųjų aukso vietų yra Kollarsko sluoksniai Jakutijoj, gulį Vitimos ir Oleknos upių santakoj. Per vienerius metus šis negyvenamas taigos rajonas pritraukė daugiau 1000 žmonių darbininkų; gautasis aukso kiekis per pirmus metus prašoko nustatytąją programą 1,500 kilogramais.

Visai nesenai geologo Obručevo tiriamoji ekspedicija surado ties Kolimos (Jakutijoj) vidurupiu, Juodojo kalnogubrio rajonu, gausius aukso sluoksnius. surastasis rajonas turi 700 kilometrų ilgio ir 200 kilometrų pločio. Be abejo, tai vienas iš stambiausių radinių aukso pramonėje. Visą 140,000 kv. kilometrų plotą raižo tukstančiai upelių ir šaltinių, kurie, be abejo, pritrauks aukso jieškotojus.

RETAS TIBETO RANKRAŠČIŲ RINKINYS

Mokslų akademijos ekspedicija su akademiku priešaky ištyrė senovės buriatų — mongolų respublikos knygų laikyklas. Aginsko rajone vienoje knygų laikykloje ekspedicija surado tibetų literaturos rinkinį — 7,500 egzempliorių senovės rankraščių ir tekstų.

Tekstų dalis įrašyta ksilografiniu budu. Rastas rankraščių rinkinys nugabentas į Leningradą. Tokios gausios iš senovės Tibeto literaturos medžiagos nėra nė vienoj Europos bibliotekoj.

TURKIJA NORI VIETOS, JEI EUROPA SUSIVIENYTŲ

Angora, — Jeigu kada butų Suvienytos Europos Valstijos, Turkija norėtų vietos, nors jos sostinė yra toliau nuo geografiškų Europos rubežių, toli Mažoje Azijoje. Taipgi Turkija taip labai susidomavus M. Briando projektu, kad ji nori ne tiktai buti dalis bile kokios Europos Federacijos, bet ir norėtų prisdėt prie jos sutvėrimo. Turkija sutinka su suvienytų šalių idėja ir federacija, į kurią priklausytų visos Europos tautos ant tikros lygybės pamato ir kuri panaikintų neapykantas ir priešingus interesus, skiriančius šalis nuo viena kitos. Šitokias idėjas skleidžia Mahmoud Bey Turkijos laikraščiuose.

MILITARIZMAS SPARČIAI AUGA

Anglijoj leidžiamas laikraštis "The Economist" paduoda statistikas, kurios rodo, kad pasaulis 1929 metais militarizmo reikalams turi išlaidų $4,300,000,000. Pirmą vietą išlaidų didumą užima Suv. Valstijos su $879,000,000, po to seka Anglija su $570,000,000. Apskritai imant, Europai tenka 60 nuošimčių karo reikalams išlaidų. Suv. Valstijoms 20%, likusiom šalim, jų skaičiuje Japonijai, tenka 20%.

Atskirų valstybių militariškiems reikalams išlaidos aukso frankais paduodama tokiose sumose (aukso frankas vertas 19.3 centų):

Argentina	310,000,000
Brazilija	374,000,000
Kinija	536,000,000
Čekoslovakija	281,000,000
Prancuzija	2,286,000,000
Vokietija	942,000,000
Anglija	2,900,000,000
Indija	1,069,000,000
Italija	1,333,000,000
Japonija	1,215,000,000
Meksika	235,000,000
Danija	196,000,000
Lenkija	369,000,000
Rumunija	214,000,000
Ispanija	786,000,000
Švedija	214,000,000
Turkija	196,000,000
Suv. Am. Valst.	4,553,000,000
Rusija	2,440,000,000

RUSAI ĮVEDA NAUJĄ KALENDORIŲ

Sovietų Rusijoj įvedamas naujas kalendorius. Šeštadienis ir sekmadienis iš kalendoriaus visai išbraukiami, ir savaitė susidės tik iš penkių dienų. Mėnesių skaičius nepasikeis, tačiau kiekvienas mėnuo turės šešias savaites. 31-ji mėnesio diena bus visai pašalinta. Taigi, metai turės tik 360 dienų, o likusios penkios dienos bus revoliucinių švenčių dienos. Naujas kalendorius Maskvos akademijos jau patvirtintas ir artimiausiu laiku bus perduotas sovietų vyriausybei.

AMERIKOS LIETUVIO SKAITYTOJAI NEPAMIRŠKITE SAVO LAIKRAŠČIO!

Amerikos Lietuvio Administracija pereitose savaitėse išsiuntinėjo paraginimus savo skaitytojams, prisiminant link išsibaigusių už laikraštį prenumeratų. Dalis jų jau pasinaujino, dalis ne. Mes priimsim Lietuvos Paskolos kuponus už 1929 metus, tų, kurie užsisakys sau ar savo giminėms Lietuvoj. Am. Lietuvio prenumerata Suv. Valstijose $1. Užsieny — Lietuvoje $2. Amerikos Lietuvis, atvėsus orui bus leidžiamas kas savaitę ir jo kaina padidės.

Amerikos Lietuvis
14 Vernon St. Worcester, Mass.

LIETUVOS ŽINIOS

SPALIO 9 DIENĄ MINĖJIMAS KAUNE

Spalių 9 diena yra darbo diena, todel ir darbas niekur nebuvo nutrauktas. Prie visų namų ir įstaigų buvo iškeltos tautinės vėliavos, perrištos gedulo kaspinais. Visose bažnyčiose ir maldos namuose buvo atlaikytos pamaldos kovose už Vilnių žuvusiems pagerbt ir Vilniaus išvadavimo intencijai. Be to, tą dieną visose mokyklose viena valanda buvo skirta Vilniaus reikšmei aiškint. Lygiai 12 val. buvo susikaupimo minutė, kuriai buvo sustabdytas visas judėjimas.

Gedulio dienos minėjimas pasibaigė iškilmėmis prie Karo muziejaus ir paskaitomis. Vakare Valstybės teatre buvo pastatytas tai dienai pritaikintas V. Krėvės-Mickevičiaus veikalas "Likimo keliais."

Viešose vietose tą dieną jokių pasilinksminimų ir muzikos nebuvo. Languose buvo išstatyti Vilniaus vaizdai ir tautos vyrų portretai. Visa minėjimo programa iš Karo muziejaus, Šaulių Sąjungos ir Valstybės teatro buvo perduodama per radio.

UKININKAI PERKA DAUG MAŠINŲ

Šį rudenį ukininkai turtingesi, į prekyvietes atveža daugiau javų ir kitų žemės ukio produktų ir perka žymiai daugiau pramonės gaminių. Jau buvo rašyta, kad šį rudenį ukininkai pirko ir dar perka kur kas daugiau trąšų, kaip kitais metais. Iš "Lietukio" patyrėme, kad ir žemės ukio mašinų labai daug perkama, gal ir todel, kad mašinos duodamos išsimokėjimui, bet daugiausia daro tas, kad pas ukininkus atsiranda laisvų pinigų, kuriais stengiasi įsigyt savo ukiui patogumų.

"NEBAUSKITE MIRTIM, BET SIŲSKITE Į RUSIJĄ"

Šiomis dienomis grįžo iš Rusijos Kaune gerai žinomas teisininkas ir žurnalistas G. Jis ten išgyvenęs keletą metų, važinėjęs po visą Rusiją, puikiai pažinęs sovietų gyvenimą, dabar persikelia gyvent Berlynan. Vienam žymiam Lietuvos teisininkui pareiškė: "Jei aš bučiau Lietuvos teisme prokororu ir tektų kaltint didelį prasikaltėlį, teisėjams pasakyčiau, nebauskite jį mirtin, bet ištremkite į Sovietų Rusiją..."

LIGOS KAUNE RUGSĖJO MĖNESĮ

Kauno mieste nuo rugsėjo 1 d. iki 30 dienai aštriomis apkrečiamomis ligomis susirgimų Kauno Miesto Valdyboj naujai įregistruota viso 116, iš kurių: vidurių šiltine 43, škarlatina 67, difteritu 3, Parathyfus 3, dezinfekcijų butuose padaryta 38, ligoninėn išvežta 41.

PABĖGO ŠAKIŲ MIESTO BURMISTRAS

Iš patikrintų žinių teko sužinot, kažkur dingo Šakių meisto burmistras Šmitas. Pabėgimo priežastis galutinai neišaiškinta, tačiau spėjama ar nebus tie nemalonųs išeikvojimai ir šiaip įvairios šeimyninės nelaimės.

ŠIURPULINGA DRAMA

Spalio 8 dieną, naktį Jurbarko valsčiaus, Kuturių kaime įvyko baisi šeimynos tragedija. Kazys Kučinas apie 26 metų revolverio šuviais nužudė savo motina ir du brolius Praną ir Juozą. Tai padaręs likusiu paskutiniu revolvery šuviu—pats nusišovė.

Šios žudynės priežastis neaiški, bet policija mananti, kad Kazys Kučinas keršijęs už padalinimą ukio, nes buvęs labai nuskriaustas.

Lietuviai Amerikoje

Bridgeport, Conn.

Bridgeporte gyvena nemaža lietuvių kolonija. Yra didelis lietuvių draugijų skaičius, gi visos dirba ir kruta. Norėdamos vieną kitą pralenkt, rengia visokius parengimus, taigi gyvybės ir naujienų netruksta iš ko galima pasidžiaugt. Tiktai apgailėtina, kad labai retai ką, nors galima pamatyt lietuvių laikraščiuose apie šio miesto lietuvius. Jog čia daug visko pasi- Butų apie ką parašyt, bet

Butų apie ką parašyt, bet rašytojai tingi.

Ši kartą noriu paminėt vieną dalyką iš gerosios pusės. Šv. Jurgio Kareivio Draugija, kuri yra viena iš seniausių lietuvių draugiju šiame mieste, jau gyvuoja 37 metus. Vienok, pirmą syk savo gyvenime šiais metais surengė fėrus. Fėrai nusisekė gerai, nes visuomenė gerai atjautė minėtai draugijai ir prisidėjo aukomis. Šios draugijos mėnesiniame susirinkime, spalio 20-tą dieną, fėrų komisija išdavė savo raportą. Pasirodė, kad draugijai liko dailaus pelno. Todel visiems, kurie aukavo ir kurie lankėsi į fėrų vakarus Šv. Jurgio Kareivių Draugija taria širdingiausią ačiu. **Komisija**

Philadelphia, Pa.

Vieši Sveikinimai

Rugsėjo 29-tą dieną, 331 Earp gatvės svetainėje įvyko didis pasveikinimo vakaras. Toje dienoje įvyko vietos vikaro kun. Mykolo Daumanto varduvės, tai susirinko pilna svetainė žmonių pasveikint. Sveikino kun. klebonas J. Kaulakis, kun. Bakunas, A. Užumeckis, A. Stankus, ir J. Kavalauskas. Mergaičių ir bernaičių šokis patiko visiems. Dainavo Lucija Juozaitienė, Viktorija Sutkienė ir Stasys Barauskas. Vietos vargonininkas J. Hodelis pritarė pianu dainininkams. Pabaigoje, kun. Daumantas padėkojo visai publikai už skaitlingą atsilankymą ir už gausias dovanas. Vadovaujant Hodeliui, parapijos choras uždarė programą Lietuvos hymnu.

Taipgi nepamiršta pasveikint musų tautietį sunkaus svorio kumštininką čampijoną Jack Sharkey-Žukauską. Vietos veikėjas K. D. perstatė čampijoną susirinkusiai publikai susidedančiai iš apie penkių šimtų žmonių. Po perstatymo čampijono Jack Sharkey — Žukausko airio T. Laughrano pergalėtojo, visa publika sykiu išreiškė savo sveikinimus aplodismentais. Valio, tautieti, Jack Sharkey — Žukauskas. Prašom priimt nuo Philadelphijos lietuvių vakaro dalyvių sveikinimą ir linkėjimus pilnam laimėjimui, kad ateityje visuomet laimėtumem.

Vakaro vedėjas, **J. Pronskunas**
Dalyvis **K. Dryža**

Glasgow, Škotija

Musų kolonijos lietuvių jauimas pastaruoju laiku iš tikrųjų smarkiai pradėjo veikt — bruzdėt. Nesenai susitvėrė vien iš glasgowiečių lietuvių vaikinų ir futbolo kamandos skyrius, pasivadinęs "Lithuanians Nomands" ir jau tapo priimti į Škotijos lygos futbolo susivienijimą (Association).

Futbolo komandos skyriun į eina šie asmenys: V. Grakauskas, P. Kurila, P. Juškevičius, J. Kunsaitis, J. Liutkevičius, S. Šeinauskas, J. Lažauninkas, J. Alkevičius, Pr. Valaitis, J. Galeckas ir V. Tamulevičius, viso 11 asmenų. Bet tai dar nėra pilna komanda. Dar truksta 4 asmenų. Mat viso norima turėt nemažiau kaip 15 vyrų.

Šeštadienį, 5 spalių, musų jaunoji lietuvių komanda turėjo pirmas rungtynes su Beechwood Thistle jau sena ir gerai prityrusia anglų Glasgowo (Bridgeton dalies) komanda, Clydeview parke.

Tiesa, lietuviai šį kartą nelaimėjo, nes anglai gavo 7 golus, o lietuviai — 2. Bet musų jaunoji komanda vos apie porą repeticijų padariusi, taip gerai ir intensingai žaidė, jog tik stebėtis reikia. Neveizint to, kad lietuviai visi dar gana jauni, nes vyriausias butent V. Grakauskas teturi tik 22 m. amžiaus, o anglai veik visi suaugę vyrai— lietuviai pirmi gavo golą ir iki pusiaulaikio išėjo lygiomis — po golą abeji.

Po pusiaulaiko anglai negalėdami lietuvius taip lengvai nugalėt, net bartis, ir pagaliaus keiktis savo tarpe pradėjo ir tik pastatę visas pastangas, pergalėję laimėjo.

Šios pirmos lietuvių su anglais rungtynės ar kitaip pasakius, pirmas lietuvių viešas pasirodymas anglų sportininku tarpe, padarė labai gražaus kitataučiuose įspudžio. Vakariniuose laikraščiuose ir rezultatas buvo patalpintas. Anglai matydami lietuvius žaidėjus taip gražioje uniformoje —juodomis kelinėmis, baltais "tenis," ant kurių krutinės buvo prisiūta nedidelė trispalvė Lietuvos vėliava, įdomaudavosi klausinėjo kas čia per "tymas?", o sužinoję, kad tai lietuvių, nemaž gerėjosi, ir gyrė gerą lietuvių žaidimą —R.

—o—

Perkant ar Parduodant Nejudinamą Nuosavybę

Suv. Valstijų įstatymai liečianti nejudinamąją nuosavybę yra labai komplikuoti. Kiekviena valstija turi savo reikalavimus, kurie pilnai turi but pildomi perkant ar parduodant žemę ar namą. Nė vienam nereikia pirkt ar parduot nesužinojus valstybės įstatymus, kuriuos sužinosi pas gerą advokatą ar legalės pagelbos draugijoj.

Perkant nuosavybę pirmiausia susitinkame su pasirašymu raštų. Raštu reikia padaryt kontraktą del žemės ar namo pirkimo. Prieš tokį kontraktą pasirašant, viskas turi but aišku, smulkmeniškai sužymėta visi dalykai kas liečia perkamą nuosavybę.

Parduodantysis ir perkantysis bile nuosavybę pirmiausia sutaria, kad vienas perka, o kitas parduoda tam tikrą nuosavybę paskirtu laiku, už tam tikrą kainą ir tam tikromis sąlygomis. Turi but aiškiai nurodyta kokia žemės nuosavybė perkama, kokie rubežiai. Reikia ir tą turėt galvoj, ar paskirtuoju laiku baigti raštus turės užtektinai pinigų.

Pirkimo kaina taipgi yra svarbi. Turi buti imama domėn ar kaina nustatyta aktualė. Paskui bus pervėlu. Reikale mokėjime už nuosavybę daugelis neturi visų pinigų užmokėt. Tokiam atsitikime susitinkama su mortgičiais (mortgages). Mortgičius, tai yra dokumentas už paskolintus pinigus nuosavybei pirkt, už kurį užstatoma pati nuosavybė. Mortgičių tranzakcijos skirtingos. Nekuriuose atsitikimuose mortgičius išimamas ant nuosavybės išneša 80% jos vertės. Balansą gi pirkėjas įneša pinigais. Kituose atsitikimuose pirmąsai mortgičius yra 50% nuosavybės vertės, antrąsai 25%, 30 ar daugiau nuošimčių. Mažiau atsitikimų yra kur išimama ir trečias mortgičius. Skolinant pinigus ant mortgičių, prisieina turėt reikalo su bankinėmis įstaigomis, paskolos draugijomis ar privačiais asmenimis. Nekurios įstaigos skolina pinigus, kad tik savo klijentą kaip nors išnaudojus. Svarbu pasirinkt skolintojus sąžiningus.

Pirkėjui sužinot ar perkamoji nuosavybė yra liuosa nuo vienokių ar kitokių obligacijų. Tai svarbiausia tranzakcijos dalis. Nuosavybės raštas (title), tai yra teisė nuosavybę parduot. Apie tai sužino advokatai ar tam tikros (title) bendrovės.

Jei nuosavybė perkama per agentą, reikia žinot, kad agentai kai kuriose vietose ima nuo dviejų iki penkių nuošimčių nuo parduodamosios kainos. Ir apie kitokias išlaidas, kaip tai advokato, rekordavimo, išanksto reikia sužinot.

Apart visko svarbiausia gaut teisingų ir gerų patarimų, tad nepadarius klaidų, už kurias vėliaus reikia brangiai užmokėt.—F.L.I.S.

—o—

Buvo Baltrus Girtuokliunas

Buvo Baltrus Girtuokliunas,
Kuris smuklę taip mylėjo,
Kad be jos jis apsieiti
Ir gyventi negalėjo.
Jis turėjo vedęs žmoną
Gerti mėgstančią Katriuką,
Kuri jam pagimdė sunų,
Kurs turėj vradą Stepuko.
Tėvai sunų susilaukę
Džiaugsmą didelį turėjo:
Linksmai traukė sau degtinę
Ir suneliui nes'gailėjo.
Stepas nuo dienos gimimo
Jau įprato girtuokliauti
Ir, jau budam's antrų metų,
Siekė, kad stiklelį gauti.
Kai tėvai degtinę gėrė,
Kad užmiršt dienelę juodą,
Sunus šaukė: "patys geria,
O man gailis ir neduoda."
Budamas dešimties metų
Stepas pusdamas krutinę.
Tėvams džiaugties nę kartą
Maukė, kaip senis degtinę.
Kuomet pusberniu pastojo,
Stepas iš laižybų ėjo,
Kad degtinės pilną kvortą
Maukų ištuštint galėjo.
Stepas darbo dirbt nemėgo,
Tik per dienas girtuokliavo,
Viską per gerklę praleido,
Jeigu pinigų kur gavo.
Girtas Stepas namo grįždam's
Ne kartą maudės purvyne.
Šunys laižė Stepo burną —
Valė dvokiančią degtinę.
Stepas, grabėje parvirtęs
Šaukė: "kumai, nebučiuoki,
Verčiau gelbėk iš nelaimės,
Ranką skęstančiam paduoki!"
Stepas budamas bažnyčioj
Pasirėmęs snuduriavo;
Karčiamoj didvyris buvo—
Garsiai šaukė ir dainavo.
Stepas iš smuklės sugrįžęs,
Žmoną už plaukų teriojo.
Vaikai verkė išsigandę
Ir ramybės nežinojo.
Žmona vargo nukankinta,
Ilgai kęsti negalėjo
Ir be laiko šį pasaulį
Ir vaikus apleist turėjo.
Pats išėio elgetauti,
O vaikeliai išsiskirstė —
Išėj. į žmones tarnauti.
Vieną kartą Girtuokliunas
Jau taip smarkiai pasigėrė,
Kad į grabę stačia galva
Jis parpuolęs pasinėrė.
Nuo to laiko musų Stepas
Šio pasaulio neregėjo:
Ji purviną ir negyvą
Iš grabės ištraukt turėjo...
Savo alkaniems vaikeliams
Krepšį ir lazdas paliko:
Ką turėjo, tai pragėrė
Nepalikęs nei skatiko.
Oi, daug yra pasaulyje
Didžiai vargstančių žmonelių,
Kurie be laiko pražuva
Nuo vartojimo stiklelių.

J. Naruševičius.

—o—

JUOKAI

IŠGĄSDINO

Bankininko žmona (vyrui)—Brangus Petreli. Tavo kasininkas, kurį laikai doru žmogum, yra niekšas.

—O Dieve! Sakyk, kas atsitiko. Ar viską pavogė?

—Ne, jis prisipažino mylįs.

—Ačiu Dievui! O aš maniau, kad su kasa pabėgo.

PASIAIŠKINO

—Nesuprantu,—sako žmona vyrui,—kad tu su musų tarnaite esi daug mandagesnis, negu su manim?

—Kas čia nepaprasto,—aiškina vyas, — šiais laikais gerą tarnaitę yra daug sunkiau rast, negu žmoną.

PASIŠKUBINK SUGRĮŽT

Vyras (išvažiuodamas ilgesniam laiku):—Bet, Maryte, busi man ištikima iki sugrįšiu?

Žmona:—Žinoma. Bet visgi pasiskubink sugrįžt.

IŠ VAIKŲ LUPŲ

Vakare motina, eidama į svečius, sako vaikams:

—Gulkit, gulkit, mano vaikučiai, ir viščiukai jau seniai miega.

—Taip, viščiukai miega, bet ne vieni, o su savo motina, — atsakė vaikai.

NAUJI COLUMBIA REKORDAI

Vėliausi ir Geriausi Lietuviški Rekordai!

UŽEIKITE IŠGIRST ŠIUOS COLUMBIA IŠDIRBYSTĖS REKORDUS IR IŠSIRINKITE SAU TINKAMIAUSIUS

Čia įdedam tik keletą vėliausios laidos Columbijos rekordų ką tik į musų knygyną atgabentų:

16137—F	(Žalia Girelė	Mahanojaus
	(Lik Su Dievu, Panytėle	L. Orchestra
16138—F	(Kačiukas	
	(Šalta Žiemužė	A. Vanagaitis
16078—F	(Mergytę Prigavo	
	(Eina Pati į Karčiamą	A. Vanagaitis
16002—F	(Vestuvių Maršas	Columbia
	(Klerneto Polka	L. Orchestra
16139—F	(Aš Žirgelį Balnosiu	K. Menkeliuniutė ir
	(Oi, Skauda Skauda	F. Stankunas
16012—F	(Vilniaus Kalneliai	
	(Kur Bakužė Samanota	J. Butėnas
16134—F	(Kad Širdį Tau Skausmas	
	(Kaip Aš Buvau Jaunas	R. Juška
16027—F	(Stasės Polka	Naujas Instrumentalis Trijo
	(Meilės Jausmų Valcas	

Apart čia pažymėtų Columbia Rekordų, musų knygyne galima rast šimtus kitokių įvairiausio muzikos turinio: Polkų, Valcų, Mazurkų, Maršų. Dainų, Orkestrų, Benų ir daug kitokių, Kreipkitės į —

Amerikos Lietuvio Knygynas

14 VERNON ST. WORCESTER, MASS.

Columbia

Jeigu nori žinot ką tavo sapnas reiškia — tai skaityk

DIDĮJĮ SAPNININKĄ

Kuris Kątik Išėjo Iš Spaudos Su Šimtais Gražių Paveikslų ir Pasiskaitymų

Kaina su Prisiuntimu, Gražiuose Popiero Apdaruose $1.00. Kreipkitės

Amerikos Lietuvio Knygynas

14 VERNON STREET WORCESTER, MASS.

STAYMAN'S
Didelis Centras Pasirinkimui Kepurių ir Kaklaraišių
STAYMAN'S
Kampas Front ir Trumbull Gatvių
Worcester, Mass.

Real Estate
PARDUODAM ir MAINOM NUOSAVYBES
Joe Kadis
95 Green St. Worcester, Mass.

KONTRAKTORIUS
Peter Katauskas
71 PENN AVE. WORCESTERYJE
Tel. Cedar 5619 J.
Budavojam naujus namus ir taisom senus, taipgi pastatom garadžius. Cemento darbas, tai musų speciališkumas. Viską atliekam sąžiniškai už prieinamą kainą.
Reikale plenus patys padarom ir suteikiam gerus, praktiškus patarimus.

JOSEPH J. DIRSA
LIETUVIS GRABORIUS
Teikia patarnavimą laidotuvėm ir išrandavoja automobilius vestuvėms ir kitokiems pasivažinėjimams.
GYVENIMO VIETA—
194 Millbury St. Tel. Cedar 4953
3rd floor
OFFICE FUNERAL HOME
212 Millbury St. Worcester, Mass.
Tel. Park 2756

JAFFE—TAVORŲ IR MALIAVOS KOMPANIJA
Parduoda Maliavas, Liakus ir Popierą Sienoms. Geležinius Tavorus, Virtuvės Daiktus ir Indus.
67 MILLBURY ST.
Tel. Park 3615

DOLLAR Laundry
Savininkas E. Slavickas
Išskalbia visos savaitės žlugtą kuo gražiausiai, už $1.00. Gerai, švariai išskalbia drabužius ir pristato į namus.
Lietuviška Skalbykla
5 SEYMOUR ST.
Tel. Park 314 Worcester, Mass.

Vienatinis Lietuvis Gydytojas Worcestery
Dr. Juozas Landžius
(SEYMOUR)
51 Providence St., Worcester, Mass.
Ofisas atidarytas:
nuo 2 — 4 popiet; nuo 7—9 vakare.
Tel. Park 5873

Dr. Pr. Puskunigis
4 LAFAYETTE ST.
Val. 2—3 ir 6—7
Panedėliais ir Utarninkais
No. Grafton'e
Tel. Grafton 188 Ring 14

DR. TESSMER
Dentistas
308 MAIN STREET
Worcester, Mass.
(virš Iver Johnson krautuvės)
Tel. Park 3310

Park 2470 Res. Park 4225-R
Ben. Mendelsohn
ADVOKATAS
ir registruotas notaras Lietuvos atstovybėje. Atlieku visus legališkus darbus kaip Amerikoje taip ir Europoje.
390 Main St., Room 931-932.
Worcester, Mass.

Motiejus A. Čivinskas
GERIAUSIS LIETUVIS GRABORIUS
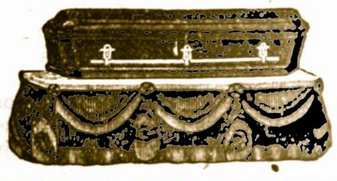
Patarnauju laidotuvėm ir išrandavoju automobilius įvairiems reikalams už prieinamiausią kainą.
Tel. Park 4156
340 Harding St. Worcester, Mass.

Geriausios Rušies Audeklų, Papuošimai Langams ir Pilnas Pasirinkimas Verankų.
J. S. Coven
112 Water Street

Amerikos Lietuvis
The American Lithuanian Weekly published every Thursday by Gabriel A. Kyba, 14 Vernon St., Worcester, Mass.

Yearly subscription: in U.S. $1.00
In Foreign Countries 2.00
Single copies ..... 5 cents

Advertising rates on application

Amerikos Lietuvis savaitinis laikraštis, eina ketvirtadieniais, leidžiamas G. A. Kybos, 14 Vernon St., Worcester, Mass.

Metinė prenumerata $1.00
Užsieniuose 2.00
Atskiri egzemplioriai .... 5 centai

Prenumeratos pradžia skaitosi nuo užrašymo dienos. Prenumerata turi but apmokėta iš anksto.

Entered as Second Class Matter September 29, 1914, at the Post Office at Worcester, Mass., under the Act of March 3, 1879.

Devynerių Metų Kelias Į Vilnių

Šiemet Kaune devynerių metų iškilmės nuo Vilniaus pagrobimo per Lenkus, sutikta labai įspudingai. Visas miestas buvo papuoštas gedulio vėliavomis Bažnyčiose visur laikytos iškilmingos pamaldos, o pietumis lygiai 12 valandą, fabrikų sirėnoms ir bažnyčių varpams suskambėjus, visas miestas sustingo kelioms minutėms. Ypač jautinantį įspudį darė šiaipjau judrioji Laisvės Alėja.

Visose miesto dalyse buvo laikomos paskaitos, iš Kauno Radio stoties vakare buvo siunčiamos paskaitos į pasaulį net devyniose kalbose, o tai maždaug tokiomis mintimis: Jau devyneri metai, kaip vylingų budu sulaužę tik ką pasirašytą sutartį Lenkai pagobė Lietuvos sostinę Vilnių, paiega užėmė jos teritorijos trečdali ir per devyneris metus šitas smurtas nebuvo atitaisytas, nepaisant, kad šiandien tiek daug kalbama apie Taiką ir Teisingumą, nepaisant, kad Genevoj posėdžiauja Tautų Sąjunga, kuri rupinasi Tautas sutaikint ir nuginkluot.

Lietuvos valstybės atstatymo pradžioje buvo tikėtasi, kad išganymas ateisiąs nuo laimėjusių karą valstybių. Ir Lietuva visokiais budais ieškojo tų valstybių paramos, bet tos paramos nesusilaukta. Tarsi buvo pamiršta, kad politikoj lemia ne teisė, teisingumas, bet interesas, išrokavimas. O kadangi didžios valstybės nematė intereso Lietuvos remt ginče su lenkais, tai jos ir nerėmė, nors visa teisė ir teisingumas buvo Lietuvos pusėje. 1919 metais prancuzai pripažindavo kiekvieną lenkų Lietuvos gilumon pasistumimą. Anglai taipgi, nors sekdavo atydžiai visus įvykius, bet nieko nedarė, kad lenkus sulaikytų.

Po želigovskio smurto anglai truputį pabarė lenkus, o prancuzai, visai tylėjo. Tylėjo ir kiti, nes niekam nebuvo intereso užsistot už Lietuvos teises.

Apvylė Lietuvą ir Tautų Sąjunga. Tiesa, Tautų Sąjunga Vilnių pripažino Lietuvai, bet neturėjo paiegos Lietuvai jo grąžint ir delto pasiulė nevykusį savo kompromisą — Hymanso projektą. Kadangi tas projektas buvo Lietuvai nepriimtinas, tai jis tapo Lietuvos vyriausybės atmestas. Tautų Sąjunga laikė savo intervenciją tuo baigta ir daugiau nieko nedarė, kad atstatyt sulaužytą teisingumą.

Po to buvo dar vedamos tiesioginės derybos su lenkais, bet jos, žinoma, nieko duot negalėjo, nes lenkai juk ne tam paėmė Vilnių, kad jį vėliau geruoju atiduotų.

Didžiosios valstybės ne tik, kad nespyrė lenkų Vilnių Lietuvai grąžint, bet 1923 m. kovo 14 dieną patvirtino demarkacijos liniją tarp Lenkijos ir Lietuvos kaipo sieną, nors tam neturėjo jokių teisių.

Jei kas smurtu svetimas žemes užima, tai, žinoma, ne tam, kad jas grąžintų. Kaip lenkai paiega Vilnių užėmė, taip tik paiegos stumiami jie iš ten ir gali išeit.

Žinoma, nė francuzai, nė anglai, nė jokia kita valstbyė, kurios interesai to nereikalauja, ne sikiš į šitą ginčą, o juo labiau, nevartos paiegos prieš lenkus, kad lietuviams grąžintų pagrobtą Vilnių.

Lietuvos sostinę galima išvaduot tiktai atstumus lenkus rytuose į jų etnografines sienas. Lenkai rytuose turi pagrobę ne vien tik lietuvių žemes. Jie dar daugiau prisigrobė ukrainiečių ir gudų žemių. Taigi rodos aišku, kad visos šitos tautos turėtų tartis ir sujungtomis iegomis pagrobtas žemes vaduot.

Pas visas tautas yra paprotys, kad didelio pavojaus ir apskritai karo metu, sustabdoma visos nors karščiausios vidaus kovos ir visi jungiasi atremt bendrą pavojų. Didžiojo karo metu šitai buvo galima matyt pas visas tautas: vokiečius, anglus, francuzus, italus ir pas kitas.

Lietuvos yra pagrobta sostinė ir vienas trečdalis teritorijos. Tai yra skaudi žaizda ir didelis tautai pavojus, prieš kurį visi lietuviai turėtų susijungt vienybėn, kad jį prašalinus ir žaizdą užgydžius.

Taigi, nors jau devyneri metai nuo Vilniaus pagrobimo praėjo, bet jo atvadavimui padaryta labai mažai.—T.

Imigracijos Problemos

VIZOS

Klausimas—Mano moteris Lietuvoje gavo imigracijos vizą, bet greitu laiku negali išvažiuot, nes negali parduot namą ir įvairius daiktus. Kaip ilgai ta viza pasiliks gera?

A.M.G. Detroit, Mich.

Atsakymas—Įstatymas duoda ateiviui, kuriam imigracijos viza duota, keturius mėnesius sutvarkyt visus reikalus prieš išvažiuojant.

ĮLEISTŲ UKININKŲ PADĖJIMAS

Klausimas—Atvykau į Suv. Valstijas 1927 m. kaipo ukininkas su pirmenybės viza. Per metus dirbau ant ukės, po tam atvykau į Chicagą, kur dabar gyvenu ir dirbu kaipo paprastas darbininkas. Ar mane gali išdeportuot todel, kad permainiau savo užsiėmimą? Jeigu negali išdeportuot, ar galiu prašyt "pirmų popierų"?

S.K.O. Chicago, Ill.

Atsakymas — Imigracijos įstatymas nesako,, kad žmogus, kuris gavo pirmenybę kvotoje kaipo ukininkas bus priverstas sekt savo užsiėmimą šioje šalyje. Tave negalės išdeportuot ir gali prašyt "pirmų popierų."

NATURALIZACIJOS LIUDININKAI

Klausimas — Kiek laiko atgal prašiau antrų popierų Clevelande. Tuom laiku man pasakė, kad aš negaliu tapt Suv. Valstijų piliečiu todel, kad neturėjau dviejų liudininku, kurie galėjo prisiekt, kad aš gyvenau Clevelande ir Akrone. Turėjau du draugu, kuriedu galėjo prisiekt apie išbuvimą arba apsigyvenimą Akrone, bet man pranešta, kad mano du liudininkai turėjo prisiekt prie išbuvimo dviejose vietose, Clevelande ir Akrone. Nelabai senai sulaukiau laišką nuo draugo, kuris irgi pereitais penkiais metais gyveno Clevelande ir Akrone jam jau pranešta, kad gali tapt Suv. Valstijų piliečiu, kad jis gali vartot dviejose vietose ir kad gali paduot prašymą "antroms popieroms."

Atsakymas — Kuomet Tamsta pirmu sykiu prašei pilietystės, duotos informacijos buvo teisingos, bet šių metų liepos 1 d., naujas įstatymas pradėjo veikt, ir tas įstatymas permaino reguliacijas apie liudininkus ir gyvenimo vietą. Dabar, kuris nori tapt Suv. Valstijų piliečiu gali vartot du liudininkus kiekvienoje vietoje, kur gyveno per reikalautą penkių metų laiką prieš paduodant pilietystės prašymą. Tos vietos gali but įvairiose valstijose arba tik įvairiuose miestuose vienoje valstijoje. Liudininkai turi prisiekt asmeniškai arba afideivitais, tik du liudininkai, kuriedu prisiekia toje vietoje, kur aplikantas prašo pilietystės, turi vykt asmeniškai, kuomet jis pašauktas pirmam ir antram išklausimui.

Gali matyt, kad dabar gali prašyt antrų popierų ir turėsi turėt du liudininku Akrone ir du Clevelande.

IMIGRANTAI IR SVEČIAI

Klausiams — Mano brolis užregistruotas kvotos suraše Lenkijoj. Man praneša, kad gal jam prisieis laukt kelius metus prieš išgavimą imigracijos vizos. Kadangi musų motina šioje šalyje, ir dabar labai serga jis nori atvykt į Suv. Valstijas kaip tik greit gali, jeigu negali atvažiuot kaipo imigrantas ar jis negali atvykt kaip svečias?

L. S. New York City

Atsakymas — Asmuo užregistruotas kvotos suraše negali gaut svečio vizą. Kvotos vizos aplikacija pareiškia norą apsigyvent nuolatai Suv. Valstijose, kuomet svečio vizos aplikacija pareiškia norą tik aplankyt Suv. Valstijas laikinai. Daug konsulų neduoda svečio vizą asmeniui, kuris užregistruotas kvotos suraše, nes tiki, kad tokie ateiviai negrįž į savo šalį, kuomet jų laikas išsibaigs. Yra atsitikimų, kuomet svečio vizos yra duodamos tokiems ateiviams, bet jų vardai nuimti nuo kvotos surašo. Jeigu tavo brolis nuvyks pas konsulą ir jam galės darodyt, kad motina ištikro serga, konsulas gal jam išduos svečio vizą. Bet brolio vardas bus nuimtas nuo kvotos surašo ir jeigu jis vėl prašys imigracijos vizos, tai turės vėl iš naujo laukt.

VIZOS AMERIKOS PILIEČIŲ VAIKAMS

Klausimas — Neseniai tapau Suv. Valstijų piliečiu ir noriu parsitraukt savo šeimyną į šią šalį. Šeimyna susideda iš žmonos ir dviejų vaikų — 17 ir 23 metų senumo. Abudu gime Vokietijoj. Ką turiu daryt?

E.E.K. Yonkers, N. Y.

Atsakymas—Gali paduot prašymą del žmonos ir jaunesniojo sunaus. Tavo vyriausias sunus negali prašyt nekvotinės vizos ir neturi pirmenybės kvotoje, nes jau sulaukė 21 metų. Jis turės laukt pakol galės išgaut reguliarišką imigracijos vizą Vokietijos kvotoje.

KANADOS GYVENTOJJAI

Klausimas — Ar galite pranešt kiek gyventojų turi Kanada?

L.S. Detroit, Mich.

Atsakymas — Birželio 1, 1929 metų Kanada turėjo 9,796,000 gyventojų sulig valdžios Statistikų Biuro. Tai padidėjimas iš 138,000 už 1928 m. Paskutinis oficiališkas cenzas imtas 1921 metais, ir nuo to laiko prieaugis yra 1,000,000. Sekantis cenzas bus imtas 1931 metais.

Lietuvos Švietimo Reikalai

Šiomis dienomis švietimo ministerį priėmė spaudos atstovus, kuriems papasakojo apie švietimo padėti Lietuvos krašte ir kokiais keliais bus varomas švietimo darbas toliau.

Švietimo ministerijos tikslas yra tiksliai sutvarkyt Lietuvos mokyklas, kad jos ne tik teiktų savo lankytojams mokslo žinių, bet kartu ir auklėtų juos, keltu drausmingumą, darbingumą, ir norą dirbt savo kraštui, Mokykla privalo skiepyt savo auklėtiniams tautinius, tikybine dorą pagrįstus pradus. Ypatingai mokykla privalo ruošt tinkamus darbininkus musų kaimui. Viso to greičiau galima butų pasiekt, turint gerai paruoštų mokytojų ir gerai įrengtas ir mokslo priemonėmis aprupintas mokyklas.

PRADŽIOS MOKSLAS

Tautos švietimo pagrindas yra pradžios mokslas. Lietuvoje veikia ketverių metų pradžios mokykla. Tokių mokyklų visame krašte dabar yra 2,440 su 3,701 mokyktojų. Iš jų lenkiškų yra 30, su 49 mokytojais, žydiškų—135 su 250 mokytojų, vokiškų—18 su 31 mokytoju, rusiškų—15 su 19 mokytojų latviškų—8 su 11 mokytojų ir mišrių—40 su 73 mokytojais.

Vietose, kur mokyklų tinklas jau pilnai yra išvystytas, nuo 1928 metų pradžios dalinai įvestas privalomas pradžios mokslas, kuris apima 60 nuošimčių visų mokyklų. Neturtingų vaikus knygomis ir kitomis mokslo priemonėmis turi aprupint savivaldybės. Deja, del pernykščio nederliaus ne visos savivaldybės paiegė tai padaryt. Įvedus privalomąjį pradžios mokslą, praėjusiais mokslo metais mokyklas lankančių vaikų skaičius padidėjo visu trečdaliu.

Norint įvest privalomąjį pradžios mokslą visoje Lietuvoje, teks dar daryt bent 300 naujų mokyklų. Šiemet numatoma atidaryt 50 naujų mokyklų, o ateity mokyklų tinklas bus didinamas palaipsniui.

Nuosavus namus teturi vos ketvirtadalis visų mokyklų. Norint visas mokyklas aprupint butais, tektų išleist apie 60 milijonų litų, o tai galima bus padaryt tik ateityje. Šiemet mokyklų statybai skirta ½ milijono litų. Pati švietimo ministerija stato 8 naujas mokyklas; kitas stato savivaldybės. Kada savivaldybių finansinis paiegumas padidės, tai naujų mokyklų statyba galės but sparčiau vykdoma.

Bet ketverių metų pradžios mokyklu, yra dar 19 mokyklų su šešerių metų kursu. Tose mokyklose greta bendrojo lavinimo dalykų išeinama ir žemės ukio mokslo pradžią.

Pradžios mokyklose mokytojauja daugumoje cenzuoti, bet dar jauni mokytojai, išėję mokytojų kursą. Necenzuotų mokytojų tėra apie 10 nuošimčiu. Mokytojų seminarijų turime 5 valstybines ir 4 privatiškas, tame skaičiuje viena žydų.

VIDURINĖS MOKYKLOS

Vidurinės keturklasės mokyklos pasirodė ne visai tinkamos musų kraštui. Mokinių skaičius jose ėmė mažėti, ir del to švietimo ministerijai teko nuo šių mokslo metų pradžios 14 viduriniu mokyklų likviduot; paliktos tik 28 valdžios ir 6 privatinės. Žydų vidurinių mokyklų yra 14, vokiečių—2 ir latvių—1. Visos jos neturi valdžios mokyklų teisių.

AUKŠTESNĖS MOKYKLOS

Švietimo ministerijos laikomų aukštesnių lietuviškų mokyklų—gimnaijzų yra 17 ir privačių, "Saulės," "žiburio" ir kitų draugijų laikomų—15. Šito mokyklų skaičiaus Lietuvai pilnai pakanka ir naujų tos rušies mokyklų nemanoma steigt. Atvirkščiai, sakysime, Plungės gimnazija paverčiama mokytojų seminarija, uždarant tokią pat seminariją Telšiuose.

Tautinių mažumų gimnazijų yra: žydų—14, lenkų—4, vokiečių ir rusų po vieną. Privatiškos lietuviškos ir tautinių mažumų aukštesnėses mokyklos gauna atatinkamas pašalpas iš valstybės iždo.

AMATŲ MOKYKLOS

Švietimo ministerija rupinasi ir specialinėmis amatų mokyklomis. Tokių valdžios išlaikomų vidurinių amatų mokyklų tėra tik šešios. Jose mokoma daugiausia stalų amato, o kai kuriose įvesta ir šaltkalvystė. Mokslas šiose mokyklose išeinamas per 4 metus. Šiemet jas lankė jau apie 300 mokinių. Gretą valdiškų amatų mokyklų, veikia dar 8 privatinės, kurioms valdžia teikia pašalpą. Nuo šių mokslo metų pradžios katalikų darbininkų draugija steigia dar vieną tokią mokyklą Dotnuvoje.

Amatų mokyklos steigiamos atsargiai, viena, del tinkamų patalų stokos, antra, stinga prityrusių mokytojų. Tokie mokytojai ruošiami užsieniuose. Šiemet baigė mokslą Čekoslovakijoje 6 ministerijos stipendininkai ir paskirti į amatų mokyklas

AUKŠTOJI MOKYKLA

Lietuvos aukštoji mokykla — universitetas gyvuoja jau 7 metai. Gyvenimas parodė, kad jis reikalingas reformų. Kadangi universitetas pats nesiėmė peržiurėt savo statutą, tai to darbo ėmėsi švietimo ministerija, kuri yra paruošusi naujo statuto projektą. Dabar pati universiteto profesura išreiškė pageidavimą tart žodį del to projekto.

Naujas universiteto statutas (įstatymas) ruošiamas visu rimtumu ir galės but įgyvendintas ateinančiais metais. Universiteto reformos tikslas—pakelt mokslingumą ir sudaryt tokias sąlygas, kad universitetas butų daugiau pritaikytas Lietuvos krašto reikalams ir paiegumui.

PREKYBA KUMELIUKŲ ODOMIS

Pernai ir šiemet Lietuvoje ukininkai papiovė apie 40,000 kumeliukų, kurių odas pardavė nuo 30 iki 60 litų už vieną. Kumeliukų odos išvežamos į Vokietiją ir Ameriką ir iš jų ten gaminami moterims žieminiai apsiautai.

AMERIKIEČIAI UŽSAKĖ SALDAINIŲ

Nesenai amerikiečiai užsakė "Tilkos" fabrikoje vieną vagoną saldainių. Užsakyti tik aukščiausių rušių saldainiai.

Sąryšy su tuo, į fabriką buvo nuvykusi prekybos rumų komisija patikrinti eksportuojamų Amerikon saldainių sudėtį, kad butų pasiųsti tik geriausių rušių saldainiai.

Užrašyk Amerikos Lietuvį savo giminaičiui į Lietuvą, jis jusų nepamirš niekad. Kaina $2. m.

Amerikos Lietuvis
14 Vernon St. Worcester, Mass.

ŽENGIANT PRIE MOKSLO

KOKIE AKMENYS KIEČIAUSI?

Kiečiausias paprastas akmuo, tai granitas, nors kaikurios akmens rušįs vadinamos "kvarcitas" yra veik tiek pat kietas. Yra daug mineralų kietesnių už granitą, bet nekuomet jų užtektinai dideliose kruvose nesuranda, kad butų galima juos vadint akmenimis. Deimantas, tai kiečiausias mineralas.

KAIP PADARO KONDENSUOTĄ PIENĄ?

Išgaruodina vandens dalį iš pieno. Pieną neįkaitina, nes paskui turėtų virintą skonį. Tai vanduo išgaruodinamas padedant pieną į tuštumą, kur vanduo gali but nuvirintas be įkaitinimo.

KAS YRA NEMATOMAS RAŠALAS?

Yra kelios žinomos rušys. Paprasčiausia šio rašalo rušis padaryta per sumaišymą truputį kobalto chlorido su vandeniu. Mišinys turi šviesiai ružavą spalvą. Rašalas parašytas tuo rašalu taip ilgai pasiliks nematomas kaip ilgai bus drėgnas. Jei įkaitinsi, rašalos nudžius ir pasidarys mėlynas. Tąsyk bus galima perskaityt. Jei leisi pastovėt kiek laiko, paims vėl drėgnumo iš oro, pavirs į ružavą spalvą ir išnyks. Gali vėl but matomas, jei įkaitinsi ir galima taip daryt iš naujo atkartotinai.

IŠ KO PADARYTAS SPIRITAS.

Per mieles, iš dalies mažą gyvą augalą. Vienoje mielių plytelėje randasi milijonai gyvų augalų. Šie mielių augalai pakeičia cukrų į alkoholių. Chemikai negalėjo nekuomet šį procesą atkartot be pagelbos gyvųjų mielių.

AR GALIMA PADARYT SPIRITĄ IŠ KRAKMOLO.

Taip, jis padarytas pramonės tikslams iš bulvių, kukuruzų ar kitų augalų krakmolo. Vienok krakmolas turi pirma but pakeistas į cukrų; taip galima padaryt vartojant skystos sierinės rugšties ar kelius kitus budus. Mielių augalai veikia tiktai ant cukraus, ne ant ko kito.

KOKS SKIRTUMAS TARPE GAZOLINO IR KEROSINO?

Yra ypatingas skirtumas temperaturoje, kurioje jie užverda. Abudu padaryti per neišdirbto minerališko aliejaus distiliuojamame inde. Gazolinas pirma nuverda ir yra paimtas. Kerosinas nuverda iki temperatura nepakyla daug daugiau. Jo žemsnė temperatura užvirimui yra priežastis kodel gazolinas išgaruoja greičiau negu kerosinas.

KAIP PADARO STIKLĄ?

Reikia paimt smėlio, kalkių ir sodos. Sumaišyk juos ir sutarpink. To viso pasekmė, tai stiklas. Prie prekybinio stiklo įvairių rušių dar pridėti keleriopi kiti dalykai padaryt jį baltesniu ar aiškesniu arba del kitų priežasčių. Vienok, svarbiausi stiklo pamatai tai tas pats: smėlis, sodai ir kalkės.

KODEL STIKLAS PERMATOMAS?

Pasitaiko, kad kalkių ir natro atomai ir kiti dalykai jame buna taip sutvarkyti, kad jie ne įsimaišo su oro praėjimu. Negalima žinot labai gerai, kaip jie yra sutvarkyti ar koks jų sutvarkymas padaro daiktus permatomais ar tamsiais.

IŠ KO DINAMITAS PADARYTAS?

Padarytas iš nitroglycerino sumaišyto su kokia sugeriama medega kaip molis ar piaulai. Nitroglycerino atomai sujungti labai liuosai. Mažiausiame sujudinime jie išlaksto ir nitroglycerinas eksplioduoja smarkiai. Molis ar piaulai, kurie randasi dinamite perskiria nitroglyceriną, kad nebuna tiek smarkus. Tas padaro jį saugesniu kilnot.

KAS YRA OZONAS?

Yra oksygeno rušis. Paprastose oksygeno molekulose, tokiose, kokias mes kvėpuojame, randasi po du oksygeno atomu. Šie du atomai sujungti sykiu lygiai taip, kad jie butų skirtingų elementų atomai susijungę chemiškame mišiny. Vienok ozonas, susideda iš molekulų, kurių kiekvienas turintis po tris oksygeno atomus vietoj po du. Tankiai yra ozono truputį ore ir manoma, kad priduoda gyvumo. Jei ore rastusi ozono daug, butų pavojingas sveikatai ir gal nuodingas.

KODEL JURĖS VANDUO SKIRIASI NUO ŠVIEŽIO VANDENS?

Užtai, kad jame ištirpsta tiek daug įvairių daiktų. Daugiausia randasi paprastos druskos, bet yra taipgi daug magnio chlorido, karčiosios druskos, kalkių druskos, ir t.t. Jurės vandenyje randasi iš vios trisdešimt keturi chemiški elementai.

SUTIRPUS VANDENY, KAS ATSITINKA SU DRUSKA?

Kietos druskos atomai visi sujungti sykiu pastoviame sutvarkyme lygiai kaip jie yra vsiuose kristaluose. Kuomet druska sutirpsta, atomai pastoviame sutvarkyme lygiai kaip jie yra visuopermatomi.

KAS YRA YPATINGAS SVARUMAS?

Yra kuno svarumas sulygintas su tuo pačiu apščio vandens svarumou. Taipjau ir su ypatingu uolos svarumu yra 2.77, kas reiškia, jog kubiška pėda tokios uolos sveria 2.77 sykiu tiek kiek sveria kubiška pėda vandens.

KODEL JUS GALIT PLAUKT LENGVIAU SURAME VANDENY NĖGU PRESKAME?

Todel, kad druska vandeny ištirpsta ir tuo budu padidina jo ypatingą svarumą. Vandens kubiška pėda jau sveria daugiau. Tas prigelbsti jusų kunui laikytis nuo skendimo gilyn.

10 Šalių Nesiuntė Imigrantų 1928 m.

Valstybės departamentas ką tik išleido raportą apie imigraciją del fiskališkų metų baigiant biželio 30 d., 1929 m.

Daugiausia imigrantų—51,227—atvyko iš Vokietijos, kuri šalis išbaigė savo kvotą. Antroj randam Didbritaniją ir Šiaurinę Airiją su 34,007 imigrantais. Šiose šalyse labai mažai imigrantų prašė parinktinės kvotos vizas.

1929 m. Airijos Nepriklausomos valstijos kvota buvo 28,567. Tik 254 imigrantai iš tos šalies gavo parinktines imigracijos vizas, ir pabaigoje metų, 6,471 imigracijos vizos buvo nesuvartotos.

Čekoslovakijos kvota yra 3,073, ir 2,990 ateivių atvyko kaipo parinktiniai imigrantai. 3,613 italų reikalavo parinktinių vizų, paliekant tik 232 kitiems. Iš Lenkijos kvotos (iš 5,982) tik 498 duota neparinktiniams imigrantams ir iš Rusijos kvotos (2,248) tik 172 parinktiniai imigrantai.

Po įstatymu net 38 šalims kvota iš 100 paskirta. Iš tų, dešimts (Andorra, Rhutan, Muscat, Nepal, Ruanda, Samoa, South West Africa, Togoland (Brittų), Togoland (Francuzų) ir Yap sala neprašė imigracijos vizų ir jų metinės kvotos pasilieka.

Sekantis surašas parodo kiek vizų išduota svarbiausioms šalims:

Šalis	Pilna Kvota	Išduota Vizų
Austrija	785	734
Čekoslovakia	3,073	2,990
Dancigas	228	51
Danija	2,789	1,628
Estonia	124	31
Finlandija	471	
Francija	3,954	679
Vokietija	51,227	10,280
Did. Britanija	34,007	8,646
Vengrija	473	464
Airijos N. V.	28,567	254
Italija	3,845	3,613
Latvija	142	129
LIETUVA	344	344
Holandija	1,648	1,004
Norvegija	6,453	3,209
Lenkija	5,982	5,484
Rusija	2,248	2,076
Švedija	9,561	3,661
Jugoslavija	671	428

VIETOS ŽINIOS

DIDELIS SUKAKTUVIŲ KONCERTAS įvyks sekmadienio vakarą, lapkričio 3-čią, 7-tą valandą vakare, Lietuvių Svetainėje, 29 Endicott gatvės. Koncertą rengia Suvienytos Worcesterio Lietuvių Draugijos paminėjimui 10 metų sukaktuvių nuo įsigijimo nuosavo namo. Programas bus įvairus ir turtingas, nes prižadėjo dalyvaut įžymus dainininkai, kaip Lebedeff, iš New Yorko, panelė K. Menkeliunaitė, iš Brooklyno (N. Y.), kuri įdainavo daug gražių dainų rekorduose, Marijona Paruliutė. B. Kupsčiutė, V. Tumanis, J. Sabaliauskas, Aido Choras; įžymus smuikininkai, D. Vaitelis ir A. Lietuvninkaitė. Prof. B. Petrov bus koncerto akompanistas. Per pasidarbavimą Worcesterio lietuvių Suv. draugijų, surengtas įvairus ir įdomus programas. Jame bus galima išgirst žavėjančių dainų iš svarbių muzikos kurinių, didelių operų ir gražių lietuviškų dainų. Taigi worcesteriečiai kviečiami atsilankyt į koncertą išgirst tą puikų dešimt metų sukaktuvių koncertą.

Komisija.

METINIS MASKARADŲ BALIUS rengiamas Aušros Vartų Choro įvyko trečiadienio vakarą, spalio 30-tą dieną, Vernon namo salėje. Susirinko tiek jaunimo, kad jeigu butų atėjęs nors keli daugiau, nebutų buvę vietos jiems toje salėje. Maskaradas suteikė daug smagumo ir įvairumo jaunimui. Nina Lapinskiutė laimėjo dovaną už gražiausį ir juokingiausį maskaradų kostiumą. Svečiams buvo suteikta skanus užkandžiai. Maskaradų balius pasisekė, nes smarkiai dirbo rengimo komisija, kurion įėjo: J. Manasas, P. Murphy, J. Gudeika, J. Buleika, T. Stoškus ir J. Akstinas; sekančios merginos išdalino užkandžius: A. Skamarakiutė, M. Rugeniutė, M. Overkiutė, A. Vaškevičiutė, M. Keršiutė ir B. Spirkavičiutė. Vincas Vieraitis buvo komisijos pirmininkas. Nepamirškite, Worcesterio jaunuoliai, kad Atholio vyčiai atvyksta šeštadienio vakarą lapkričio 2-trą, sulošt bolę su Aušros Vartų vyčiais. **Rep.**

METINIAI ŠOKIAI, kuriuos Šv. Jurgio draugija pradėjo nuo seniai rengt, jau įvyks kitą šeštadienio vakarą, lapkričio 9-tą dieną. Šie šokiai įvyks Lietuvių Ukėsų Pašelpinio Kliubo Svetainėje, lygiai nuo pusė po septintos valandos vakare. Šie šokiai bus vieni iš linksmiausių, nes viršminėta draugija stengiasi visus atsilankiusius pilnai užganėdint. Lietuvių orkestra susidedanti iš vienuolika muzikantų, po Jono Dirvelio vadovyste grajis visokius linksmiausius šokius — lietuviškus ir džiazą. Šiuomi Šv. Jurgio draugija kviečia visus atsilankyt į šiuos šokius. Taipgi, Šv. Jurgio draugijos valdyba praneša nariams, kad mėnesinis susirinkimas įvyks spalio 5-tą dieną, A. O. H. Svetainėje, 7-tą valandą vakare. **A. V. D.**

LIETUVIŲ BENAS ir Šv. Vardo Jėzaus draugija dabar rengiasi prie koncerto. Taigi šiuomi kreipiasi į šio miesto lietuvių draugijas ir prašo, kad paremtų rengiamą koncertą, kuri įvyks sausio 5-tą dieną, 1930 metais. Šv. Kazimiero svetainė yra paimta šiam koncertui. Benas išpildys gražių muzikališkų dalykų, gi bus užkviesta gabiausių dainininkų ir smagių štukorių. Seniausias muzikantas — smuikininkas, iš Lietuvos, palinksmins visus. Šio koncerto bilietai labai pigus ir patariam visiem nusipirkt iš kalno. Bilietus galima gaut pas viršminėtos draugijos narius ar pas Beno muzikantus. **Komisija**

DIDELIS TEATRAS, penkių aktų istoriška tragedija, bus statomas scenon lapkričio (Nov.) 28 ir 30 dienos vakarus, kaip 7:30, Lietuvių Svetainėje, 29 Endicott gatvės. Vardas šio teatro tai "Rutvilė" — Žemaitijos Mergelė. S.L.A. 57-ta kuopa rengiasi šį veikalą pastatyt scenon taip, kad butų neužmirštas, bet ilgai atmenamas kaipo puikiausias lietuviškas teatras, kurs iki šioliai buvo sulošta. Šioji istoriška tragedija bus sulošta du kartu — Padėkavonės dienos vakarą ir šeštadienio vakarą šio mėnesio 28 ir 29. Dabar minėtos kuopos nariai parduoda bilietus, tai dabar laikas įsigyt, nes jų išpardavimas labai greitai eina ir gali pritrukt.

Komisija.

DIDELIS PRIĖMIMO viešas pokylis įvyko antradienio vakarą, spalio 29, pagerbimui Adv. Antano J. Millerio, kuris ką tik surgįžo iš Lietuvos su savo tėvu K. Milleriu. Atsilankė didelis lietuvių skaičius be skirtumo pažvalgų, į Bancroft viešbutį pasveikint savo tautietį, kuris daug dirbo del worcesteriečių. Taipgi atsilankė labai daug adv. J. Millerio draugų iš žymių anglų profesionalų. Kalbėjo ir pasveikino šie: Majoras M. O'Hara, republikonų kandidatas į majorus, adv. J. C. Mahoney, demokratų kandidatas į majorus, kun. J. Jakaitis, adv. Meleski, dr. J. Landžius, kun. A. Petraitis, dr. Elias, Adv. I. Barkus, Charles Murphy, M. Katz, ir kun. Vembrė. Pabaigoje pats adv. A. Milleris išreiškė padėką už dovaną ir už žmonių atjautimą. Visi dalyviai išsiskirstė namon linksmai pasveikinę lietuvį veikėją sugrįžusį į jų tarpą.

MIRĖ MYKOLAS LIUTKEVIČIUS 52 metų, vienas iš senų Worcesterio miesto lietuvių gyventojų, po ilgos ir sunkios ligos. Jisai buvo įvairių šio miesto lietuvių draugijų narys ir pavyzdingas žmogus. Jisai palieka vieną sunų Juozą, jurininką Suvienytų Valstijų Krašto Apsaugos tarnyboj; tris dukteris Marijną, Oną ir Julę Aliukienę: du broliu Juozą ir Martyną; dvi seseri Oną Daugirdžiutę ir Ievą Šipienę. Laidotuvės įvyksta šeštadienio rytą 7:30 valandą iš namų 30 Arthur gatvės. Švento Kazimeiro bažnyčoije įvyks gedulingos mišios, 10-tą valandą. Bus palaidotas Švento Jono kapinėse.

Jonas Valaitis, antras lietuvis, kuris numirė šią savaitę, trečiadienį, buvo palaidotas penktadienio rytą lapkričio 1, Notre Dame kapinėse.

Stanislovas Remeikis, 41 metų, numirė ketvirtadienį po pietų Memorial ligoninėje. Paleika sunų Stanislovą ir brolį Vincą Remeiką. Torontoj, Kanadoje. Laidotuvės įvyks pirmadienio rytą iš namų 18 Dorchester gatvės su bažnytinėmis apeigomis Šv. Kazimiero bažnyčioje ir iš ten karstas bus nuvežtas į Notre Dame kapines.

Šią savaitę iš viso numirė trys Worcesterio lietuviai.

S.L.A. 57 KP. mėnesinis susirinkimas įvyks 3 d. lapkričio. 2 val. po pietų, Leituvių salėje, 29 Endicot g-vės. Visi nariai kviečiami dalyvaut kuopos reiralų tarymuose. **K.**

SUSIRINKIMAS. S.L.A. 358 kuopos susirinkimas bus laikytas naujoj vietoj, Lietuvių Ukėsų Kliubo salėje, 12 Vernon gatvės, 10-tą dieną lapkričio, 2-trą valandą po pietų. Visi nariai dalyvaukite susirinkime, nes yra gana daug svarbių reikalų. **Komitetas.**

Žalioj Mano Lankelėj...

Žalioj mano lankelėj
Žolė puikiai bujojo
Ir ruškyniai žydėjo,
Žydėdami lapojo.
Kai išėjau į lanką,
Pats į save kalbėjau:
"Tokios gražios žolelės
Tikrai nesitikėjau!"
Tarp žolelių visokių
Daug gėlelių žydėjo,
Margaspalvės galvutės
Jų maloniai kvepėjo.
Ir darbingos bitelės
Ten lankelėj nor' buti:
Mat, nuo žiedų jos renka
Skanų, saldų medutį.
Balti, gražųs drugeliai
Lengvai ore skrajoja,
O pakalnėj upelis
Čiurlenti nenustoja.
Ein' mergelė jaunutė,
Skaisti, kaip lelijėlė
Kaip raiba volungėlė.
Vieną kartą iš ryto
Dalgelė suzvanijo:
Lankos visas gražumas
Veik išnykti turėjo.
Žolė guli suvytus,
Nebėr jokios gėlelės,
Ją apleido drugeliai
Ir darbingos bitelės.
Iš buvusios gražybės
Nei žymės nepaliko,
Kas dar rytą žydėjo,
Į vakarą išnyko...

o o o

Sieloj mano karštoje
Daug žvaigždelių spindėjo
Ir kiekvieną pasiekti
Siela mano norėjo.
Gyvenimo kovoje
Stengiausi but' galingas,
Norėjau nugalėti
Naktis tamsias, audringas.
Rankas kėliau į saulę,
Kad kuną sudrutinti,
Norėjau aš pasaulį
Iš meilės apkabinti!
Bet visai netikėtai
Sveikatoj nusilpnėjau
Ir nieko neįvykdžiau,
Ko dvasioje norėjau.
Likimas taip surėdė—
Smarki liga pagavo,
Gyvenimas, kaip sapnas,
Atmainė veidą savo.
Ir tukstančiai svajonių
Gražių, aukštų, meilingų
Be laiko išsisklaidė,
Likausi nelaimingu.
Sieloje mano gęsta
Svajonės paskutinės,
Nėra, kas jas užlaiko
Ir duod' iegos ugninės...
Gyvenimo apviltas
Parpuoliau aš ant kelių.
Likimas mano tokis,
Kaip lankoje gėlelių.
Šiaip-taip dieną praleidęs;
Jau laukiu vakarėlio
Ir, rasit, paskutinio
Gyvybės spindulėlio.
Kaip pakirsta žolelė
Negal pakilt nuo žemės,
Taip man negal nušvisti
Gyvenimas aptemęs...
Bet aš tikiu į šviesų
Bet aš tikiu į šviesų
Ateinantį rytojų:
Tikiu, kad mano dainos
Išvengs mirties pavojų...

J. Naruševičius

Mokytojas—Kurie dantys atsiranda paskutiniai?

Mokinys—Auksiniai, pone mokytojau.

—Kaip išdrįsai tamsta vakar vakare bučiuot mano dukterį?

—Gerbiamasis, dabar, pamatęs ją dienos metu ir pats stebiuosi.

Lietuviškos cukierkos kątik atgabentos iš Lietuvos

galima gaut Amer. Lietuvio krautuvėj, 14 Vernon gatvės, Worcester, Mass. Tel. P. 5318

Naujos Dainos Su Gaidomis:

Rudens Žiedai
Nauji Metai
Ko Skauda Širdis,
Tavę Vieną Pamylėjau
Nakties Atminimai ir
Klumpakojis

Prisiųsk 1 dolėrį ir gausi dainas.

Rašyk:
JUOZAS ŽURONAS
6230 S. Rockwell St., Chicago, Ill.

Berg's Bankrupt Outlet Parduotuvė

Louis Berg, kuris ką tik išpirko krautuvę, nuo Park Alėjos, Worcesterio mieste, praneša, kad turi naują puikų tavorą, susidedantį iš vyrų, moterų ir vaikų pasiutų rubų, apatinių kostiumų, ir t.t.

SPECIALIS NUPIGINIMAS
GREITAM IŠPARDAVIMUI

Vyrų (dubeltavų kelių) valkai vertės $1.75, dabar

už 98 centus

Moterų ir Vaikų Paltai, vertės iki $20.

$1.69

Tukstančiai kitų daiktų nepaminėta. Čionai bile ką perkant sutaupysite butinai 50c. nuo kiekvieno dolerio.

BERG'S BANKRUPT OUTLET BARGAIN STORE
108 Water St. Worcester, Mass.

PARSIDUODA dviejų tenementų namas geriausioje vietoje, pietinėje Worcesterio dalyje. Gera vieta gydytojui, krautuvėm arba bile kokiam bizniui. Gasolino stotis galėtų but pastatyta ant kampo. Kreipkitės —
444 CAMBRIDGE GATVĖS
Tel. C. 5411

Nebus Daugiau
UŽKIETĖJIMO
DUJŲ SKILVYJE, ŠIRDIES PIKTUMO
Greitą Pagelbą Naudojant
Pepsinic Seltzer
Rašyk
PEPSINIC SELTZER CO.
Worcester, Mass.
GAUSI SAMPELĮ DYKAI

100 KNYGŲ RINKINYS
"Birutės" Kalendorius 1930 m.
VISKAS UŽ 7.50
"Margutis" per visą metą

Didžiausis lietuvių knygynas "Lietuva" teikia gigantinę progą visiems Suvienytų Valstijų, Kanados, Centralinės ir Pietų Amerikos lietuviams įsigyt 100 KNYGŲ RINKINĮ — kiekviena knyga skirtinga, didelių ir mažų, naujų ir senesnių, įvairiausio turinio: apysakų, romanų, dainų, juokų, daktariškų, mokslinių, filozofinių, istorinių ir dar kitokių ir sykiu su šitomis knygomis gausite priedus dykai: "Birutės" Kalendorių 1930 metų, mėnesinį žurnalą "Margutį" kurį leidžia ir redaguoja žymus humoristas ir kompozitorius Vanagaitis. "Margutis" užpildytas juokais, dainomis, pavaikslais. Tą viską dabar gaunate už $7:50; gyvenantiems ne Suvienytose Valstijose, — užrubežyje, kainuoja tiktai $8.50. Visų kolonijų lietuviai kviečiami naudotis šita proga skubiai. Apšvietos mylėtojai nepraleiskite šios progos arti $40.00 vertės knygų už $7.50 ir "Margutis" per visą metą, taipgi gražus "Birutės" Kalendorius. Sykiu su knygomis arba atskirai prisiųsime ir savo naujų knygų katalogą. Pinigus siųskite šiuo adresu:

KNYGYNAS "LIETUVA"
3210 So. Halsted St. Chicago, Ill.

WORCESTERIS REPUBLIKONINIS GERBUVIO MIESTAS

Kiekvieno Worcesterio vyro, kiekvienos moters, kiekvieno vaiko geriausi interesai buvo apsaugoti per Republikoniškas administracijas.

Tai nėra politiškas argumentas, bet tvirtas bizniškas faktas, kurį visi gerai žino.

Antradienį, Lapkričio 5-tą dieną, Worcesterio miesto balsuotojai nutars ar jie nori, kad Republikoniška ar Demokratiška valdyba vestų musų reikalus. Lai jusų atsakymas buna Worcesterio miesto naudai ir visų gerbuviui per pagelbėjimą išrinkt jusų Republikonų partijos kandidatus.

ERNEST P. BENNET, CHAIRMAN
REPUBLICAN CITY COMMITTEE
306 MAIN STREET

VIENINTĖLĖ WORCESTERIO LIETUVIŲ LAIVAKORČIŲ IR PINIGŲ SIUNTIMO AGENTURA

Parduodam Laivakortes keliaujantiems į Lietuvą ir atgal. Pagelbėsim išgaut Pasus. Vizas, Sugrįžimo Leidimus, Afideivitus ir įvairius kitus dokumentus. Siunčiam pinigus Lietuvon Doleriais arba Litais. Visus viršminėtus reikalus atliks Jums Juzė Leonaitė, viena iš prityrusių lietuvaičių, kuri pati nesenai važinėjo Europoje ir žino visas kelionės smulkmenas. Gali užtvirtint svarbius dokumentus Notary Public antspauda. Kam eit pas svetimtaučius, ar po stubas landyt pas bile kokį agentą, kuomet jųs galit kreiptis į tikrą, autorizuotą agenturą—pas saviškius, kur gausit daug geresnį patarnavimą ir savo prigimtoje kalboje. Tel. Park 5318

AMERIKOS LIETUVIS, 14 Veronon St., WORCESTER, MASS.

ELEKTRA PATARNAUS JUMS UŽ PIGIAUSIĄ KAINĄ

Maloniausias Rupestis Motinai Tai Mažyčio Prižiurėjimas

Elektrinė Šildomoji Padušakitė

suteikia tą smagią šilumą, reikalingą mažyčiui, kad gerai miegotų visą naktį; nors ir atidarytas langas įleidžia šviežią nakties orą taip reikalingą sveikatai.

Šildomoji Paduškaitė

vartojama daug kitiems reikalams, apart apsaugojimo mažyčių nuo šalčio. Su jaja apsisaugosite nuo ugnies pavojaus — galima palikt degantį visą naktį lovoje. Išlaidos buna tiktai pusė cento kas valandą.

Visuose Namuose Turėtų But Elektrinė Šildomoji Paduškaitė. Pašaukit Park 1600 ir atveš.

The Worcester Electric Light Company

Part Of The New England Power Association

11—15 FOSTER STREET — PHONE PARK 1600

ATIDARYMUI PRANEŠIMAS

Šiuomi pranešam, kad laikysim kitą krautuvę po umeriu 34 Franklin Gatvės

Pradėsime veikt su **DIDELIU ATIDARYMO IŠPARDAVIMU.** Musų gerai žinomas tavoras bus lygiai tokios aukštos rušies ir taip įvairus kaip tas, kuris randasi Bancroft Vyrų Krautuvėje, po No. 84 Franklin gatvės.

Musų tavoras yra išrinktas iš svarbiausių didelių firmų kaip "Arrow" marškiniai ir kalnieriai ir t.t.

Atidarymo laike musų kainos bus labai pigios. Širdingai kviečiame visus atsilankyt, pamatyt ką turime ir persitinkrinsite.

ORLANO HAND-MADE CRAVATS

THE BANCROFT MEN'S SHOP

Nauja Krautuvė — **34 Franklin St.**
Kita Krautuvė — **84 Franklin St.**

WORCESTER, MASS.