AMERIKOS LIETUVIS

THE LITHUANIAN AMERICAN

No. 21-mas | Phone Park 5318 | WORCESTER, MASS., 14-tą GRUODŽIO (DEC.), 1929 M. | Kaina 5 Centai | Vol. XIV

LENKŲ KABINETAS PRIĖJO LIEPTO GALĄ

LENKŲ KABINETAS PRIĖJO LIEPTO GALĄ

Varšuva,—Gruodžio 5 dieną susirinko Lenkijos seimas. Seimo pirmininkas Dašynski atidarė seimą su prakalba, kuri padarė didelį įspudį. Jis pareiškė prakalboje valdžiai kaip ir nepasitikėjimą, bet apie Pilsudskio manievrus neprisiminė, nes žinojo, kad bus išnešta nepasitikėjimo rezoliucija. Gruodžio 6-tą dieną seimas 246 balsais prieš 120 priėmė nepasitikėjimo valdžia rezoliuciją. Ministeris pirmininkas Switalski atsistatydino su visais ministeriais. Prez. Moscicki atsistatydinimą priėmė, bet ministeriai galės eit pareigas tol pakol susidarys naujas kabinetas.

Lenkų kabineto krizis tęsiasi ilgiausiai sulyginus su visais kitais įvykusiais paskutiniuose trijuose ir pusės metuose, nuo to laiko kada maršalas Pilsudskis paėmė valdžią į savo rankas. Trečioje dienoje po Switalskio kabineto rezignavimo, prezidentas Moscicki laikė įžiangiamus pasikalbėjimus su partijos lyderiais, kurių jis jau matė tris ir ketina pasikalbėt su keliais kitais. Seimo ir Senato maršalai pirmiausia atsilankė pas prezidentą Moscickį, bet jokio oficiališko pranešimo nepaskelbta apie jų pasikalbėjimą.

Seimo maršalas M. Daszynski pasakė prezidentui, kad lenkų parlamento nubalsavimas nepasitikėjimo valdžia, pareiškė norą išnaujo įsteigt teisingą ir veikiančią bendradarbystę tarpe parlamento ir valdžios ir kad bile kokia valdžia stovinti ant tų pamatų butų pageidaujama parlamentui Vienok, pradžia priklauso nuo Lenkijos respublikos prezidento. Pozicijos spauda kritikuoja opoziciją užtai, kad negali įsteigt savo valdybą nors ir jie suardė Switalskio Kabinetą. Niekas aiškaus nežinoma kas butoliau. Maršalas Pilsudskis, kurs buvo nuo 1926 m. neapleidžia Belvedere palocių ir veik su nieku nesimato. Manoma iš Pilsudskio ką nors girdėt kada prezidentas Moscicki užbaigs savo pasikalbėjimus su seimo lyderiais šios savaitės pabaigoje.

Užrašyk Amerikos Lietuvį savo giminaičiui į Lietuvą, jis jusų nepamirš niekad. Kaina $2. m.

Amerikos Lietuvis
14 Vernon St. Worcester, Mass.

DARBININKAI IŠ 40 KASYKLŲ NUTARĖ STREIKUOT

Central City, Ky. — Unijos angliakasiai 40 ar daugiau kasyklose, vakarinėje Kentucky valstybės dalyje, nutarė streikuot, kad gaut unijos pripažinimą ir sugrąžinimą 1917 metų mokesčių sutartį. Pranešta, kad balsų iki šoliai buvo 8,386 už streiką, ir 193 prieš. Yra tarpe 15,000 ir 18,000 angliakasių šiame Kentucky dalyje. Distrikto prezidentas pranešė, kad sekantis žingsnis priklauso nuo Suvienytų Kasyklų Darbininkų Amerikoje pildomosios vyriausybės.

Kasyklų operatoriai abelnai atsisakė išreikšt savo nuomones apie nutarimą, bet vienas iš didesniųjų pareiškė abejojimą ar streikas butų užtvrtintas per Tarptautinę Uniją. Prisiminta, kad J. Lewis, Tarptautinis prezidentas, neseniai pasakė prezidentui Hoover, kad jokių streikų nebus iššauktų artimesnioje ateityje, tiktai, jeigu mokesčiai butų sumažinti.

Taipgi buvo pažymėta, kad jeigu generališas streikas įvyktų, kasyklos gal butų uždarytos ir jokių pastangų ar priemonių nebus imtų, kad kasyklos veiktų. Daugumas kasyklų veikė pilną laiką nuo tada kada prasidėjo šalčiai. Operatoriai nuolat neapsiėmė pripažint uniją, bet praneša su keliais išėmimais, kad kasyklos išmoka darbininkams pagal 1917 mokesčių lentelę. Šioji 1917 metų sutartis suteikia pamatinį mokesčių laipsnį nuo $4.09 iki 4.35 į dieną vidujiniam darbui, $3.56 išlaukiniam darbui ir 44 iki 55 centų už kiekvieną toną darbininkam, kurie skaito savo darbą tokiu budu. P. Lewis sakė, kad kaikurios kasyklos moka pagal tą lentelę, vienok kitos moka tik $2. į dieną išlaukiniam darbui ir $3 į dieną vidujiniam darbui.

ANGLIJOS UPĖS UŽTVINO

London, — Pietinėje ir vakarinėje Angljos dalyje užtvinusios upės nenustoja kilt ir užtvenkia ne tik didelius dirvų plotus, bet ir kaimus. Užtvinusios upės grąsina daug tolimesnių nuostolių. Neapskaitomai daug kelių tapo nepereinami nuo vandens, kurs siekė nuo dviejų iki penkių pėdų. Į kaikuriuos miestelius visai nebuvo galima prieit nė iš vienas pusės. Kaikurie gelžkeliai nustojo veikę, nors visos svarbiausios linijos veikė. Milijonai tonų vandens ištekėjo iš upių Severn, Wye, Usk, Tone, Parrett ir Thames. Daugiausia nukentėjo Thomes klonis Somerset ir dalys Vakarinių Midland apskričių.

Londone pastatyta nuolatinė sargyba ant upės Thames, kur permatoma gali įvykt dideli tvanai mieste, kaip atsitiko jau kelis kartus. Apie Londoną istorišKos vietos apsemtos vandeniu. Jeigu pavojus koks pasirodytų, viskas sutvarkyta pranešt tuojaus žmonėms, kurie gyvena upių pakraščiuose.

PULKAI SAUGOJA MEKSIKOS GELŽKELĮ

Mexico City,—Pulkai saugojo stotis ir kitas nuosavybes priklausančias Meksikos gelžkeliui, anglų linijai, kuri sujungia Meksikos sostinę su svarbia Vera Cruz prieplauka. Pulkai prižiuri, kad jokių streiko laužytojų neleistų dirbt ir kad tvarka butų palaikyta. Ne tik gelžkelio darbininkai sustreikavo, bet ir telegrafo operatoriai paskelbė, kad ir jie sykiu prisidės. Kompanijoj vienok atsirado užtekinai ištikimų darbininkų palaikyt šiokį tokį susinešimą ir permatyta, kad eis normalis susinešimas tarpe Meksikos miesto ir Vera Cruz per Inter-Oceanikos liniją, kuri yra Tautinės gelžkelio sistemos dalis.

Valdžia per sulaikymą priėmimo svetimų darbininkų, paėmė nusistatymą, kad darbininkai turi teisę streikuot ir kad kompanija negali but išteisinta už priėmimą darbininkų nepriklausančių į uniją. Įvyko gelžkelių darbininkų balsavimai ir jei dauguma sutiks, streikas bus legališkas, kitaip valdžia prašalins paramą iki šioliai paduotą.

NACIONALISTŲ ARMIJOS PERGALĖJO SUKILĖLIUS NANKINGE

Shanghai, — Generolo Chiang Kai-Shek nacionalistų armijos atlaikančios sukilėlių užpuolimus keturiose Kinijos dalyse kirto galutiną smugį sukilėlių armijoms apsupančioms Kantoną, atmušdami užpuolančius Kwiangsi sukilėlius ir generolo Chiang Fa-Kwei divizijas.

Kadangi padėtis nacionalistų sostinėje Nankinge pagerėjo po sukilėlių atstumimų į vakarus ir rytus nuo miesto, atyda nukreipė į pietus, kur per kelias savaites sukilėliai mėgino paimt svarbų Kantono miestą. Pranešimai iš Hongkong ir Nanking paduoda, kad mūšiai buvo sunkus ir tęsėsi 24 valandas, galų gale nacionalistų pulkai laimėjo.

Nuostolių buvo labai daug, gi sukilėlių daugiausia. Pranešta, kad didelis sukilėlių skaičius suimtas ir atimta nuo tukstančių ginklai.

Sukilėlių pulkai Kantono susirėmimuose buvo atskirti dvejose grupėse: į šiaures nuo Kantono upės stovėjo generolo Chang Fa-Kwei divizijos, gi į vakarus nuo upės stovėjo Kwangsi sukilėliai, kurie keletą savaičių atgal apleido savo apskritį ir žengė pirmyn palei upę į rytus iki jie pasiekė ir užėmė Takhling ir vėliau Shiuhing kaimus, netoli Kantono.

GREKŲ PREZIDENTAS KONDOURIOTIS ATSISAKĖ

Atėnai, Grekija — Prezidentas admirolas Paul Kondouriotis, kurs ėjo tas pareigas nuo gruodžio 4-tos, 1926 metų, šiandieną rezignavo.

Premieras Venizelos atsisankė pas jį, bet jam nepavyko perkalbėt atsiimt savo atsisakymą. Prezidentas pareiškė, kad jo menka sveikata ir senas amžius neleido jam toliau eit tas pareigas.

Premieras Venizelos vėliau sušaukė kabineto susirinkimą, pakvietė partijų lyderius, bet galutinai pertraukė sesijas iki ketvirtadienio. Parlamentas susirinks šeštadienį išsirinkt naują Prezidentą ir prezidentas Zaimis iš Senato eis prezidento pareigas pakol naujas neužims tą vietą.

Admirolas Kondroutiotis, kuris turi septyniasdešimt keturis metus atsižymėjo ilgoje visuomenės darbuotėje Grekijoj. Jam vadovaujant Grekijos laivynas laimėjo Balkanų karėje 1912—1913 metais. Jis taipgi buvo valdytojas po karaliaus Aleksandro mirties 1920 metais ir vėl po karaliaus Jurgio prašalinimo.

Asmeniškos konkurencijos tarpe politikierių, armijos vadų ir laivyno vedėjų padarė, kad valdžos eiga Grekijoj butų nepastovi nuo didžiausios karės pabaigos. Karalius Jurgis II-sis buvo prašalintas iš Grekijos gruodžio mėnesy, 1923 metuose ir įsteigta respublika, balandžio 1924. Konstitucija paskelbta rugsėjo 1926 metuose ir pertvarkyta pirma negu galutinai priimta, birželio, 1927. Generolas Pangalos suardė Tautinę Tarybą ir tapo diktatorium bet įvyko perversmas ir jį prašalino.

AUSTRIJOJE DAUG STREIKŲ

Viena, — Šio miesto civilis inžinierius vardu Schimek pranešė, kad 1920—1927 metų laikotarpy Austrijos darbininkai iki 1,350,000 netekę beveik 9,000000 darbo dienas iš priežasties streikų ir apie ketvirtdalį milijono dienų nuo dirbtuvių uždarymo. Inžinierius paėmė šias statistikas iš oficiališkų rekordų.

Buvęs Diplomatas Dabar Vienuolyne

Peiping — Dr. Lu Cheng-Hsiang, buvęs Kinijos premieras ir įžymus diplomatas, atsižadėjo savo aukštos vietos ir įstojo į Benediktinų vienuolyną Šveicarijoj. Jisai parašė savo draugams į Kiniją, kad yra patenkintas nauju gyvenimu. Buvusis diplomatas yra tik vienatinis kinų tautos žmogus tame vienuolyne. Jo moteris numirė, kuomet jisai ėjo ministerio pareigas Šveicarijoj. Dr. Lu Cheng Hsiang tarnavo užsieniuose po Manchu valdžios ir kuomet Kinija virto į respubliką. Jisai kilo iš Shanghajaus, 1871 metais.

AUTOMOBILIŲ IŠDIRBYSTĖ per visą pasaulį siekė 5,203,139 karų 1928 metais. Jungtinėse Valstijose ir Kanadoje sykiu išdirbo 4,061,141 automobilį, 1,020,761 daugiau negu 1927 metais. Anglijos, Ispanijos ir Danijos automobilių išdirbystės mažėja. Daugiau negu 55 nuošimtis buvo paskirta mašinų pataisymams.

KETURIOS VALSTIJOS VIS NETURI KOMPENSACIJOS ĮSTATYMŲ

North Carolina ką įvedė savo naują kompensaciją, paliekant tik keturias valstijas — Arkansas, Florida, Mississippi ir South Carolina be darbininkų apsaugojančių įstatymų.

Žydai Paaukavo $51,000,000 Į Metus

New York, N. Y.—Šiais 1929 metais Amerikos žydai suaukavo daugiau $15,000,000 pagal raportą iš Amerikos Žydo metines laidos "Who's Who." Šioji suma apima tiktai $10,000. dovanas ir daugiau. Ją galima išdalyt į penkias dalis. Per metą Amerikos žydai davė $15,780,000 apšvietai; $13,760,000. miestų labdarybei, $1,760,000 tarptautinei labdarybei, $7,025,000. Palestinos Fondui ir $11,643,000 palikimams. Dideli meto palikimai apėmė $6,0000,000 Konraco Hubert palikimą ir $1,000,000 dovaną dvidešimt penkiom labdarybės įstaigom per Alfred M. Heinsheimer.

Suma paskirta tarptautinei labdarybei apėmė: $2,500,000 surinktus laike specialės rinkliavos tuojaus po arabų sukilimų prieš žydus Palestinoje; $500,000 aukų suteiktą F. Warburgui Palestinai; $480,000 paskirtą D. Duggenheimo mokslo reikalams Chili; ir $1 000,000 fondą, ugdyt Pan-Amerikos vienybę, paskirtą senatoriaus ir žmonos Guggenheimų.

Miesto labdarybėms paskirta suma apima: $1,000,000 New Yorko žydų labdarybei—Brooklyno ir Manhattan federacijų susivienijimui; $1,000,000 išdalyta Louis Bambergerio tarp savo darbininkų; Lucius N. Littauer $1,000,000 ugdyt geresnį susitaikymą; ir Murray Guggenheimų dantų klinikos fondas.

Apšvietai paskirtos aukos apima $9,000,000 judamųjų paveikslų mokslo projektą; $2,000,000 Chicagos universiteto statymo programui, $1,000,000 New Yorko universitetui; $1 000,000 dailės mokslui Chicagos universitetui; ir namas New Yorko universitetui.

Naujas Jugoslavijos Ministeris

Belgrade — Zhivojin Balugdjitch, jugoslavų ministeris Berlyne, sugrįžo į šį miestą ir eina gandai, jogei jisai gali užimt generolo Pera Zhivkovich vietą kaipo karaliaus Aleksandro premieras. Sakoma, jog generolas Zhivkovich pasiliks valdžioje ir užims generolo Hadzich vietą, nes pastarąjam bus suteikta pensija.

Neseniai Zagrebe, Kroatu sostinėje įvyko didelės šventės paminėjimui Jugoslavų tautos įsteigimą. Zagrebe visi žmonės šventė kuo iškilmingiausiai. Viename studentų susirinkime Zagrebe, jaunimas pareiškė, kad nenori toliau pasilikt maža šalis, perskirta pagal rasas, bet viena galinga šalis. Prieš tą įvykį neseniai visos trys skirtingos viešpatystės buvo suvienytos ir Jugoslavijos gyventojam tas įvykis labai patiko.

NAUJOS LIETUVIŠKOS KNYGOS TINKAMOS KALĖDŲ DOVANOMS

1) Žemaitės Raštai—3 tomai $5.50
2) Vaizganto Raštai—7 tomai $7.00
3) Lietuvaitė, apysaka J. Kvietkovskio $1.50
4) Tukstantis ir Viena Naktis, Lietuvoj Spausdinta $1.75
5) Jaunoji Lietuva, poėma, J. Maironio ..... 80c.
6) Aisopo Pasakos $1.25
7) Jono Jonilos Veikalai, 1, 2 ir 3 knygos po ..... 85c.
8) Musų Senovė. Lietuvos Istorijai ..... 50c.
9) Ks. Vanagėlio Raštai ..... 90c.
10) Tikri Jokai. Lietuvių pasilinksminimui $1.00

Turime didelę sankrovą lietuviškų knygų spausdintų Suv. Valstijose ir Lietuvoje. Su visokiais reikalais meldžiame kreiptis šiuo adresu:

Amerikos Lietuvio Knygynas
14 Vernon Street, Worcester, Mass.

LIETUVOS ŽINIOS

KĄ SAKO LIETUVOS NAUJAS U. R. MINISTERIS

Lapkričio 15 d. spaudos atstovus priėmė naujas užsienių reikalų ministeris D-ras Zaunius. Savo pareiškime del bendros užsienių politikos linkmės ministeris pasakė, kad užsienių politikoj visur ir visuomet bus atsižiurima aukščiausio musų užsienių politikos tikslo — Lietuvos valstybės atstatymo jos etnografinėse ribose su sostine Vilnium. Visi žygiai, kurie tik užsienio politikoje bus daromi, busią taikomi tam aukščiusiam musų tikslui pasiekt.

Atsakydamas į žurnalistų paklausimus ministeris tarp kita ko pažymėjo: kad kalbos apie tai, buk lenkai sutinką pripažint Vilniaus klausimą ginčytinu, nesutinka su tikrenybe;

kad Lenkai ekonominėms deryboms priėmė kaipo pagrindą Lietuvos pasiulymą ir tik del smulkmenų žadėjo padaryt savo pastabų, bet jau 6 mėnesiai praėjo, vienok jie nieko neatsako:

kad yra valstybių, kurios nepalankiai žiuri į Lietuvą, butent tos valstybės, kurios turi artimesnių santykių su Lenkija;

kad degtukų monopolio sąlygos blogesnės, negu Latvijos, nebus primtos. Ar bus susitarta, dar nežinia;

Kad Pietinėj Amerikoj bus įsteigta atstovybė, o Afrikoj ir Kanadoj konsulatai;

Kad gruodžio 10 d., 1927 m. rezoliucija, kuria buvo pripažintas karo padėties tarp Lietuvos ir Lenkijos nebuvimas, yra mums sunkus dalykas.

KIEK KAUNE MOKSLO ĮSTAIGŲ

Praėjusiais mokslo metais Kaune buvo šios mokslo įstaigos: Universitetas su 4,002 studentais, 12 gimnazijų su 4,089 mokiniais, meno mokykla — 154 mok., muzikos mokykla — 268 mok., technikos mokykla — 302 mok., 4 mokytojų seminarijos su 500 mokinių, 58 pradžios mokyklos su 5,591 mokiniu. Be to, dar veikė 3 vidurinės mokyklos, 2 amatų mokyklos, kunigų seminarija, brandos kursai, 2 buhalterijos kursai, pašto-telegrafo kursai ir policijos mokykla. Iš viso Kaune buvo 94 mokslo įstaigos su 16,290 mokinių

BAISUS BEPROČIO DARBAS

Tauragės apkrity, Graužų kaime gyveno nepilnaprotis Juozas Andruška. Jis turėjo tris sunus: 2 metų, 4 metų ir 6 metų Labiausiai mylėjo vidutinį, kurį, kur tik eidamas, paklodėje susivyniojęs ant kurios nešiodavosi su savim.

Prieš savaitę nelaimingąjam tėvui protas visiškai susimaišė. Vieną dieną, žmonos nesant namie, paėmė skustuvą ir papiovė savo jauniausiąjį sunų, paskui iš eilės papiovė savo mylimiausį. Tik trečiasis, vyriausias, matydamas ką tėvas daro, išspruko iš namų ir nubėgo pas kaimynus pagelbos šauktis.

Atbėgę kaimynai, rado šulinyje tik beročio kepurę ir sudrumstą vandenį. Matyt, jis suprato blogai padaręs ir norėjo nusiskandyt. Vėliau kaimynai rado ir jį patį, visą šlapią, pasislėpusį šakose.

Policijoj tardomas beprotis tuoj prisipažino nužudęs savo du sunus. Dargi pasakė, jog mylimiausią ilgiausiai kankinęs.

LIETUVA TURI BULVIŲ UŽ 132 MILIJONŲ LITŲ

Jau galutinai apskaičiuota, kad šiemet Lietuvoje bulvėmis apsodinta buvo 132 tukstančiai hektarų. Manoma, kad iš vieno ha gauta vidutiniškai apie 250 centnerių bulvių, o viso to ploto apie 33 milijonus centnerių. Skaitant centnerį po 4 litus, visas šiu metų derlius bus davęs apie 132 milijonu litų.

LIETUVOS MIESTAI TAISOSI VANDENTIEKIUS

Galimai greitesniu laiku be Kauno pasiryžo įsitaisyt vandentiekį ir kanalizaciją Šiauliai, Panevzžys, Mariampolė ir Vilkmergė. Šiauliuose vandentiekio ir kanalizacijos įvedimas lėšuotų 2,460,000 litų, Panevėžy — 2.325,000 litų, Mariampolėje — 2.400,000 ir Vilkmergėje — 500,000 litų. Tat kartu su Kaunu vandentiekiui ir kanalizacijai reikia 15,685,000 litų.

PLYTŲ GAMYBA LIETUVOJE

Paskutiniais metais plytų gamyba Lietuvoje žymiai padidėjo dėl žymiai didesnio jų pareikalavimo. Šiemet Lietuvoje įvairiai statybai sunaudota 20 milijonų plytų. iš kurių apie tarys ketvirtadaliai tenka Kauno miestui. Kaune plytu kaina su pristatymu laike apie 125—130 litų už tukstantį.

ATIDARYTAS SLABADOS TILTAS

Spalio 30 dieną iškilmingai atidarytas naujai pastatytas per Nerio upę iš Kauno į Viliampolės priemiestį tiltas. Respublikos prezidento pasiulymu, tiltas pavadintas Petro Vileišio vardu. Baigiamas statyt Kaune ir antras didžiulis tiltas per Nemuną. Tas tiltas bus pavadintas Vytauto Didžiojo vardu.

—o—

Lietuviai Amerikoje

"Amerikos Lietuvio" Vajus

Nuo vajaus paskelbimo laiko Amerikos Lietuvio skaitytojai dar neparodė sprendžiamo rezultato, kuriems skelbiamos dovanos turėtų priklausyt. Iki šioliai po truputį pradėjo darbuotis prirašinėjimui naujų skaitytojų Viktoras Labeskis iš Hartford, Conn.; S. Geonitas iš Waterbury, Conn.; J. Petrikys iš Scranton, Pa. ir Anelė Bartavičienė iš Waterbury, Conn.

"Amerikos Lietuvio" skaitytojai užrašė laikraštį savo giminėms užsienyje: K. Zeliauskas iš Peeley, Pa. užrašė "A. L." J. Zeliauskui į Torino, Italiją; J. Gudavičia iš Philadelphia, Pa. užrašė "A. L." T. Vaišvilienei į Lietuvą; C. Miller iš Shrewsbury, Mass. užrašė J. Januševičiui į Lietuvą; J. Belskis iš Haverhill Mass. užrašė "A. L." J. Meškiniui į Lenkiją; J. Mačionis iš Worcester, Mass. užrašė "A. L." J. Jedzevičiui į Lietuvą.

Tarpe naujų narių randasi šie vardai: V. Valiukonis iš Worcester, Mass.; M. Valaitis iš Philadelphia, Pa.; P. Korzon iš Dorchester, Mass. M. Žilinskas iš Auburn, Mass:; P. Kučinskas iš Sterling, Mass.; K. Vaičiulis iš Northamton, Mass.; T. Gladas iš Worcester, Mass.; A. Glaubicius iš Freehold, N. J.,; O. Venkuvienė iš Bridgeport, Conn.; J. Kudzma iš Philadelphia, Pa.; P. Tauteris iš Gardner, Mass., J. Zedalis iš Providence, R. I.; J. Kulikauskas iš Burlington, N. J.; C. Stačiokas iš Bridgeport, Conn.; M. Kaserauskienė iš East St. Louis, Illinois; A. Sapienė iš Westhampton, Beach, N. Y.; J. Pauza iš Ghent, N. Y.; J. Leonavičius iš Port Chester, N. Y.; M. Guba iš Portchester, N. Y. V. Karvelis iš Broad Brook, Conn. Kitų naujų skaitytojų vardai bus paminėti ateinančiame numery.

Trys savaitės tebeliko iki Naujų Metų kada užsibaigs naujų skaitytojų vajus. Taigi, kurie jau pradėjo užrašinėt naujus skaitytojus, pasiskubinkite, nes dovanos laukia. Nauji skaitytojai taipgi kviečiami prisidėt prie naujų narių vajaus.

Statistinių Žinių Rinkimas

Kiekvieno visuomenės veikėjo garbės pareiga dalyvaut visuomenės darbe. Tik visuomenė per savo vadus tegali tiksliai atlikt visuomenę liečiančius svarbius ir didelius darbus.

Surinktų statistinių žinių patikrinimas pradedama. Pirmas dalykas, į kurį prašoma atsižvelgt: pasižiurėk ar tavo kolonija įtraukta bendron registracijos knygon? Ar kolonija, kurioje pats gyveni bus paminėta istorijoje? — Patikrink... Pranešk centrui!

ANTRO RAJONO KOLONIJOS

Šis rajonas apima 12 lietuvių parapijų ribas: 1) Shenandoah, 2) Tamaqua, 3) Coaldale, 4 New Philadelphia, 5) Minesville, 6) St. Clare, 7) Frackville, 8) Mahanoy City, 9) Girardville, 10) Maiseville, 11) Mt. Carmel, 12) Shamokin, taipgi ir jų rajonuose esančias sekančias kolonijukes: 1) Atlas, 2) Ashland, 3) Allentown, 4) Bruckton, 5) Bethlehem, 6) Bloomsburg, 7) Boston Run, 9) Cumbola, 10) Centrelia, 11) Connertown, 12) Catavissa, 13) Duncot, 14) Five Points, 15) Graytown, 16) Gilberton, 17) Homesville, 18) Jonestown, 19) Kulp, 20) Kaska William, 21) Kulpmont, 22) Landingville, 23) Lost Creek, 24) Lanagens. 25) Locust Dale, 25) Locust Gap, 27) Mary D. 28) Martin, 29) Mill Creek, 30) Mechanicsville, 31) Middleport, 32) Minersville, 33) Mt. Caffe, 34) Maple Hille, 35) Midvally, 36) McAdoo, 37) Osceola Mills, 38) Palo Alto, 39) Port Carbon, 40) Potsville, 41) Palmerton, 42) Paulars, 43) Primrose, 44) Preaston Hill, 45) Reading, 43) Ranshaw, 47) Reinerton, 48) Shaft, 49) Seltzer City, 50) Schuylkill Haven, 551 Schoentown, 2) Silver Creek , 53) Slaptown, 54) St. Nickles, 55) No. 3, 56) Tuscarora, 57) Tower City, Turkey Run, 59) Tarentum, 60) West View, 61) Williamstown (Visos Penna valstijos).

Iš šių kolonijų tvarkytojų negalime surast šiose kolonijose: 1) Duncot, 2) Five Points, 3) Graytown, 4) Jonestown, 5) Mill Creek, 6) Mt. Caffe, 7) Palmerton, 8) Ranshaw, 9) Reinerton, 10) Tarentum, 11) West View.

Kuris iš šio straipsnio skaitytojų bus malonus pirmas atsilieput ir prisiimt brangios kolonijos tvarkytojo pareigas—to vardas pateks ant istorijos lapo. Su statistinių žinių teisingumu sujungta musų išeivijos ir Tautos garbė. Net mažiausia kolonijukė bus įrašyta bendroje statistikoje.

LIETUOS ŽEMESNYBIŲ ŽODYNO REIKALU

Numatytiems visuomenės vadams pasiųsta laiškeliai, prašant prisidėt prie sustatymo bendro surašo tų asmenų, kurie turi but paminėti šiame žodyne. Gi tų asmenų, gerb. visuomenės vadų ir rašytojų, kurie nors asmeniniai ar per laiškus nepakviesti, bet galėtų naudingai pasitarnaut šiame reikale, šiuo širdingai prašome prisidėt prie šio darbo. Jei per neapsižiurėjimą ar apsileidimą vertas asmuo nepateks žodynan — nukentės pati istorija, nukentės musu pačių garbė. Taigi be pasididžiavimo visus prašau į darbą.

S. Ž. R. G. Pirmininkas.

Chicago, Illinois

Išradėjų ir išdirbėjų sąjunga perkėlė savo išdirbystę į geresnę ir patogesnę vietą— 1830 S. Canalport ave., Chicago, Illinois. Tenais bus galima patobulint mašinas bei geriau, pigiau ir greičiau išpildyt užsakymus. Visi išradėjai malonėkite kreiptis viršminėtu adresu patart apie šimtmetinę parodą. Nepriklausantieji prie išradėjų organizacijos kviečiami kreiptis į musų organizaciją, jei norėtumet informacijų gaut parodos reikale arba patentų reikale, gi mes maloniai atsakysim į klausimus.

L. Gasparaitis.

—o—

Žmogus ar Galvijas

Žmogus skirias nuo galvijo
Vien tik savo aukštu protu
Kurio jeigu neturėtų,
Tikrai gyvuliu pastotų.
Vieni savo mintis, protą
Tobulybėje auklėja,
Kad aiškesniu jį padarius,
Sieloj gerą sėklą sėja.
Kiti proto nebrangina,
Tarsi nor' atsisakyti
Nuo visokio žmoniškumo,
Kad juos gyvuliais skaityti.
Ir piktybėje paskendus
Juos vilioja paklydimas
Ir su juomi susirišęs
Sielos skurdas ir žuvimas.
Norint nešiot žmogaus vardą
Ir tikrai žmogum pastoti,
Reikia stengtis su piktybėm
Nenuilstamai kovoti.
Reikia savo protą lavint,
Tobulybėje auklėti,
Reikia pergalėt tamsybes
Ir, kaip žvaigždei. sužibėti.

J. Naruševičius

Žmogaus Laimė

Ne tas žmogus yr' laimingas,
Kam gyventi nesunku,
Kurs tur' nuosavą šeimyną —
Gerą žmoną ir vaikų.
Ne tas žmogus yr' laimingas,
Kurį neslėgia vargai,
Kurį kasdieną atlanko
Geri, mylimi draugai.
Visa tai gali sugriuti,
Akimirksnyje išnykt:
Gerą žmoną gal be laiko
Liga ar mirtis patikt.
Vaikai paskui motinėlę.
Gal nueiti i kanus,
Draugai gali veik apleisti.
Kame tavo laimė bus?

J. Naruševičius

PASAULIO ŽYMIAUSIŲ ARTISTŲ KONCERTAS JUSŲ NAME!

NAUJA VIKTORO RADIO ELEKTROLA

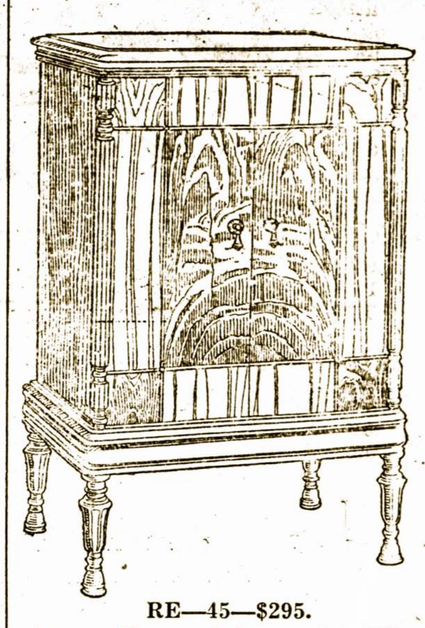

RE—45—$295.

Ši moderniška Radio Elektrola vėliausias išradimas. Be jokio vargo galima dabar namie turėt žymiausių artistų koncertus — nereikia lankyt teatrus ar svetaines. Puikus programai iš svetur girdėtis per radio — gi tik reikia uždėt lietuvišką rekordą ir klausytis savo tautos dainų, šokių, maršų ir kalbų. Visi dabar perka šias naujas Viktoro Radio Elektrolas.

Kam eit pas žydus ar lenkus, kuomet pas savo tautos žmogų galima gaut pigiau ir geresnį patarnavimą. Kainos nuo žemiausio laipsnio iki virš $300.

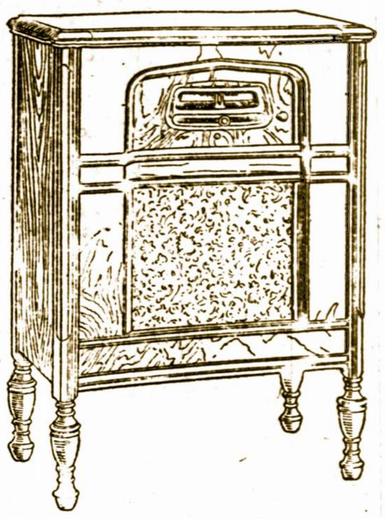

R—32—$150.

Amerikos Lietuvio Krautuvėj, 14 Vernon St. Worcester, Mass.

ĮVAIRIOS ŽINIOS

Perkuno Kulka

Senovėje visi tikėjo, kad Perkunas muša velnius, o labiausia tuos, kurie žmones veda į nuodėmes. Pamačius žaibuojant ir girdint griausmą, prasidėdavo karė su velniais. Velnias, išgirdęs griaunant, bėga kavotis i dreves medžių, į užlankas andarokų į kišenius žmonių, kad pasikavot nuo Perkuno. Senovėje velnius mušęs Perkunas, bet krikščionijos laikais liepęs Dievas mušt velnius Šventam Petrui Povylui ir Jokubui. Tai išgirdę griausmą, bobos užsidarinėja duris, langus, juškas, pasileidžia pasikaišytus andarokus, kad neįlystų velnias.

Velnius mušdavęs Šv. Petras su Šv. Povilu, o Šv. Jokubas pavarinėdavęs o kad velnias sustotų, tai kryžium žaibuoja. Tie šventieji. mušė velnius akmeniniais kirvukais. Kirvukai padegdavę namus ir skaldę medžius. Tuos kirvukus da akmeninių amžių dabar žmonės radę vadina Perkuno kulka. Kada šventieji mušė velnius, tai tie kirvukai (perkuno kulka) įlysdavus į žemę per 9 stuomenius o paskiau kas metas, kulka kildavus aukštyn po vieną stuomenį. Kad jau dešimtais metais po trenkimo perkuno kulka išlysdavo iš žemės ir tas kulkas surasdavę žmonės.

Kas dabartiniais laikais turi akmeninių amžių kirvuką (perkuno kulką, tai labai ją brangina: nes tamsuoliai ta kulką skaito už didelį vaistą. Tuo kirvuku trina šunvotes, žaizdas, skaudulius. O jeigu nori nuo tamsuolio nupirkt kirvuką, tai neparduoda nė už jokius pinigus.

Degantis Skarbas

Žmonės mano, kad sidabriniai ir auksiniai pingai užkasti žemėje laike karų laikotarpiais iškyla iš žemės ir dega. kad nusivalytų nuo rudžių. Pas žmones apie tokius degančius skarbus yra visokių pasakų. Jeigu mato skarbą degantį prieš vidurnakti, tai jis esas užkerėtas ir nesiduodąs pasiimt, nes ant skarbo sėdys velnias. Jeigu skarbas degas po vidurnakčiui, tai esąs neužkeiktas ir duodąsis pasiimt žmogui ir galima jį suvartot.

Skarbas niekados nedega. Tai yra prasimanymas kvailų žmonių. Žmonės tankiai laukuose matydami klaidžiojančią ugnį, pramanė pasaką apie degančius skarbus. Kur pasirodo ugnis, ant kokių nors puvėsių, gal kaip kada kasant rasta ir pinigu. Per karus, tankiai kaip primuša daug žmonių. tai iškasa duobes ir suguldo lavonus vienas ant kito kareivius, o kiti iš jų turi ir pinigu kišeniuose. Dabar dar ant mušių laukų, kur buvo sukavoti kareiviai tarpe griožių žmonių randa sidabrinių pinigu. Bet dega ore ne pinigai, tik dujos fosforo. išeinančios iš lavonu negyvėlių, užmuštu gyvuliu. dujos išeinančios iš durtinyčiu iš kaninių, kur sukavoti lavonai žmonių.

Prieš karą retai radėsi klaidžiojančios ugnys. bet po karui, kur buvo mušių laukai ,jos dabar matyt tankiai.

Mokytojas Jurgis Vencius.

JUOKAI

PAAIŠKINO

—Pasakyk man, kaimyne, kodel mokesnis už šunis priskaitomas prie netiesioginių mokesčių?

—Paprastas dalykas. Del to, kad jis imamas ne tiesioginiai iš šunų, bet iš musų.

NEĮSPĖJO

—Šiandien paklausiu jus ką nors. Pavyzdžiui, Jonuk: Kas visados stovi ant ugnies ir nesudega?

—Nežinau.

—Nu gi katilas.— Na, gal tu, Petruk, gudresnis. Ką daro žąsis, stovėdama ant vienos kojos?

Visi tyli.

—Ugi antrąją laiko pririetus.

—Švilpk ir tu, jei nori.

KAS ŠVILPIA, KVAILAS

Kaimo piemuo miesto vaikui sako:

—Ko tu švilpi, eidamas gatve?

—Bet juk aš ne kvailas.

—Tai švilpk ir busi kvailas.

SUSIRUPINO

Vaikas parėjęs iš mokyklos graudžiai verkia. Motina klausia:

—Ko verki, Joneli?

Vaikas: Ką čia neverksi, mamyte. Tas musų mokytojas tiesiog nežino ką ir daryt: baras, verčia mokytis, o pats tai visokius niekus kalba; paveikslan vakar atėjęs mokyklon pasakė, kad du ir du yra keturi, o šiandien jau sako kad trys ir vienas yra keturi. Ir tikėk dabar tu juo!

PAS DANTŲ GYDYTOJĄ

—Tamsta įdėdamas man keturis dirbtinius dantis, užtikrinai, kad visiškai atstos tikrus dantis...

—Taip yra, tamsta.

—Tai kodel jie man taip skauda, kad išturėt negaliu?

—Tuo dar didesnis įrodymas, kad jie atstoja tikruosius, buvusius, tamstos dantis — atsakė dantistas.

KAS NAUDINGESNIS?

—Na pasakyk, jei toks gudrus, kas naudingesnis — saulė ar mėnulis?

—Žinoma, mėnulis.

—Kodel?

—Aišku: dieną ir be to šviesu, o naktį, jei mėnulis nešviečia, tai ką darytum?

—O, nelaimė man vargšui!...

PUIKUS ŠOKIKAS

—Oi tu, Onyt, kai aš su tavim šoku, rodos, nė žemės po kojomis nejaučiu!

—Na, žinoma! Kur gi tu jausi, jei nuolat man ant kojų lipi.

KARČIAMOJE

Vaikas atėjęs į karčiamą tėvui: "Tėveli. einam namo, nes mamytė labai apsirgo!"

—Tėvas:—Nenumirs. Eisiu, tik baigsiu štai šita pusbonki.

Vaikas: — Jonukas įpuolė į duobę nuo bulvių susimušė ir dabar neišlipa.

Tėvas: Jeigu neužsimušė—tai jau blogiau ir nebus. Tegul palaukia kol ateis.

Vaikas:—O bačkutė su degtine prakiuro ir bėga.

Tėvas:—Ak. tu biaurybe. kam iš karto apie tai nesakei. Eikim, bėkim greičiau. nes tai viskas išbėgs ir nieko nebeliks.

Vienatinis Lietuvis Gydytojas Worcestery

Dr. Juozas Landžius
(SEYMOUR)
51 Providence St., Worcester, Mass.
Ofisas atidarytas:
nuo 2 — 4 popiet; nuo 7—9 vakare.
Tel. Park 5873

Park 2470 Res. Park 4225-R

Ben. Mendelsohn
ADVOKATAS
Užregistruotas notaras Lietuvos atstovybėje. Atlieku visus legališkus darbus kaip Amerikoje taip ir Europoje.
390 Main St., Room 931-932
Worcester, Mass.

JAFFE—TAVORŲ IR MALIAVOS KOMPANIJA
Parduoda Maliavas, Liakus ir Popierą Sienoms. Geležinius Tavorus, Virtuvės Daiktus ir Indus.
67 MILLBURY ST.
Tel. Park 3615

Motiejus A. Čivinskas
GERIAUSIS LIETUVIS GRABORIUS

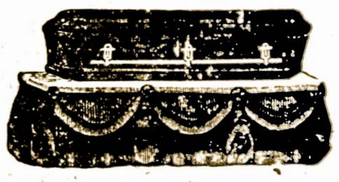

Patarnauju laidotuvėm ir išrandavoju automobilius įvairiems reikalams už prieinamiausią kainą.
Tel. Park 4156
340 Harding St. Worcester, Mass.

JOSEPH J. DIRSA
LIETUVIS GRABORIUS
Teikia patarnavimą laidotuvėm ir išrandavoja automobilius vestuvėms ir kitokiems pasivažinėjimams.
GYVENIMO VIETA—
194 Millbury St. Tel. Cedar 4953
3rd floor
OFFICE FUNERAL HOME
212 Millbury St. Worcester, Mass.
Tel. Park 2756

KONTRAKTORIUS Peter Katauskas
71 PENN AVE. WORCESTERYJE
Tel. Cedar 5619 J.
Budavojam naujus namus ir taisom senus, taipgi pastatom garadžius. Cemento darbas, tai musų speciališkumas. Viską atliekam sąžiniškai už prieinamą kainą.
Reikale plenus patys padarom ir suteikiam gerus, praktiškus patarimus.

Nebus Dargiau
UŽKIETĖJIMO
DUJŲ SKILVYJE. ŠIRDIES PIKTUMO
Greitą Pagelbą Naudojant
Pepsinic Seltzer
Rašyk
PEPSINIC SELTZER CO.
Worcester, Mass.
GAUSI SAMPELĮ DYKAI

Amerikos Lietuvis
The American Lithuanian Weekly published every Thursday by Gabriel A. Kyba, 14 Vernon St., Worcester, Mass.

Metinė Prenumerata S. V. $1.50
In Foreign Countries 2.00
Single copies ..... 5 cents

Advertising rates on application

Amerikos Lietuvis savaitinis laikraštis, eina ketvirtadieniais, leidžiamas G. A. Kybos, 14 Vernon St., Worcester, Mass.

Yearly subscription: in U.S. $1.50
Užsieniuose 2.00
Atskiri egzemplioriai .... 5 centai

Prenumeratos pradžia skaitosi nuo užrašymo dienos. Prenumerata turi būt apmokėta iš anksto.

Entered as Second Class Matter September 29, 1914, at the Post Office at Worcester, Mass., under the Act of March 3, 1879.

LIETUVOS VALSTYBĖS SKOLOS

PASKOLOS IŠ VOKIETIJOS

Valstybės taryba 1918 metais turėjo padėt daug rupesčio, kol pagaliau tais metais pavyko jai išgaut iš Vokietijos 10 milijonų markių paskolą. Ta paskola buvo sunaudota valstybės tarybos vadovaujamam besikuriančiam valstybės aparatui laikyt ir ypač pirmiems savivaldybių "parapijų ir valščių komitetams" kurti.

Vėliau tais metais gruodžio mėn. 18 d. susitarta su Vokietijos vyriausybe del 100 milijonų markių paskolos, kurios dalis buvo suteikta prekėmis, dalis—pinigais 1919—1920 metų laikotarpy. 1919 m. gale gauta dar 5 milionų markių papildomoji paskola. Tuo budu iš visos paskolų iš Vokietijos 1918—1920 m. laikotarpy gauta 115 milionų markių. Tos paskolos sunaudota svarbiausiems valstybės reikalams; 1) nepriklausomos valsybės aparatui kurti ir 2) tautiškai kariuomenei organizuot, paruošt, apginkluot ir apsigint nuo puolančių priešų.

Toms paskoloms likviduot 1918 m. gruodžio mėn. 18 d. laikinosios vyriausybės sutartimi su Vokietija buvo nustatyta, kad Lietuvos vyriausybė turės sugrąžint Derlehnskasse Ostrytų paskolų kasai pirmąją seriją išimtų iš apyvartos Lietuvos ostų, kas ir buvo padaryta, įvedus pas mus 1922 m. pabaigoj savo valiutą. Formalinis tos paskolos likvidavimas buvo padarytas 1924 metais, kai seimas ratifikavo 1923 m. padarytą su Vokietija prekybos sutartį.

PASKOLOS IŠ AMERIKOS IŽDO

1919 m. Lietuvos delegacija prie taikos konferencijos su laikinosios vyriausybės pritarimu susiderėjo su Amerikos karo likvidacijos komisija del užpirkimo įvairiausių prekių. Prekėms užpirkt buvo sudaryta "Vilnies" bendrovė, del ko ši paskola kartais vadinama da "Vilnies paskola." Bendrovės užpirktosios prekės buvo: konservai, medicinos įrankiai, farmacijos prekės, skalbiniai, guminiai batai, lovos, matrasai kreida, tabakas, kava, sausainiai (keksai), cukrus, žuvys, 35,000 kariškų uniformų ir kitoki daiktai. Tos prekės 1919 metais rugpiučio ir rugsėjo mėnesiais pasiekė Lietuvą ir buvo perduotos, dalis jų karo valdybai, kuri iki 1919 metų pabaigos tų prekių priėmė už 72 milionus auksinų (markių), kuri suma, skaitant kursu po 17 auksinų už 1 Amerikos dolerį, sudarė 4 milionų dolerių sumą. Kitais metais (1920) karo valdyba gavo kitą dalį tų pat prekių dar už 28 milijonus auksinų. Tuo budu viena karo valdyba tada gavo tų Amerikos prekių už 100 milijonų auksinų. Kitą dalį tų prekių paėmė savo žinion buvusioji prekybos ir pramonės ministerija. Trukstant valstybės iždo pakankamai lėšų 1919 ir 1920 metais, tos prekės buvo išduodamos tarnautojams algo vietoje. Dalis tų prekių 1919 m. pabaigoje 1920 ir net 1921 metais buvo parduodama iš valstybės sandėlių ir tas pardavimas ypač 1920—1921 metais parduodant tas prekes pakeltomis kainomis, daug prisidėjo valstybės iždo lėšoms sustiprint. Tų operacijų dėka 1920 metų vasarą algos valstybės tarnautojams buvo pradėtos mokėt laiku ir valstybės iždo atsirado net lėšų išteklius. Nors yra nuomonė, kad už tas prekes per brangiai paskaityta, bet ta paskola vis delto suvaidino didelį vaidmenį nepriklausomos Lietuvos gyvėnime.

Tuo pat metu (1919 m.) buvo padaryta antrą paskola iš Amerikos. American Relief Administration, veikusi su Amerikos raudonuoju kryžiumi specialiai nukentėjusioms del karo šalims šelpt, musų taikos delegacijos ir Amerikos lietuvių prašoma, ėmė šelpt Lietuvoje beturčius, ligonius, buvusius karo tremtinius. Šelpimas buvo varomas iš pradžios per maitinimo ministeriją, o vėliau per socialės apsaugos departamentą, dalyvaujant Amerikos raudonojo kryžiaus atstovui.

Darant tas abi paskolas su Amerikos iždu, buvo susitarta 1919 m. birželio 28 ir 29 d., kad už paimtąsias iš raudonojo kryžiaus prekes reikės sumokėt 882,136 dolerių vertė ir už paimtąsias iš karo likvidacijos komisijos — 4,159,491 dolerių, arba iš viso 5,041,627 dolerių. Ta suma su 5% metiniais procentais buvo pasižadėta sumokėt iki 1922 metų birželio mėn. 28 ir 30 d. Atėjus tam terminui paskola nebuvo grąžinta. 1924 m. buvo pradėtos derybos diplomatiniu keliu del jos grąžinimo Amerikai. Derybos pasibaigė susitarimu, sulig kuriuo ta paskola buvo išdėstyta 62 metams, įskaitant prekių vertę ir priaugusius procentus per tą laiką — iš viso $6,434,011.97. Tos sumos išmokėjimas išdėstytas tuo budu, kad pirmuosius 10 metus (iki 1934 metų) mokama 3% metinių, o likusius 52 metų (iki 1986 metų) po 3,5% kasmet. Pati paskolos suma sumokama tokiu budu: nuo 1925 iki 1934 metų kasmet mokama nuo $30,000 iki 39,000 dolerių; nuo 1925 metų iki 1950 metų kasmet nuo $40,000 iki 67,000 dolerių ir toliau kasmet po 2,000—3,000—5,000 dolerių, kol 1980 metų pasieks 188,000 dolerius metams, o 1986 metais—227,000 dolerių.

Iki 1929 m. sausio mėnesio 1 dienos tos skolos sumokėta $117,239.47 ir palukanų $467,409.24.

I-JI PASKOLA SU ANGLIJA

Paskola padaryta laikinosios vyriausybės ir surišta su amerikoniškų prekių užpirkimu Prancuzijoj. Tos prekės anglų laivais buvo atvežtos į Liepojos uostą ir už jų freitą reikėjo sumokėt 16,811 sv. sterlingų 12 šilingų 4 pensai. Bet musų valstybės iždas tuomet buvo tokiame padėjime, kad nepaiegė tos sumos sumokėt. Už tą freitą, tuomet sumokėjo Anglijos vyriausybė. 1921 m. kovo 14 diena buvo sudaryta sutartis su Anglijos iždu, kad kalbamoji paskolos suma bus sumokėta iki 1925 metų sausio 1 d. su 6%; mokamais kas pusė metų. Tas pasižadėjimas musų valstybės ištesėtas ir 1925 m. musų atstovybės buvo baigta mokėt paskutinės sumos — iš viso 17,316 svarų 19 šilingų 4 pensus, skaitant su palukanomis. —"Aidas"

ĮSPUDŽIAI IŠ EKSKURSIJOS LIETUVON

Rašo P. Bukšnaitis

Iš Birštono, turint liuoso laiko, smagu važiuot vaityje Nemunu žemyn. Pravažiuojame pro Prienus, iš kur Lietuva turi geriausius vagis, paskui pro Kauną ir jo senoviškosios pilies liekaną ant kranto; pro Zapyškų su seniausia bažnyčia, kuri, anot žmonių pasakos yra dviem trečdaliais nugrimzdusi į žemę, pro Vilkiją, kur kitados, gilioje senovėje, lietuviai atveždavo nusikaltėlius ir paleisdavo girioje vilkams suėst; pro Veliuoną sukukštu Gedimino kalnu ir parku. Čia istorinių įvykių vieta, kur buvo nugalabintas Lietuvos kunigaikštis Gediminas. Bažnyčia perdirbta Vytauto laikais iš stabmeldiškos lietuvių bažnyčios. Pagaliaus, neminint jau daugelio kitų miestelių, pasiekiame Rambyno kalną, buvusį senovės lietuvių šventove. Per Joninės ir dabar čia susirenka Mažosios ir Didžiosios Lietuvos jaunimas senovės paminėt ir pasilinksmint. Toliau eina Klaipėdos krašte lygumos. Nemuno krantai labai gražūs, dažniausia aukšti ir miškuoti.

Na, o Lietuvos šiaurėje taipgi nemaža įdomiu miestų ir vietų: Mažeikiai, Biržai, Rokiškis, Panevėžys, Utėna, Ukmergė ir kiti.

Yra įdomių miestų ir kitose Lietuvos dalyse. Antai Tauragė, kur pagaminamos pelningos revoliucijos; Raseiniai— garsūs savo Magdę (nors Virbalis turi savo Magdę taip pat). Šakiai—žinomi savo purvynu ir žydų skaiciumi: Naumiestis — miršantis miestas; Vilkaviškis — niekam neįsipykęs ir mažai tėziomas miestas; Mariampolė — kurios gimnazijoje jau gana seni buvo auklėjami geriausi Lietuvos patriotai ir veikėjai; Kalvarija — garsi savo kalėjimu; Alytus, kur įvyko istoriniai mušai už Lietuvos nepriklausomybę, ir daug kitų.. Ekskursijinkų pareiga visus juos atlankyt, visur pasiviešėt, su žmonėmis pasimatyt, pasikalbėt, pavaikinėt, po kaimus apielinkėse. Tik tuomet Amerikos lietuvis galės pargryžęs pasisakyt, kad matė Lietuvą ir pažino ją.

Lietuvos žmonės malonūs, svetingi, linksmi. Jaunuomenė graži, jau civilizuota: beraščių jos tarpe nerasi. Rėdosi visur pirkiniais, skutasi barzdas ir usus, o jei kuris usų neskuta (kai kurie seniai) tai bent trumpai juos apkarpo. Merginos net ir kaimuose kerpa plaukus, dėvi trumpus andarokus ir, daugelis, akrybėlaites.

Mokyklų jau yra beveik kiekviename kaime. Gi miestuose, tai net po keletą: ir vidurinių, ir gimnazijų, ir ruošos mokyklų mergaitėms, kurios nori but geromis gaspadinėmis, ir t.t.

Visi bažnytkiemiai virtę miestais. Juose savaitiniai jomarkai ir turgai; banko skyriai, paštas ,telefonas, valsčiaus valdyba ir t.t.

Keliai visur taisomi ir lyginami. Plentai geri ir tiesus, — tikras pasismaginimas važiuoti automobiliumi.

Kaimuose pradedama gyvent tvarkingai. Ukininkai turi daug mašinų ir pagerintų darbo įrankių. Trobos statomos didelės ir tankiausia dengiamos cinkuota skardine (blėta). Gyvenamieji namai statomi "į du galu," su dideliais trijų stiklų langais. Šunys kaimuose priverstinai laikomi pririštais visą laiką.

Ukininkų upas geras. Jie politika menkai rupinasi, tai neturi jokių susikrimtimų nei kivirčių. Abelnai žiurint, Lietuvoje gyvenimas dar neprivertė žmonių prie to baisiojo pinigų taupymo. Žmonės ten gyvena ne tam, kad pinigų kuodaugiausia surinkt, bet kad padaryt gyvenimą maloniu ir smagiu kaip sau, taip ir kitiems, su kuriais sugyvenama. Ten žmonės, ypač kaimuose, sugėbi ir be pinigų šiaip be taip pragyvent, kuomet Amerikoje be pinigo nė žingsnio nenužengsi.

Policijos miestuose ir miestelyuose gana daug. Policininkai dėvi labai puošnias formas ir kepures, nešioja prie diržo revolverį ir rankoje neilgą apvalų pagalį — buožę. Kardų nevaikioja. Pakalbinęs tokį policininką gauni visuomet labai mandagų ir greitą atsakymą bei patarimą.

Kareivių rotos taipgi matosi bemaršuojančios meistuose. Kareiviukai, matyt, gerai išlavinti ir miklūs. Parėdyti rusvomis formomis. Tik raitelliai turi gražias "mandieras, "ir skaisčiai raudonas kelnes. Kardų mankštys nikeliuotos,—blizga, lyg automobilio radiatoriai.

Orlaiviai, ypač ties Kaunu, nuolat birzgia padangėmis. Jie ir paštą nešioja iš Lietuvos į Vokietiją ir dar kaž kur, bei atgal.

Inteligentai miestuose rodo didelio patriotiškumo visame ir gyvena linksmai. Jei kurie ir politikauja, tai slaptai.

Apie atsilankiusius amerikiečius Lietuvoje pasakojama gražių—gražiausių anekdotų. Ir nedyvai. Juk pasiklausę pargryžusiųjų papasakojimų ir pasiskaitę net laikraščiuose tilpusių įspudžių galime numatyt, kad parvažiavęs Lietuvon amerikietis ko ieško, tą ir randa: kas ieško linksmybių — tas pasilinksmina; kas ieško skurdo, —tas jį pamato net ten, kur jo nėra. Kai kurie nuvažiavę bijosi net savo šešėlio, — tai tasai šešėlis juos visur ir persekioja.

Štai vienas nusiskundžia, kad Lietuvoje paskui jų žvalgybos (šnipų) buriai visur sekioję. Gi aš jau du kartu Lietuvoje lankiausi, o nė aš, nė mano sankeleiviai, jokio šnipelio uostinėjant apie mus nematėme. Kitas vėl nusiskundžia, kad jam ne pavykę išmokinti mandagumo Lietuvos valdininkų. Gi aš kuriuos tik valdininkus ten sutikau, tai vis buvo labai mandagūs ir jokių etikos pedagogogų nereikalaujantys. Trečias vaitoja, kad nemoralių asmenų pilnos Lietuvoje gatvės ir parkai. Man gi neteko matyt, nė sutikt jokių nemoralybių.

Kaip danguj, taip ir ant žemės. Taip pat ir Lietuvoje, kaip kurioje nors kitoje šalyje yra gerumų, iir blogumų. Nereikia tad Lietuvos peikt, neigi per daug ją girt. Reikia tik pasižiurėt abelnai į visą Lietuvą, į visą jos gyvenimą, į gyvenimo apystovas, o tuomet aiškiai pamatysime, kad net daug geriau, tvarkingiau ir maloniau, negu kur nors kitur šiais laikais Europoje. Reikia tik stebėtis, kad per dešimtį metelių Lietuva įstengia tapti tokia, kokia ji dabar yra. Tiesa, ji nepavijo dar Amerikos, kuri gyvena laisvu gyvenimu jau pusantro šimto metų. Mat laiko skirtumas labai didelis.

Didžiausį progresą daro Lietuvoje spauda. Spaustuvės labai gerai įtaisytos ir vertos pamatymo, ypač "Varpo" Bendrovės spaustuvė, kur laidžiama "Lietuvos žinios" ir "Lietuvos Ukininkas." Redakcijos pilnai aprupintos ir tvarkingai vedamos. Patys laikraščiai gana rimtai ir taisyklingai redaguojami. Krautuvėse pardavojama įvairiausių knygų, kartais net ir labai menko turinio. Beletristikos vertimuose labai žymus rusizmas.

Aš grįždamas Amerikon nusipirkau kelionei glėbį knygelių, kurios veik visos, ypač naujieji eilėraščiai, labai menkos vertės. Tik Pivošos feljetonų antrasis tomas buvo tikra linksmybė kelionėje. Skaitai. žmogus, ir džiaugiesi! Tai tikras juokdarys, tasai Pivoša!

Kad nesudarkius Lietuvoje įgautų smagių įspudžių, grįžau Amerikon per Berlyną ir Paryžių, susfodamas tuose miestuose dienai laiko. Galop iš Cherbourgo greitoji Cunard Mauretania nuvežė į New Yorką pus penktos dienos laiku.

P. Bukšnaitis.

ŽENGIANT PRIE MOKSLO

AR GALIMA TURĖT SUSISIEKIMUS SU MARSU, JEI PAAIŠKĖTŲ TIKRAI, KAD APGYVENTAS?

Jokio fiziško keblumo nesiranda. Galima pastatyt šviesas, kurios butų matomos ant Marso. Gal ir butų galima padaryt radio ženklus, kurie pasiektų Marsą. Vienok, kila kitas klausimas ar kiti gyvunai su skirtingais protais galėtų suprast žmones?

AR MANOMA, KAD IR KITOS PLANETOS APART MARSO APGYVENTOS?

Venera yra taip panaši į žemę, kad manoma randasi gyvybės ant jos, bet labai mažai tikrų faktų težinoma.

KODEL MĖNUO ŠVIEČIA?

Užtai, kad jis atmuša atgal į mus tą saulės šviesą, kuri nupuola ant jo, kiap veidrodis.

KODEL RODOSI, KAD MĖNULIS MAINO SAVO PAVIDALĄ LAIKS NUO LAIKO?

Kadangi jis šviečia per atsimušančią saulės šviesą, tiktai toji pusė, kuri atkreipta į saulę yra skaisti. Mėnuo sukasi taip kaip žemė. Toji pusė kurią matome kaip kad saulės apšviesta ir kartais tamsi. Kada mėnuo sukasi jos žibanti pusė atrodo mainanti savo pavidalą. Jeigu žiurėtumėt tydžiai, gali labai tankiai matyt tamsią dalį taipgi nors vis silpniau.

IŠ KO MĖNULIS PADARYTAS?

Rodosi, kad padarytas iš uolų veik lygiai tų pačių kaip ir žemės. Nėra tiek sunkus kaip žemė proporcijoj savo didumui; jo abelnas ypatybiškas svarumas tiktai apie trys penktadaliai tiek kiek žemė.

KAIP GALIMA PASAKYT, KAD BUS NAUJAS MĖNUO?

Kadangi mėnulio ir žemės judėjimai labai aiškiai žinomi astronomai gali apskaitliuot lygai kada mėnulio dalis, kuri atkreipta į mus, pradės but apšviesta nuo saulės. Tuomet buna naujas mėnuo.

KODEL KARTAIS GALIMA MATYT MĖNULĮ DIENOS LAIKE?

Pilnas mėnuo visuomet matytis dienos laike, kada jis viršuj horizonto ir ne paslėptas debesias. Dienos šviesa tiktai padaro jį ne tokį aiškų.

KODEL IŠSIŽIURI, KAD MĖNULIS SEKA PASKUI ŽMOGŲ, KADA JIS VAIKŠČIOJA?

Užtai, kad jis stovi tame pačiame aukštume danguje. Bile kas ant žemės, kaip bažnyčios bokštas, išsižiuri, kad žemyn į horizontą kada nueini nuo jo. Žinoma, mėnulis yra per daug toli kad taip padaryt. Yra lyg kad butų ant viršaus bokšto 220,000 mylių aukštumo, lygiai tiek tolumo nuo žemės paviršiaus į mėnulį.

KOKIE YRA ŽENKLAI ANT MĖNULIO?

Jie yra kalnai ir lygumos. Kaikurios iš lygumų yra truputį tamsesnės negu kitos, gal užtai, kad uola ant jų paviršiaus yra truputį skirtinga. Ir tas taipgi padaro kairiuosius ženklus. Daug iš šių mėnulio kalnų yra didėli ratai šešias dešimt ir septynias-dešimt mylių dimetre ir astronomai mano, kad jie užgesusių ugniakalnių krateriai.

AR MES GALIM MATYT VISĄ MĖNULĮ?

Ne. Mes niekuomet nematėm daugiau negu vieną jo šoną. Užpakalinis šonas niekuomet neatkreiptas į mus. Viską apie ką mes zinome, tai apie tą mėnulio dalį, kuri atsisukusi į mus. Šioji matoma dalis susideda iš apie šeštą dešimtdalį mėnulio paviršiaus vietoj lygiai pusę. Mėnulio ašis linksta truputį laiks nuo laiko ir parodo kiek nors daugiau negu vienas puskamuolis.

KOKIO DIDUMO MĖNULIS SULYGINUS SU ŽEME?

Mėnulio diametras yra 2,160 mylių, truputį daugiau negu ketvirtadalis žemės diametro. Tas padarytų mėnulio apėmį apie vieną šešiasdešimtą dalį tiek kiek žemė. Kadangi mėnulio kunas yra lengvesnis proporcijoje negu žemės, mėnulio svarumas yra tiktai viena aštuoniasdešimta dalis žemės svarumo.

KODEL MANOMA, KAD MĖNULIS LABAI ŠALTAS?

Užtai, kad neturi oro. Mėnulio dienos laike, kada saulė šviečia ant paviršio, uolos gali butį labai įkaitintos. Apart to, naktyje, be saulės, nėra as neįleistų erdvės šaltį ir tamsaus mėnulio paviršius yra apie 450 ar 500 laipsnių žemiau nulio.

KAIP ŽINOME, KAD ŽMONĖS NEGYVENA ANT MĖNULIO?

Todel nesiranda jame nė oro ir nė vandens, skysčio pavidale ir užtai kad jis taip šaltas.

KAS YRA KOMETOS?

Yra geso debesiai, gal su kietomis nuolaužomis, kurios ateina į saulinę sistemą iš laukinės erdvės. Dauguma iš jų vėlei išeina ir daugiau nesimato, bet kaikurios turi reguliariškus kelius aplink saulę ir sugrįžta vėl ir vėl.

KODEL KOMETOS ŠVIEČIA?

Didesnė jų šviesos dalis yra atsimušanti saulės šviesa, kaip mėnulio šviesa, bet kaikurie iš jų turi suvotišką silpną šviesą. Spindinčios kometos paprastai turi vandendario ir anglies gesus šiek tiek panašus į iliuminuojantį gesą.

KODEL KOMETOS UODĖGA DAUGIAUSIA ATKREIPTA NUO SAULĖS?

Užtai, kad saulės šviesos spaudimas padaro tą uodegą. Kada šviesa žiba ant bile ko ji įtempia labai mažą spaudimą ant to daikto. Šis spaudimas yra per daug mažas, kad butų atjaustas ar matuojamas bile paprastu budu, nors užtektinai tvirtas pastumt labai mažas medžiagos daleles nuo saulės. Kometų uodegos susideda iš tokių labai mažų dalelių saulės šviesos spindulių. Neseniai viena kometa parodė, kad uodega nukreipta į saulę — niekas nežino kodel.

JEIGU ŽEMĖ UŽGAUTŲ KOMETĄ AR PADARYTŲ BLĖDIES?

Neįvyktų jokio svarbaus pažeidimo. Jeigu žemė pataikytų kometos galvą, ir pasitaikytų but oje vidutiniškai didelių šmotų, galėtų įvykt mažas pažeidimas nuo puolančių žvaigždžių. Nebutų užgavimo pereit per uodegą. Ištikrųjų, žemė jau kelis kartus perėjo per kometų uodegas ir visiškai jokios atydos į tai nebuvo atkreipta.

Gyvenimas—Plačios Juros

Gyvenimas, kaip plačios jurės,
Dažnai klastingai mus (prigauna:
Gražus ir tol malonus buna,
Kol dar liga mus nepagauna.
Bet vos tik jaučiam (nesveikatą,
Kuomet liga mus surakina,
Gyvenimo grožė išnyksta,
Siela ramybės nebežino.
Ligoje turtai mums ne miela,
Nors jie ir butų kuodidžiausi.
Tuomet gyvenimas išrodo
Visai mums tuščias, nenaudin-
Ligoje esantis jautiesi (gas,
Pasaulyje nereikalingas,
Ir noris kilti į aukštybę,
Su šito pasaulio atsiskirti,
Pasiekt kelionės savo tikslą,—
Be baimės ir ramiai numirti.

J. Naruševičius

Gyvenimas

Gyvenimas, tai tuščias sapnas
Kuris retai kad išsipildo.
Yra be galo apgaulingas,
Skausmų krutinėj nenutildo.
Gyvenime ne taip, kaip norim,
Gyvendami, tarsi, sapnuojam:
Nežinome, kas musų laukia
Ir tinkamai nesidarbuojam
Del savo tikslo pažinimo;
Prilygstame mes protui vaiko,
Kuris rimtumo mažai turi—
Kvailysčių dirbt nesusilaiko.
Gyvenimas, tai tuščias sapnas.
Be darbo ir pasirįžimo
Gyvenimas neturi vertės
Ir remiasi ant prigavimo ,
Taip panašiai, kaip tuščias (sapnas,
Kuris išrišti nesiduoda,
Gyvenime nereiškia nieko,
Nes tai tuščia, kvaila paguoda.

J. Naruševičius

SVARBIOS ŽINIOS
Amerikos Lietuvio Skaitytojams

Su 17-tu numeriu Amerikos Lietuvis liko savaitraščiu. Prenumeratos kaina Suv. Valstijose $1.50; Užsieny—$2.00

Amerikos Lietuviui virtus savaitraščiu. skelbiamas —

Naujų Skaitytojų Vajus,

kuris tęsis iki Naujų Metų.

Kas per tą laiką užrašys daugiausia naujų Amerikos Lietuviui skaitytojų, tas gaus žemiau pažymėtas dovanas:

1.—Waterman Fontaninę Plunksną, vertės $5.
2.—Chilton Fontaninę Plunksną, vertės $5.
3.—Vilniaus Albumą vertės ..... $4.
4.—Lietuvišku Dainu su Gaidom ir Be, vertės $4.
5.—Algirdo, Keistučio, Vytauto ir Basanavičiaus — Veturių Lietuvos Didvyrių Paveikslus. Labai meldžiame savo skaitytojų pasidarbuot del Am. Liet. laike jo vajaus.

PIRMA ir ANTRA DOVANA skiriama tiems, kurie užrašys nemažiau dešimt "Amer. Lietuvio" prenumeratų. Sekančias TRIS DOVANAS gaus tie, kurie užrašys nemažiau penkių prenumeratų.

Visi Amerikos Lietuvio skaitytojai kviečiami pasidarbuot del praplatinimo Amerikos Lietuvio čia ir Lietuvoje. Amerikos Lietuvis yra vienintėlis bepartyvis Amerikos Lietuvių laikraštis, kurį turėtų kiekvienas lietuvis paremt, užsiprenumeruot sau ir savo giminėms Lietuvoje.

Amerikos Lietuvis, 14 Vernon St., Worcester, Mass.

VIETOS ŽINIOS

DIDELIS VEIKALAS vardu "Vergystė" arba "Bondage" bus rodomas judomaisiais paveikslais rialto Teatre, 37 Millbury gatvės. Šis Ufa kompanijos paveikslas nufotografuotas gražiai ir su labai dailiu skoniu turėtų kiekvienam patikt. Perstatymai artistiški ir veikalo pasaka labai įdomi. Veikalas yra apie kunigaikštienę, kuri norėjo apsieit su savo kaimiečiais kaip jai patiko. Jos demokratiškesnisunus įsimylėjo į Tatjaną, kai mietę. Kunigaikštienė sužinojus apie tai darė visokius keblumus, kad tik jiems pakenkti. Kunigaikštienė manė priversi savo sunų apsivest su Maskvos gubernatoriaus duktere. Ji išsiuntė jį nuo Tatjanos ir jisai įstojo į militarišką tarnybą, g davė įsakymą susituokt su kaimiečiu. Vienas Nikita apsiėmė ją globot ir buti jos vyru, nes norėjo Tatjaną apsaugot. Po kelių mėnesių kada motina pranešė laišku apie Tatjanos ištekėjimą, sunus susijaudino ir paskelbė savo sužiedavimą su gubernatoriaus dukterį. Sužiedotuvių pokilyje iš netyčių paaiškėjo visos jo motinos intrigos. Iš piktumo, sunus užgavo gubernatorių, tapo areštuotas ir negarbingai prašalintas iš armijos. Sugrįžo pas Tatjaną, jau Nikita buvo žuvęs nuo kazokų kanuolių. Galų gale abudu vėl susiėjo ir buvo laimingi.

Šis veikalas ir daugiau paveikslų bus rodomi Rialto teatre, penktadienį gruodžio 13-tą.

DIDELIS BAŽNYTINIS KONCERTAS

ir iškilmingas vargonų pašventinimas įvyks ateinantį sekmadienį, gruodžio 15-tą dieną, Aušros Vartų bažnyčioje. Iškilmės prasidės nuo septintos valandos vakaro. Aušros Vartų vargonininkas pirmą kartą grajis ant naujų vargonų ir choras sutartinai giedos. Tai bus svarbios iškilmės, ypatingai Worcesterio pietų dalies lietuviams. Pakviestas svečias vargonininkas pagrajis garsių kompozitorių kurinius ant naujų vargonų. Aušros Vartų choras, įžymus vietinės solistės ir šio miesto lietuviai solistai, taipgi užkviestieji dainininkai iš kitų miestų ims dalyvumą programe. Šis koncertas kaip tik atatinka adventų laiką. Visi turėtų pasinaudot proga išgirst geros muzikos.

MOTIEJUS DEKSNIS NUMIRĖ

Po ilgos ir sunkios ligos Motiejus Deksnis užbaigė savo gyvenimą, antradienį po-pietų, savo namuose 26 Coral gatvės. Palieka savo žmoną Julę; du sunu Joną ir Antaną; dukterį, Oną, 2 posunius Kazimierą ir Juozą Statutą; podukrą Marę Statutaitę; tris brolius Jeronimą New Yorke, ir Juozą ir Praną Lietuvoje. Priklausė prie Šv. Kazimiero draugiojs. Laidotuvės įvyko ketvirtadienio rytą po gedulingų mišių Šv. Kazimiero bažnyčioje. Palaidotas Notre Dame kapinėse.

NAUJŲ METŲ pasveikinimui dideli šokiai įvyks gruodžio 31-mą dieną, Lietuvių Ukėsų Kliubo svetainėje, 12 Vernon gatvės. Grajis smarki Jono Dirvelio orkestra susidedanti iš apie dvylika gabiausių muzikantų. Lietuvių Ukėsų Klubo atletiškas skyrius susidedantis iš sportininkų jaunuolių rengia šiuos šokius užbaigt šiuos 1929 metus ir pradėt naujus 1930 metus. Taigi rezervuokite sau vietą iš anksto, nes gali pritrukt bilietų. Nepamirškite, kad šokiai įsis nuo 9 valandos vakaro iki pirmos valandos ryto. **Komisija**

METINIS SUSIRINKIMAE

L.L.A. 358 kuopos įvyko gruodžio 8-tą dieną. Buvo nominuoti kandidatai į Centro Valdybą; visi senieji gavo po 26 balsus. Be to buvo renkama aukos Lablarybės Draugijos Kalėdiniam fondui — aukų surinkta $6.48 Išrinkta valdyba 1930 metams susidės iš: P.A.Dėdyno, P. Aikšioro, J. Mikužio, A. Zulkaus, J. Varaško, J. Jankausko, P. Jurgelionio, B. Gražulio, J. Degučio, S. Biekšos. Ateinančių metų valdyba susidės daugiausia iš jaunuolių. Taipgi nutarta surengt parengimų eilę: vass. 12-ą, kovo 4-tą ir balandžio 26, šokius ir prie pirmos progos vakarienę. Susirinkimas ėjo rimtai. Visi šaltai ir nuodugniai svarstė organizacijos reikalus. **Narys**

Linksmiausi šokiai pradedant ateinančius metus rengiami sausio 4-tą dieną, rengiami A.L. R.K. Moterų Sąjungos 69-tos kuopos. Šie šokiai įvyks L. U. Kliubo svetainėje, prasidės nuo 8:00 valandos vakaro ir tęsis iki vėlumos. Bus skanių užkandžių ir šaltų gėrimų. Smagiausias polkas, gražiausius valcus ir džiazą, galėsite išgirst kada J. Dirvelio orkestra užgrajis. Visi kviečiami atsilankyt į šiuos šokius ir praleist laiką smagiai pradedant naujus 1930 metus.

L.U.KLIUBO metinis susirinkimas įvyko 9 dieną gruodžio, 1929 m. savoje svetainėje, 12 Vernon gatvės. Susirinkimas buvo skaitlingas. Pasiliko veik visa senoji valdyba apart raštininko pagelbininko, kurio vietą užėmė J. Pupka. Direktorių 1930 metų sąstatan įeina Čivinskas, Bruožis, Vaitiekus, V. Čėsna ir Juozunas. Iš raportų paaiškėjo, kad Klubas po gerų vadų priežiura puikiai gyvuoja. Pageidaujama, kad iš Kliubo veikėjų, ką nors parašytų ir į vietinį lietuvių laikraštį, kaipo savo organą. **Rep.**

JUOKAI

— Kas atsitiko?

—Matai drauge, norėjau vest. Bet vienas pasikalbėjimas ir kaput...

—Kas per pasikalbėjimas?

—Ji mane paklausė: ar duosiu jai visišką laisvę, ar galės kartu but jos mama, ar mesiu rukęs, ar visuomet namie vakarieniausiu ir t.t.?

—Aš jai viską prižadėjau. Tuomet ji man pareiškė, kad su tokiu "škurliu" nenori turėt reikalo.

Lietuviškos cukier kos kątik atgaben tos iš Lietuvos galima gaut Amer. Lietuvio krautuvėj, 14 Vernon gatvės Worcester, Mass. Tel. P. 5318

Lietuviai! Nepamirškite Kalėdų Dovanas Pirkt Pas Savuosius

Kalėdos jau čia. Su jomis ir Nauji Metai. Nuo senų senovės Kalėdos yra kaipo viena iš didžiausių švenčių pasaulyje. Per tas šventes žmones paprastai dalinasi dovanomis tarpe savęs. Nėra geresnės ir tinkamesnės dovanos kiap užrašyt laikraštis savo pažistamiems ir giminėms čia ir Lietuvoje.

Amerikos Lietuvis tuo tarpu skiria Penkias Dovanas tiems kurie užrašys daugiau Amerikos Lietuviui skaitytojų iki Naujų Metų (žiurėk ant pirmo puslapio Vajaus Kampelyje). Amerikos Lietuvis yra visuomeniškas laikraštis ir jis tinka užsiprenumeruot kiekvienam Amerikos Lietuviui. Jame ras Mokslišką Raštų Žinių Iš Svarbiausių Pasaulyje Įvykių, Apysakų, Eilių, Juokų ir šiaip jau Istoriškų Aprašymų. Kas užsirašys Amerikos Lietuvi sau ar kitam ant metų, tai turės visą kompletą, susidedantį iš 52 numerių svarbiausių raštų. Amerikos Lietuvio prenumerata Suv. Valstijose $1.50; Užsienyje — Lietuvoje $2.

Lietuviai! Jei jums reikalingos kokios nors dovanos pirkt ir kurias galėtumet gaut Amerikos Lietuvio krautuvėje, būtų malonu, kad musų nepamirštumet. Pas mus pirkdami ką nors niekados nepermokėsite, mes kainų nekėlniojame. Amerikos Lietuvio krautuvėje galite pasirinkt kalėdinių dovanų iš sekančių dalykų:

1) Laiškų į Lietuvą. 2) Atviručių su lietuviškai linkėjimais 3) Knygų įvairaus turinio, kurių ką tik dabar pertraukta iš Lietuvos ir Amerikos knygynų. 4) Waterman's ir Chilton plunksnų; pastaroji turi nepaprastą kombinaciją ir rašalo prigeria daugiau negu kokia kita plunksna. 5) Laiškai ir konvertai. 6) Muzika su gaidomis. 7) Rekordai įvairių kompanijų. 8) Lietuviškos saldainės. 9) Victor ar Columbia Radio; norintiems pirkt. suteikiama geriausias patarnavimas. Taipgi ir daug kitų dalykų čia nesuminėtų, kuriuos kiekvienas nas mus perkantis, gali gaut už prieinamiausia kaina. Nepamirškite!

AMERIKOS LIETUVIS, 14 Vernon St. Worcester, Mass.

MUZIKA - MUZIKA

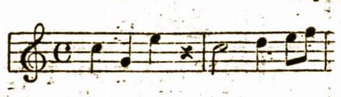

Puikiausia muzika del piano ir smuikos, taipgi del duetų, kvartetų, choro ir lietuviškų šokių:

Stasys	50c.
Dul dul	50c.
Litai	50c.
Mamytė	60c.
Aš bijau pasakyt	50c.
Kas ant žirgelio	56c.
Kaip raiba paukštutė	50c.
Kur bakužė amanota	30c.
Tų mergeliu dainavimas	25c.
Lakštingalėlė	25c.
Už klystančius žmones	50c.
Girtuoklio daina	30c.
Aš pas močiutę	25c.
Kad skausmas tau širdį	50c.
Oi, neverk motušėle	75c.
Ne margi sakalėliai	50c.
Dukruželė	60c.
Plaukia sau laivelis	50c.
Aš įsivilkčiau čigonų ruban	30c.
Naktis svajonėms papuošta	60c.
Nesegk sau rožės	30c
Karvelėlį mėlynasis	25c
Kur bėga Šešupė	25c.
Suktinis	25c.
Klumpakojis	25c.
Trys liaudies dainos	25c.
Nokturnas	25c.
Tel. Park 5849 Worcester, Mass	
Pasaka	25c.
Lietuvos Himnas	50c
Godelės	60c
Skambančios stygos	50c.
Gėriau dieną	30c.
Oi Greičiau	50c.
Balada, nugrimždęs dvaras	$1.50
Nesegk sau rožės	30c.
Lietuvos Šokių Albumas — (Piano) No. 1	75c.
Lietuviškų Šokių Albumas— (Piano Solo) No. 2	75c.
Lietuviškų Šokių Albumas — No. 1 ir No. 2—įaviriems instrumentams	50c.

Muzikos reikalais kreipkitės —

Amerikos Lietuvis
14 Vernon St. Worcester, Mass.

Ignas Perminas
MUZIKOS MOKYTOJAS
Duoda Lekcijas Piano, Dainavimo ir Muzikos Teorijos
Taipgi Tunija Pianus. Kreipkitės:
50 Upsala St. Tel. C. 3740-M

Visokios Rušies
MUZIKALIŠKI INSTRUMENTAI
Už Labai Pigią Kainą
Bugnai Vaikams $1.50 ir aukščiau
WALBERG & AUGE
86 Mechanic St. Worcester, Mass.

Geriausios Rušies Audeklų, Papuošimai Langams ir Pilnas Pasirinkimas Verankų.
J. S. Coven
112 Water Street

NAUJAS RANKINIS GRAFAFONUS

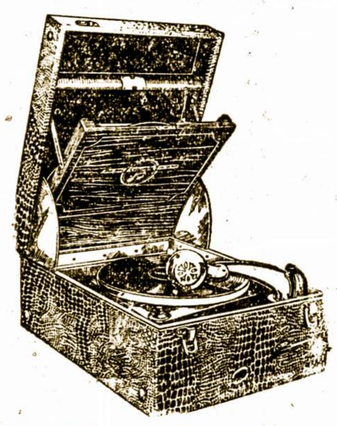

Ši grafafoną galima vežtis automobily, arba laivelyje, kuomet vasarą einat pasivažinėt. Labai patogu turėt tokį grafafoną savo vasarnamy, nes labai lengvas, o jo balsas dar gražesnis už didelį grafafoną. Yra visokių spalvų —artistiškai išdirbtų. Jei išvažiuosit kur nors praleist atostogos laiką, vežkitės šį grafafoną su savim, nes priduos daug linksmų valandų.

Kainos nuo $25. iki $50.

galima šiuos grafafonus nusipirkt **Am. Lietuvio Knygyne, 14 Vernon St., Worcester, Mass.**

PAIEŠKOJIMAI

Reikalinga augusi moteris prižiurėjimui ligonio ir but namuose su ligoniu del draugystės. Malonėkite kreiptis pas — Mrs. D. Kariton. 99 Paquonock ave. Windsor, Conn. (1-2)

RIALTO TEATRAS
MILLBURY STREET

Gražus, Įdomus Paveikslai. Programas mainomas kasdien. Populiariškos kainos.

PENKTADIENĮ, GRUODŽIO 13
Specialis Rusiškas Veikalas
"BONDAGE"
su artistais
Heinrich George, Mona Maria ir Harry Halm
Prie to dar bus rodomas veikalas
"ACE of SCOTLAND YARD"

SEKMADIENĮ, GRUODŽIO 15-tą
"THE CASE OF LENA SMITH"
su Esther Ralston ir James Hall
BUSTER KEATON
veikale "Spite Marriage"
"OUR GANG" KOMEDIJA

PIRMADIENĮ, GRUODŽIO 16-tą
"PROTECTION"
Fox Veikalas
Spaudos Įspudinga Melodrama

Komedija, Naujienos ir Paveikslai

Dr. Pr. Puskunigis
4 LAFAYETTE ST.
Tel. Park 4643
Valandos: 2—4 ir 6—7:30
Panedėliais ir Utarninkais
No. Grafton'e
Tel. Grafton 188 Ring 14

DR. TESSMER
Dentistas
308 MAIN STREET
Worcester, Mass.
(virš Iver Johnson krautuvės)
Tel. Park 3310

The
Workmen's Circle
Co-Operative Bakery
Water ir Harrison Gatvių Kampas
IŠKEPA
Geriausią Kvietinę Ir Ruginę
Duoną Ir Pyragaičius
Musų Kepykla Tai Hygieniškiausia
Vieta Worcesterio Mieste
Užsimoka
Aplankyt Šią Kepyklą

STAYMAN'S
Didelis Centras Pasirinkimui Kepurių ir Kaklaraišių
STAYMAN'S
Kampas Front ir Trumbull Gatvių
Worcester, Mass.

Real Estate
PARDUODAM ir MAINOM NUOSAVYBĖS
Joe Kadis
95 Green St. Worcester, Mass.

DOLLAR Laundry
Savininkas E. Slavickas
Išskalbia visos savaitės žlugtą kuo gražiausiai, už $1.00. Gerai, švariai išskalbia drabužius ir pristato į namus.
Lietuviška Skalbykla
5 SEYMOUR ST.
Tel. Park 314 Worcester, Mass.

PAIEŠKOJIMAI

Aš, Emilija Tarevičiutė Valinskienė, paeinanti iš Butrimonio miestelio, paieškau savo pusbrolio arba mano tėvoo brolio vaiko Igno Tarevičiaus. Jis gyvena čionais kur nors Amerikoje, tiktai nežinau kuriame mieste. Jisai arba kas kitas žinantis apie jį malonėkit atsakyt. Emilija Valinskienė, 69 Harrison Street, Worcester, Mass.

IŠNUOMAVIMAI

pavieniai ar vedusiai porai. Kambarys apšildomas, maudynės šilto vandens, atskiras įėjimas. Kreipkitės:

Amerikos Lietuvis, 14 Vernon gatvės,
Tel. Park 5318

Šešių kmbarių butas — visas moderniškai įrengtas — be garadžiaus, arba su. Yra ir centralinis sušildymas. Šis butas randasi arti lietuviškos bažnyčios. Telefonuokit P. 3069-R, arba kriepkitės 4 Gedeminas gatvė, Worcester, Mass.

NAUJI COLUMBIA REKORDAI
Vėliausi ir Geriausi Lietuviški Rekordai!

UŽEIKITE IŠGIRST ŠIUOS COLUMBIA IŠDIRBYSTĖS REKORDUS IR IŠSIRINKITE SAU TINKAMIAUSIUS

Čia įdedam tik keletą vėliausios laidos Columbijos rekordų ką tik į musų knygyną atgabentų:

Kalėdų Rekordai

16141—F	(Gul šiandieną (Sveikas Jėzau Mažiausis	Jonas Butėnas
16050—F	(El, Kalėdos (Kalėdų Pasveikinimas	O. Brizienė S. Čerienė
16051—F	(Kai Jau Kristus Gema (Šventa Naktis	Jonas Butėnas
16025—F	(O Tu Palaiminta Kalėdų Naktis (Ateikite Čia Jųs Ištikimieji	Instrumental
16026—F	(Šventoji Iškilmingoji Naktis (O Ištikimoj Pušis	Instrumental
16109—F	(Tylioji Naktis (Rami Naktis	Trubadurų Kvartetas
16110—F	(Šventoji Naktis I (Šventoji Naktis II	Trubadurų Kvartetas ir Soloistės
16146—F	(Šalčiai ir Merginos (Linksmas Amerikietis	F. Stankus
16147—F	(Katriutės Polka Klaipėdos Polka	A. Šaukevičius ir M.L.Mainerių Orkestra
16148—F	(Senelio Polka (Jaunas Senis	A. Vanagaitis ir Akiras
16145—F	(Pragėriau Žirgelį (Eisim Laukan	A. Vanagaitis ir J. Olšauskas
16143—F	(Petro Polka (Vestuvių Polka	M. L. M. Orkestra ir A. Šaukevičius
16142—F	(Paprieniokų Polka (Frano Polka	Maharojaus Liet. Orkestra
16138—F	(Kačiukas (Šalta Žiemužė	A. Vanagaitis J. Olšauskas

Apart čia pažymėtų Columbia Rekordų, musų knygyne galima rast šimtus kitokių įvairiausio muzikos turinio: Polkų, Valcų, Mazurkų, Maršų, Dainų, Orkestrų, Benų ir daug kitokių, Kreipkitės į —

Amerikos Lietuvio Knygynas
14 VERNON ST. WORCESTER, MASS.

Lithuanian Importing Co.
818 E. SIXTH ST. SO. BOSTON, MASS.

Jeigu nori žinot ką tavo sapnas reiškia — tai skaityk

DIDĮJĮ SAPNININKĄ

Kuris Kątik Išėjo Iš Spaudos Su Šimtais Gražių Paveikslų ir Pasiskaitymų

Kaina su Prisiuntimu, Gražiuose Popiero Apdaruose $1.00. Kreipkitės

Amerikos Lietuvio Knygynas
14 VERNON STREET WORCESTER, MASS.