AMERIKOS LIETUVIS

THE LITHUANIAN AMERICAN

No. 10-tas — Phone Park 5318 — WORCESTER, MASS., 8-tą KOVO (MARCH), 1930 M. — Kaina 5 Centai — Vol. XV

3,000,000 Bedarbių Šioje Šalyje

Washington, D. C. — Bedarbių problema tąsoma tarpe Kongreso ir prezidento Hooverio administracijos. Toji problema turi aprupint 3,000,000 žmonių, kurie dabar vaikščioja be darbo Suvienytose Valstijose. Senatorius Wagner, demokratas iš New Yorko reikalavo, kad administracija nukreiptų atydą į ikstančius bedarbių. Darbo sekretorius Davis atsakydamas, užmo, kad yra 3,000,000 ų be darbo ir kaltino kon- kad jis greičiau veiktų, y atingai tarifo klausyme. Jei kongresas greičia nutartų įstatymo programą pravaryt ir galutinai pereitų tarifo įstatymas, darbininkai ne žilgo p dėtų dirbt.

Senatorius Wagner labai pasmerkė administraciją, kad ji negalėjo pataisyt tą didelę pramonės nuslinkimą ir nuo to didelę bedarbę, kuri sekė po New Yorko Biržos nupuolimo.

Senatorius padavė propozicijų, su koriomis Darbo Sekretorius sutiko, bet daug svarbiau yra, kad greičiau kongresas priimtų statybų įstatymus. Kada pradės įvairius viešų statybų darbus, visoje šalyje, daugiau žmonių galės dirbt. Vienok svarbiausia yra tarifo akto perėjimas, kad prašalinti neaiškumus ir leist darbininkams išdirbt šios šalies dirbtuvėse tuo šimtus milijonų dolerių vertės dalykus, kurie dabar importuojami. Yra faktas, kad tarifo klausimo pratęsimas šiandien daugiau kaltas už bedarbę.

Nors kongrese buvo iškeltas, kad bedarbiams paskirt $50,000,000, bet nuėjo tik tuščiais žodžiais.

3 Užmušti ir 200 Sužeista Bedarbių Demonstracijose

Washington, D. C. — Keleta žmonių sužeista, kuomet Bert Lawrence, demonstracijos vadas, užsilipo ant Baltųjų Namų tvoros ir mėgino prakalbą pasakyt. Kadangi prezidentas Hooveris buvo įsakęs, kad jei demonstracijos įvyks viešose gatvėse, jos nebus kliudomos, policija laikė B. Lawrence'o pasielgimą dideliu prasikaltimu. Du policistai nutempė Lawrencą nuo tvoros į šaligatvį, bet po tam kilo riaušės. Demonstrantai mėgino pabėgt, bet buvo daug žmonių susiinkę, tai negalėjo ir todel šešius suareštavo. Paskui policija paleido šuvius į tuos, kurie neklausė.

Worcester, Mass. — Čia penki agitatoriai suareštuota prie miesto rotušės ,sąryšy su bedarbių demonstracijom. Vienas iš jų lietuviškas žydelis. Penktadienį įvyko teismas, kuriame visi buvo nubausti užsimokėt. Vakare įvyko protesto susirinkimas Belmont salėje, 52 Belmont gatvės; susirinko apie 200 publikos.

New Yorke. — Šeši komunistų vadai suareštuota ir 100 žmonių sužeista laikę demonstracijos, kada demonstrantai neklausė policijos įsakymo ir mėgino maršuot nuo Union aikštės į miesto rotušę.

Berlyne, Vokietijoje.—Vienas žmogus užmuštas, 14 sužeisti ir 270 suimta, kuomet policija stengėsi išvaikyt demonstraciją.

Halle, Vokietijoj, du komunistai žuvo ir 16 areštuota, kada policija šovė į minią, kuri mušėsi su policija akmenimis ir lazdomis. Kelogne, policija suareštavo 120 demonstrantų.

Londonas. — Čia bedarbiai mėgino maršuot ant oficiališkos majoro rezidencijos, bet susidurė su policija ir penki tapo sužeisti ir tiek pat suareštuota.

Paryžiuje. — Policijos aštrųs įsakymai sulaikė nuo netvarkos. Tunelių statymo darbininkai ir automobilių vežikai streikuoja.

Bostone. — Aštuoni žmonės suareštuota kada policija kovojo su komunistais, kad juos neleist laikyt susirinkimą Valstybės Name.

Toronto, Kanadoje. — Policija suareštavo apie dvidešimt žmonių, kurie mėgino laikyt susirinkimus.

Montreal, Kanadoje.— Vienas agitatoirus suareštuotas, kada jis mėgino prakalbą pasakyt rotušėj ant laiptų.

Los Angeles, Cal. — Septyni žmonės tapo suareštuoti , kada policija sustabdė maršavimą į miesto rotušę.

Cleveland, Ohio. — Vienas agitatorius suareštuotas ir apie dvidešimt žmonių sužeista kada policija išvaikė demonstraciją.

Francijos Atstovai Sugrįžo Į Laivyno Konferenciją

Londonas.—Francijo atstovai, kurių vadas užsienių reikalų ministeris Briand atvyko iš Paryžiaus ketvirtadienį. Briandas susitarė ant ryt pasikalbėt su premieru McDonaldu 9-tą valandą ir sušaukė francuzų delegatų ir ekspertų susirinkimą ant dešimtos valandos. Briandas nori veikt kuo greičiausiai, nes konferencija ,turėjo pertraukt posėdžius ilgą laiką pakol francuzai nesugrįžo. Briandas nori atsiteist už tą išeikvotą laiką.

Briando nusistatymas yra, kad penkios laivyne galingosios šalys sutiktų pasitart, jei kada karė grąsintų, tikslu daryt viską ką jie gali užlaikyt taiką, prie kurios jie turi prisirišimą. Manoma, kad Briandas ketina paduot patarimą, jog Kellogo pakto sustiprinimui užtenka kaip kitom taip ir Francijai sumažinimui savo laivynų programų. Šis pasiūlymas labai butų pageidaujamas amerikieičams, kurie dabar turi prieš save bilijoną dolerių statymo laivynų programą, kad turėt lygybę su Anglija ir Italija. Nežinia kaip Anglija ir Japonija žiurėtų į šį pasiulymą. Vienok visi atstovai iš įvairių šalių tiki, kad M. Briandas priduos gyvybės konferencijai, kuri iki šioliai ėjo labai lėtai.

Lietuvos Uždavinys Surinkt Savo Žemes

Kaunas, II. 8. — Po Prancuzijos atstovo, paskirto Lietuvai kalbos ir įteikimo savo valstybės kredencialų Lietuvos prezidentui, sekė jo atsakymas. Prezidentas A. Smetona atsakydamas į Prancuzijos įgaliotinio kalbą, pareiškė, kad toji pažanga, kurią pripažįsta ponas Prancuzijos Atstovas, tėra tik vienas tarpas to kelio, kuriuo eina Lietuvių Tauta prie valdymo jai likimo uždėto didžiojo darbo, kurio v y r i a u s i a s mieris surinkt aplink daugamžę sostinę savo tautiško palikimo žemes. Savo kalboje Pone Ministeri pabrėžėt taikaus tarptautinio bendradarbiavimo vaisius, sako valstybės prezidentas. — Bukite tikri, kad lietuvių tauta kovodama už savo mierius neužgaus tų idealų ir kad ji ieško tarptautiškam bendradarbiavimui ramiu budu su visa ramybės ir teisingumo dvasia einančiomis tautomis.

Baigdamas prezidentas savo kalbą, pareiškė, kad naujasis pasiuntinis visada turės Lietuvos vyriausybės palankią paramą ir palinkėjo ypatiškos laimės naujam pasiuntiniui ir prašė perduot draugingus linkėjimus visai Prancuzų tautai.

Sovietų min. Petrovskis Įteikė Kredencialus

Kaunas. II. 12 (Elta).—Vakar 12 valandą, įteikdamas kredencialus Respublikos Preizdentui, SSSR įgaliotas ministeris Petrovskis pasakė šitokio turinio kalbą:

"Pone Prezidente,

Šiuo turiu garbės įteikt Tamstai kredencialus, kuriais Centralinis Sovietų Socialistinių Respublikų Sąjungos Vykdomąsis Komitetas akredituoja mane prie Tamstos ypatingu pasiuntiniu ir įgaliotu ministeriu.

Pradėdamas vykdyt šią garbingą misiją, aš laikau malonia pareiga pareikšt, kad SSSR tautos ir vyriausybė su dideliu dėmesiu ir nuoširdžia simpatija seka Nepriklausomos Lietuvos respublikos vystymąsi. Sovietų Socialistinių Respublikų Sąjunga, paskelbusi laisvę carizmo prispaustoms tautoms ir besivaduojančia politikoj v i s ų tautų apsisprendimo teisės principu, mato laisvosios ir nepriklausomosios Lietuvos egzistavime ir klestėjime šio principo įgyvendymą ir vieną iš pagrindinių Rytų Europos santykių stabilizacijos faktorių.

Centralinis Vykdomasis Komitetas pavedė man nenuilstamai plėst ir tvirtint nusistačiusius tarp musų kraštų tradicinius draugingus santykius, kurių tvirtu pagrindu yra 1920 ir 1926 metų sutartys. Šis bendradarbiavimas ir draugingumas Lietuvos sutarčių dvasioj, sustiprindami ryšius tarp abiejų kraštų, yra naudingi ne tiktai jų pačių interesams, bet ir bendrai taikai.

Tikinu Tamstą. Pone Prezidente, kad visos mano pastangos bus nukreiptos į šio man pavesto uždavinio įvykdymą ir aš turiu vilčių, kad, esant Tamstos, Pone Prezidente ,aukštam pasitikėjimui ir Lietuvos respublikos vyriausybės paramai, man pavyks išpildyt ir vis didėjančiam SSSR ir Lietuvos Respublikos draugingumui.

LIETUVOS PREZIDENTOS KALBA

Atsakydamas į naujo Sovietų Rusijos įgaliotinio ministerio kalbą, Respublikos Prezidentas pasakė šitokią kalbą:

Labai man malonų priimt iš Tamstos raštus, kuriais S.T.R.S. Centralinis Vykdomasis Komitetas akredituoja Tamsta prie manęs Nepaprastu Pasiuntiniu ir Įgaliotu Ministeriu.

Prądėdamas savo aukštą ir garbingą misiją, Tamsta, teikeis dabar pareikšt, kad S.T.R.S. tautos ir vyriausybė nenuilstamu dėmesiu ir tikra simpatija seka Nepriklausomos Lietuvos Respublikos augimą, matydamos šiame augime vieną pagrindinių veiksnių santykiams Rytų Europoj stabilizuot, o gerus santykius tarp Lietuvos ir S.T.R.S. laikydamas naudingais ne tik šiems kraštams, bet ir bendrosios taikos reikalui.

Su giliu pasitenkinimu išklausęs šį Tamstos pareiškim, iš savo pusės aš turiu pastebėt, kad tikrai taikos siekimas yra vadovaujamas veiksnys Lietuvos santykiuose su visais kaimynais, tame skaičiuje ir S.T.R.S. Tai geriausiai rodo ir dvi pagrindinės musų kraštų santykiams sutartys iš 1920 ir 1926 metų, kurias Tamsta, Pone Ministeri, teikeis dabar paminėt.

Tolesnis santykių tarp Lietuvos ir S.T.R.S. šia kryptim plėtimas ir stiprinimas turi, be abejojimo, didelės reikšmės ne tik abiejų gerovei, bet ir bendrosios taikos reikalui ir visiškai atitinka tuos uždavinius, kuriuos lietuvių tautai yra uždėjusi jos istorinė misija.

Del to, iš savo pusės, galiu Tamstą, Pone Ministerį, patikrint, kad vykdydamas pavestą Tamstai garbingą uždavinį — plėst ir stiprint nusistačiusius tarp abiejų musų kraštų tradicinius draugiškus santykius pasirašytų tarp šių kraštų sutarčių dvasioj. — Tamsta turėsi mano ir mano vyriausybės palankumą ir paramą.

Baigdamas, linkiu Tamstai. Pone Ministeri, visiško šioj Tamstos atsakingoj misijoj pasisekimo.

Plečkaitis Nubaustas Trims Metams Kalėjimo

14 d. vasario, Įsruty, Vokietijoj prasidėjo Plečkaičio byla. Teisia trys teisėjai ir šeši prisiekusieji teisėjai. Gina 6 advokatai iš paskyrimo. Teisme yra prisaikintas vertėjas iš Gumbinės ir du ekspertai, vienas iš Įsručio, kitas iš Berlyno.

Teisiami: Plečkaitis Jeronimas, Zelenka Petras, Filipavičius Juozas, Žemaitis Albinas, Kriaučenka P. Zelneka pasisakė esąs pašto valdininkas, kiti—darbininkai. Plečkaitis pasisakė esąs policijos perskirtas su žmona, turįs trejetą vaikų, Zelenka turįs žmoną ir 1 sunų, o kiti nevedę.

11 valandą jau buvo perskaitytas kaltinamasis aktas, kuriuo teisiamieji kaltinami perėję be l e i d i m o ir ne tam tikorj vietoj Vokietijos sieną, laikę ginklus ir dar kariškus, laikę sprogstamą medžiagą ir turėję tikslą pasikęsint prieš gyventojų turtą, gyvybę ir sveikatą. Pasikesinimo neįvykdę tik sutrukdyti.

Kaltinamasis aktas vertėjo buvo išverstas į lietuvių kalbą. Kaltinamieji duoda paaiškinimus taip pat per vertėją, tiktai Plečkaitis kalbėjo vokiškai.

Visi aiškinasi nenorėję Vokietijoj nieko bloga daryt. Ėję tik į Lietuvą pas giminės. Pasirinkę kelią per Vokietiją todel, kad čia siena esanti ne taip stropiai saugojama. Ginglus ir sprogstamąją medžiagą nešęsi gintis nuo Lietuvos policijos.

Publikos salėje, palygint, nedaug. Žurnalistų yra apie 20— iš Kauno, Klaipėdos, Rygos, Berlynos laikraščių korespondentai ir vienas Varšuvos privatinės lenkų telegramų agenturos korespondentas.

Po išklausinėjimo liudininkų, ir kaltinamųjų, po kalbų Valstybės ir Plečkaičio ginėjų, 17 dieną vasario, 7 valandą vakare, teismo pirmininkas paskelbė teismo sprendimą:

Plečkaitis del prasižengimų prieš sprogstamųjų medžiagų įstatymo paragrafą 8-tą prieš karo įrankių įstatymą, prieš ginklų įstatymą ir del neleistino rubežiaus peržengimo nuteisiamas ant 3 metų kalėjimo, jo penki draugai del tų pačių prasižengimų nuteisiami ant 2 metų kalėjimo. Rasti ginklai atimami, bylos išlaidas turi nešt kaltinamieji. Paieškojimo kalėjime išbutas laikas įskaitomas į bausmę. Nutarta juos palikt po policijos priežiura.

BYLA UŽ KOMUNISTINĘ KONTRABANDĄ

Šiomis dienomis Kauno apygardos teismas nagrinėjo bylą apie komunistinės literaturos kontrabandą, kuri pernai dideliame kiekyje buvo gabenama iš Tilžės į Lietuvą.

Kaltinamieji, viso 15 žmonių, teisme teisinosi, kad jie nežinoję kas vežamose dėžėse yra. Teismas keturis kaltinamuosius brolius Pykoraičius, Kisnerį ir Andrijevičių pripažino kaltais komunistinės literaturos gabenimu ir nuteisė kalėt po 2 metu. Likusius 11 pripažino kaltais tik kontrabandos gabenimu ir nubaudė visus nuo piniginių

LIETUVIAI!
SKAITYKITE ir PLATINKITE
"AMERIKOS LIETUVĮ"

500 Žmonių Žuvo Potviniuose

Paryžius. — Pranešimai iš pietvakarinių Prancuzijos dalių, kur veik visur visa žemė užtvenkta pragaištingais vandenimis, paduoda, kad dar tokios didelės nelaimės nebuvo įvykusios šios šalies istorijoj.

Nors daug distriktų jau apleistų, sužinota tikrai, kad tarpe dviejų ir penkių šimtų žmonių žuvo, 2,000 namų išnaikinta, ir be galo daug nuostolių padaryta derliui, gyvuliams ir kitokiom nuosavybėm.

Šio krašto didžiausios upės Tarn, Lot, Correze ir Garonne buvo užtvenktos nuo smarkaus lietaus, kuris tęsėsi be jokio perstojimo kelias savaites ir visą platumą nuo Meditteranean iki Atlantiko pavertė į jures. Tokiu budu sulaikė visas pastangas atnešt maisto ir pagelbos tukstančiams pabėgėlių, kurie buvo išvyti iš namų. Vienas lakunas, kuris perlėkė viršui nuterioto krašto, sakė, kad vandenys išsisklaidę kaipo didelis ežeras virš laukų ir kaimų.

Estija Lenkijos Glėbyje

Estų valstybės galva Strandmanas sumanė nuvykt Varšuvon, aplankyt lenkų prezidentą Moscickį, kitaip sakant, padaryt lenkų valstybės galvai vizitą. Tokie valstybės galvų vizitai yra paprastai didelio draugingumo ir artimų santykių, arba ir sąjungos ženklas. Šitokia estų politiką sukėlė ypač didelio nepasitenkinimo Maskvoj.

Nepatiko šita estų valstybės galvos kelionė ir Rygoj. Mat, latviai su estais yra susitarę visus svarbesnius politikos žingsnius daryt tiktai pasitarę. Tuo tarpu šitą kelionę Varšuvon estai sumanė visiškai su latviais nesitardami. Dar mažiau galėjo patikt šitas estų dėjimasis su lenkais Lietuvai. Tokiu budu Pabaltijo valstybių sąjunga darosi negalima, nes Lietuva negali dėtis į jokią sąjunga, kur bus Lietuvos sostinės grobikai —lenkai.

Vis delto estai viso šito nepaisė. Paklaustas jų atstovas Kaune, ar valstybės galva sustos Vilniuje, kur lenkai ruošė iškilmingą sutikimą, atsakė, kad ne. Vasario 7 dieną Strandmanas išvažiavo iš Talino, vakare buvo sutiktas ant lenkų sienos ir tą patį vakarą sustojo Vilniuje. Čia buvo jam paruošta iškilminga vakarienė su kalbomis. Atsakydamas į lenkų kalbas, Strandmanas pabrėžė, kad jis labai džiaugiasi sustojęs lenkų mieste Vilniuje, kuris davė Lenkijai tokius vyrus, kaip Mickevičius, Pilsudskis ir kiti.

Strandmano sustojimas ir kalba Vilniuje yra aiškus Lietuvos užgavimas. Tuo budu estų valstybės galva aiškiai parodė, jog jis skaito Vilnių Lenkijos miestu. Vadinasi, estai Vilniaus ginče stoja aiškiai lenkų pusėn. Lietuvos užsienių reikalų ministeris dr. Zaunius, įvykusiame šiomis dienomis pasikalbėjime su spaudos atstovais pabrėžė, jog, nors Lietuva niekam negali uždraust važinėt kur kas nori ir dėtis su kuo nori, vis delto Strandmano sustojimas Vilniuje ir kalba parodė estų aiškų nukrypimą Vilniaus klausime lenkų pusėn. Nors iki šioliai estai visur sakydavo, kad jie Vilniaus ginče esą neitralųs, bet šis įvykis rodo, kad estai skaito Vilnių lenkų miestu ir jų valstybės galva viešai šitai pareiškė. Tačiau, žinoma, šioks ar tok estų nusistatymas del Vilniaus negali turėt žymesnės įtakos į šios bylos išsprendimą ir todel ypatingai jaudintis del estų valstybės galvos žygio nėra reikalo.

LIETUVOS ŽINIOS

LIETUVOS EKONOMINĖ PADĖTIS TVIRTA

Paskutiniu laiku eilėje vokiškų laikraščių ir žurnalų pasirodė keletas įdomių straipsnių del Lietuvos ukiškos padėties. Laikraščiai pabrėžia, kad Lietuvos finansai praėjusiais metais tiek sutvirtėjo, kaip dar nebuvo per visą nepriklausomybės dešimtmetį. Lietuvos banko pinigai turi padengimo apie 120%—tai esąs negirdėtas valiutos tvirtumas. Krašte yra didelė grudų atsarga, tik del žemų kainų ją tuo tarpu negalima parduot. Be to, laikraščiai pabrėžia tą faktą, kad 1929 metais Lietuvos prekybos balansas buvo 73 milijonais aktyvus.

Rokiškio Byla

6 d. vasario Rokiškyje pasibaigė ukininkų smulkaus kredito bankely darytų suktybių byla, trumpai vadinama Rokiškio byla. Byla kilo del to, kad bankelio vedėjas Rimša, slėpdamas nuo narių bankelio bankrutą ir pats pasisavinęs stambias bankelio pinigų sumas, susitaręs su kitu bankelio tarnautoju padegė bankelio sandėlius. Buvo išaiškinta, kad sandėliai tyčia padegti apdraudimo premijai gaut. Rimša pabėgo į Braziliją. Bankelio tarnautojai buvo pašaukti tieson. Buvo kaltinamas ir vietos klebonas pralotas Labanauskas ir kaunietis A. Trimikas. Mat, pral. Labanauskas buvo bankelio valdyboj, o A. Trimikas buvo bankelio narių susirinkime ir pareiškė, kad bankelį nuo bankruto gali išgelbėt nariai tik tuo budu, kad pasirašo vekselių, tuos vekselius bankelis užstato žemės ar kuriam kitam banke ir gauna apyvartai pinigų. Vėliau tie vekseliai paties bankelio išperkami ir grąžinami ukininkams. Tokiu vekselių ukininkai davė, bet nevisus juos vėliau bankelis išpirko ir del to teko patiems ukininkams išsipirkt. Kilo nesusipratimų ir pagiežos. Visos bankelio bėdos versta pral. Labanauskui ir A. Trimikui, per juos ir visai ukininkų sąjungai.

Byla truko 16 dienų. Panevėžio Apygardos Teismas apkaltino Mičiulį, Repšį, Plevoką, Lesevičių ir Kurkį. Iš jų priteista per du šimtų tukstančių litų civilinio ieškinio.

Reikia pabrėžt, kad žulikysčių šventoje Lietuvoje pasitaiko nemaža. Sukčių visur ir visados buvo ir bus. Bet del kokio organizacijoj pasitaikiusio vagies suktybių kaltinti visą organizaciją yra nesąžininga.

IŠVIRĖ SAVO UOŠVĘ

Šiomis dienomis Kauno Apygardos teismo išvažiuojamoji sesija Raseiniuose negrinėjo žiaurios žmogžudystės bylą.

Raseinių apygardos, Betygalos valsč., Kaupienė susitarus su kaimynu Siurliu kažin kur eit. Siurlys sutartu laiku atėjęs, bet marti Siurliui atsakius, kad senoji su kažkokiu nepažįstamu žmogum išėjus Kaunan. Nuo to sykio senės Kaupienės niekas nematė, bet kaimynai atėję pas Kaupus pamatė senės ant lovos kojos užkabintus škaplierius ir rubus. Kitas kaimynas kažkur kraujo dėmių radęs.

Tuojau buvo pranešta policijai ir prasidėjo tardymas. Tyrinėjant buvo rasta sudeginti kaulai. Cheminė labaratorija nustatė, kad tai yra žmogaus kaulai.

Teismo posėdy teisiamoji Kaupienė savo uošvę išvirė, o paskui kaulus sudegino.

Kauno apygardos teismas už savo uošvės tokį žiaurų nužudymą Kaupienę pasmerkė visą amžių kalėt.

IMPERF[redacted]NAL

LIETUVIAI AMERIKE

Thorp, Wisconsin

Ukininki žino apie sunkmetį tiktai iš laikraščių. Ukėse nėra nė bedarbės, nė streiko. Aš jau 36 metus gyvenu ant ukės, bet nestreikavau nė vienos dienos. Nerupi, ar rytoj dirbsi, ar ne; ar turėsi pavalgyt, ar ne. Visko yra užtektinai.

Lietuvių čai priskaitoma iki 45. Yra keturios valgomųjų daiktų krautuvės ir viena batų krautuvė. Ukininkų vaikai neatsilieka moksle nuo miestiečių vaikų.

Kas gali, tai tegul važiuoja iš miesto. Bedarbė dar gali užsitęst keletą metų. Ji labai suvargins ne vieną. Pasitikėt kokiam draugui, kad jis tave įtaisys į darbą, vargiai galima.

Jeigu man dabar reikėtų pirkt ukę, tai per daug neskubėčiau. Smiltynų visai nepirkčiau, nors ir už pigią kainą, nes iš tokios ukės maža naudos. Neužsimoka nė laikas gaišint. Paskui žiurėčiau, kad nebutų piktžolių žemėje. Sakysime, Kanados usnių. Smiltynuose mėgsta augt piktžolės. Jei tos piktžolės neišraunama iš kukuruzų, tie kukuruzai pranyksta.

Miestiečiams, kurie norėtų įsigyt žemės sklypą, patartina vasarą važiuot į ukes praleist atostogas. Pas mus ukių yra užtektinai. Keli cementiniai keliai eina iš Chicagos į St. Paul. Jie praeina pro pat Thorp'o koloniją. **F. Mikolainis.**

Philadelphia, Pa.

Neseniai čia Lietuvių Pašelpinis kliubas laikė savo mėnesinį susirinkimą, 928 E. Moyamensing ave., savo nuosavo namo svetainėje. Buvo svarstyta savieji reikalai, ligos pašelpų išmokėjimai, ligonių reikalai aprupinama. Nutarimų raštininkas Rutkus susirinkusiems kliubo nariams viešai parodė čekį iš Lietuvos Atstovybės, Washington, D. C. už nuošimčius nuo Lietuvos Laisvės Paskolos Bonų. Už nupirktus bonus grįžta penktas nuošimtis, daug didesnis nuošimtis negu už padėtus bankon pinigus. Kliubas džiaugiasi, tik nežinia kaip atrodo tiem, kurie labai buvo priešingi ir ne tik aukavo, bet ir per spaudą agitavo, kad nepirktų Lietuvos Paskolos Bonų, nes esą nieko negaus iš tų pinigų. Į susirinkimą atsilankė Šv. Cicilijos draugijos delegatės pikniko reikale. Jau pradėta svarstyt apie didelį pikniką, kurs įvyks lietuviškame "Gedemino" parke, ketvirtą liepos.

Vienas kliubo narys perstatė svečius. Draugija sutiko, bet jiems įėjus, pasirodė, kad svetimtaučiai. Vienas iš jų pradėjo sakyt prakalbas. Visai nebuvo vietoj, nes dar kliubo svarstymai pasiliko neužbaigti. Žmonės ėmė nerimaut, tai antram buvo perspėta, kad trumpiau kalbėtų. Po tų kalbų, kliubo nariai likosi sukurstytais vieni prieš kitus. Pradėjo ginčytis tarpe savęs, net ir susidurė skaudžiais žodžiais. Tie įleistieji svečiai norėjo gaut pinigų kokiai tai organizacijai užsiėmusiai komunistiškais veikimais užsieny. Kliubo nariai nesuprato kalbėtojų minties, ir kad užbaigt tarpusavinį ginča, pirm. J. Brazas paleido nubalsavimui, kurio pasekmė buvo, kad daugiau tokių ginčų nekelt laike kliubo susirinkimo.

Balandėlis

Hartford, Conn.

GRINORIŲ VAKARAS

Vasario 15 dieną įvyko taip vadinama grinorių vakaras. Vaidinta du veikaliukai: "Laisvės Atgavimas Vasario 16" ir "Žemės ar Moteries."

Visi vaidintojai savo roles gerai atliko. Dėl blogo oro žmonių buvo neperdaugiausia. Pelno liko $30.00, kuriuos rengėjai pasiuntė Lietuvos našlaičiams.

J. S. Ten Buvęs.

Hamtramck, Mich.

Ruošiasi Minėt Vytautą

Lietuvių Amerikos Piliečių Politiškas Kliubas vasario 23 d. susirinkime vienbalsiai nutarė prisidėt prie Detroito draugijų rengt D. L. K. Vytauto paminėjimą. Delegatais į konferenciją išrinkta: M. Čurlionis, A. Melnikaitis ir A. Kižys

Šiame mieste lietuviai pradėjo veikt kulturiškoj dvasioj nuo 1924 m. ir šiandie galima pasidžiaugt, nes turi sutvėrę nepartyvišką kliubą ir puikiai gyvuoja nariais ir turtu.

LIETUVIAI!
SKAITYKITE ir PLATINKITE
"AMERIKOS LIETUVĮ"

NAUJA ELEKTRINĖ COLUMBIA KOMBINACIJA

"Kaip Pati Gyvybė"

Duok Mums Savo Seną Gramafoną,

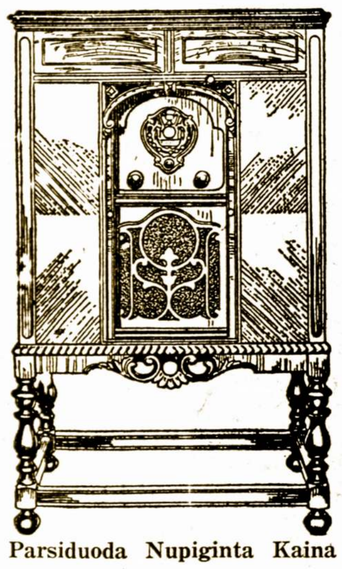

O Imk Kolster Radio Kombinaciją!

Parsiduoda Nupiginta Kaina

Kuomet nusibosta klausyt radio arba jei nepatinka porgramas, bus Jums labai malonu savo paties išrinktą programą išgirst iš rekordų. Ne tik lietuviškos muzikos galėsite išgirst, bet ir kokios tik norėsite muzikos — kokia yra maloniausia.

Gali pakeist šį instrumentą nuo RADIO į GRAFAFONĄ per pasukimą prietaiso — ir kurį tik išsirinksite, gausite tyriausį balsą, girdėsite viską kaip ištikrųjų yra, be jokių braškėjimų.

Iki Šioliai Niekuomet Niekas Negirdėjo Tokios Muzikos

Širdingai kviečiami atsilankyt ir pasiklausyt **NAUJAUSIO COLUMBIA IŠRADIMO.** Demonstruojam dykai. Pas mus pirkta Columbia kombinacija gvarantuota ilgam laikui; mašinų pristatymas ir erijos pravedimas už tą pačią kainą — pigiausią Worcestery, sulyginus mašinos vertę.

Amerikos Lietuvio Knygynas

14 VERNON STREET — WORCESTER, MASS.

SVEIKATA

APSISAUGOJIMAS NUO ŠALČIŲ

Atsiminkime, kad paprastai šalčiai yra užkrečiami. Gemalai šalčio gan veiklųs ir tik gavus progą greitai platinasi, bet daugelyje atsitikimų šie gemalai butų per niek, jeigu tik išanksto aplinkybės butų geriaus prižiurimos. Štai paprastos aplinkybės, kurias turime turėt omenyje—

Nosyje ar gerklėje užsisenėjusios ligos. Nusilpnėjimas paprastai nuo ligų, girtuokliavimo, persidirbimo, prasto maisto ir nedamiegojimo. Umus persidirbimas ar sušlapimas ypatingai kojas ar per lengvai apsirėdymas. Vidurių užleidimas ar užkietėjimas. Prastas vėdinimas kambarių ar net ir per didelis užsisėdėjimas nevėdintuose kambariuose.

Turint kokį nors užsisenėjusį nesmagumą privalome tuojau kreiptis gydytojaus pagelbos. Sergėkimės patarimų pusgydytojų ar tokių, kurie save aukštinasi gydytojais.

Laikykimės nuosaikumo kaslink valgio, poilsio ir miego, ir kiek galint praleiskime laiką tyrame ore. Vėdinkime kambarius ir darbvietes nuolatos. Kiek galint užlaikykime kojas sausai ir šiltai.

Biznis labai nukenčia nuo šito paprasto šalčio. Suv. Valstijų Viešos Sveikatos Biuro raportas del kovo mėn. 1928 m. rodo, kad šalčiai apnegalėdino net keturius iš kiekvieno dešimt vyrų per 3.4 dienas ir septynias iš kiekvienos dešimt moterų 3.1 dienas kasmet.

Influenza buvo priežastim 25,000 mirčių 1927 m. Suv. Valstijose. Ir neturime pilnų statistikų apie kiek žmonių mirė nuo džiovos, plaučių uždegimo ir kitų rimtų ligų, kurios visos seka influenzą.

Jeigu tik žmogus save atsargiai prižiurės, matys, kad šaltis ir kitos ligos jį neužkrės. Nes sveikata yra užkrečiama ir galima ją "pagaut" taip kaip galima "pagaut" tymus. Įgyt sveikatą turime gerai ilsėtis, gerai miegot. Fiziškai sveikas žmogus retai šalčiu serga, silpni žmonės tankiai.

Paprastai šaltis gali pavirst į džiovą. Apleistas šaltis ir kosėjimas pertankiai yra džiovos pavojaus ženklai.

KOJOS

Be paralyžiaus, iškrypusių kojų, ir kitų nesveikumų nuo susižeidimų, ir panašiai, daugumą kojų ligų paeina iš negerai pritaikintų kurkių, netinkančio stovėjimo ir vaikščiojimo, nesimankštinimo, ir padų raumenų silpnumo. Gerai pritaikytos kurpės, geros ir tinkamos formos, daug prisideda prie pataisymo silpnų letenų, įvairių nuspaudimų, "kornų" (užtrinų) ir skaudamų narių.

Mankštink kojų pirštus vaikščiodamas ant pirštų galų kelius kartus į dieną ir kitokiais budais.

Mankštink visą kuną. Plauk kojas kasdien. Jei tai negelbsti, eik pas chirurgą. Krautuvėse perkamieji lenkimų palengvintojai tiek gali pagerint kaip, kad raišam krukės. Sukumpusius pirštus, nuospaudą ir daug kitų ligų chirurgai labai lengvai prašalina. Kojas gali skaudėt del nesveikų dantų, tonsulų, tokių nesveikumų atydžiai turi išieškota. Vienok letenų lekštumas be kitų kokių nesveikumų gali neturėt jokios svarbos.

Senovėj, laukiniai žmonės visuomet basais vaikščiojo ir šiomis dienomis toli nukeliavome nuo jų pripratimų. — F.L.I.S.

—o—

GUMBAS

Lietuvos kaimiečiai nežinodami higienos, guldami apie 8-9 valandą vakare ir privalgę sunkiai virškinamų valgių: kopustų, blynų, lašinių ir kitokių valgių naktyje apserga tankiai pilvo liga. Tada sako, kad apsirgo gumbu. Mat, pagal nuomonę praščiokų pilve gyvena gumbo varlė. Jai varlei patinka valgiai, suvalgyti žmogum, tai varlė pilve guli spakainiai, o jeigu varlei nepatinka valgis, tai varlė viduriuose pradeda daužytis: karkt, draskyt nagais pilvą ir širdį, kad žmogus iš skausmo tankiai ir numiršta.

Nė jokių varlių pilve nėra. Tas yra prasimanymas tik kvailų žmonių. O skaudėjimas pilvo pareina nuo to, kad žmonės nesavo laike valgo ir kad tuojau pavalgę eina gult.

VAIKAMS SKAITYT

DRAMBLYS IR VAIKAI

(Iš indo Mukerdžio raštų)

Drambliukas Karis jau buvo penkių mėnesių, kai pavedė jį man saugot. Aš buvau devynerių metų; pasistiebęs siekdavau jam iki keteros. Paskui beveik ištisus dvejus metus, kaip man atrodė, jis neaugo didesnis. Tikriausiai buvo taip: mudu abudu lygiai augova ir dėl to, but, negalėjau pastebėt, kiek jis užaugo.

Karis ėsdavo ne daug, vis dėlto reikėdavo jam per dieną keturių dešimtų svarų ugių sugraužt ir pažaist. Kas rytas vesdavau jį į upę išsimaudyt. Tenai atsiguldavo ant kranto, o aš visą valandą trindavau jį grynu upės smėliu. Paskui ilgai gulėdavo vandenyje. Kai išeidavo iš vandens, jo oda žvilgėdavo kaip juodasis medis. Kai imdavau braukt jam vandenį nuo nugaros, jis kvykdavo iš malonumo.

Išmaudęs imdavau jį už ausies —taip paprastai dramblius vedžioja — nusivesdavau į pamiškę ir tenai palikdavau, o pats eiadvau į mišką atnešt jam ugių pusryčiams.

Buvo nelengvas daiktas gaut Kariui ugių ir atžalų. Tekdavo man laipiot po visokius medžius, kad parinkt gardžiausių ir mink ščiausių šakelių. Karis labai mėgdavo Indijos špygmedžio ugius. Tas špygmedis atrodo kaip kokia didelė bažnyčia, pastatyta iš šakų ir lapų.

Vieną pavasario dieną kovo mėnesį, nuėjęs atnešt glėbelį tokių šakelių, išgirdau kur toli Karį mane šaukiant. Kadangi jis buvo dar labai jaunas, tai jo balsas labiau buvo panašus į vaiko balsą ne kaip į dramblio.

Maniau, kad jį kas skriaudžia; tuojau išlipau iš medžio ir greitai išbėgau į pamiškę, kur jį buvau palikęs. Bet tenai neradau.

Visur aplinkui išieškojau, bet dramblio nebuvo. Tik kai nubėgau prie vandens, tai pamačiau, kad ant jo paviršiaus kažin kas juoduoja. Paskui tas juodas daiktas pakilo aukščiau — žiuriu, kad tai mano dramblio straublys. Pamaniau, kad jis skęsta. Nežinojau ką pradėt: juk negalėjau šokt į vandenį ir išgelbėt jo — penkis šimtus svarų. Bet tuojau iškilo į vandens paviršių ir jo ketera. Pagaliau, pamatęs mane, ėmė trimituot ir išsirangė ant kranto.

Vis tebetrimituodamas stumtelėjo mane į upę. Nugrimzdęs į vandenį, pamačiau vaiką, gulintį upės dugne. Tikriau pasakius, jis dar nebuvo pasiekęs dugno, dar pluduriavo vandenyje.

Kai iškilau į paviršių pasigaut oro, pamačiau Karį, atsirėmusį kojomis į kranto smėlį. Jis ištiesė man savo traublį kaip kokią ranką, mano rankos siekdamas. Bet aš vėl pasinėriau, įsikabinau į nuskendusį vaiką ir iškilau su juo drauge. Tik buvau menkas plaukikas, tai nepaiegiau priplaukt su juo prie kranto: srovė nešė mane pavandeniui. Ėmiau kabintis į švendres, bet jos man truko; viena ranka man vis labiau ilso nuo vaiko sunkumo, o kita nuo smarkaus plaukimo ir kabinėjimosi į švendres — jau buvau visai beiegis.

Šiaip Karis buvo nerangus, negreitas, bet kai pamatė, kad srovė mudu neša, šoko kaip vanagas nuo kranto, įbrido į vandenį ir vėl atkišo savo straublį. Ištiesiau tuojau ranką ir siekiau, bet ranka nuo straublio slydo.

Pajutau, kad vėl skęstu. Bet pamačiau, kad upė toje vietoje nelabai gili, tai nusileidau iki pat dugno, pritupiau ir tuojau smarkiai pašokau į viršų. Nors viena ranka laikiau nuskendėlį, pakilau kaip striela. Kai mano galva iškilo iš vandens, pajutau ant savo kaklo kažin kokią kilpą. Labai išsigandau — maniau, kad kuris upės plėšikas nori mane praryt. Tik išgirdau Karį rėkiant,, tai supratau, kad tai jo traublys man aplink kaklą apsisuko. Karis ištraukė mane su skenduoliu ant kranto.

Kai pažiurėjau į vaiką, gulintį ant žemės, pažinau, kad tai buvo piemenukas. Jis buvo atėjęs į upę maudytis, per toli įbridęs, o plaukt nemokėjo, tai ką tik neprigėrė.

Paguldžiau jį ant smėlio kniupščią, o dramblys, apkabinęs jį straubliu, pakėlė į orą, paskui nuleido ir vėl pakėlė. Kai padarė tris, keturis kartus, vaikui ėmė vanduo iš burnos piltis. Pamatęs, kad jo kunas atšalęs, ėmiau plot jį ranokmis iš visų pusių — nieko kito negalėjau sumanyt. Paskui atlošiau jį į dramblio koją. Palengva vaikas atgijo.

Per tą laiką jo karvės suspėjo išsiskirstyt į visas puses. Mane suėmė baimė, kad kai kurios bus į mišką nuėjusios ir kad tenai tigrai gal jas papjaut; todel pasiunčiau Karį, kad atvarytų jas prie upės. Bet Karis kažin kur nuklydo, o piemenukas tuo tarpu visai atsigavo. Tada pasileidau su piemenuku jo karvių ir mano dingusio dramblio ieškot. Ir kaip manot, kur aš jį radau? Tiesumu nuėjo į tą vietą, kur buvau palikęs ugius ir atžalas, įsmeigė strablį į šakelių kruvą ir ėmė rinktis, kurios gardesnės. Karvės, piemenukas ir aš visai jam iš galvos buvom išėję.

Bet už tai jo nebaudžiau, nes savo kaltę buvo iš anksto atpirkęs vaiką gelbėdamas.

Kartą buvau nuvedęs Karį į upę maudyt. Tatai buvo vasaros atostogų metu, tai keli vaikai nuėjo drauge man padėt: Karis atsigulė ant kranto, o mes ėmėm jį smėliu trint. Kai Karis išėjo iš vandens, vienas vaikas, vardu Sudu, stovėjęs ant kranto, be jokio reikalo sudrožė jam kelis kartus botagu. Karis surikęs nubėgo šalin. Aš parvedžiau jį namo.

Kitą vasarą Karis jau buvo toks didelis ir drutas, kad aš nepasistiepęs jo nugaros neatsiekdavau. Mes vaikai, kur eidavom, ir jį imdavomes; kartais ant jo kuris jodavo, kartais visi bėgdavo greta. Kai gerai elgdavosi, tai gaudavo iš mus sultingų ugių, kartais ir gardžių vaisių. Retkarčiais patrindavom jam krutinę šiaudais; tatai labai mėgdavo ir kvykdavo patenkintas, atsiguldavo aukštielninkas, žinoma, kiek jo storos kojos liesdavo, ir žiurėdavo į saulę.

Vieną dieną, kai atvedžiau dramblį maudyt, radau Sudu betovintį ant upės kranto. Tą dieną Karis labai gerai elgėsi, tai ruošėmės išbraukyt jį šiaudais. Kadangi buvo labai šilta, tai, prieš maudydami jį, patys sušokom į vandenį, palikę Sudu su drambliu ant kranto. Tik netikėtai Karis pašoko kaip įšėlęs jautis, apkabino Sudu kaklą straubliu, švystelėjo vaiką į upę ir gerokai palaikė po vandeniu. Kai Sudo ištraukėm iš vandens ir paguldėm ant smėlio, jis buvo beveik be samonės.

Sudu paskui paklausė, ar Karį nubausiu už tai, kad prie mus visų jam tokią gėdą padarė. Aš atsakiau, kad dramblys nieko nepadoraus nepadarė. Kai Sudu nustebo del tokio atsakymo, tai pasakiau: "Ar neatsimeni, kaip jau metai tu mušei jį be jokio reikalo beveik toj pačioj vietoj, kur jis dabar tave maudė?" Sudu taip susigėdo, kad atsiskyrė nuo mus ir vienas grįžo namo. Bet kitą dieną vėl gražiai suėjom, ir dramblys jam dovanojo. Rodydamas savo draugiškumą, Karis nešė Sudu ant savo nugaros, kai pasileidom eit į mišką.

Nuo tos dienos Sudu niekad jokio gyvo daikto neskriaudė. —("Saulutė")

—o—

Ar Ketini Keliaut Lietuvon

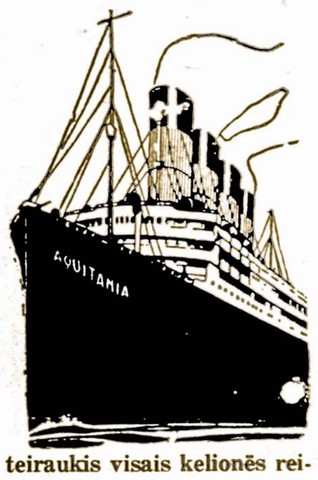

Jei taip, tai tuojau teiraukis visais kelionės reikalais pas mus. P-lė J. Leonaitė, kuri tame darbe turi prityrimą, patarnaus Jums geriau negu kas kitas.

Dabar laikas pasirinkt geriausius laivus ir užsisakyt vietas ant jų:—North German Lloyd Linijos laivo BREMEN — išplauks gegužės 3-čią; United States Linijos laivo LEVIATHAN — išplauks geg. 3-čią ir 24-tą; Cunard Linijos laivo AQUITANIA—išplauks geg. 7-tą ir BERENGARIA—geg. 14-tą; Holland Amerikos Linijos laivo Statendam, geg. 24 ir laivo Rotterdam geg. 31-mos; Hamburg Amerikos Linijos laivo ALBERT BALLIN—išplauks geg. 29; White Star Linijos laivas MAJESTIC — išplauks geg. 15; ir Baltic America Linijos laivo LITUANIA —išplauks gegužės 26 dieną su Amerikos Lietuvio Ekskursija.

Visą Kelionę ir Dokumentus prirengsime DOVANAI, tiems, kurie Keliaus per —

AMERIKOS LIETUVIO AGENTURĄ

Telefonas Park 5318

14 VERNON ST., WORCESTER, MASS.

JUOKAI

PAMATUOTAS SUSIRUPINIMAS

Senas krautuvininkas Pinigauda guli mirties patale. Visa šeimyna susirinkusi susėdo prie lovos. Mirštantis, užmerkęs akis klausia:

—Juozai, ar esi čia?

—Esu, brangus tėveli—atsako — sunus.

—O tu, Adomai?

—Esu.

O tu Maryt?

—Prie tavęs esu, tėveli, ir mamytė čia — pasiskubino duktė.

—Tai kas gi, po velnių krautavę daboja, kad jųs čia visi susirinkote! — sušuko mirdamas krautuvininkas.

NIEKAS NEGALI PAVOGT

Kiek turi metų? — Klausia ponas samdininko.

—Nežinau, ponuli, atsakė.

—Na, kaip tu gali savo metų nežinot?

—Mat, ponuli, metų neskaitau, nes man jų niekas negali pavogt.

—Kodel tu, kumai, gerdamas degtinę užmerki akis?

—Pažadėjau žmonai daugiau nežvilgterėt taurelėn ir dabar laikau žodį—atsakė kumas

Snargliau!—sako praeidama gatve ponia berniokui, rukančiam papirosą. — Mesk man tuojau, o ne, tai motyna išpers tau kailį.

—O tamstai vyras už užkabinėjimą gatvėj nepažįstamų jaunikaičių, ar peria kailį?

—Moterų nuomonės yra daug švaresnės, negu vyrų.

—Gal but! Juk jos taip dažnai jas maino.

—Ar gerai atsakei profesoriui per egzaminus.

—Manau, kad gerai, nes jam taip patiko, kad dar kartą liepė ateit.

—Nebijok tamsta to šunies. Juk žinai, kuris šuo loja, tas nekanda.

—Taip, tai taip. Bet kas žino, kad jis nenustos lojęs ir nepradės kąst.

Amerikos Lietuvis
The American Lithuanian Weekly published every Thursday by Gabriel A. Kyba, 14 Vernon St., Worcester, Mass.

Yearly subscription: in U.S. $1.50
In Foreign Countries 2.00
Single copies ..... 5 cents

Advertising rates on application

Amerikos Lietuvis savaitinis laikraštis, eina ketvirtadieniais, leidžiamas G. A. Kybos, 14 Vernon St., Worcester, Mass.

Metinė Prenumerata S. V. $1.50
Užsieniuose 2.00
Atskiri egzemplioriai .... 5 centai

Prenumeratos pradžia skaitosi nuo užrašymo dienos. Prenumerata turi but apmokėta iš anksto.

Entered as Second Class Matter September 29, 1914, at the Post Office at Worcester, Mass., under the Act of March 3, 1879.

Lietuvos—Amerikos Ekonominiai Santykiai

Nors Amerika (U.S.A.) politiškai de jure pripažino Lietuvą tik 1922 m. liepos 28 d., tačiau ekonominiai santykiai tarp šių dviejų šalių buvo prasidėję žymiai ankščiau, butent jau 1919 metais. Amerikos Lietuvių Tautos Taryba pasiuntė finansinės paramos Lietuvai per Lietuvos Delegaciją Taikos Konferencijai Paryžiuje; ši pastaroji tais pat metais nupirko skolon žymų kiekį įvairių reikmenų iš Amerikos valdžios už, apytikriai imant, 5 milijonų dolerių sumą, kuri dabar yra atmokama metinėmis ratomis; betgi tikroji Lietuvos ir Amerikos tarpusavių ekonominių santykių pradžia berods turėtų but skaitoma nuo Lietuvos Misijos atvykimo Amerikon, t. y. nuo 1920 metų pradžios. Tada prasidės Lietuvos Laisvės Paskola, kuri tais metais pasiekė pusantro miliono dolerių; prasidėjo gausus pinigų siuntimas Lietuvon, aukų dėjimas "Šauliams" ir labdarybės tikslams, Prekybos Butų (Chambers of Commerce) įkurimo pastangos, galop prasidėjo Amerikos lietuvių vizitai Lietuvoje, pirkimas tenai ukių, pinigų deponavimas Lietuvos bankose, ir grįžtančių atgal Amerikon pirmųjų Lietuvos produktų atsivežimas.

Taip gražiai užsimezgusiems dviejų kraštų ekonominiams santykiams, dėja, pačioje pradžioje prisidėjo pergyventi didelį smugį del vokiečių markės žlugimo: ta finansinė markės katastrofa kainavo Lietuvai daugelio milionų dolerių ir, kas ypač skaudu, del tos neišvengiamos nelaimės turėjo nukentėt kaikurie geriausi Lietuvos sunųs iš Amerikos lietuvių tarpo. To finansinio krizio pasekmės dar ir dabar nėra visiškai išdilusios, nors Lietuvos ekonominis gyvenimas, ačiu auksinės valiutos LITO tvirtumui, yra jau toli nuženges progreso keliu, ir ekonominiai santykiai su amerikiečiais, nors toli dar nėra pasiekę pageidaujamo tikslo, betgi yra normalųs ir turi krypties gerėti ir augti: finansiniai santykiai tarpe Lietuvos iš vienos pusės ir Amerikos valdžios bei Amerikos lietuvių yra pilnai sutvarkyti (skolos nuošimčiai reguliariai išmokami). Amerikos lietuvių pinigų siuntimas Lietuvon nors naturaliai turi krypties mažėti) bet vis dar tebėra žymus faktoris Lietuvos piniginio atsiskaitymo balanse, gi metas iš meto augantis Amerikos turistų skaitlius Lietuvoje, spėjama, sudarys naujų Lietuvos ekonominių paiegų šaltinį.

Prekybos santykiai, betgi, dar tebėra puskelyje: nors Lietuvos Amerikos metinė prekybos apyvarta jau siekia 2,000,000 dolerių (sekant Lietuvos statistika), betgi Lietuvos eksportas Amerikon yra visiškai nepatenkinantis. Lietuva iš prekybos su Amerika prie galutino atsiskaitymo neturi jokio pelno ,priešingai — Lietuva turi virš vieno miliono dolerių kasmet sumokėt Amerikai už iš Amerikos importuojamas prekes. Šitokia prekybos santykių padėtis galį, ir turėtų, pakitėt: prie geresnės Lietuvos gamybos organizacijos ir musų, Amerikoje gyvenančių, pastangų, — Lietuvos eksportas Amerikon gali pasivyt Amerikos eksportą Lietuvon. Amerikos lietuviai šiame plačiame prekybinių santykių lauke gali sulošt lemiančią rolę.

Tat pradėdami ekonominių santykių antrąjį dešimtį mes privalėtume su visų rimtumu peržiurėt praeities klaidas ir nuotikius ir, iš jų pasimokinus energingai imtis naujų ir tikresnių kelių suradimo darbo. Čia pirmoje eilėje prisieina ekonominių santykių ateity, kiek tas liečia Amerikoje gyvenančius lietuvius, įstatyt į praktiškas gryno komercijos atsipalaidojant nuo abstraktiškų galvojimų; čia taip prisieina mobilizuot musų patyrimus ir ryžtis prie atsakomingesnių praktikos darbų. Dabartinis ekonominis gyvenimas ir santykiai, kaip matome, yra painųs ir lenktyniavimo (kompeticijos) glėbyje. Tad tik suburę savo neskaitlingas lietuviškas paiegas tegalime tikėtis bent ką nors teigiamo atsiekt. Ši mintis tarytum siulo, kad butinai ir neatideliojant yra reikalinga Amerikos lietuvių **ekonominė konferencija,** kuri išgalėtų sudaryt konstruktyvų darbų planą netik Lietuvos Amerikos ekonominiams santykiams ugdyt, bet reikalui pasirodžius ir savo vietinius ekonominio pobudžio klausimus spręst.

Lai man todel bus šiuomi leista kreiptis su prašymu į gerbiamuosius Amerikos lietuvių Prekybos Butus (Chambers of Commerce), ekonomistus, finansistus ir prekybininkus — neatsisakyt nuo taikos, daugiau susidomėt ekonominių santykių ateitimi ir susirupinti čia iškeltos konferencijos problema, pareiškiant šiai įstaigai savo nuomonę ir pasiulymus del konferencijos darbų plano, laiko, vietos. Manyčiau yra svarbu, kad konferencija turėtų įvykt dar šį pavasarį prieš turizmo sezono pradžią, kad kas nors konferencijos dalyvių turėtų dar progos ir Lietuvoje atsilankyt ir ypač š. m. birželio 18—22 dieną Žemės Ukio Parodą Kaune pamatyt. Tat su pasiruošimais konferencijon reikėtų jau dabar pradėt rupintis, nes jau tik du mėnesiu beliko. Šios rušies konferencijai vietą del daugelio priežasčių iš savo pusės siulyčiau New Yorką.

Lai man bus galop leista pareikšt vilties, kad Lietuvos ekonominiai santykiai su šia galingą Dėdės Samo tėviške ir musų brolių Lietuvos išeivių antrąja tėvyne, laikui bėgant augs ir tvirtės abiejų šalių naudai.

P. Žadeikis,
Lietuvos Generalis Konsulas

10 Patarimų Moterims

"Moterų Dirvoj" J. J., literatinės komisijos narė duoda šiuos dešimt patarimų moterims, kuriuos patartina kievienai moteriai atidžiai perstudijuot. —

1. Kiekvienai sveikata labiausiai yra reikalinga, nes jei turėtum, kad ir gražiausius namus ir butum labiausia visų gerbiama, be sveikatos viskas b u t ų n e m i e l a. Todel g e r b k savo sveikatą, kad užlaikytum tą gyvybę, kuri tau buvo duota.

2. Graužimasis ir nusiskundimas savo šeimoje yra didžiausias neramumas namuose. Šį įprotį labai lengva įprast, bet sunku jis pamest. Dažnai girdime mažus vaikučius nusiskundžiant: kad geriau mane mamytė muštų, negu visados be paliovos bara. Gi tau nusiskundžiant, ir tavo nusiskundimų niekas negerbs. Delto "negraužk" nuolat savo vyro, vaikų ir kitiems niekad nesiskųsk.

3. Rupestis niekad neneša naudos. Jis mažina sveikatą ir atima nuo tavęs linksmumą. Todel, nesirupink dalykais, kurie negali but permainomi.

4. Moteris visados namuose gali rast daug darbo. Bet turi mokintis įvest kasdieninę sistemą, ką kiekvieną dieną, turi nuveikt ir kuriame laike savo darbus baigt. To prisilaikant, tavo namai bus švarųs ir turėsi darbų pabaigą. Todel nekankink savęs nuolatos, be perstojimo, namus valydama.

5. Buk maloni savo vyrui ir vaikučiams, buk jųjų draugė. Visuose jų užsiėmimuose, visados duok jiems gražių patarimų ir atsakymus į klausimus. Todel, mylėk savo vyrą ir vaikelius labiau negu savo namus ir jų papuošalus.

6. Šeimininkė turi gerai suprast valgių vertę, kas labiausia yra reikalinga šeimynos sveikatai, ir, kad valgis visados butų skanus, kad nebutų kasdieną tas pats. Šeimyna namuose yra linksmiausia, kuomet gauna sveiką ir skanų valgį. Todel, rupinkis suprast valgomųjų daiktų vertę ir jų gaminimą.

7. Buk visuomet rami, meili prielanki savo šeimynai. Atsimink, kad esi jos paveikslas, iš kurio jie sau ima pavyzdį. Todel, visuomet namuose užsilaikyk tvirtai, buk rami ir kantri.

8. Atimnk, kad vyras myli visados matyti savo moterį švarią, gražią, linksmą ir savo namus švairiai užlaikomus. Todel, buk pati švari ir savo namus švariai užlaikyk, kad jie paliktų tavo šeimynai, o ne tavo kaimynams.

9. Jei gali įsigyt mašinas, kurios palengvintų tavo namų darbą ir sutaupytų sveikatą, nemėgink išsikalbinėti, kad neišgaliu, kad per brangu. Atmink, kad tavo sveikata yra brangesnė. Todel, įsigyk namuose tokius daiktus, kurie pagelbės tau darbe ir sutaupys tavo sveikatą.

10. Nebuk išlaidi menkniekiams. Mokėk taupyt vyro uždarbį, nemėtyk pinigų nereikalingiems dalykams. Buk taupi, laikyk pinigus arčiausia prie savęs, nes jie kiekvienoje šeimynoje labiausia reikalingi. Ir, anot anglų priežodžio: jei turi doleriukų, tai turi ir prieteliukų. Todel nevažiuok laikydama ratą užpakaliniame suole.

Iš Astronomijos

Musų žemė ir visa solarinė sistema bėga į žiemių padanges, greitumu apie 6 mylias į vieną sekundą, ji bėga į tą pusę, kur yra matoma "dragon konstiliacija." Tą yra susekęs Dr. D.C. Miller, kuris yra prie "Case" mokslo moyklos, Cleveland, O. Kad musų planeta žemė ir visa solarinė sistema keliauja su kosmišku (pasauliniu) judėjimu, jau yra mažiausia apie dvyliką patyrimų, tą praneša d-ras Milleris Tautiško Moksol Akademijai. Tarpe šių, jis yra padaręs daug bandymų apie eterų judėjimą į tą pusę. Jis yra daug studijavęs apie astronomiją, ir yra buvęs prie "Mount Wilson" observatojos, Kalifornijoj, ir jis tiki, jog eterų platybės, kur randasi tam tikra medega vadinama "cosmos", kuri keliauja į vieną pusę, tai tartum jurų vanduo plaukia. Jis nėra apie tai tikras, bet jis atsišaukia prie pasaulio mokslo vyrų ir astronomų, kad jie tą pripažintų.

Labai nuostabus tai yra mokslas apie pasaulio surėdymą. Pasaulio erdvės, žvaigždės. planetos, kometos ir įvairųs beribių kunai sukasasi vienas apie kitą, ir vis kur tai keliauja. Kur jų kelionės pradžia buvo, ir kur pabaiga kelionės bus, tai dar nė vienas mokslo vyras nežino, ir gal but niekad nežinos. Pasaulinė sistema, tai yra tartum kokia mašinerija, kuri be paliovos juda, sukas, ir tas yra vadinama: "perpetual motion," (nuolatinis judėjimas); bet kokia spėka daro tokį judėjimą, astronomai dar nežino.

W. Ditto

NAUJAS TELESKOPAS

Teleskopas, kuris dabar jau yra gaimnamas, bus didžiausias visame pasaulyje. Jis bus pastatytas ant "Mount Wilson" astranomijos observatorijoj, netoli Los Angeles, California. Jo magnetiškas stiklas "lens" bus 200 colių skersai, ir ilgio turės apie 80 pėdų. Kada jis bus pastatytas, jo aukštis lyyginsis 6-šių aukštų muro namui. Jis bus taip nutaisytas, kad visados suktusi aplinkui, ir visados rodytų tą pačią vietą padangėse; tą atliks milžiniškas laikrodis.

Su šiuo milžiniško teleskopu astronomai tikisi atnešt daug naudos mokslui, ir žmonėms mylintiems mokslą. Su juo jie tikisi studijuot mėnulį ir viską ant jo matyt taip, kad jis nuo jų butų vos apie 1,000 pėdų tolumo. Marsas irgi bus kelis sykius arčiau pritrauktas ir daug padidintas. Kaip astronomai spėja, jeigu ant Marso randasi įteligentiška gyvybė, ir jie yra civilizuoti panašiai kaip mes esam, tuomet jie yra tikri, kad su šiuo teleskopu jie galės pamatyt jų miestus. Bet jeigu ir miestų negalėtų matyt, tuomet jeigu jie ten turi kokią šviesą, panašiai kaip elektra, jie galėtų matyt ant gatvių, arba namų languose. Taip-pat jie tikisi surast tukstančius naujų kunų erdvėse, ir milijonus žvaigždžių ir nebulų, ir gal but tokių dalykų, kokių jie iki šiol nežinojo. Tai vėl bus žingsnis padarytas pirmyn į nežinomas ir paslaptingas erdvių tolumas ir platumas.

W. Ditto

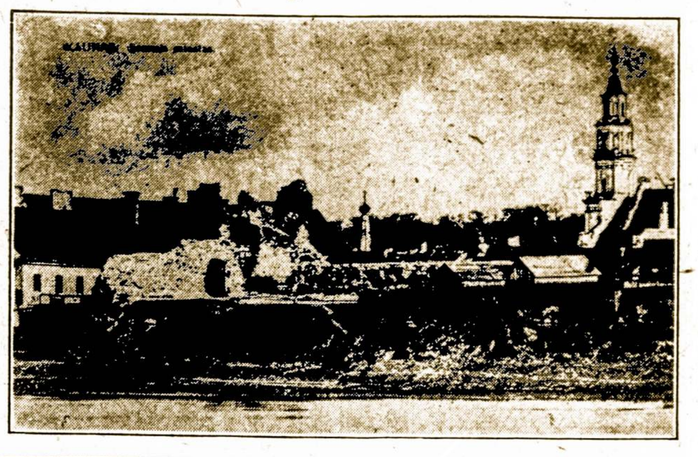

Ar Pasauliniai Žmonės Bijojo Mirties

Paskutiniai, mirties patale, ištarti žodžiai charakterizuoja buvusį žmogų, jo mintis, budą ir idealą. Ypatingai įdomųs pasaulinių žmonių paskutinieji žodžiai. Ar jie bijojo mirties? Tai galima sužinot iš keleto ryškesnių pavyzdžių.

Genialusis Prancuzijos ciesorius Napoleonas pirmasis, lyg turėdamas prieš savo akis padarytus karo žygius, mirdamas dar sušuko "Armijos pryšakys —Francija." Šiaurės Amerikos Jungtinių Valstybių įkurėjas Jurgis Vašingtonas su pasitenkinimu ištarė "Viskas eina gerai." Rusų rašytojas Gogolis, lyg nesuprasdamas kas dedasi, pasakė "Laiptai, laiptai." Amerikos atradėjos Krištupas Kolumbas dievobaimingai pasakė: "Tėve į tavo rankas atiduodu savo sielą." Vokiečių ciesorius Maksimilionas I ramina paliekančius dar gyvent žmones, sakydamas "Kodel verkiate, matydami mirtingą žmogų mirštant?" Romos ciesorius Augustas, lyg per juokus: "Plokite rankomis, komedija užsibaigė." Anglų rašytojas Valter Skottas pasakė "Aš jaučiuosi pats prie savęs grįžtąs." Vokiečių poetas Goethe, baigiant gęst šios žemės šviesai, nelyginant režisierius scenoje, dar preikalavęs "Daugiau šviesos." O anglų poetas Bironas, savo prietelių prašęs: "Leiskite mums ilsėtis." Maištinga to žmogaus dvasia iš tikro buvo reikalinga ramybės. Francijos karalius Liudvikas XVI pasakė: "Aš mirštu nekaltas. Atleidžiu savo priešams ir tau, tu nelaimingoji tauta." Anglijos karalienė Elzbieta I prabilo: "Visus mano turtus už vieną minutę gyvenimo."

Garsusis kardinolas Mazarini, kurs per savo didį šykštumą buvo susikrovęs 200 milijonų turto francuzų pinigais, šaukė paskutinėj valandoj "O, mano vargšė siela, kur tu nueini!" Dvasiškis ir gamtos tyrinėtojas Bremas: "Kas čia įvyksta? U, man visa suira viena per kitą."

Kompozitorius Mocartas paprašė: "Leiskit man dar paskutinį kartą pasiklausyt muzikos garsų." Ponia Stael atsiskyrė su savo grožiu tikrai moteriškai: "Dabar esate šaltos, mano mylimos rankos, dabar jųs esate nebegražios." Panašiai ir Anglijos karalienė Ona Boleyn, pagloščiusi savo kaklą, pasakė: "Jis buvo gražus ir jis dar tebėra gražus." žymus matematikas Lagny prieš pat mirtį tylėjęs. Tada jo vienas draugas priėjęs prie lovos paklausė: "Mielas Lagny, ar žinai dar kiek bus 12 padaugint iš 12." "Šimtas keturiasdešimt keturi," prasijuokęs Lagny ir užmigęs amžinai.

Danijos karalius Karolis mirdamas pasakė žodžius, kurių pavydėti gali kiekvienas šalies valdovas "Ir ne vienas kraujo lašas neužtiško ant mano rankos." Muzikas Betchovenas mirštant kliedėjo del operos "Fausto" muzikos, kurią norėjo surašyt: "Gaila, gaila.... per vėlu!"

Didelis vidurinių amžių gydytojas Halleris jautęs pats savo pulsą iki paskutinio stuktelėjimo. "Dar muša jis — dar, bet silpnai, — o dabar jau užsikirto.'" Anglijos karalius Henrikas VIII, kurs gulėdamas mirties patale liepė jam paduot vyno, tarė: "Na, draugai,, visa niekai, valstybė, sostas, siela." —L.A.

Amerikos Lietuvio Spaustuvėje atliekama visokie spaudos darbai. Kreipkitės:—

14 Vernon St. Worcester, Mass.

MES GALIME PASTEBĖTI...

Mes galime pastebėti
Ir išgirsti net dažnai,
Kaip turintis aukštą vietą
Su ja skirias amžinai:
Netikėtai jį apleidžia
Brangi kuno sveikata —
žmogus be laiko numiršta
Ir garbė jo užmiršta.
Kaip kitas išlėto tirpsta,
Kasdien eidamas silpnyn,
Pagalios, visai sunyksta
Ir eina mirties glėbin.
Toki noutikiai dažniausiai
Liekas nepastebimi:
Męs nejaučiam, kad tas galį
But netrukus su mumis.
žmonės į tai lygiai žiuri,
Kaip į krintančius lapus,
Ar suvytusias gėleles,
Kurių grožė veik supus.
Vietom likusiom pavydi
Ir teiraujasi dažnai, Ar negalima but' kartais
Tas vietas užimt pilnai .

J. Naruševičius

ORLAIVININKYSTĖ

Ką tik užsibaigė antra New Yorko orlaivininkystės paroda. Trims dienoms vėliau tautiška oro paroda atidaryyta St. Louis, Missouri. Pradžioje kovo mėn. kasmetinė Pittsburgo oro laivų paroda bus laikyta, ir Balandžio mėn. orlaivininkystės paroda vėl sugrįžš New Yorkan. Ir rudeny penktas tarptautiškas Oro Kongresas bus laikytas Hague, Holandijoj, ir dar vėliau orlaivininkystės paroda įvyks Paryžiuje.

Tas aiškiai perstato kas yra daroma aviacijos dirvoje. Komerciališka aviacija vis kudikystėje, bet labai greitai auga.

"Iš New Yorko į Bostoną į vieną valandą ir keturiasdešimt penkias minutas — dvi kelionės į dieną, 14 keleivių, trijų enžinų mašina" yra labai paprastas apgarsinimas šioje šalyje.

Yra suvirš 30,000 mylių įsteigtų orinių kelių Suv. Valstijose ir suvirš 10,000 tų mylių vakare pažibinta nakties lėkimui. Tik per vienus metus sekantieji keliai įsteigti — nuo St. Louis iki Omaha; nuo Tulsa iki Ponca City; nuo Oakland iki San Jose; nuo Milwaukee iki Green Bay; nuo Louisville iki Clevelando; nuo Washingtono iki New Yorko; nuo Clevelando iki Buffalo; nuo Indianapolis iki Chicagos; nuo Kansas City iki Minneapolis; nuo Los Angeles iki Kansas City ir t.t. Neužilgo bus galima lėkti nuo rytinio iki vakarinio kranto į nuo 24 iki 34 valandų.

Nauji oro keliai sujungti su Kanada, Meksika, Centraline Amerika ir Pietine Amreika.

Beveik 32 Suv. Valtsijų oro linijos neša ekspresą, 47 neša paštą ir 16-na oro linija neša keleivius. 1929 m. 85,000 pernešta ir 8,000,000 svarų pašto perkelta sulyginus su 49,000 keleivių 1928 ir 4,000,000 svarų pačto.

Bet saugumas vis pasilieka didžiausia problema moderniškos aviacijos. Nors ir labai daug atlikta apsaugot lekiojimą, vienok nelaimingų atsitikimų gana daug įvyko.

Teisybė, kad oro keliavimas labiau išvystytas Europoje negu Amerikoje. Beveik kiekviena Europos sostapilė turi vieną ar daugiau oro linijų. Austrija, Belgija, Čekoslovakija, Danija, Finlandija, Francija, Vokietija, Anglija, Vengrija, Italija, Lenkija, Rusija, Ispanija, Švedija, Šveicarija — visos turi savo oro linijas.

Orinis pačtas iš Berlino pasiekė Londoną sekančios dienos vidury. Pačtas tarpe Berlyno, Vokietijos, ir Barcelona, Ispanijoj) ima apie 24 valandas. Imperial Raiways Londone užlaiko reguliarišką keleivių, pačto ir ekspreso tarnystę tarpe Londono ir Paryžaius — kelionė iš 225 mylių, — nuo 1 iki 5 kelionių į dieną. Specialiai ekspresai šiandien lekia tarpe Londono, Amsterdamo, Hanover, ir Berlyno; tarpe Paryžiaus, Cologne, Essen, Mulheim ir Berlyno.

Delei šio orlaivininkystės išsivystimo, Europa turi daug kuopuikiausių oro stočių. Svarbiausi yra Croyden, Londone, Le Bourget Paryžiuje ir Tempelhof, Berlyne. Kiekviena iš jų turi apie 400 akrų žemės plotą. —F.L.I.S.

SPAUSDINIŲ STATISTIKA

Per 1928 ir 1929 metus Vilniuje buvo atspausdinta 1967 knygos. Jų tarpe: išleista lenkiškų spaudiniu — 1296, žydiškų ir habraišku — 389, gudiškų — 142, LIETUVIŠKŲ — 50, rusiškų — 50, lotyniškų, vokiškų, sena slaviškų, angliškų ir prancuziškų — 40. Pavertus tą skaičiu nuošimčiais, gausime — lenkišku — 66%, žydišku— 19,5%, LIETUVIŠKŲ — 2,5%, rusiškų — 2.5, likusieji 2%.

Lenku spauda del šios statistikos džiugauja, kad lenkiški spaudiniai viršija kitu vietinių tautų spaudinius. Tai. tiesa. Bet del lenkiškų spausdiniu reikia pasakyt, kad daugelis jų mažiausios vertės. Kiekvieną mažmožį iš visokių laikraščių spausdina skyrium ir tie spausdiniai kartais apima 2 lapus. Bet, žinoma yra tai vienetas ir jis jau priskaitomas prie knygos.

LIETUVIAI!
SKAITYKITE ir PLATINKITE
"AMERIKOS LIETUVĮ"

ŽENGIANT PRIE MOKSLO KNYGA

JAU RENGIAMA SPAUDON

Joje Telpa Virš 1,000 Įvairių Moksliškų Klausimų su Atsakymais

Ji Niekuomet Nepasens. Ji Bus Naudinga Kaip Paprastam Darbininkui Taip ir Inteligentui

KAS DABAR DARYT SU TAJA AUKSO VERTA KNYGA?

Reikėtų jos spausdint bent 5,000 egzempliorių, bet Amerikos Lietuvio leidėjai vieni negali to padaryt. Todel kviečia pagelbon visus Amerikos Lietuvio skaitytojus ir visuomenę. Knyga susidės iš apie 300 puslapių su iliustracijomis. Jos kaina bus apie $2.00.

Kas iš anksto prisiųs 1 dolerį, tas prisidės prie Knygos Išleidimo, Prie Lietuvių Kulturos Kelimo ir Apšveitos Skleidimo. Už kiekvieną prisiųstą dolerį bus išsiųsta 2-jų dolerių vertės moksliška knyga ir Rėmėjo vardas bus joje pažymėtas. Jei iš anksto — dabar, užsiregistruos didesnis skaitlius rėmėjų, bus knygos atspausdinta didesnis skaitlius ir pigesne kaina.

Taipgi patartina Amerikos Lietuvių Knygynams ir Draugijoms tuo susidomėt ir tuojau prisiųst savo užsakymus del minimos knygos. Spausdinimą Žengiant Prie Mokslo Knygos galima pratęst tik trumpam laikui. Todel sukruskime prie Apšvietos Darbo!

AMERIKOS LIETUVIO LEIDĖJAI,
14 VERNON ST., WORCESTER, MASS.

VIETOS ŽINIOS

WORCESTERIO 300 METŲ JUBILIEJUS

Worcesterio miestas sulauks 300 metų amžiaus nuo įsikurimo, tai dabar miestas rengiasi prie iškilmingo paminėjimo. Neseniai jau buvo išrinkta 22 ypatos į trišimtmetį komitetą, o dar prie tų majoras M. O'Hara paskyrė ketvirtadienį 159 daugiau įeit į tą komitetą. Tarpe šių paskirtų randasi kun. K. Vasys, Aušros Vartų parapijos klebonas ir adv. A. Milleris, lietuvių veikėjas, kuriedu atstovaus lietuvius.

ŠV. KAZIMIERO KONCERTAS

Sekmadienio vakarą, kovo antrą dieną, įvyko labai įdomus koncertas, Junior aukštesnės mokyklos svetainėje, Grafton ir Dorchester gatvių. Šv. Kazimiero parapijos choras, po vadovyste J. Žemaičio, padainavo naujų lietuviškų dainų. Juozas Ginkus atliko savo darbą gerai kaipo programo perstatytojas. Juozas Žemaitis, Juozas Ginkus ir Alfonsas Ginkus padainavo žavėjančių liaudies dainų. Sofija Blaveckiutė, nors jaunutė, dainavo sunkius muzikos, kurinius tyru soprano balsu ir tuomi bę abejonės rodė savo gabumą. Visi žmonės tikisi sulaukt ateity talentuotą dainininkę jos asmeny, nes ji tikrai artistiškai pasirodė. Dar ir atsižymėjo: O. Tamkienė, M. Ališauskaitė, O. Žemaičiutė, Lekeckas, Mikelionis, J. Alavošius, M. Landžiutė, O. Bakaniutė ir daugelis kitų jaunuolių, kaipo gabųs muzikoj.

Abelnai visi, kurie dalyvavo programe atliko savo užduotis gerai. Visi praleido vakarą linksmai klausydami gražios lietuviškos muzikos.

S.L.A. 57-tos KUOPOS KONCERTAS

Sekmadienį, 2-trą dieną kovo, Lietuvių svetainėje, kaip 4 po pietų įvyko koncertas. Programą išpildė: B. Lekeckas, Zelefono solo. V. Tumanis, Tenoras. K. Menkeliuniutė, Soprano solo. V. Dyloff, Baritonas. Aido Choro oktetas po vadovyste M. Meškienės. Jonas Dirvelis ir jo Orkestra. M. Paruliutė, Soprano solo. J. Sabaliauskas, Tenoras. Pianistė Miss Bancroft. B. Kupščiutė sunegalėjo ir todel programoj nedalyvavo.

Koncerto programas buvo gražus, nes visi savo programo dalį išpildė puikiai. Ypač dabar, kaip ir visuomet K. Menkeliuniutė ir V. Dyloff artistiškai pasižymėjo šiame programe. Žmonių prisirinko pilna svetainė, kas leidžia manyt kad 57-ta kuopa turės graažus pelno del Viešojo Knygyno labo. **Rep.**

ATSIIMKIT L AIŠKUS

Malonėkit ateit į Amerikos Lietuvio raštinę atsiimt savo laiškus, kurie priklauso: J. Nieciskas, M. Bovikas, A. Vitkus, K. Gičauskas, S. Vinickas, S. Sipnieckas, K. Vaitiekus, J. Petronis, V. Laukaitis, A. Kolevičius, A. Baravykas, S. Rudvytis, J. Vaičiulis, L. Tribandis, M. Aleksis, S. Stepanavičius, E. Raulušionienė, A. Drobišius ir U. Meldunkowego.

KIEK PINIGŲ PASIŲSTA LIETUVON

Per Amerikos Lietuvio pinigų siuntimo agenturą, Worcesterio ir aipelinkės lietuviai bėgyje pusės metų pasiuntė savo giminėms Lietuvon $1,199.00 arba 11,990 litų; gi doleriais pasiųsta $871.00. Taigi iš viso per viršminėtą laiką pasiųsta $2,070.00 Lietuvon giminėms.

Smagu mums yra prisimint, kad visi pinigai nuėjo be jokių keblumų tiesiog tiems, kuriems buvo pasiųsti. Šioji įstaiga, kaip ir praeityje taip ir ateityje, stengsis, kad visų žmonių pinigai butų pasiųsti greitai, saugiai ir teisingai.

LABDARYBĖS D-JOS ŠOKIAI

Šeštadienio vakarą, kovo 1-mą dieną, įvyko tokie šokiai, kokių dar šiemet nebuvo tarp lietuvių. Žmonių prisirinko pilna svetainė, nes žmonės daugiausia atjaučia šią draugiją ir remia ją visame kame. Visas pelnas skiriamas sušelpimui vargšų. Prie šių šokių surengimo daugiausia pasidarbavo J. Rainikis, P. Lengvinis, V. Kupstienė, A. Lukošienė, A. Juknevičius, K. Kazilaitis, F. Kandratavičienė, J. Kazlauskas ir P. Alavošius.

Labdarybės draugija turi vieną keturių kambarių namą, kurį duos neturtingai šeimynai veltui. Taipgi šioji draugija turi du vasarnamiu del išnuomavimo. Kurie norėtų pasiteiraut, kreipkitės pas P. Lengviną, iždininką, 26 Coral katvės. **L. K.**

TRYS JAUNUOLIAI AREŠTUOTI

Trys jauni vaikinai prisipažino policijai, kad jie kalti keliose vagystėse,. Jie terorizavo šio miesto gyventojus per paskutines savaites. Jonas Lucas 23 metų buvo pirmiausia areštuotas New Yorke Jisai prisipažino Worcesterio ir New Yorko policijai, kad prisidėjo prie tų vagysčių ir padėjo supłanuot visus pasikesinimus. Po to prisipažinimo, nepraėjus dviem valandom Jonas Vaitulevičius, aštuoniolikos metų ir Juozas Bujnauski, septyniolikos metų buvo suimti. Policija išklausinėjo jų per šešias valandas, ir jie prisipažino prie kaltės.

Policija ieškodama surado šautuvų, ir pavogtų pinigų. Bujnauski buvo paslėpęs savo dalį pinigų sklepe, kur ir policija surado $240. Vaitulevičius sakė, kad pasiuntė didžiumą savo dalies pinigų savo draugui į New Yorką. Jisai ketino tenais nuvažiuot, kada but galėjęs taip padaryt be policijos nužiurėjimo. Policija nuo pat pradžių numanė, kad tai Bujnauskio ir Vaitulevičiaus darbai, bet tie, kurie buvo apvogti ar matė vagystes, negalėjo užtvirtint, kad tikrai jie. Tie trys lieutvių vaikai, tik Bujnauskio tėvas lenkas, bus apkaltinti už vagystes, papildytas su ginklais.

Šie trys prisipažino, kad prisidėjo prie šių prasikaltimų: įsilaužė į M. Gerrity krautuvę, sausio 16 ir pavogė keturius brauningus su amunicija; pavogė seifą, kur buvo $220. iš Traveler Shoe kompanijos, gruodžio 14, 1929; užpuolė I. Barr savo krautuvėje ant Southbridge gatvės, sausio 28 ir paėmė laikrodžių, skustuvų ir $29. pinigais; užpuolė ir apvogė J. Monsey, vasario 6-tos dienos dienos naktį, kada jis ėjo namon ir paėmė $100 pinigais ir laikrodį vertės $100.; dienos laiku apvogė Quinsigamond Pressed Steel kompaniją, vasario 15 ir paėmė $475.; dienos laiku surišo J. F. Sawyer, užrakino į šaldytuvą ir pavogė $1,240; Vaitulevičius ir Bujnauskis dar prisipažino, kad jie apvogė dvi moteris vasario 1-mos dienos naktį; tą patį laiką užpuolė ir atėmė $12. nuo J. Evangeline; paėmė valgių iš krautuvės ant Washington gatvės; paėmė du automobiliu be leidimo.

Niekuomet Worcesterio miesto istorijoj neįvyko tokių drąsių užpuolimų, net ir dienos laike. Vienok, policijai pasisekė visus susekt. Viršminėti trys vagys jau nuo kelių metų buvo laiks nuo laiko areštuoti ir turi ilgus prasikaltimų rekordus policijoj.

Worcesterio Lietuvių Draugijų Parengimai

Bertaininis Susirinkimas Šv. Šeimynos Pašelpinės Vyrų ir Moterų Draugijos susirinkimas įvyks pirmadienį, kovo 10 dieną, pusė po septynių vakare. Visi nariai susirinks į Aušros Vartų svetainę. Kiekvienas narys ir visos narės malonėkite atsilankyt, nes gausitepo naują konstituciją ir mokesčių knygelę.

"Basketball" Lošimas. Lietuvių Ukėsų Kliubo lošikai grajis "basketball" su Šv. Kazimiero atletais, seštadienio vakarą, kovo 15-tą, Aukštesnės Komercijos mokyklos sportų salėje. Lošimai prasidės pusė po septynių vakare. Įėjimas bus iš Walnut gatvės. Šv. Kazimiero lošikai laimėjo nuo Waterburio Vyčių, tai bus svarbu pamatyt, kurie gabesni ir smarkesni. Visi turėtų ateit ir pažiurėt, ar Šv. Kazimiero "tymas" vėl sulos ir šiuos oponentus.

RIALTO TEATRAS

Galų gale patvirtindamas nors ir daugiausia abejojantiems, kad galima taip padaryt, D. W. Griffith išdirbo paveikslą, kurs sujungia greitą judėjimą ir įdomavimo vertę muzikališkos komedijos su įtemptos dramos sujaudinimais; toliau jisai papuošė savo veikalą su spalvomis ir puikybėmis, kas padarys veikalą "Lady of the Pavements", vieną iš svarbiausių šio sezono paveikslų. Galėsite matyt paveikslą "Lady of the Pavements" Rialto teatre, sekmadienį, kovo 9-tą dieną. Šio veikale svarbiausias roles atlieka, William Boyd, Jetta Goudal ir Lupe Velez, kiekvienas iš jų verti didžiausių pagyrimų už padarymą šio paveikslo taip tinkamai.

Po šio paveikslo bus dar rodomas "The Amazing Vagabond" su Bob Steele. Šis paveikslas pilnas įvairių greitų įvykių su Steele kaipo centralinė figura įvairių įvairiausiuose atsitikimuose. Kas tik atsilankys pamatyt šiuos veikalus, bus tikrai patenkinti.

TIESIAI Į KLAIPĖDĄ

VISOS PASTANGOS BUS PAŠVĘSTOS PADARYT KELIONĘ ATMINTINU IVYKIU, PILNĄ ĮVAIRUMŲ IR MALONUMŲ DEL TŲ, KURIE JOJE DALYVAUS

ŽEMIAUSIOS KAINOS TIESIAI Į KLAIPĖDĄ:

Trečia klesa į vieną pusę..	$107.00
Trečia klesa į abi pusi....	$181.00
Turist. trečia kl. į vieną pusę	$123.50
Turist. 3 kl. į abi pusi (min.)	$204.00
Cabin klesa	$142.50

Už Vaikus: Nuo 1 iki 10 metų pusė kainos.

Už Kudikius iki 1-nų metų $5.50

Valdžios Revenue ir Head Tax'ai atskyrium.

TANKŲS IŠPLAUKIMAI LAIVŲ STAČIAI IŠ KLAIPĖDOS

IŠPLAUKIMAI LAIVŲ IŠ NEW YORKO:

8 Kovo.....	"LITUANIA"
3 Balandžio	"LITUANIA"
17 Balandžio.	"LITUANIA"
1 Gegužės ..	"POLONIA"
17 Gegužės ...	"ESTONIA"
26 Gegužės ..	"LITUANIA"

SMAGIAUSIA IR PATOGIAUSIA KELIONĖ

Del informacijų ir laivakorčių kreipkitės tuojau pas savo vietos Agentą

Nelaukit Paskutinių Dienų

BALTIC AMERICAN LINE

8 Bridge St., New York, N. Y. 315 So. Dearborn St., Chicago, Ill., Union Trust Bldg., Pittsburgh, Pa. 616 St. James St., Montreal, Can.

MILLBURY FURNITURE CO.

180–186 Millbury Street

Telephone Park 5330

UŽLAIKOME PILNĄ PASIRINKIMĄ BALDŲ, "GLENWOOD" PEČIŲ; TAIPGI RADIO: VICTOR, ATWATER KENT ir CROSLEY.

Kainos Pigios

Galima užmokėt visus pinigus arba išmokėt mėnesinėmis mokestimis pagal išgalės. Sąlygos Lengvos. Užeikit Pasižiurėt.

A. GEBSKI ir F. MIS

Visos Knygos Už Pusę Kainos

"LIETUVOS" KNYGYNE

Didžiausias Amerikoj lietuvių knygynas "Lietuva," parduoda visas knygas, kurios tiktai randasi kataloge už pusę kainos. Kai kurios knygos gaunamos už dar pigiau negu pusę kainos. Šitas knygų nupiginimas tęsis tiktai iki Balandžio (April) 30, 1930. Geriausia proga Amerikos ir Kanados lietuviams dabar pirktis knygas. Tokio knygų nupiginimo dar nėra buvę. Reikalaukite tuoj naujo "Lietuvos" katalogo, tuoj prisiųsime. Sykiu prisiųsime ir kai kuriuos kitus paaiškinimus. Kataloge yra apie 1500 skirtingų knygų — rasite didesnį knygų pasirinkimą negu kitur. Reikalaukite katalogo šiuo adresu:

Knygynas "Lietuva"

3210 SO. HALSTED ST. — CHICAGO, ILLINOIS

LIETUVIŲ BIZNIERIAMS KALENDORIAI

Šiais metais "Amerikos Lietuvio" spaustuvėje priims užsakymus del kalendorių 1931 metų. Su didžiausia kalendorių kompanija yra padaryta sutartis, ir todel Amerikos lietuvio spaustuvėje bus galima gaut kuo gražiausius kalendorius ir už pigiausią kainą. Todel Worcesterio ir apielinkės biznieriams patariam nepaduot jokių užsakymų iki pirm nepasiteiraus su musų kalendorių verte ir kaina.

AMERIKOS LIETUVIS
14 Vernon St. Worcester, Mass.
Tel. Park 5318

PRANEŠIMAS

Šiuomi pranešu visiems Lietuviams, kad aš permainiau savo ofiso vietą nuo No. 12 Vernon St. ant No. 10 Vernon St. Meldžiu su visokiais apdraudos reikalais krepitis į naują ofisą:

L. J. PAULAUSKAS
Insurance Agentas
10 Vernon St. Tel. Park 5849

Parsiduoda Namai—

Dviejų šeimynų gyvenimui namas, dviejų automobilių garadžius parsiduoda už labai pigią kainą. Namas randasi lietuvių apgyventoj miesto daly prie Ward gatvės. Yra karštas vanduo, gesas, elektra, ir taip toliau.

Telefonuokit Cedar 3977

arba kreipkitės į Am. Lietuvio ofisą del informacijų

Ben. Mendelsohn
ADVOKATAS

390 Main St. Room 931-932
Worcester, Mass.
Park 2470 Res. Maple 3133 W

Nebus Daugiau
UŽKIETĖJIMO
DUJŲ SKILVYJE, ŠIRDIES PIKTUMO
Greitą Pagelbą Naudojant
Pepsinic Seltzer
Rašyk
PEPSINIC SELTZER CO.
Worcester, Mass.
GAUSI SAMPELĮ DYKAI

Dr. Juozas Landžius
(SEYMOUR)
51 Providence St., Worcester, Mass.
Ofisas atidarytas:
nuo 2 — 4 popiet; nuo 7—9 vakare
(Rytais — Ligoninėje)
Tel. Park 5873

Dr. Pr. Puskunigis
4 LAFAYETTE ST.
Tel. Park 4643
Valandos: 2—4 ir 6—7:30
Panedėliais ir Utarninkais
No. Grafton'e
Tel. Grafton 188 Ring 14

The
Workmen's Circle
Co-Operative Bakery
Water ir Harrison Gatvių Kampas
IŠKEPA
Geriausią Kvietinę Ir Ruginę Duoną Ir Pyragaičius
Musų Kepykla Tai Hygieniškiausia Vieta Worcesterio Mieste
Užsimoka Aplankyt Šią Kepyklą

DOLLAR Laundry
Savininkas E. Slavickas

Išskalbia visos savaitės žlugtą kuo gražiausiai, už $1.00. Gerai, švariai išskalbia drabužius ir pristato į namus.

Lietuviška Skalbykla
5 SEYMOUR ST.
Tel. Park 314 Worcester, Mass.

KONTRAKTORIUS Peter Katauskas
71 PENN AVE. WORCESTERYJE
Tel. Cedar 5619 J.

Budavojam naujus namus ir taisom senus, taipgi pastatom garadžius. Cemento darbas, tai musų speciailškumas. Viską atliekam sąžiniškai už prieinamą kainą.

Reikale plenus patys padarom ir suteikiam gerus, praktiškus patarimus.

RIALTO TEATRAS
MILLBURY STREET

Gražus, Įdomus Paveikslai. Programas mainomas kasdien. Populiariškos kainos.

Sekmadienį, Kovo 9-tą dieną
D. W. GRIFFITH'S
"LADY OF THE PAVEMENTS"
Dalyvaujant Visom Žvaigždėm
Sykiu Kitas Paveikslas
"THE AMAZING VAGABOND"
Dalyvaujant Bob Steele

Stan Laurel ir Oliver Hardy — Komedija

Pirmadienį, Kovo 10-tą dieną
Didelis Muzikališkas Veikalas
BIG MINSTREL SHOW
45 minutės talento
Visi Profesionalai Artistai
Gražus Paveikslas
"THE MASKED ANGEL"
su Betty Compson
— ir —
Įvairus, Įdomus Trumpi Paveikslai

Komedija, Naujienos ir Paveikslai

STAYMAN'S
Didelis Centras Pasirinkimui Kepurių ir Kaklaraišių
STAYMAN'S
Kampas Front ir Trumbull Gatvių
Worcester, Mass.

Motiejus A. Čivinskas
GERIAUSIS LIETUVIS GRABORIUS

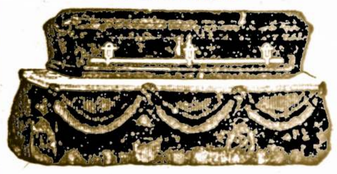

Patarnauju laidotuvėm ir išrandavoju automobilius įvairiems reikalams už prieinamiausią kainą.

Tel. Park 4156
340 Harding St. Worcester, Mass.

NAUJI COLUMBIA REKORDAI

Vėliausi ir Geriausi Lietuviški Rekordai!

UŽEIKITE IŠGIRST ŠIUOS COLUMBIA IŠDIRBYSTĖS REKORDUS IR IŠSIRINKITE SAU TINKAMIAUSIUS

Čia įdedam tik keletą vėliausios laidos Columbijos rekordų ką tik į musų knygyną atgabentų:

16143—F	(Petro Polka (Vestuvių Polka	Mahanojaus Mainerių Orkestra
16142—F	(Paprieniokų Polka (Prano Polka	Mahanojaus Mainerių Orkestra
16139—F	(Oi, Skauda, Skauda (Aš Žirgelį Balnosiu	K. Menkeliuniutė ir F. Stankunas
16138—F	(Kačiukas (Šalta žiemužė	A. Vanagaitis
16137—F	(Žalia Girelė (Lik su Dievu Panitėle	Mahanojaus L. Mainerių Orkestra
16135—F	(Šokių Polka (Naujų Metų Polka	Mahanojaus L. Mainerių Orkestra
16146—F	(Šalčiai ir Merginos (Linksmas Amerikietis	F. Stankunas, Baritonas
16147—F	(Katriutės Polka (Klaipėdos Polka	Mahanojaus Liet. Main. Orkestra
16148—F	(Senelio Polka (Jaunas Senis	A. Vanagaitis ir Akiras
16145—F	(Pragėriau Žirgelį (Eisim laukan	A. Vanagaitis ir Olšauskas

Apart čia pažymėtų Columbia Rekordų, musų knygyne galima rast šimtus kitokių įvairiausio muzikos turinio: Polkų, Valcų, Mazurkų, Maršų. Dainų, Orkestrų, Benų ir daug kitokių, Kreipkitės į —

Amerikos Lietuvio Knygynas
14 VERNON ST. WORCESTER, MASS.