AMERIKOS LIETUVIS

THE LITHUANIAN AMERICAN

No. 49-tas | Tel. Dial 5-1094 | WORCESTER, MASS., 6-tą GRUODŽIO (DEC.), 1930 M. | Kaina 5 Centai | Vol. XV

Lietuviai su Latviais Susitarē

Iš Kauno pranešama, kad (XI/15) pirklybos sutartis tarp Lietuvos ir Latvijos tapo sudaryta. Tą pačią dieną 2 val. po pietų užrubežinių reikalų ministeris Dr. Zaunius surengē abiem delegacijom pietus. Po 8 val. vakare buvo nulaikytas paskutinis posēdis ir galutinai užbaigtas sutarties projektas. Apie tą, posēdį Kaune išleistas toks valdiškas pranešimas:

Šiandien, 8 val. vakare, užrubežių ministerijos rumuose atsibuvo Lietuvių Latvių delegacijos paskutinis posēdis, kuriame galutinai susitarta del sutarties teksto (turinio) ir joje numatytų palengvinimų Lietuvos ir Latvijos prēkēms. Priimtoji per delegacijų susitarimą sutartis bus įteikta abiejų kraštų vyriausybēms pasirašyt ir patvirtint.

Iš Rygos pranešama, kad sutartis pavyko sudaryt abiem kraštam ant naudos. Latviams yra leidžiama palengvintu budu įvežt į Lietuvą jų išdirbinių, o Lietuviams palengvintu budu bus leidžiama į Latviją įvežt tam tikras nustatytas kontingentas javų.

KĄ APIE SUTARTĮ SAKO DELEGACIJOS PIRMININKAI

Po to, kaip jau buvo baigti derējimai, abudu delegacijos pirmininkai davē "Eltos" atstovui pasikalbējimus.

Latvių delegacijos pirmininkas Ilmanis pareiškē, kad per šios sutarties sudarymą atsiranda geriausias kelias del pirklys- [illegible] linimo ir ukiškų rušių su- [illegible] tarp abiejų kaimyniškų [illegible] šita sutartis yra iš to a[illegible] bi. kad yra [illegible] darytas [illegible] rie vadinamo Balt[illegible] arba prie palengvinimo, kurį Pabaltės valstybės gali tik tarp savęs viena kitai, o ne kitoms valstybēms duot. Šis palengvinimas yra daug naudingesnis, kaip anas tarp kitų valstybių prie sutarčių daromas didžiausio prielankumo dēsnis. Reikia laukt, kad šitas ypatiškas Pabaltės valstybių viena kitai palengvinimas su laiku dar smarkiau didēs. Galima laukt, kad per jį **ukiško susivienijimo tiltą bus nutiestas kelias į abiejų valstybių kulturinį ir politišką susiartinimą.**

Lietuvių delegacijos pirmininkas Dobkevičius pareiškē, kad Pabaltijos valstybės pirm kurio laiko buvo sutikusios duot vieną kitai ypatiškus palengvinimus, bet ligi šiol jų nebuvo. Lietuva jau senai buvo tos nuomonēs, kad Pabaltės valstybės gali tarp savęs labai patogiai prekēmis apsimainyt: ką daugiau viena turi, kitai parduot ir iš tos vēl pirkt, ko pas save mažiau turi. Reikia pažymēt, kad šioje sutartyje tokios prekēs yra ypatiškuose raistuose surašytos ir joms bus iš vienos ir kitos pusēs duoti palengvinimai. Iš to sprendžiant, reikia spēt, kad Lietuvos ir Latvijos prekyba turēs žymiai padidēt, kas tiktai abiem kraštam bus labai naudinga, ypač šiais laikais, kada pasaulinėje pirklyboje visokie spaudimai ir apsunkinimai daromi. Šitokio susitarimo abiejų kraštų ukiško gyvenimo žinovai jau senai pageidavo ir galiausiai sulaukē.

PASITARIMAS DEL RUBEŽIAUS PERTVARKYMO

Iš Kauno pranešama, kad Vokietijos vyriausybē pasiulē Lietuvos vyriausybei pradēt derybas del pertvarkymo mažojo rubežiaus susisiekimo, kaip tiktai yra numatyta sudarytoje tarp Lietuvos ir Vokietijos prekybos sutartyje.

Savo pasiulymą Vokietijos vyriausybē motyvuoja tuo, kad kalbamoji sutartis esanti pasenusi ir kai kuriose vietose neatitinka naujoms sutartims, kurias vokiečiai yra sudarę su kaimyninēmis valstybēmis.

Lietuva vokiečių pasiulymą priēmē, ir dabar tesilieka laukt jų pasekmingo rezultato.

EMIGRACIJA IŠ LIETUVOS SPALIŲ MĒN.

Spalių mēn. iš Lietuvos emigravo 288 žmonēs, butent: į Argentiną—118, Braziliją—21, Uragvajų—68, Jungtines Amerikos Valstybes—49, Kanadą — 21, Kubą — 4, Piętų Afriką—3 ir Palestiną—3. Pernai per spalių mēn. Lietuvą apleido 1,178 žmonēs. Iš viso ko matyt, kad šiemet emigracija, palyginus su 1929 mtais, sumažēs apie 10,000 žmonių.

4,860,000 Bedarbių Šioj Šaly

Washington, D. C.—Amerikos Darbo Federacijos prezidentas William Green išleido apskaitliavimą, kad laike lapkričio mēnesio bedarbių skaičius pasidaugino 360,000, tai dabar išviso šalyje yra 4,860,000 žmonių be užsiēmimų.

Tuo pačiu laiku kongresas pradējo savo sesijos pirmus generalinius svarstymus. Kongresas ir Senatas iš visų atžvilgių gvildena bedarbių problemą. Jau baigia tarimus kas link imigracijos suvaržymo ir pagelbos ukininkams, kurie nukentējo nuo sausmečio.

Darbo Federacijos prezidentas pareiškē, kad bedarbių armija vis didēja ir šalis sulauks žiemos ant liepto galo. Darbo Prezidentas Green prašē, kad kuo greičiausiai šalis griebtusi už priemonių pagelbēt bedarbiams. Šalis turētų rimtai atsižvelgt į šį bedarbių skaičių nuolat didējantį ir be jokio atidēliojimo paskubint pradētą darbą pagelbēt žmonēms be darbo ir palaikyt dirbančius užsiēmimuose. Kaip ir kas metai lapkričio mēnesį bedarbē padidējo. Jei vis taip pat eisis, turēs 50 nuošimčių daugiau bedarbių vasario mēnesį negu dabar. Net 40% Darbo Federacijos unijos nariai priversti sumažint savo pragyvenimo išlaidas užtai, kad arba neturi darbų arba tik dirba laikotarpiais.

Lapkričio mēnesį bedarbē padidējo statybos amatuose, metalų amatuose, spaustuvēse, rubų industrijose, ir abelnai dirbtuvēse. Tik teatrai ir gelžkeliai priēmē daugiau darbininkų.

Iš amatų unijų pranešimų šiuose miestuose bedarbių yra daugiausia: New Yorke, Buffalo, Los Angeles, Birminghame, Philadelphijoje, Detroite, Cihcagoje ir Denver. Statybose, sekančiuose miestuose bedarbiai kenčia: Birminghame, Detroite, Pattersone, Chicagoje, Atlantoje, Clevelande, Philadelphiojje ir St. Louis. Kožname minētame mieste virš 40 nuošimtis statymo amatninkai be darbo, gi pirmuose šešiuose ne mažiau 50 nuošimtis bedarbių.

Spalio mēnesy šioje šalyje bedarbių buvo 4,500,000, gi lapkričio mēnesy 4,860,000. Šiose skaitlinēse nēra ukininkų nē raštinių darbininkų skaičiaus.

LIETUVIAI!
SKAITYKITE ir PLATINKITE "AMERIKOS LIETUVĮ"

MINIA APŽIURI SUV. VALSTIJŲ KRAŠTO APSAUGOS KANUOLĘ

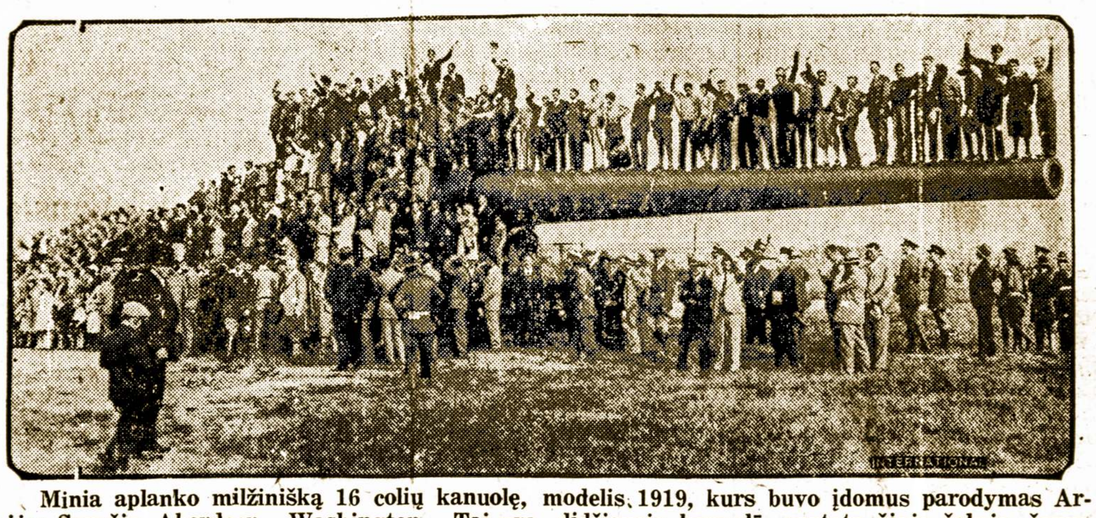

Minia aplanko milžinišką 16 colių kanuolę, modelis 1919, kurs buvo įdomus parodymas Armijos Sąryšio, Aberdeen, Washington. Tai yra didžiausia kanuolē, vartota šioje šalyje, šauna 2,100 svarų kulką per 30 mylių, su 702 svarų užtaisu.

Pavojus Fašizmui Europoje

Basle.—Premieras Mussolini, iš priežasties finansiškų, sunkenybių jau skęsta ir einasi rimti išrokavimai kaip ilgai fašistų režimas gali atsilaikyt. Taip rimta yra padētis, kad kaikurios šalys pradeda atnaujint neformališkus ryšius su vadovaujančias prieš-fašistais ištremtiniais sužinot, kokie butų jų nusistatymai, jei jie grįžtų prie valdymo.

Pasaulinis ekonomiškas ir finansiškas nupuolimas veikia ant Italijos blogiau ir blogiau, nes Italija normališkai vistiek neturtinga ir liros stabilizacija per aukšta. Bankieriai sako, kad lira dabar silpnesnē už vokiečių marke. Italija mēgino apsisaugot nuo pavojaus per paskolos gavimą, bet jai durys buvo uždarytos iš priežasties keblumų su Francija laivyno klausyme ir jos nusistatymo santykių su Vokietija ir Rusija.

Italija negaus paskolos iš Suv. Valstijų pakol ji neužbaigs savo nesutikimą su Francija ir neatsisakys nuo savo dabartinio nusistatymo kas link Vokietijos, Rusijos, Centralinēs Europos, ir Baikanų. Bankieriai mano, kad toks nusistatymas per daug rizikaunas ir kad paskola butų naudota karēs tikslams. Taip pat mano Washingtonas, Francija, ir Anglija. Iš tos pačios priežasties mažesnēs pinigų rinkos taip pat uždarē savo duris. Iš to galima tikēt, kad Amerika ir Anglija apsvarstē, kad Italijos nusistatymai Europoje jau sukēlē tokią pavojingą padētį, kad laikas jai arba įeit į Londono laivyno sutartį, arba ieškot paskolos kitur.

Dabar liko keletą dienų Italijai tartis su Francija ženevoje pirma negu Prisirengimo Prie Nusiginklavimo Komisija užbaigia savo posēdžius.

Hooveris Kovoja Su Bedarbe

Washington, D. C. — Prezidentas Hooveris pasiuntē Kongresui specialį atsišaukimą, kuriame pasiulē, kad $150,000,000 butų išdalyta įvairiuose federališkuose departamentuose kaipo apsaugos fondan, paskubint viešus darbus, valdžios kovoje su bedarbe.

Vokiečiai Protestuoja Prieš Lenkų Terorizmą

Berlynas. — Vokietija išleido protestą Tautų Lygai prieš lenkų terorizmą laike neseniai įvykusių rinkimų Lenkijoje. Vokiečių laikraštis Deutsche Allgemeine Zeitung tarp kitko pasakē: "Bus labai įdomu matyt ar Lyga ir ypatingai tie Lygos nariai, kurie labai draugiški Lenkijai, turi kiek noro panaudot jų įtekmes prie teisybēs atgavinimo. Tai puiki proga padaryt gilų įspudį Vokietijai. Jei šalys perspētų Lenkiją, gal pasitikējimas teisybēs galybe, kuri buvo taip suskaldyta Vokietijoje nuo 1918 metų gali but atgaivinta. Kitu atvēju, jei Lygos Taryba vēlei nupultų, tada nusistatymas teisybēs vietoj spēkos rasis rimtame padējime."

Kiti laikraščiai pareiškē nepasitenkinimą, kad protestas buvo parašytas ramiais ir nuosaikiais žodžiais. Jie mano, kad aštresnis pareikalavimas butų naudingesnis.

CUKRAUS FABRIKAS BUS STATOMAS VILKAVIŠKY

Tenka patirt, kad cukraus fabriką numatyta statyt Simanēliškio dvare, netoli Vilkaviškio. Fabrikas bus statomas kitais metais; šiemet atliekami tik paruošiamieji darbai. Tam reikalui užsieny specializuojasi keletas asmenų.

Cukriniams runkeliams augint Lietuvoj dirva gana gera ir jų auginimas plētojasi. Ateinanžiais metais numatoma apsodinti cukriniais runkeliais apie 2,000 hektarų plotą.

VERSALĒS SUTARTIS NEMAINOMA

Prancuzijose parlamente (Paryžiuje) pereitą mēnesį, kaikurie iš parlamento dešiniojo sparno nariai bekalbēdami užsienio politikos kripty pasisakē aiškiai, kad Versalios taika negali but pakeista. Kaipo pirmasis kalbējo dešiniųjų vardu atstovas Marini. Jis savo kalboj plačiai pajudino prancuzų ir Vokiečių santykius. Nupeikē vokiečių daromus žygius del Versalēs taikos sutarties pertvarkymo. Atsižvelgiant į dabartinį Europos padējimą, visos Prancuzijos partijos turi griežtai reikalaut, idant pilnumoje butų išlaikytos visos taioks sutartys. Pažiurējus į Vokietijos valstybēs etate numatytas reparacijoms sumas, nematyt jokio reikalo sumažint reparacijos mokējimus.

Marini savo kalboje pastebējo, kad Francijos užrubežinių reikalų ministeris turēs atmest visus vokiečių mēginimus del pasiteisinimo, buk jie nēra kaltininkai pasaulinio karo. Neutralizavimas Rheino kairiojo kranto yra vyriausias dalykas Francuzijai ir svarbus aplamai viso pasaulio taikos išlaikymui.

Toliau kalbētojas nurodo, kad vokiečiai daugiau ginkluojasi, negu jiems per Versalēs taikos sutartį yra leista. Taipgi negali but prileista, kad Vokietija susivienytų su Austrija, per tai vokiečiai pasiektų Versalēs sutartyje numatytų jos rubežių pakeitimo. Prancuzija turi pareikšt, kad ji jokiu budu neprileis net prie kalbų kaslink rubežių pakeitimo. Rubežiai padaryti galutinai ir ant visada. Jei tą prileistume, tai jie pradētų judint ir vyriausį Versalēs sutarties punktą, butent reikalaut juos paliuosuot nuo atsakomybēs už didįjį Pasaulinį Karą.

LENKŲ ATSIŠAUKIMAS LIETUVIAMS

"Viliaus Rytojus" praneša, kad į Lenkijos seimo rinkimus lenkai sudarē neva lietuvišką sąrašą ir dabar platina "lietuviškus" atsišaukimus Vilniaus krašte. Atsišaukimai parašyti nežmoniška lietuvių kalba ir yra išspausdinti su tautinēmis lietuvių spalvomis. Atsišaukimuose tvirtinamą, kad jiems nuo 1927 metų steigiamos mokyklos(!) "Vilniaus Rytojus" tuos lapelius vadina begēdiškiausia provokacija, kokios iki šiol neteko matyt. Laikraštis taip pat griežtai protestuoja prieš lietuvių tautinių spalvų išniekinimą.

KĄ PADARĒ AUDROS

Kažin ar visi kauniečiai jautē šios nakties audros, o jos buvo nemažos. Mieste sugadinta daug telefonų laidų, apdraskyti stogai, išlaužtos užtvaros, kaikur išnešti į kalną vedą laiptai, išlaužtos namų durys ir išdaužyti langai, ir daug kitokių nuostolių pridaryta.

LIETUVOS ŽINIOS

DOVANOTOS BAUSMĒS POLITINIAMS KALINIAMS

Respublikos Prezidentas Smetona lapkričio 11 dieną dovanojo bausmes šiems karo lauko teismo 1929 m. nuteistiems, padavusiems malonēs prašymus, studentams: Vytautui Pavilčiui, Pranui Čepēnui, Edvardui Šafui, Jonui Norkui ir Jonui Kliši ui.

Tą pačią dieną dovanotos bausmēs šiems Tauragēs ir Alytaus sukilimo dalyviams: Stasiui Paulauskui, Leopoldui Heikiui, Domui Dinapui, Ciprijonui Kudakui, Stepui Eičui ir Jonui Robenšteinui. Prie to dar 11 politinių kalinių bausmēs sumažintos.

ĮDAIKTAI PRIEŠ 3000 METŲ

Varniai, Telšių Apskr.—Neseniai vedant melioraciją netoli Varnių prie Birzulio ežero rasta bronzos gadynēs sodyba. Sodyboj rasta gražus bronzinis kirvukas (toks pirmas Lietuvoj) ir kauliniai įrankiai tinklams megzt, siut. Netoli sodybos rasta žmogaus kaukuolē. Sodyboj aiškiai žymų baslių ir šiaip medžių pēdsakai. Apie tą radinį pranešē prof. Volteriui radējas kulturatorius P. Šlemis ir daiktus dovanojo Kauno miesto muziejui.

RADO XIV AMŽIAUS PINIGŲ

Kruonis, Trakų apskr.—Spalio mēnesio pradžioj Kruonio valsčiuje, Šoliškio kaimo ukininkas A. Zabarauskas ardamas savo lauką rado apie 50 didelių sidabrinių 17 amžiaus Ispanijos pinigų. Pinigai palaidi išsivertē į žemēs paviršių. Dalį tų pinigų radējas perleido Kauno Miesto Muziejui.

BEPROTIŠKA MEILĒ

Nemakščiai, Raseinių apskričio. Lapkriičo 3 dieną Smulkių kaime pas Tamošaitytę atējo Navakauskas. Radęs ją vieną kambary, Navakauskas paleido revolverio šuvį Tamošaitytei į kairįjį šoną ir sunkiai sužeidē. Pašovęs merginą, Navadauskas nubēgo namo, numetē revolverį, šoko galva žemyn į šulinį ir prigērē.

Sužeistoji nugabenta į Tauragēs ligoninę, bet maža tēra vilties, kad pasveiktų.

To liudno įvykio priežastis esanti beprotišką Navadausko meilē, kurią Tamošaitytē atstumusi ir nenorējusi su juo draugaut.

JAUNUOMENĒ NAIKINA DEGTINDARIUS

Kiaukliai, Ukmergēs apskritis. Sudokų kaimo jaunuomenē, sužinojusi, kad krumuose įsikurē naujas bravorēlis, nuējo pas degtindarį neva išsigert. Degtindaris apsidžiaugē, susilaukęs tokių aukų, bet jaunuoliai suardē visą bravorą, sunaikino degtinēs varymo pabuklus ir patį skystimēlį išlaistē. Degtindarys ketinąs ieškot teisybēs ir traukt jaunuomenę teisman.

Apsimoka Garsintis

Jei tamsta nori lenkniuotis su savo konkurentais, tai galit tą padaryt besigarsindamas spaudoje.

Didžios Amerikos įmonēs tai jau senai suprato, kad tik besiskelbdamos savo biznį spaudoje mus rezultatus, ką be galēs atsiekt pageidaujaabejo ir atsiekia.

Amerikos Lietuvis sutiks jums patarnaut visuose spaudos reikaluose ir laikraštyje. Pabandykit nors sykį, pamatysit kad apsimoka.

IMPERFECT IN [redacted]INAL

LIETUVIAI AMERIKOJ

Philadelphia, Pa.

Lietuviški "gizeliai," viens tik sugrįžęs iš kalėjimo, o kitas iš pataisos namo apvogė vieną lietuvišką šeimyną N.N. "Gizeliai įsilaužė per užpakalines duris, pavogė iš namų žiedus, nunešė pas kitą lietuvę N.N. ir pardavė už $30.00. Pasigedus žiedų, pradėjo ieškot. Na, moterėlė pasisakė, kad turinti žiedus, nes tie gizeliai atnešė jai, jie rodė. Moteris pareikalavo nuo žiedų savininko $30.00, tai atidavė, bet savininkas užmokėjo $30.00 ir atsiėmė savo žiedus! Atgavęs savo žiedus, nuėjo pas tą moterį ir grieštai pareikalavo, gražint $30.00, jei ne, tai areštuos. Vyras nenusileido, suareštavo moterį ir kartu tuos gizelius, kurie sakė buk žiedus, radę, nors jinai žinojo kaip ir kokiu budu ir kur rasti. Manė, kad išeis geras biznis. Suareštuoti "gizeliai" prisipažino prie kaltės. Moteris turės atsakyt už dar didesnę atsakomybę, už priėmimą vogtų daiktų. Ji dabar pastatyta po $500. kaucijos. Vienas "gizelis" uždarytas vėl į kalėjimą, o kitas berods paliuosuotas. Už tokį netikusį darbą dabar bus sunki atsakomybė moterėliai. Gaila, kad patįs lietuviai išsistato save į pavojų.

Neseniai šiame mieste, vieas vyras pasiprašė, kad taksi automobilio vežikas nuvežtų į paskirtą vietą; nuvažiavęs į paskirtą vietą, vietoj užmokesnio už nuvežimą išsitraukęs revolverį pareikalavo pinigų iš veži-ko. Vežikas atsiprašė, sakė, kad turi tik užtektinai del maisto, tada užpuolikas reikalavo iš jo, kad nupirktų jam pietus. Vežikas, įsidrąsinęs griebė užrankų savo "ponui" kurs jį vežė ir kitas pagelbėjo jį sulaikyt. Paėmus poilcijai į savo rankas prasikaltėlis prisipažino, kad penki mėnesiai kaip atleistas nuo darbo, nors dirbęs ilgus metus vienoj kompanijoj Newark, N. J. ir esąs alkanas. Tai čia tik viena iš tukstančių pavyzdžių kaip žmonės elgiasi, kada yra stoka darbų, ir stoka finansų pragyvenimui. Tas priveda prie tokių sunkių, aplinkybių, vargas viską išmokina.

Viena moteris, dirbus vėlai, nakties laike ėjo namon. Kaip tik išlipo iš gatvekario ir jau buvo priėjus prie namų, kada juodukas apie 30 metų amžiaus, nejučiomis uždėjo vieną ranką prie burnos, kad nerėktų, o su kita ranka nutraukė jos ridikulį su 107 doleriais. Vagis pasislėpė tamsumoje, kad nė policija jo nesurado. Tokių atsitikimų buna kasdieną, po kelis ir sunku nuo tokių nelaimių išsisaugot. Tai, nevisuomet "Balandėlis" randa linksmų žinučių paduot į spaudą, bet lekiodamas suranda ir nepageidaujamų.

Balandėlis.

Scranton, Pa.

Pereitą ketvirtadienį, viena lietuvaitė Viktorija Smolenskiutė, iš Tamaqua, Pa. tapo nužudyta ir apiplėšta. Smolenskaitė buvo Andriaus Smolenskio duktė, kuri negyveno name, bet viešbuty tarnavo. Viktorija tą vakarą įėjo į savo kambarį su J. Kišium ir neužilgio buvo girdėt baisus šauksmai. Po to Kišius išbėgo laukan, bet į 4 valandas policiją jį suėmė. Kišius turi 26 metus ir gyvena Scrantone. Jis tyli ir nieko, nesako apie įvykį, nors policija kvotė jį per tris valandas.

Žmonės subėgo į Viktorijos kambarį ir rado ją subadytą pieliu 20 vietose. Kišius keletą dienų atgal buvo susimušęs su Viktoriojs kitu meilužiu, kad net reikėjo į ligoninę nuvežt. Sykiu su Kišium buvo suimta trys liudininkės, kurios matė kaip anas išbėgo iš Viktorijos kambario.

Smolinskiutė turėjo daugiau vardu, butent: Marie King, Billie Mack ir kitų. Iš šio viso įvykio aišku, kad lietuvaitė gyveno kaip ir mirė. Ji paliko tėvus, brolius ir seseris Tamakvėje. S.

—o—

Lietuviai Uraguajuje

TRUKSTA LIETUVIŠKOS VIENYBĖS

Montevideo.—Gal nė viename pasaulio kampely lietuviai tiek nesipiauna, tiek nesišmeižia, kaip Uraguajaus sostinėj Montevideo gyvenanti.

Čia yra viena iš seniausių ir rodanti didelį gyvumą rytojiečių antra kuopa, paskui socialistų kuopa ir socialistų vadovaujama "Kulturos Draugija." Kaip gridėt randasi dar nepatenkintų esamomis organizacijomis ir mano naują bepartyvę tvert. Kaip matot, tai draugijų yra. Rodos visiems josė, kurie myli politiką, turėtų užtekt vietos ir kiekviena, kulturingais budais galėtų siekt savo tikslo, bet čia visai to nėra. Čia išsidirbo stačiai nežmoniškas nekentimas tų, kurie priklauso kitoms draugijoms. Valgyklose ar šiaip viešose vietose kito nieko neišgirsi iš lietuvių, kaip vien tik įsteringus ir užgaunančius vieni kitų koliojimus, politikavimą ir pravardžiavimus "fašistais," "komunistais," "žulikais", ir t.t. Nieko mes čia nesidalijam, mes čia savo politikavimu nieko nepakeisim, esam tik saujelė, taigi rodos lietuvis su lietuviu vistik galėtų žmoniškai sugyvent, nors ir skirtingų pažiurų budami.—A.L.B.

—o—

Tiktai Per Klaipėdą

Skandinavų-Amerikos Linija ruošiasi praplatint Lietuvių trafiką ateinančiam sezone.

Daugelis Įžymių Lietuvių Organizacijų Ruošia Ekskursijas Bendradarbiaujant su Lietuvių Laivakoričų Draugija.

Baigiantis istoriškiems 1930 metams ir keliavimo sezonui, kuris buvo svarbus lietuvių pasauly ryšy su Didžiojo Lietuvos Kunigaikščio Vytauto 500 metų mirties sukaktuvėmis, tikrai šauniai ir patriotiškai paminėtoms visame pasauly, ir Skandinavų-Amerikos Linijai įvedus tiesioginį susisiekimą tarpe Amerikos ir Lietuvos, kas neišdildomai bus paminėta Lietuvos istorijos lapuose, — Juozas F. Smitrus, Skandinavų-Amerikos Linijos Lietuvių Skyrius vedėjas, kuris per pastaruosius 7 metus nuolat stengėsi visais atžvilgiais populiarinti Klaipėdos uostą ir vystyt tiesioginį transatlantišką ryšį tarpe Amerikos ir Lietuvos, praneša, kad didelė pažanga padaryta trans-atlantiškoje tarnyboje lietuviams keleiviams šiais metais ir kad Skandinavų-Amerikos Linija pergabeno iš viso apie 1,000 lietuvių keleivių į Lietuvą ir iš Lietuvos, kas tikrai yra pažymėtinas skaitliumi rekordas. Visi kas keliavo šios linijos laivias, patyrė tikrai puikų patarnavimą ir prižadėjo teikt savo nuoširdžią paramą Linijai tikslu palaikyt nuolatinį ryšį su Lietuvos uostu.

Linija suteikė nepaprastų parankumų ir patogumų, kad patenkinus lietuvius keleivius, ir keliaujant į Klaipėdą tiesioginiai arba per Kopenhagą išvengiama daug formalumų ir kliučių, kokias paprastai sutinka keleivis į Lietuvą ar iš Lietuvos vykstąs kitais keliais. Daug stambių patobulinimų vis dar tebedaroma neskaitant jau padarytų žygių, kad ši Linija taptų patogiausia lietuviams keleiviams. Skandinavų-Amerikos Linija nutarusi nuolat palaikyt šią tarnybą su savo populiariais laivais. "Frederik VIII," "Oscar II," Helling Olav" ir "United States."

Sekančiais metais Skandinavų-Amerikos Linija planuoja pasiųst du ar tris savo trans-atlantiškus garlaivius tiesioginiai į Klaipėdą kelionei, neskaitant reguliarių reisų į Klaipėdą maežsniu laivu, ir įvairios organizacijos, taipgi ir nesenai įkurtos organizacijos Lietuvos turizmui ugdyt bendrai su Lietuvių Agentų Draugija, kreipėsi į Liniją ir vyksta derybos del surengimo specialių ekskursijų Lietuvon. Kaikurios organizacijos jau galutinai susitarė ir oficialiai pranešimai bus paskelbti šiame laikrašty.

Argentina

—o—

AMERIKOS LIETUVIAI

Ko mums truksta? Mums truksta vieno dalyko—tai lietuviškos sąmonės. Mes, Amerikos lietuviai, esame per daug įsitikėję ištautėjime. Jeigu nesirastų "apaštalų," tai musų tautystė senai butų išgaravus. Šiandien mes gyvename audros periode. Amerikos lietuviai pergyvename juros (Atlantiko) audrą, kuri, gal but, daugelį mus perkėlė į šią laisvės šalį. Kaip atlantiko bangos blaškė musų laivus, taip ir mes blaškomes šiandien amerikonizacijos bangose.

Kodel? Mes šiandien neturime vadų, kurie irkluotų musų tautybės laivelį prieš amerikonizacijos audros bangas. Jie žuvo. Jų yra, bet jų ir nėra. Amerikonizacija nusavino jų tautinę sąvoką. Tie, ką kitados mus vedė skaisčiais tautybės idealais linkui Lietuvos, šiandien "draivina" puikų "Packardą" ir žino kur yra "Roadhouse," kur gražios "undynės" ir nėra idealizmo, kame gludi aureolė tautybės.....

Musų inteligentija rupinasi ištautinimu daugiau negu patįs amerikonai. Gal teko pastebėt literaturą ir laikraštį prieš porą desėtkų metų, kur musų inteligentai "galando" plunksnas.... Kas-gi šiandien? Ginieko! Nė vienas iš tų veikėjų — "plunksnaidealogų" — šiandien nesirupina ateitimi savo gentkartės. Kas jiems rupi? Jiems rupi labai daug, bet jų rupesčiai daugiau artimi svetimiems dievams. Materializmas viršija tautybę ir pateisina žmonijos evoliuciją.... Tuli mano, kad žmonija, tai yra internacionalas ir jos evoliucija naikina tautybę. Vadinasi, be žmonijos nėra internacionalo ,o be internacionalo, nėra žmonijos.

Musiškių lietuvių, tam tikra grupė vaizduojasi sau, kad jie yra evoliucijos laiptas, vedąs internacionalo linkmėn. Pavyzdin "bolševikai", kuriems rupi neva internacionalas, o nemato, kad aklai seka savo vadus, kurių tikslas dažnai yra kad išnaudot darbo žmones.

Paimkim tai. Sakysim tukstančiai metų atgal žmonija vergavo žmogui, išdidino jį, ir valdymo jausmas apsireiškė žmonijos viršunėse, kuris aptemdė jų protus. Tartum saulė suspindėjo **ateities laimėj.** Ir štai prasidėjo vergijos laikai. Atsirado "išvaduotojų," kurie vadavo žmogų iš po "ponijos" letenos. Ir šiandien tas pats. Žmonės vaduoja žmogų, o žmogus palieka žmogum kaip ir praeity.

Amerikos pažangiąjai lietuvių visuomenei nerupi žmogus, bet jai rupi **žmonija.** Jie auklėja save išlepintai "buržuazijos monkei," arba tikriau sakant "buržuažiškam komunizmui," ką šiandien audroja Rusijoje. Ar tai sąmoninga lietuviui dėtis ton grupen, kuri aklai seka "apgaulius" ir pasivergia "beprotystei".... Nėra laisvės protui, nėra laisvės progresui, o vien tik diktatura ir įsakymas.

Mes turime gražų burį lietuvių Amerikoje, ką nenori pripažint progreso protavime. aklai persivergę "internacionalui", jie žengia prie "išsižmonėjimo." Žmogus, kuris praranda tautybę, yra amžinas klajunas be šviesos ir tiesos.

Musų "bolševikai," tai yra tie patįs "išsižmonėję" žmogystos, kuriems nerupi įgimta nuosavybė, bet "chaostinis" internacionalas, vedantis civilizaciją anarchijos prieglobstin. Todel mes, tikri Lietuvos sunųs, turime kovot tokius "brolius." Nors jie yra "broliai", bet tikrenybėje—"išsigimėliai..."" Kaip šeima, taip ir tauta turi nelegalius "gymdymus", kuriuos mes turime prašalint, uždarydami į "kreizhauses..."

Amerikos lietuviai turėtų suprast, kad jiems nėra reikalo šalintis nuo savo kilmės bei tautybės. Jie turi sudaryt bendrą frontą prieš ištautėjimą. Tegul bus musų ir mažuma, bet jeigu mes turėsime gerų vairininkų, tai prasimušime pro amerikonizacijos bangas. Patįs amerikonizatoriai džiaugsis ir garbins mus, jeigu mes atsispirsime prieš juos.

Taigi bukime susipratę lietuviai! meskime garbinę svetimus "dievus," o arčiau susipažinkime su savo dievaičiu. — Nuo amžių esame garbingi, bukime tokiais ir visados. **Lietuvis**

—o—

DU LAIKRAŠČIAI PO 50 CENTŲ Į METUS!

Didelis Nupiginimas! Tik iki Sausio Mėnesio! Pasinaudokite Proga Tuojau!

(1) "AMERIKOS LIETUVIS" savaitinis bepartyvis Amerikos Lietuvių laikraštis, jame tilpsta daug įdomių rautų ir žinių iš svarbiausių pasauly įvykių. Kaina metams $1.50

(2) "MARGUTIS" (mėnesinis) muzikos, dainų, juoko ir "melagysčių" laikraštis, kuris vienintėlis žurnalas su gaidom. Mažiems ir dideliems naudingas. Kiekvienam numery telpa keli piano kuriniai. Kaina metams $1.50

(3) "NAMŲ DAKTARAS," daktariška knyga su aprašymais kaip susirgus išsigydyt be daktaro. Telpa 200 receptų. Nusinešus tą knygą į "drug store", gausite vaistų ir patįs išsigydysite. Tai pirma tokia knyga lietuvių kalboje. Ją parašė Dr. A. J. Karalius. Kaina $2.00

(4) "MARGUČIO KALENDORIUS" 1931 metams — 100 puslapių storumų su dainomis, juokais ir visokiais burtais. Kaina $1.00

(5) DIDYSIS SAPNININKAS — išaiškina visokius sapnus; naujai išleistas "Amerikos Lietuvio" leidinys su šimtais įvairių paveikslų, gražiais storais apdarais. Kaina $1.00

Kurie iki Sausio Mėnesio Prisiųs Tris Dolerius,

tie gaus du laikraščių per metus laiko ir naują daktarišką knygą, Margučio Kalendorių vertės $1.00 ir Didįjį Sapnininką taipgi $1.00 rtės.

Galite savo giminėms , ar draugams duot tą "bargeną" kaipo "CHRISTMAS PRESENT." Į Lietuvą kainuoja $4.50. Pinigus ar Money orderius siųskite adresu:

"AM. LIETUVIS", 14 Vernon St., Worcester, Mass. arba per Margutį:—"MARGUTIS", 2437 West 69-th St., Chicago, Ill.

ŠVEDŲ AMERIKOS LINIJA

Iš NEW YORKO į KLAIPĖDĄ Per Gothenburga

TRUMPAS KELIAS į LIETUVĄ per ŠVEDIJĄ

Dideliais Naujais ir Moderniškais MOTORLAIVIAIS Lietuvos Pašto ir Keleivių Patarnavimas

Praleisk Kalėdas Lietuvoj! KALĖDINĖ EKSKURSIJA!

Išplaukia iš New Yorko M. L. Gripsholm — Gruodžio 6

Užsisakyk Vietą Dabar!

Laivų Išplaukimai iš New Yorko:
S. S. Drottningholm—gruodž. 27
M. L. Gripsholm— — —Sausio 17
S.S. Drottningholm .... Sausio 31

Informacijos ir iliustruotas cirkulioris su žemėlapiu lietuvių kalboj, gaunamas kreipiantis pas savo agentą arba į

SWEDISH AMERICAN LINE
10 State St. — Boston, Mass.

DARBAS IR KAPITALAS

Tulas rašytojas, Pestano draugas, užklausė:

—"Ar tu gali man trumpai išaiškint savo pažiuras į Darbą ir Kapitalą?

—"Mielu noru, —atsakė Pestanas,—pavyzdžiui, jei tu man paskolinsi 200 frankų, tai tas yra kapitalas?"

—"Taip... bet Darbas "

—"Gi darbas bus, kai tu norėsi savo pinigus atsiimt."

Ištautėjusiam Lietuviui

Atsimink, kur augai gimei, maitinais,
Keno žemę savo kojoms trypiai?
O dabar, kur savo mintims danginais,
Kodel nuo savo tėvynės nukrypai?
Atsimink, kad tavo tėvai, seneliai
Narsųs valdovai—didvyriai Lietuvos
Ir jųjų užauginti drąsųs suneliai
Visuomet tėvynę gins ir kovos.
O tu, suakmenėjęs kietaširdį!
Delko savo gimtinę užmiršai?
Skausmo vaitojimų jos nebegirdi
Į kitą pusę visai nus'grįžai?
Jei visi iš vieno drąsiai, kad stotų,
Del labo silpnos lietuvių tėvynės
Ir jei butų pasišventusių tam patiortų—
Greit susilauktum' geresnės gadynės.

Vargo Žmogelis.

Kareivio Dainelė

Ateina jau šventė, reiks man išvažiuoti,
Stokim broliai mieli daineles dainuoti.
Nedėlios rytelį, žiuriu pro langelį,
Kinko, kinko brolužėlis del manęs žirgelį.
Per gatvę eidamas, kepurę keldamas,
Savo mieliem susiedėliam, "Sudiev," sakydamas;
Palydėjo mane sesuo šalia kiemo vartų.
Panytėlė palydėjo daugiau kaip du verstu.
Mums beeinant vieškelėliu anoj pusėj kelio
Užkukavo gegutėlė viršunėj medelio;
—Cit, neverki panytėle, neliek ašarėlių,
Aš pas tave vėl sugrįšiu už dviejų metelių.

J. Stasilionis

IVAIRUMYNAI

KAM REIKALINGI SENI LAIKRAŠČIAI

Vokietijoj ir Amerikoj daroma bandymus augint daržovės su popierio pagelba. Kaip žinia, daržai labai kenčia nuo to, kad juos apninka visokios piktžolės. Piktžolės iščiulpia syvus ir nustelbia daržoves. Ravėjimas brangiai atsieina. Taigi, daržininkai pradėjo daržus apklot senais laikraščiais, palikdami tik mažus tarpus daržovėms. Popieris neleidžia augt piktžolėms. Be to, sausumoje jis labai gerai prilaiko drėgnumą. Popierį klojant taikoma taip, kad kraštai butų kiek nulinkę augalų link. Tokiu budu, lietui atėjus, visas vanduo subėga ant augalų. Šaltam orui atėjus, popiera neduoda žemei atšalt, nes jis sulaiko šilumą. Taigi, popiera ne tik sulaiko pikžolių augimą, bet ir šiaip augalams labai naudingas ir del to jo vartojimas vis labiau plečiasi.

MANDAGUS VAGIS

Paryžiuje neseniai pasirodė keistas vagis: Jis ne tik kad apvagia, bet atsisveikindamas savo auką dar pabučiuoja. Jo žygių aukos — daugiausia turtingos jaunos ponios. Vagis esąs jaunas ir nepaprastai mandagus. Viena jauna našlė apie to vagies apsilankymą štai ką papasakoja.

—Vieną naktį pabudusi, aš pastebėjau, kad mano miegamame stovį jaunas gražus vyras, veidą pridengęs kaukę, ir rausiasi mano brangenybių dėžutėje. Pastebėjęs, kad aš pabudau, jis tarė maloniai šypsodamas:

—Poniute, prašau nenusigąst. Man labai nemalonu, kad aš priverstas esų padaryt Tamstai vizitą taip nepatogiu laiku, del to atsisveikindamas drįstu Tamstą pabučiuot.

Ir kitos ponios, pas kurias tas vagis buvo atsilankęs, pasakoja tą patį. Paryžiaus policijai iki šiol dar nepavyko tą vagį—džentelmeną suimt.

JUOKAI

KARIUOMENĖJE

Viršila:—Tau, Rudokai, truksta vienos sagos, — pasiimk dvi valandas po šautuvu.

Kareivis:—Aš, p. viršila, nešiau jums prisikabinęs prie mundiro sagos pasiųstą man iš namų žąsį—ažsis sunki, saga ištruko.

—A, čia jau kitas reikalas.

GINKLŲ KRAUTUVĖJE

Ponia: — Grąžinu jums tą šlamštą: tris kartus aš juo mėginau šaut savo vyrą ir kas kartas užsikirtimas.

Pardavėjas:—Butų gerai, kad jųs čia atsivestumet savo vyrą, mes vietoje patikrintumėm.

TEATRE

—Pirma jųs sviedėte į artistą supuvisiais kiaušiniais, o dabar jam plojate.

—Aš gi kišeniuje turiu dar porą kiaušinių ir noriu, kad jis vėl pasirodytų.

—Jonai, kodel tu taip dažnai bariesi su savo žmona Juk tuo duodi blogą pavyzdį vaikams.

—Nieko panašaus. Kaip susivaidiju su žmona, aš visuomet vaikus išsiunčiu į lauką.

—Tai labai gerai iš tavo pusės. Bet ar galima vaikus visą dieną laikyt lauke?

Mokytojas:—Pasakykite man, vaikai, kokie gyvuliai geriausia tinka žmogaus maistui?

—Višta, pone mokytojau, nes ją galime valgyt ir užaugusią ir negimusią—atsakė antro skyriaus mokinys.

PERKAME
Lietuvos Laisvės Paskolos Bonus

Kreipkitės—
Amerikos Lietuvis
14 Vernon Street
Worcester, Mass.

DIDYSIS LIETUVIŠKAS SAPNININKAS

JAU GATAVAS. Visi knygynai, knygų krautuvės bei pavieniai siųskite užsakymus tuojau!

Didysis Lietuviškas Sapnininkas yra papuoštas šimtais paveikslų. Savyje talpina 150 didelio formato puslapių, kuriuose aiškiai išguldo ir atspėja kiekvieną nors ir nepapraščiausią sapną. Prie Sapnininko eina dar ir kiti Laimės Spėjimo Aprašymai.

Sapnininko kaina 75c
Užsisakant daugiau egzemplioriu duodame nuošimtį. Pinigus siųskite Money Order arba doleriais.

A. L. Knygynas
14 Vernon St. Worcester, Mass.

VAŽIUOKIM Į LIETUVĄ
Tiktai Vieninteliu Lietuvos Juros Keliu
PER KLAIPĖDĄ
Greitas susisiekimas via Kopenhagen
Puikus Laivai — — — — — Ganėtinai Gero Maisto
Švarumas ir Patogumas — — — Malonus Patarnavimas

Laivų Išplaukimai iš New York:
S.S. "HELLIG OLAV" ..... Gruodžio 19
S.S. "OSCAR II" ..... Sausio 6
S.S. "UNITED STATES" ..... Sausio 24

Informacijų ir laivakorčių reikalais kreipkitės pas savo Agentą arba:

SCANDINAVIAN-AMERICAN LINE
27 WHITEHALL ST. NEW YORK, N.Y. — 248 WASHINGTON ST. BOSTON, MASS. — 130 N. LA SALLE ST. CHICAGO, ILL.

Amerikos Lietuvis
The American Lithuanian Weekly published every Thursday by Gabriel A. Kyba, 14 Vernon St., Worcester, Mass.

Yearly subscription: in U.S. $1.50
In Foreign Countries 2.00
Single copies ..... 5 cents

Advertising rates on application

Amerikos Lietuvis savaitinis laikraštis, eina ketvirtadieniais, leidžiamas G. A. Kybos, 14 Vernon St., Worcester, Mass.

Metinė Prenumerata S. V. $1.50
Užsieniuose 2.00
Atskiri egzemplioriai .... 5 centai

Prenumeratos pradžia skaitosi nuo užrašymo dienos. Prenumerata turi but apmokėta iš anksto.

Entered as Second Class Matter September 29, 1914, at the Post Office at Worcester, Mass., under the Act of March 3, 1879.

KLAIPĖDOS KRAŠTO PRAMONĖ

"Lietuvos Keleivis" paduoda statistinių žinių apie Klaipėdos krašto pramonės aigą. Statistika parodo, kad Klaipėdos krašto įmonėse pagaminta už 106,8 milijonus litų ivsokių išdirbinių. Dirba 5,435 darbininkai, jiems išmokama 16,5 milijonų litų algos, sunaudoja medžiagos už 39,7 milijonus ir kuro už 5,1 milijonus litų.

Klaipėdos krašto statistikos biuras surinko žinias apie to krašto pramonės įmones (darbvietes) kuriose dirba daugiau kaip 5 darbininkai. Tokių įmonių arba darbaviečių yra iš viso 120, o žinais suteikė 49 įmonės, kas sudaro 75 nuošimtį visų įmonių. Bet atsižvelgiant į tai, kad pačios didžiosios įmonės žinias suteikė, reikia sakyt, kad paduodamos žinios duoda aiškų to krašto pramonės vaizdą. Tose 94 dirbtuvėse dirba 5,435 darbininkai, tame skaičiuje yra 1849 moterys. Per vienus metus darbininkams išmokama 16,5 milijonus litų algoms.

Pagal atskiras šakas visa Klaipėdos krašto pramonė taip pasiskirsto:

Žemės ir Akmens Pramonės Gamybos Šakoje iš viso yra 15 įomnių (1929 metų laikotarpy). Prekių pagamino 1,557,600 litų vertės. Šių įmonių tarpe yra: 1 durpių kraikų fabrikas, jis pagamino 3,050 tonų durpių kraiko, 9 plytinės pagamino 6,330,000 plytų, 460,000 dokalkų, 1,040,000 drenažo vamzdžių; 3 kalkio akmens ir betono dirbinių fabrikai pagamino 485,000 plytų ir kitų dirbinių 30,000 lt. vertės; 1 gintaro bageris ir 2 gintaro apdirbimo fabrikai pagamino išdirbinių už 397,500 lt.

Metalų ir Mašinų Pramonėje 6 įmonės gamybos vertę nurodė 3,198,000 lt. Butent, 1 laivų stastatykla ir gelžies liejykla bei 5 gelžies liejyklos, mašinų ir smulkių gelžies dirbinių fabrikai. Šioje gamybos šakoje pagaminta 2 laivai, 4 medžio apdirbimo mašinos, 757 tonus špyžio, 25 to. geližes konstrukcijų, 1,428 to. vinių ir vielos, 415 to. grandinių, 226 to. pasagų, 266 to. kitų gelžies dirbinių ir smulkių geležies dirbinių.

Chemijos Pramonėje 9 įmonės prekių pagamino 10, 860,800 lt. vertės. Tame skyriuje 44,000 to. įrėtalų, 1,489,0 to. muilo, 21 to. muilo miltelių, 150 to. sodos, 600,000 dėžučių batams tepalo, už 635,000 lt. metalo šveitimo priemonių, bonežavimo vaško, vežimo tepalų ir kitų chemijos produktų, už 211,000 lt. Elektros baterijų, elementų ir kitko, už 140,000 lt. Kosmetikos, tinkturų, tabletų ir kitų formacijos preikų.

Tekstilės bei Drabužių ir Avalinės Pramonėje 7 įmonės prekių pagamino 7,260,900 lt. vertės. Tame skyriuje 130,000 130,000 metrų vilnonių ir pusvilnonių audeklų, 1,420,000 mtr. bumbulinių audeklų, 161,300 kilogramų verpalų iš bumbulų, 7,500 klg. virvininkystės dirbinių, apdirbta 443 tonai linų ir pakolų, pagaminta 12,200 šiaudinių ir vailokinių skrybelių ir 38,000 porų visokių kurpių ir pantoflių. Žinių truksta iš vieno tekstilės fabriko ir iš 4 dirbtuvių, kurios gamina baltinių, mazginių ir trikotažų, bet iš dalies tik užsakytojams.

Medžio ir Drožinėjimo Medžiagos Pramonėje 23 įmonės prekių pagamino 23,833,300 lt. bendros vertės. Iš 16 lentpiuvių 13 veikė, kurios apdirbo 62,600 kietmedžio pušinių rąstų, 15,400 kietmeterių eglinių rąstų ir pagamino 3,700 kietmeterių kitos piautos miško medžiagos. Svetimų medžių išpiauta 17,700 kietm. Dviejuose Faneros fabrikuose pagaminta 12,400 kietm. faneros; dėžių pagaminta už 506,100 lt. ir meblųi už 970,100 lt. Iš 3 baldų dirbtuvių truksta žinių, kadangi šios dirbtuvės daugiausia dirbo užsakytojams.

Popiero ir Poligrafijos Pramonėje 7 įmonių gamybos vertė siekė 33,657,900 lt. Šioje gamybos šakoje pagaminta 61,500 to. celiuliozos, 2,600 to. popierio, 1,125,000 litrų sulfitspirito. Spaustuvių, knygrišyklų ir kitokių, pagamintų prekių vertė siekė 2,420,900 litų.

Maisto Produktų ir Skanėstų Pramonėje 18 įmonių, bendros gamybos vertė siekė 19,682,600 lt. Malunai, neskaitant malimą kundams, pagamino 110,000 centnerių kvietinių pikliavotų miltų, 80,000 ctr. ruginių pikliavotų miltų, 16,000 ctr. rugių miltų, 18,000 ctr. kruopų ir 76,000 ctr. sėlenų ir kitokių produktų. Šokolado, saldainių ir marmelado pagaminta 6,500 ctr., skerdyklose pagaminta 6,500 centnerių, skerdyklose pagaminta 202,300 centerių. Bekono, 47,000 centn. kitų mėsos produktų ir 3,800 ctr. bekono liekanų ir riebalų. Be to pagaminta 2,800 ctr. ledo. Kavos ir cichorijos produktų pagaminta iš viso už 384,100 lt. Medauninkų ir kitų kepyklos gaminių vertė siekė 317,000 lt. Alaus pagaminta iš viso 1,575,700 litrų ir už 26,000 litų. Šalinių gaminių, cigarų pagaminta 1,5 milijonų stukių, papirosų 220,4 milijonų stukių, tabako 237,000 klg.

Elektros, Dujų Gamybos ir Tiekimo Srity 5 pagrindinėse ir 3 antraeilėse įmonėse pagaminta dujų 1,693,000 kubiškų metrų, smalos 1,300 centnerių, kokso 25,400 ctr., elektros srovės 18,831 kw. Šios gamybos šakos evrtę skaitant 6,720,000 lt. nebus per aukštai įvertinta.

Tokiu budu sudaro bendra Klaipėdos krašto 94 pramonės įmonių gamybos vertę 1929 mt. iš viso 106,8 milijonai litų. Jei visos Lietuvos pramonės gamybos vertė siekia 281,0 milijoną litų, tad Klaipėdos kraštas prie šios gamybos prisideda su 38 nuošimčiais.

JISAI KONCERTO SCENOS CARAS

Milton Diamond, iš New York'o, gerai žinomas advokatas, kurį direktoriai išrinko "koncerto caru". Šie direktoriai atstovauna gerai žinomus pianistus, dainininkus, smuikininkus, ir orkestras, su kuriomis Amerikos publika susipažinusi. Milton Diamond turi rolę panašią į tą, ką Will Hays lošia judinamuose paveiksluose ir Teisėjas Landis basebolo srityje.

Ginkluotos Pasaulio Jiegos

Ženevoje (Šveicarijoj) beeinant Tautų Sąjungos paruošiamosios nusiginklavimo komisijos posėdžiams, kalbama apie reikalą sumažint ginklavimąsį. Kaip atrodo kai kurių valstybių nusiginklavimo laipsnis — matyt iš paduodamų skaičių.

Prancuzijos taikos meto kariuomenės skaičius siekia 655,700 vyrų, jų tarpe 33,000 karininkų. Karo metu Prancuzija gali sumobilizuot ligi 5 milijonų vyrų. Ginklų Prancuzija turi: 1450 lengvų ir 1200 sunkių patrankų, 1700 pirmos eilės lėktuvų ir 1000 antrosios eilės, 2000 mokomųjų lėktuvų, 2500 tankų ir 37,000 kulkosvaidžių.

Belgija taikos metu laiko 70,000 kariuomenės su 4,500 karininkų. Karo metu gali pastatyt 600,000 vyrų. Ginklų turi: 600 lengvų ir 300 sunkių patrankų, 250 lėktuvų 100 tankų ir 4,100 kulkosvaidžių.

Lenkija laiko 300,000 su vyrų 20,000 karininkų, karo metų gali pastatyt apie tris milijonus. Ginklų turi: 1,300 lengvų ir 450 sunkių patrankų, 1000 lėktuvų, 350 tankų, 10,000 kulkosvaidžių.

Čekoslovakija laiko 140,000 kariuomenės su 11,000 karininkų. Karo metu gali sumkt 1,300,000. Ginklų turi 900 lengvų ir 450 sunkių patrankų, 400 lėktuvų, 100 tankų ir 850(?) kulkosvaidžių.

Italiją turi 450,000 nuolatinės kariuomenės su 160,000 karininkų. Karo metu gali sumobilizuot apie 4 milijonus. Ginklų turi: 1200 lengvų ir 650 sunkių patrankų, 180 tankų, 1,200 sausumos ir jurų lėktuvų, 4500 kulkosvaidžių.

Sovietų Rusija laiko apie vieną milijoną nuolatinės kariuomenės su 40,000 karininkų ir turi apie 6 milijonus išmokytų rezerve. Ginklų turi: 2,400 lengvų ir 600 sunkių patrankų, 23,000 kulkosvaidžių.

Šie visi skaičiai yra imti iš vokiečių šaltinių. Kadangi čia yra paminėti galimųjų Vokietijos priešininkų ginklavimąsis, tai, greičiausiai, yra gerokai padidint. Tas pats vokiečių šaltinis tvirtina, kad Vokietija, Austrija ir Vengrija, drauge paimtos, turinčios tik 155,000 kariuomenės, 7225 karininkų ir 483 lengvas patrankas. Ką ir besakyt, anot "Trimito", — tai tikri avinėliai, patekę vilkų tarpan; Tačiau, paprastu apskaitymu randam, kad viena Vokietija, karui kilus, gali pastatyt beveik septynius milijonus kariuomenės! Karininkų Vokietijai netruksta, nes dabar oficiališkai laikomoji 100,000 kariuomenė yra sudaryta tik iš tikrų karo karininkų arba kandidatų į karininkus. O kai del apsiginklavimo, tai nebus taip bloga, kaip su rusais Karpatuose: vokiečiai karan neis lazdomis apsiginklavę!

Lietuviai Afrikoje

80,000 LIETUVIŲ GYVENA AFRIKOJE

Pietų Afrikoje yra į 80,000 Lietuvos išeivių. Po Anglų ir Olandų kraštų išeivių savo gausingumu lietuviai yra trečioj vietoje. Del to lietuvių ir Lietuvos vardas Pietų Afrikoje yra gerai žinomas. Daugelis musiškių išeivių Pietų Afrikoje yra gražiai įsigyvenę: turi pramonės įmonių, didelių žemės plotų ir t. t. Dargi Lietuvos išeiviai daug prisidėjo prie Pietų Afrikos pramonės augimo, pirmieji ėmė eksploatuot geležies, deimanto ir kitas kasyklas. Kai kurie turi strausų auginamąsias farmas. Pietų Afrikoje lietuviai sudaro labai didelį procentą baltųjų gyventojų skaičiuje.

Lietuviai į Afriką pradėjo keliaut prieš 40 metų. Daugiausia lietuvių gyvenama Johannesburge, Pretorijoje, Durbane, Cape Towne (čia yra įsisteigęs Lietuvos konsulatas). Johannesburge įsikurė "Pietų Afrikos Lietuvių Draugija." Ji kreipėsi į "Susivienijimą Lietuvių Amerikoje," priimt ją į savo kuopų skaičių.
—T—tas.

Kuo galim tikėt šiandien?

Leland Wells Pollock

Sulietuvino J. Laukis

Evoliucija neatmeta Dievo. Tas, kas sako, ji atmeta Dievą, yra tamsus ir prietaringas. Mes turime paties Kristaus žodžius, kad pasaulis eina geryn—tai yra evoliucija. Kiekvienas sveiko proto žmogus žino, kad taip yra. Dievas sukurė pasaulį taip, kaip Biblijoj pasakyta. Jis pasakė, "Lai buva—" ir Jo valia patekėjo į chaoso iškrikybės vidurį, o medžiaga susiklojo sulig Jo valios lygiai į tokias formas, kokias Jo mintis padiktavo. Žingsnis po žingsnio Dievas vaizdavo mintyje šitos žemės daiktus sulig Biblijos pasakymo ir kiekvienam vaizdui susidarius Jo valia patekėjo ir medžiaga susidėjo į nustatytą formą.

Dievas įkurė pasaulį. Jis kurė jį žingsnis po žingsnio taip kaip Biblijoje pasakyta, ir jei išmintingai ją skaitysime, tai nebus susikirtimo su mokslo teorija, kuri sako, kad kurymos prasidėjo nuo žemiausių gyvybės formų ir ėjo vis prie sudėtinesniųjų sulig Dievo valios ir išminties. Ir toji pati Dievo valia ir išmintis šią valandą yra tvyranti kiekviename esančiame daikte, mainydamos jo formą pamažu sulig reikalo tolimesniam dieviškojo plano vykdinimui.

Aš nežinau tos aigos smulkmenų. Nė vienas žmogus jų nežino. Yra daug teorijų bandančių aiškint, kaip tas vyksta. Nė vienoj tų teorijų nėra bandoma Dievas atmest.

Dievas veikia tvarkingu budu, kad mes galėtume vest tvarkingą ir išmintingą gyvenimą. Pasėka seka priežastį tik delto, kad Dievas taip nori. Vis viena, kaip toli mokslininkas susektų savo priežastybinius santykius, jis niekuomet neprieis prie to punkto, kur jis galėtų Dievą tai atmest, nes kiekvienam savo kelionės žingsny jis pasako tiktai kaip daiktai veikia, o ne delko jie taip veikia. Kodel žemė traukia visą prie savęs? Jis neturi išaiškinimo. Kodel brazdas teka medžiu aukštyn nuo vieno narvelio iki kito? Jis nemoka išaiškint. Nė vienas daiktas, kurį jis kuomet atrado, nebuvo nė mažiausiu įrodymu to, kad Dievas nėra veikiančiuoju pradu visame kame, kas yra ir juda. Mokslininkas turi but kuklus savo teorijomis.

Taip pat turi but kuklus krikščionis. Jis turi nepasiduot ir stovėt už tai, kad Dievas sutvėrė žemę, dangų, juras ir visa, kas juose yra. Bet jis klysta ir stato Bibliją ne toj vietoj, kuomet jis padaro ją autoritetu geologijos dalykuose. Biblija yra teisingas surašymas žmogaus supratimo apie Dievą ir žmogaus santykius prie Jo. Tai yra Dievo pareiškimas pasauliui. Tai yra pasaulio šviesa ir viltis. Bet žmogaus užsispyrusis sukimšt sveiko proto žmonėms, apšviestiems ir galvojantiems žmonėms, raidinį kiekvieno žodžio aiškinimą, padaro Bibliją nepareinama kliutimi Bažnyčios pažangai. Toks žmogus parodo visišką nežinojimą to, kas tikrai Biblija yra.

Geologiojs įrašai yra parašyti neištrinamai pačiame žemės audiny taip aiškiai, kad tik aklas negli jų perskaityt. Žemė pergyveno ilgą ir labai supintą istoriją, Dievo dvasios vedama.

Žmogui turinčiam akis pamatyt ir drąsą priimt teisybę, priešužgimtinis kiekvieno žmogaus kuno besivystymas, nuo užsimezgimo iki užgimimo, yra neišvengiamu žmonijos besivystymo įrodymų, nes žmogaus kunas, beaugdamas, pakartoja visą gyvybės istoriją. Kuomet du narveliai, turį sudaryt naują žomgaus esybės formą, susilieja į vieną, šito naujo narvelio protas turi dieviškąjį prilikimą jau įspaustą į jį. Jis pradeda augt ir kurt vis sudėtinesnį kuną ir, besivystydamas, laikas nuo laiko jis sutampa lygiai toks, kaip įvairių žemesnių gyvybės laipsnių gimulys. Kartą jis buvo lygiai toks, kaip varlės gimulys. Truputį vėliau jis buvo toks kaip paukščio gimulys, ir t.t. Bet šitų žemesniųjų gyvybės formų gimuliai, pasiekę sau atatinkamus laipsnius, pasiekia savo prilikimo viršunę. **Jie kurė kaip jie geriausia mokėjo.** Jiems pasiekus tą besivystymo laipsnį, ką jie gali daryt, tai sustot ir tobulint tą formą. Bet žmogaus gimulys pasinaudojo savo ilgos eilės protėvių prityrimais. Jis paveldėjo, tą, ko jie išmoko. Jis moka pastatyt nuostabesnį statinį. Jis nesustoja nepasiekęs geriausio. Šitas vienvalinis aukštyneiginis skatinimas viešpatauja jame net tuomet ir verčia jį statyt vis puikesnuis rumus, vis siekiant ir siekiant vis aukštesnio lygio iki pasiekia žmogaus formą. Šitoj kurybos aigoj žmogaus gimulys parodo žmonijos prityrimus. Jis pradeda savo besivystymą ten, kur ankstybiausioji gyvybės forma jį pradėjo, bet valanda po valandos prie statinio jis vienval prideda iki galiaus į savo kurinį jis sudeda visą žinojimą, kurį žmonija per nežinia kiek į šimtmečių yra pasiekusi. Delei savo paveldėtos išminties jis gali nuveikt į kelis trumpus mėnesius visa tai, ką žmonijai ėmė neapsakomas gadynes pasiekt.

Šitie įrodymai yra neužginčijami. Kristus pripažino tą Biblijos dalį, kuri buvo Jo laiku, tokia, kokia ji buvo. Jis gerbė ir guodojo ją kaipo Dievo apreiškimą apie save. Ir tas, kas randa joje daugiau negu Kristus matė, **užtraukia pražutį ant savęs ir pavestojo jam reikalo.**

Vienas butiniausių gyvenimo dalykų man yra tas, kad visatos planas tebesivysto po musų akių. Sulig Biblijos pasakojimo pirmiausia aiga turėjo tikslu gryni fizinius statinius. Paskui pridėjo gyvybę ir protą ir išvystė vis painesnes ir gabesnes augmenijos ir gyvijos formas. Su žmogum atsirado sąmoninga siela, numatanti apie savo butį ir sąmoningai siekiant tobulumo. Gnetkartė po genkartės parodo, kad jos kiekviena vis daugiau numano tikrąją savo vidujinio troškulio įgimtį ir todel siekia greičiau išsitobulint ir išreikšt savo kilniausius troškimus. Aukščiausias kurybos gaminys yra ne kuniškas tobulimas ir ne protiškas tobulumas. Ta vidujinė paskata, tas giliausis kurybinis troškulys nėra patenkinimas nė vieno jų, ji vaizduoja vis kilnesnius ir kilnesnius budo pažymius į gyvenimo audinį įaust. Visa ką mes matom, tai tik myilų stulpai pakelėj. Kelionės galo mes nematom. Mes turime savyje tą, kas pasako mums, ar mes einam aukštyn, ar žemyn, ir jei neiname aukštyn, neturime nė pasitenkinimo.

(Bus daugiau)

ŠIS-TAS IŠ RUSŲ ISTORIJOS

RUSŲ CARAS PETRAS DIDYSIS

Petras buvo sunus caro Aleksiejaus. Gyveno su motina netoli Maskvos ir mylimiausias jo darbas buvo tai žaidimas su kareivių vaikais. Taip kaip tais laikais Rusija da buvo beveik laukinė šalis ir labai atsilikus nuo Europos, tai Petras, budamas caru užsimanė pastumt Rusija pirmyn. Jis surinko daug jaunų vyrų su kuriais 1697 m. išvažiavo mokytis į užsienį. Budamas Europoje jis apžiurinėjo fabrikus, mokyklas, ligonines, kareivines. Pervažiavęs Prusiją ir da kitas žemes jis sustojo Olandijos mieste Sardame. Čia jis su darbininkais mokinosi statyt medinius laivus, paskiau mokinosi Amsterdame, paskiau Anglijoje, o ant galo Francijoje ir Austrijoje. Kada jis buvo Austrijoje, tai rusų vaiskas sukilo Sofijai sukursčius prieš Pętrą. Tai iš Austrijos jis sugrįžo į Maskvą, numalšino maištą, seserį Sofiją pasodino į vienuoliną, o apie vienuolyno namą liepė pakart visus maištininkus. Tie maištininkai buvo pakarti toliai koliai jie patys supuvę nenukrito nuo kartuvių.

Sugrįžęs Petras iš užsienio pradėjo perversmes savo valstybėje. Pirmiausia pavalnino pačias nuo vyro despotizmo, kurios be vyro žinios negalėjo pasirodyt gatvėje, nė svečiuose. Vyram į vietą ilgų drapanų liepė nešiot trumpas drapanas ir vokiškas pliudras. Mergos ir moterys jau viešai galėjo pasirodyt mieste ir svečiuose pasirėdę vokiškom drapanom. Prie savo dvaro padarė balius, kur bajorai susirinkdavo su savo šeimynomis. O ant tų balių buvo išleista 1/10 dalis pajamų, ką davė valstybė. Per tai Rusijoje prasiplatino girtuoklystė. Bajoram liepė skusts barzdas, tik tas įsakymas nelietė popų ir liaudies. Rusai skaitė už nuodėmę skust barzdą ir del to priešinosi prieš carą. Rusiją Petras padalino ant gubernijų, įvedė senatą, prisakė bajorams mokytis, o kas buvo nemokytas, tam buvo uždrausta apsivest.

Tuo tarpu mirė Maskvos patrijarchas Adrijanas, tai mitropolitas Javorskis atėėjo Petro klaust, kas bus patrijarchu? Tai Petras parodė pirštu į save ir parodė kardą ir pasakė: kad kardas ir Petras bus rusų patrijarchas (patrijarkas ir mitropolitas vyriausi rusų kunigai). Tai Petras patrijarcho rusams nepaskyrė ir pats pasidarė rusų bažnyčios galva. Nuo Petro iki paskutinių laikų carai del Rusijos skyrė vyskupus ir carai rusų bažnyčią paėmė į savo saują.

Po Petrui caras Povilas 1805 m. ukazu apskelbė, kad caras yra vyriausiu Rusijos vyskupu ir Rusijos bažnyčios galva. Tas caras pats savo rankomis imdavo švenčiasią ir duodavo pats savo šeimai. Petras gryžęs iš užsienio užvedė reguliarinę armiją, statė laivus, nes jis norėjo uno švedų atimt Baltijos jurų pakraščius. Švedija tada buvo labai stipri valstybė, o Baltijos juros buvo švedų ežeras. 1700 m. Petras padarė sąjungą su Lenkija ir Danija ir švedams apskelbė karą.

Švedų karalius Karolis II nenusigando. Jis pirmiausia užpuolė danus, sumušė juos ir privertė nuo sąjungos atsisakyt. Paskiau 1700 m. jis užpuolė Estijoje rusus po Narva ir paėmė į nelaisvę visą rusų armiją, ir skaitė, kad su rusais karas baigtas. Paskiau švedai užpuolė silpną Lenkiją ir čia išbuvo 6 metus. O tuom tarpu rusų caras sutvėręs naują armiją atiminėjo nuo švedų žemes. Greitai buvo atimta Estija, Latvija, Kurliandija. Rusai 1703 metais pastatė miestą Peterburgą prie Baltijos jurų ir čia pernešė savo sostinę. Karas su švedais tęsėsi 21 metą ir baigėsi 1921 m. Nuo to laiko rusų carai pradėjo vadyt save imperatoriais. Kaip vedė karą rusai su švedais, tai rusų vadas Galieinas užtiko pas pastorių Gliuką gražė merginą — lietuvaitę Mortą Skavronskaitę. Galieinas tą merginą paėmė pas save. Tą merginą pas Galieiną pamatė viresnis vadas rusų Šermetjevas ir ją nuo Galieino paveržė. Pas Šermetjevą Skavronskaitę pamatė caras Petras. Jis ją paveržė nuo Šermetjevo ir padarė savo meiluže. O savo pačią Evdochiją Lapuchiną Petras uždarė į vienuolyną, nors su jaja turėjo suaugusį sunų Aleksiejų, o Aleksiejus turėjo sunų Petrą, kuris buvo imperatorium, bet 16 metų sulaukęs nuo rauplių pasimirė.

Petras gyvendamas be šliubo su Skavronskaite turėjo 2 dukteris: Oną ir Elzę. Dukterį Oną buvo išleidęs už vyro už vokiečių Golštinijos kunigaikščio Ulricho. Oną Urlichienė turėjo sunų Petrą. Tai tokiu budu 2 anukai Petro didžiojo buvo imperatorius rusų. Vienas sunaus Aleksiejaus Petras II, kitas sunus Onos, Petras III. Petras Didysis pasenęs paėmė šliubą su savo meiluže Skavronskaite ir mirdamas apgarsino ją carienę. Tai mirus Petrui 1725 m. tarnaitė pastoriaus Gliuko liko imperatoriene Rusijos. Skavronskiutė buvo moteriškė paleistuvė ir girtuoklė. Po mirties Petro ji 4 kartus apsivaisino, bet nenorėdama turėt gėdos 3 kartus savo vaisių vaistais išnuodino. O ketvirtą kartą benuodindama vaisių ir pati galą gavo.

Sunus Aleksiejus Petro 1-mo buvo priešingas tėvo naujiems įvedimams. Tai tėvas už tai jį smarkiai pabaudė, tai Aleksiejus išbėgo į užsienį ir apsigyveno Lenkijoje, Čenstachavo vienuolyne. Petras dasižinojęs, kad jo sunus Lenkijoje, pagrąsino lenkams karu. Tai tie pabugę karo Aleksiejų išdavė Petrui. Petras sušaukė karo teismą ir karo teismas Aleksiejų nuteisė miriop. Aleksiejus sėdėjo kalėjime. Tai vieną dieną atėjo į kalėjimą Petras ir liepė įkaityt geležinį akėtvirbalį. Tą raudonai įkaitintą akėtvirbalį pats caras savo sunui įsmeigė į pasturgalį ir tas nuo to mirė.

Tas caras buvo panašus į carą Joną Baisųjį. Jis mieste Polocke savo ranka 24 katalikų kunigų galvas nukirto su kardu. Bet jis Rusijai padarė daug ir gero už ką buvo pramintas Didžiuoju Petru.

Mokytojas J. Vencius

Vietos žinios

IEŠKO BEDARBIAMS DARBO

Bramonės Buto raštinėje įsteigtas skyrius pagelbėt bedarbiams surast darbų. Nors šio skyriaus tikslas yra ieškot darbų, visvien didelis moterų ir vyrų skaičius atėjo į raštinę užsiregistruot. Jų vardai bus pridėti prie anų, kurie pirmiau užsiregistravo ir bus jie aprupinami kaip ir kiti. Charles E. Hildreth, kuris veda visą reikalą, sakė, kad kuomet bus rasti darbai, ji pašauks tuos, kuriems daugiausia reikalinga. Hildreth sako, kda Worcesterio išdirbysčių ir pramonių vedėjai neužilgio susirinks pasitart ar jie negalėtų priimt atgal asmenis paleistus nuo darbų iš tų vietų. Šis bedarbių biuras visokiais galimais budais mėgina rast darbus del tų 5,000 žmonių, kurie užsiregistravo kaipo bedarbiai. Žinoma, šis skaičius neatstovauna visus bedarbius, nes yra labai daug žmonių, kurie neskaito laikraščių ir nežino apie registravimą, arba kad ir skaito, nenori del savotiškų išrokavimų prisirašyt.

PRIĖMĖ 400 DARBININKŲ

400 darbininkų, daugiausia šeimynų tėvai tapo priimti dirbt į Worcesterio miesto paštą. Šie darbininkai jau prisiekė ir prisirengę stot darban, nes dabar prasideda didelis bruzdėjimas pašte prieš Kalėdas. Pašto viršininkas J. F. Healy, davė tą pranešimą.

ĮŽYMUS ARTISTAI VIEŠI WORCESTERY

Jie gyvena pas p. Purvinskus (41 Plantation st.), Purvinskų namai, tai artistų Dzimdžių gimtinė. Jie kas savaitę išvažiuoja "paulevot," bet vėl sugrįžta. Kompazitorius A. Vanagaitis "peri" Margutį, o artistas J. Olšauskas kankles "tunina" ir naujų dainų mokinasi. Abudu, mat, važiuos į New Yorką 15 gruodžio, įdainuot naujų rekordų Columbia Co. Kalėdoms, arba tuojau po kalėdų susilauksime naujų rekordų.

MES TUURIME NAUJŲ DAINŲ

Margutis paliko musų knygyne išleidęs savo leidinius, kurių galima pasipirkt. Turime "Margučio Dianos" (34 dainos viename sąsiuviny), "Dainuok man dainą" (solo arba duetas), "Tu-ir Aš" (chorui daina, gana ilga), "Vytauto Garbei" (maža kontata), "Trys giesmės" (bažnytinės) ir visiems naudingą knygą "Namų Daktaras."

"Margučio Kalendorių" taipgi turime. Kalendorius su burtais, dainomis, juokais ir "Salamono Galva." Galima sakyt, kvailiausiai-juokingiausias leidinys, kokio mes dar neturėjome.

Musų Knygyne gausite "Margutį" atskirais numeriais pasipirkt. Jame rasite lietuviškos muzikos su kaidomis. Kreipkitės: Am. Lietuvis, 14 Vernon g.

"NAMŲ DAKTARAS"

Tik ką išleido Margutis daktariškų knygą su receptais, Ligų aprašymas, 2000 receptų, naudingi patarimai susirgus, labai gerai aprašoma. Kiekvienam lietuviui verta įsigyt ta puiki knyga, parasyta Dr. A. Karaliaus. Kaina be apdarų $1.50, apdaruose — $2.00. Kreipkitės: Amerikos Lietuvis, 14 Vernon g.

BUTĖNO KONCERTAS

Lietuvos Valstybės Operos Dainininko, Jono Butėno koncertas įvyko Lietuvių Kliubo Salėj, (XI—23), 8-tą v. vakare. Programą išpildė veik ištisai vienas Butėnas, truputį pagelbstint jo pianistui. Dainininkas savo dainomis pasižymėjo, o ypač dainuojant Sillivijos Kirpėjo dainą. Butėnas, kaip matyt, toli pažengęs pirmyn dainos srity, nors šiuo sykiu, apart kitko, truputį stokavo jam energijos ir koncertas buvo trumpas. Pats dainininkas prakalbėjo keletą atsisveikinimo žodžių apleidžiant Suv. Valstijas ir vykstant Italijon dar toliau studijuot muzikos srity. Publikos buvo nedaug, tačiau buvo patenkinta koncerto įspudžiais. **R.**

DZIMDZI-DRIMDZI VAKARAS

Lapkričio 30-tą, Lietuvių Ukėsų Kliubo svetainėje moderniškų laikų kanklininkai komp. Vanagaitis ir Juozas Olšauskas, pasirodė scenoje su savo juokais, dainomis ir patriotizmu. Sužavėjo visus worcesteriečius. Nors oras labai buvo prastas, žmonių prisirinko veik pilna svetainė. Žmonėm taipgi patiko nauji teatrėliai, kuriuos sulošė Artistas Olšauskas ir vietinė dainininkė Julė Metrikaitė. Visi kurie atsilankė giria artistus ir pageidauna, kad artistai surengtų daugaiu panašių vakarų. **Rep.**

SUSILAUKĖ SUNELIO

Antanas ir Teofilia (Karulaičiutė) Žalauskai, susilaukė gražaus sunelio. Dabar jų vienintėlė duktė džiaugiasi, kad turi broliuką. Žalauskai yra "Amerikos Lietuvio" skaitytojai, tad linkime kuo didžiausios laimės šiai šeimynėlei.

ADOMAS MACIEJAUSKAS MIRĖ

Adomas Maciejauskas, gimęs 1878 metais, kilęs iš Arijos dvaro, Kalvarijos valsčiaus, Marijampolės apskrities, mirė 24-tą lapkričio, Tewksbury valstijos ligoninėje. Jo žmona Marė Žilinskaitė Maciejauskienė mirė pirmiau. M. Čivinskas aprupino visus laidojimo reikalus. Po bažnytinių apeigų Šv. Kazimiero bažnyčioje, palaidotas Notre Dame kapinėse.

AUTOMOBILIS SUŽEIDĖ ŠLIORĄ

Trečiadienį po pietų, Stanislovas Šliora, 34 metų gerai žinomas lietuvis, beeidamas tarpe Silver ir May gatvių, staiga užšoko outomobilius ant to šalitakio, kuriuom Šliora ėjo, tačiau tapo sužeistas nepavojingai. Automobilių valdė Bronislava Neiz, kuri sukosi į Silver gatvę, o tuo tarpu kitas automobilis ją nustumė į šaligatvį ant žmogaus.

S.L.A 358 KUOPOS PRAKALBOS

11 dieną gruodžio, 358 kuopa rengia prakalbas, kurios įvyks Lietuvių Kliubo Svetainėje, 12 Vernon gatvės, 8-tą val. vakare. Kalbėtojum yra pakviestas S.L.A. buvęs pereitų metų organizatorius, Antanas Žukas. Verta Susivienijimo nariams ateit ir išgirst jo kalbos ypač šiuo svarbiu momentu, kuomet Susivienijimas yra draskomas per įvairias partijas iš pat jo pašaknų. Reikia manyt, kad kalbėtojas įstengs bešališkai nušviest Susivienijimo reikalus ir išaiškint tikrą dalykų stovį.

Renigmo Komisija.

D. MAŽEIKA
Pirmos Klesos Barberis
Geriausia Kerpa Plaukus
VYRAMS,
MOTERIMS ir VAIKAMS
Kirpimas
Moterims ir Vyrams 35c.
Vaikams 25c.
Išskiriant Šeštadienius
26 Ward St., Worcestery

J. V. Bačinskas — Central Filling Station
TRUMBULL SQUARE ir FRANKLIN ST.— WORCESTERYJE
Atdara nuo 6 ryto iki 10 vakaro — Tel. Dial 29918
Vieta Del 100 Automobilių — 25 Centai Per Dieną
Lietuviai atvažiavę iš kitų miestų turi gerą progą palikt savo karą saugioj vietoj pas savo tautietį
Mes Patarnaujame Savo Automobiliais Bile Kam ir už Pigią Kainą
Taipgi Sutaisome Išlaukines ir Vidujines Gumas, Išaliejuojame Mašinas ir Atliekame Abelną Patarnavimą. Reikalui Esant nepamirškite mus—
PARDUODAME GASOLINĄ IR ALIEJŲ
NUPIGINTA KAINA

RIALTO TEATRE

Norma Talmadge, žvaigždė kaikuriuose scenos pasekmingiausiuose paveiksluose pirmą kartą lošia kalbamąjame paveiksle, veikale "New York Nights," smarki drama iš Broadway artistų gyvenimo, kuris bus rodomas Rialto teatre, sekmadienį, gruodžio 7-tą dieną. Gilbert Roland lošia šiame veikale rolėje jos tinginio ir paprastai girto vyro. Temos daina, "A Year From Today" parašyta apie vieną incidentą paveiksluotoje pasakoje, yra viena iš svarbiausių dalių šioje dramoje. Veikalas "New York Nights" yra judomasis paveikslas vaizduojantis gerai žinomą muzikos centrą New Yorke. Irving Berlin yra leidėjas ir vienas iš rašytojų.

Veikalas "Slightly Scarlet" — koks tai paveikslas! Jame yra viskas kas padaro įdomų, nepaprastą ir sujaudinantį veikalą. Tai bus rodomas toje pačioje programoje. Evelyn Brent ir Clive Brook, su savo dramatiškais ir romantiškais gabumais laiko tave užburtą per didelius įvykius ir nepaprastus pasakos pakeitimus.

Mickey McGuire ir jo draugai jų ištisai kalbamoje komedijoje "Mickey's Midnight Follies" užbaigia programą.

Pirmadienį tiktai, didelė lenkų karės drama "Polonia Restituta" bus rodoma. Gi antradienį, William Powell, veikalai "Shadow of the Law" ir "The Thoroughbred su Wesley Barry bus rodomi. Moterims lininiai daiktai antradienį dovanai.

SVARBUS METINIS SUSIRINKIMAS

Šv. Jurgio draugijos metinis susirinkimas įvyks gruodio 6-tą dieną, 1930 m., 7-tą val. vakare, Lietuvių Kliubo svetainėje. Nariai prašomi kuo skaitlingiausiai atsilankyt į šį susirinkimą, kadangi tai vienas iš svarbiausių šiais metais. Bus daug svarbių dalykų del apkalbėjimo ir bus renkama valdyba ateinantiems metams. Reikia ir primint, kad nariai atsivestų naujų narių prisirašyt, nes per šį mėnesį jaunuoliai nuo 18 iki 21 metų neturės mokėt paprastą įstojimo mokestį. Nepraleiskite šios progos ir malonėkit užsimokėt savo užvilktas duokles. Bus taip gi apkalbama apie draugijos našlių ir našlaičių šelpimą, nes žinote, kad Šv. Jurgio draugija jau daug sušelpė savo narių šeimynas ir nori, kad ateity kuo daugiausiai juos gelbėtų

Pirm. Antanas Dailyda

METINIS SUSIRINKIMAS

Gruodžio 8-tą, pirmadienio vakarą, įvyks Šv. Šeimynos draugijos metinis susirinkimas, Aušros Vartų banytinėje svetainėje. Šios draugijos naujų narių vajus jau baigiasi. Jaunuoliai nuo 16-kos iki 19-kos metų priimami dabar be įstojimo mokesties. Per šį susirinkimą bus paskutinė proga prisirašyt laike vajaus. **Narys.**

LIETUVNINKAS IR KULIS PERSIKĖLĖ Į NAUJĄ GARADŽIŲ

Lietuviams gerai žinomas Lietuvninko ir Kulio garadžius persikėlė į kitą nuosavą vietą, skersai nuo senos vietos, ant Grabowskio aikštės. Šis garadžius puikiai patarnauja visuose dalykuose ka link automobilių. L. ir K. firma specializuosis pardavime Dodge automobilių ir trokų. Taigi visi lietuviai kreipkitės pas savo tautos žmogų kada norėsit nusipirkt naują automobilį arba apmainyt seną. Šiame garadžiuje gausit geriausį ir sąžiningą patarnavimą dienomis ir naktimis.

Ant Randos Tenementai

Išsinuomuoja 6-šių kambarių tetenementas, su visais moderniškais įtaisymais — randa $20.00. Kreipkitės į krautuvę, 147 Water gatvės, M. Jacobson and Sons, arba telefonuokit 3-5418.

Išsinuomuoja 6-šių kambarių tenementas ant trečio aukšto, yra naujai įtaisytas su vėliausiais patogumais. Randa pigi gerai šeimynai. Kreipkitės: Kampas Vale ir Aetna gatvių.

PARDAVIMAI

Parsiduoda nauja pijanola, vertės $900. parsiduoda uc labai pigią kainą. Sykiu ir duodama keturiasdešimts volelių — lietuviškų ir angliškų. Visomis informacijomis kreipkitės į Amerikos Lietuvio Ofisą, 14 Vernon gatvds, Worcester, Mass.

Megans' Woman's Specialty Shop
104 Water Gatvės
Mes užlaikome aukščiausios rušies rubus ir parduodam už NUMUŠTAS KAINAS
Suknios—Naktiniai—Kojinės—Apatiniai
Taipgi Vaikų ir Kudikių Drabužių pilnas pasirinkimas:—
Cinčila Paltai—Zipper Kostiumai
Teddy Bear Setai — Megsti ar Kudloti
Musų Obalsis:—SUGRĄŽINT PINIGUS, JEIGU KAS RASTUSI NEPATENKINTAS

NAUJA LIETUVIŠKA DIRBTUVĖ
VERMONT CLEANERS AND DYERS
Tel. Dial 3-1336
176 MILLBURY STREET — WORCESTER, MASS.
Mes išvalom ir išprosinam vyriškus ir moteriškus drabužius; valome vyriškas ir moteriškas skrybėles ir ištaisom jų formas. Taipgi mes esam ekspertai ant Šilkinių ir Aksominių Suknių. Darome visokius kvaldus ir senus atnaujinam.
Taip pat dažome drabužius visokiomis spalvomis. **Atvažiuojam į namus paimt drabužius ir paskui atvežam išvalytus kaip naujus.** Darbą gvarantuojam. **Pranas Čiupas**

LAIVŲ VARDAI
YRA BUTINAI REIKALINGI GAVIMUI PIRMŲJŲ IR ANTRŲJŲ PILIETYBĖS POPIERŲ, KAIPO IR PERMITŲ—LEIDIMŲ SUGRĮŽT AMERIKON
Laivų Vardus Gana Greitai Surandu iš Žemiau Paduotų Metų:

Iš Antwerpen—New York	nuo 1906 iki 1915
Iš Bremen—Baltimore	nuo 1901 iki 1915
Iš Bremen—Philadelphia	nuo 1901 iki 1915
Iš Bremen—New York	nuo 1901
Iš Glasgow—New York	nuo 1912 iki 1915
Iš Hamburg—New York	nuo 1901
Iš Libavos—New York	nuo 1907 iki 1915
Iš Liverpool—New York	nuo 1906 iki 1915
Iš Liverpool—New York	nuo 1906 iki 1915
Iš Rotterdam—New York	nuo 1906 iki 1915
Iš Southampton—New York	nuo 1906 iki 1915

Reikalaukite aplikacijų ir pridėkite 2-jų centų stampą, ir adresuokite:—
P. Mikolainis
188—190 Sands Street — Brooklyn, New York

NAUJI COLUMBIA REKORDAI
Vėliausi ir Geriausi Lietuviški Rekordai!
UŽEIKITE IŠGIRST ŠIUOS COLUMBIA IŠDIRBYSTĖS REKORDUS IR IŠSIRINKITE SAU TINKAMIAUSIUS
Čia įdedam tik keletą vėliausios laidos Columbijos rekordų ką tik į musų knygyną atgabentų:

16180—F	(Vištyčių Valcas (Kibartų Polka	Pennsylvanijos Angliakasių Orkestra
16181—F	(Dieduko Polka (Pora Už Poros, valcas	Brooklyno Lietuvių Orkestra
16182—F	(Šabas Gud Polka (Lakštutė Polka	Worcesterio Lietuviška Orkestra
16183—F	(Visi Iš Vien (Mergužėlės Kodel Nedainuojat—J. Antanėlis	Stasys Pauras ir
16184—F	(Užburta Pilis (Moderniškas Klumpakojis	Budrik's Radio Orkestra
16185—F	(Mergų Polga (Laukiu Tavęs	Lietuviška Mainierių Orkestra
16186—F	("Liudvikas" Polka ("Vilkas Pilkas" Polka	Jonas Dirvelis ir Jo Orkestra
16187—F	(Vaikelio Polka (Prusų Užpuolimas	Pennsylvanijos Anglaikasiai ir Jurgis Aranskas
16188—F	(Pasakykie Panaitėle, Daina (Vyras Pijokėlis, Daina	Mahanojaus L. M. Orkestra
16189—F	(Pelėda Polka (Kunigunda Polka	Worcesterio Lietuviška Orkestra

Apart čia pažymėtų Columbia Rekordų, musų knygyne galima rast šimtus kitokių įvairiausio muzikos turinio: Polkų, Valcų, Mazurkų, Maršų. Dainų, Orkestrų, Benų ir daug kitokių, Kreipkitės į —
Amerikos Lietuvio Knygynas
14 VERNON ST. WORCESTER, MASS.

RIALTO TEATRAS
MILLBURY STREET
Gražus, Įdomus Paveikslai. Programas mainomas kasdien. Populiariškos kainos.
Dubeltava Svarbių Paveikslų Programa
Sekmadienį, Gruodžio 7-tą, 1930m.
NEPAPRASTAS! ĮDOMUS!
Norma Talmadge veikale
"NEW YORK NIGHTS"
vaidinant Gilbert Roland
Antras paveikslas
"SLIGHTLY SCARLET"
vaidinant
Evelyn Brent — Clive Brook
Mickey (Jis pats) McGuire
veikale
"Mickey's Midnight Follies"
Tiktai Pirmadienį—Gruodžio 8-tą
"POLONIA RESTITUTA"
Didelė Lenkų Drama Karės Laiku
Antradienį—Gruodžio 9-tą
William Powell veikale
"Shadow of the Law"
"The Thoroughbred"
vaidinant Wesley Barry
Lininiai Dalykai Už Dyką Moterims Antradieniais

Ben. Mendelsohn
ADVOKATAS
390 Main St. Room 931-932
Worcester, Mass.
Tel. 5-3865 Res. 2-8734

Juozas M.Čižauskas
REGISTRUOTAS PLUMBERIS
Tel, Dial 3-1679
97 Providence St., Worcestery
Suveda naujas dudas ir sulopo senas. Įrengia Fridžiratorius ir atlieka visokį plumberio darbą. Reikalui esant kreipkitės pas saviškį.

The
Workmen's Circle
Co-Operative Bakery
Water ir Harrison Gatvių Kampas
IŠKEPA
Geriausią Kvietinę Ir Ruginę Duoną Ir Pyragaičius
Musų Kepykla Tai Hygieniškiausia Vieta Worcesterio Mieste
Užsimoka
Aplankyt Šią Kepyklą

Nebus Daugiau
UŽKIETĖJIMO
DUJŲ SKILVYJE, ŠIRDIES PIKTUMO
Greitą Pagelbą Naudojant
Pepsinic Seltzer
Rašyk
PEPSINIC SELTZER CO.
Worcester, Mass.
GAUSI SAMPELĮ DYKAI

JONAS DEGUTIS
PIRMOS RUŠIES ŠIAUČIUS
47½ Mendon Street
Nenumesk į šalį savo senų čeverykų, bet atnešk juos pas Degutį, jis perdaro iš senų naujus ir už pigią kainą. Darbą gvarantuoja.
(48—51)

KONTRAKTORIUS
Peter Katauskas
112 Harrison St. Worcestery
Tel. 5-8127
Budavojam naujus namus ir taisom senus, taipgi pastatom garadžius. Cemento darbas, tai musų speciališkumas. Viską atliekam sąžiniškai už prieinamą kainą.
Reikale planus patys padarom ir sutelkiam gerus, praktiškus patarimus.

Motiejus A.Čivinskas
GERIAUSIS LIETUVIS GRABORIUS

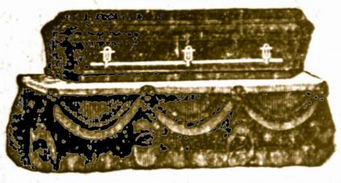

Patarnauju laidotuvėm ir išrandavoju automobilius įvairiems reikalams už prieinamiausią kainą.
TEL. 5-5898
340 Harding St. Worcester, Mass.