AMERIKOS LIETUVIS

THE LITHUANIAN AMERICAN

No. 4-tas | Tel. Dial 5-1094 | WORCESTER, MASS., 24-tą SAUSIO (JANUARY), 1931 M. | Kaina 5 Centai | Vol. XVI

LIETUVOS ŽINIOS

VALSTYBĖS TEATRO SUKAKTUVĖS

Sausio 3 ir 4 dieną Lietuvos valstybinė opera ir drama šventė dešimties metų įsikurimo ir darbo sukaktuves. Jubiliejinė šventė prasidėjo pamaldomis Vytauto bažnyčioje, kur kan. Tumas—Vaižgantas pasakė susirinkusiems teatro veikėjams ir kviestiems jų svečiams atatinkamą pamokslą. Per pamaldas grojo operos orkestras ir giedojo solistai ir operos choras. 15 valandą prasidėjo iškilmės valstybės teatro rumuose, tai dienai išpuoštuose, o vakare iliuminuotuose. Iškilmėms ruoštis buvo susidaręs jubiliejaus komitetas, kuriam pirmininkavo p. Smetonienė, o nariai buvo Šilingas, kan. J. Tumas, V. Biržiška, J. Vileišis ir švietimo ministeris inž. K. Šakenis.

Jubiliejaus proga valstybės teatras gavo daug sveikinimų. Žodžiu sveikino pil. Šilingas, švietimo ministeris inž. Šakenis, Latvijos įgaliotas ministeris, Latvijos teatro atstovai ir daug dar organizacijų ir asmenų. Šaulių Sąjungos vardu sveikino centro valdybos pirmininkas A. Žmuidzinavičius. Vilniečių vardu sveikino specialiai iš Vilniuas atvykusi Vileišienė.

Jubiliejiniam teatro minėjime dalyvavo Resp. Prezidentas, kaipo scenos meno kėlėjas ir jam buvo įteikta dovana. Iškilmingasis posėdis baigėsi kompozitoriaus Tallat-Kelpšos komponuotu meno himnu.

2000 VEISLINIŲ KIAULAIČIŲ UKININKAMS

Žemės ukio rumams vyriausybė pavedė išskirstyt ukininkams palengvintomis sąlygomis 2000 veislinių kiaulaičių. Pirmoj eilėj kiaulaitės bus duodamos tų rajonų ukininkams, kur dar nėra labai daug praplitė geros veislės kiaulių. Šį vyriausybės nusistatymą įgyvendint tuo tarpu numatyta Seinų, Alytaus, Trakų, Ukmergės, Utenos, Zarasų, Biržų, Šiaulių, Mažeikių ir Kretingos apskrityse. Tų apskričių agronomams pavesta surinkt žinių, kiek bus ukininkų, norinčių veislinių kiaulaičių įsigyt.

Kiaulaitės gali but perleidžiamos ukininkams, turintiems nedaugiau kaip 80 hektarų žemės. Vienam ukininkui ne daugiau dviejų kiaulaičių. Iš ukininko, šią tvarka pirkusio kiaulaitę, imamas pasižadėjimas, kad jis savo uky ją laikys ligi atves bent vienus paršiukus.

AFRIKOS RĄSTAI KLAIPĖDOJE

Į Klaipėdos uostą iš Rotterdamo atagbenta 80 tonų labai stambių rąstų, kurie atvežti iš Afrikos miškų. Tie rąstai atgabenti vietinio fabriko užsakymu.

SOVIETŲ RUSIJOS MIŠKAS KLAIPĖDOJE

Kaip žinia, Klaipėdos lentpiovėse bus perdirbamas Sovietų Rusijos miškas. Pirma Sovietų miško partija į Klaipėdą jau atgabenta. Kasdien bus vežama 100—120 vagonų.

OKUPUOTOJ LIETUVOJ

Mokytojų Suvažiavimas

Gruodžio 30 dieną Vilniuje įvyko Vilniaus krašto lietuvių mokytojų suvažiavimas. Buvo perskaityta eilė referatų ir svarstytas savišalpos kasos steigimo klausimas. Tas klausimas pavesta sutvarkyt valdybai. Rezoliucijose daug dėmesio kreipiama lietuviško švietimo sustiprinimui Vilniaus krašte ir raginamos kitos draugijos daryt su mokytojais bendrų žygių į valdžią tuo klausimu.

NAUJAS VYTAUTO DIDŽIOJO KOMITETAS

Lenkai vis dar nenutraukia savo Vytauto sukaktuvių paminėjimo komedijos. Kuomet Vytauto metai jau baigėsi, lenkai sudarė naują komitetą, kuris turi pavaduot nesenai išformuotą. Dabartinio komiteto pirmininku išrinktas buv. žemės reformos ministeris Stanevičius, kuris dėjo visas pastangas užplukdyt Vilniaus kraštą atėjunais kolonistais. Į komiteto narius tarp kita ko įeina žinomas šmeižikas Ostrovskis, kuris vadovauja dergiančiam Lietuvą pabėgusių į Vilnių Lietuvos dvarininkų informaciniam biurui "Wilbi". Graži kompanija, besirengianti "pagerbt" Vytautą!

27 ŠALYS PRIŽADĖJO TAIKĄ

Ženeva. — Europos premierai ir užsienių reikalų ministeriai vienbalsiai prižadėjo manifeste užlaikyt taiką Europoje sustabdyt kalbas apie busiančią karę ir atnaujint pasitikėjimą, tuo budu įvykdyt ekonomišką ir politišką atsigavimą.

Manifeste tarp kitko pareikšta: geriausias pasitarnavimas ką galime suteikt del ekonomiško pagerinimo yra tvirtas užtikrinimas taikos Europoje; taigi mes, kaipo užsienių ministeriai arba atsakingi Euroops valstybių atstovai, pareiškiam, kad esame daugiau pasirįžę negu bile kada naudot Tautų Lygos mašineriją sutrukdyt kokį nors užpuolimą.

Viena iš svarbiausių priežasčių, del šio taikos užtikrinimo, yra, kad Jungtinės Valstijos, ypač finansų centruose, taip pat Holandijoje ir kitose neutrališkose šalyse rodė nepasitikėjimą Europos taika. Šiuo pavyzdžiu, užsienių ministeriai persitikrino, kad kredito suvaržymas iš priežasties nepasitikėjimo trukdo pramonės atsigriebimą ir tuomi tik platino politišką neramumą. Nutarta, kad kas nors turi but daroma prašalint tą neramumą, ir jie padarė užtikrinimą palaikyt taiką tarp savęs.

Europos Unijos projektas turi geresnę pradžią negu pats M. Briand tikėjosi. Išrinkta trys didelės komisijos: (1) kviečių komisija, siusidedanti iš keturių vadovaujančių šalių ir Austrijos, Belgijos, Čekoslovakijos, Estonijos, Norvegijos, Šveicarijos ir Jugoslavijos; ukio kreditų komisija susidedanti iš atstovų nuo Bulgarijos, Danijos, Hungarijos, Nederlandijos, Lenkijos, Rumunijos ir Švedijos; komisija generališkam Europos unijos organizavimui susideda iš atstovų nuo Anglijos, Francijos, Italijos, Vokietijos, Danijos, Suomijos, Grekijos, Lenkijos, Portugalijos, Ispanijos, Šveicarijos ir Jugoslavijos. Šios trys komisijos tuojau pradės savo darbą ir išduos raportus sekančiose sesijose, kurios įvyks gegužės mėnesy.

ARTI PRIE STREIKO UŽBAIGOS

Londonas. — Liglaikinis susitarimas ginčuose tarp valiečių angliakasių ir operatorių buvo pasiektas tarp valdžios vyriausybės, kasyklų savininkų ir pačių darbininkų laike konferencijos. Streikos laike tukstančiai angliakasių visai nedirbo.

Vaizdai Ir Žmonės Veliausiose Žiniose

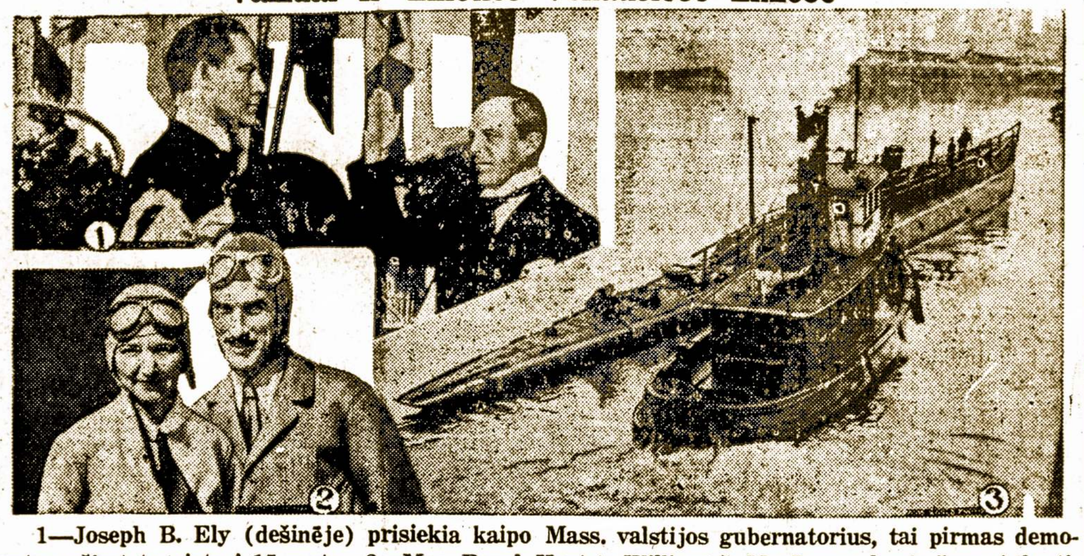

1—Joseph B. Ely (dešinėje) prisiekia kaipo Mass. valstijos gubernatorius, tai pirmas demokratas užimt tą vietą į 15 metų. 2—Mrs. Beryl Hart ir William S. MacLaren, kurie žuvo Atlantikos jurėse, kada mėgino perskrist iš Bermudos į Azores salas. 3—Nautilus, submarinas, kuriame Sir Hubert Wilkins ketina pasiekt šiaurinį ašigalį, velkamas iš Philadelphijos laivyno stoties į Camden galutinam išrengimui.

Prof. M. Biržiška Jau Atvažiavo

Brooklyn, N. Y. — Antradieny, sausio 20, laivu "Bremen" iš Lietuvos atvyko Kauno universiteto prof. M. Biržiška, Vilniui Vaduot Sąjungos pirmininkas, kurį pasitiko Lietuvos konsulas ir didelis burys vietos įžymių lietuvių ir organizacijų nariai.

Kaip jau buvo rašyta, M. Biržiška atvyko trumpam laikui ir yra pasiryžęs Amerikos lietuviams asmeniškai išdėstyt Vilniaus padėtį ir siekiamus planus jį atvaduot. Patartina, kad Amerikos lietuviai pasirengtų visur jį maloniai sutikt ir surengt jam skaitlingus susirinkimus jo pranešimų paklausyt.

RASTA 726 BRAVORAI

New York. — Vietos savivaldybės žiniomis, pereitais 1930 metais New Yorke išviso prohibicijos agentai mieste rado 726 barvorėlius. Ryšy su jų radimu areštuota 8,296 žmonės.

Karės Veteranų Pašelpa Padidėjo

Worcester, Massachusetts. —Tukstančiai didžiosios karės veteranų iš priežasties bedarbės kreipėsi į Veteranų Biurą prašyt pagelbos. Tai kareivių pašelpos skyrius turėjo per pereitus 1930 metus 100 nuošimčio daugiau darbo negu pirmiau. Biuras su visomis pastangomis ieško veteranams užsiėmimo, bet žiemos metu laukuose nėra darbų, gi dirbtuvės vietoj priimt darbininkus, jų daugiau kasdien paleidžia.

Veteranų pašelpai išleista $102,708, 1930 m. sulyginus su $76,150. kiek buvo išleista 1929 metuose.

Gyvenimas Suvienytose Valstijose Nupigo

Washington, D. C. — Gyvenimas Suv. Valstijose nupigo 3.5 nuošimčio tarpe pereitų metų birežlio ir gruodžio mėnesių ir buvo 6.2% mažesnis pereitą mėnesį negu tuo pačiu laiku 1929 metuose. Šias skaitlines išleido Darbo Departamento Statistikos Biuras.

Kainos sumažėjo ant maisto, namų rakandų, drabužių, randų ir įvairių kitų reikmenų. Titkai kuro ir šviesos kainos padidėjo.

New Yorko mieste gyvenimo kainos sumažėjo 5.4% gi Buffalo 5.9%. Nuo gruodžio 1913 iki gruodžio 1930 metų, gyvenimo kainos pakilo 67.5%. Pereitais metais Detroite kainos sumažėjo 9.1%, gi Houstone, 7.9%.

Abelnai randos nupuolė visose valstijose, išskiriant tik vieną. Kuro ir šviesos kainos pakilo 23-se miestuose, nupuolė 8-se ir tiktai viename mieste nepasikeitė.

80,000 DARBININKŲ GRĮŽO DARBAN

Detroit, Mich. — Paskutiniomis dienomis sugrįžo prie savo darbų automobilių dirbtuvėsna 80,000 darbininkų. Didžiuma darbininkų sugrįžo. į Fordo dirbtuves.

RUOŠIASI KARUI SU VOKIETIJA

Vokiečių spauda praneša iš Varšuvos, kad lenkų geležinkelių valdyba ateinančiais metais, ir toliau statydama Aukštosios Silezijos — Gdynės geležinkelio liniją, pradės statyt kitą svarbią liniją nuo Torno per Mlavą į Ostrolenką paraleliai su pietine Rytprusių siena. Linija bus, visų pirma, skiriama palengvint susisiekimui tarp Šiaurės rytų Lenkijos ir viso krašto. Toliau, Linija palengvins privežimą prie Gdynės uosto iš rytų. Be to, nauja linija turės ir strateginės reikšmės lenkų vokiečių karo atvėju, kadangi eis lenkų kariuomenės puolimo kryptim į Rytprusius.

Sovietai Kritikuoja Kogresmaną Fish

Maskva. — Sovietų spauda aštriai kritikuoja Suv. Valstijų kongresmaną Fish, del jo pateikto kongresui iš komunistų darbuotės tyrinėjimų raporto. Fisho raportas, sako Izviestija, parodo didelę buržuazijos baimę, kad sovietų industrializacijos planas nepavyktų, ir iš tos baimės ji darosi visai žliba. Sovietų pramonės plitimas turėtų daryt geresnius ekonominius santykius tarp Suv. Valstijų ir Sovietų —sako laikraštis,—bet jeigu Amerikos kapitalistai mano kitaip, tai mes rasime kitus kraštus, kurie mielai norės daryt su mumis biznį.

LENKTINIUOJASI ITALIJA SU FRANCIJA

Paryžius. — Dabar, kuomet karinio ginklavimosi sutartys tapo panaikinta, tai Italija su Francija pradeda lenktyniavimą karišku laivų statyme. Italijos valdžia paskelbė, kad ji pasirengus pilnai pasivyt Franciją su savo kariniu laivynu.

Prohibicijos Raportas Jau Prirengtas

Washington. — Prezidentas Hooveris pasiuntė kongresui Wickershamo įstatymų vykdymo komiisjos raportą prohibicijos reikalu. Komisija prohibicijos bylą nagrinėjo per veik 2 metu ir savo 286 lakštų raportą prezidentui jau pristatė. Komisija savo raporte pasisako esanti priešinga panaikint 18-tą punktą; priešinga pasiulymams pakeist prohibicijos įstatymą taip, kad butų leista gamint ir pardavinėt alus ir lengvi vynai; priešinga tam, kad federalinė arba valstijos valdžia eitų į svaigalų biznį; priešinga, bet kuriam atsteigimui ir legalizavimui smuklių.

Tačiau patys komisijos nariai savo nuomonėse prohibicijos vykdymo klausimu nesutinka. Iš 11 komisijos narių, 6 vis tik pataria prohibicijos įstatymą panaikint arba modifikuot.

$1,000,000 UŽ KELIONĘ IKI MĖNULIO

Vienas iš francuzų mokslininkų, Dr. Robert Esnault Pelterie, apsiima už milijoną dolerių bile ką nuvežt ant mėnulio ir atgal sugrįžt. Kad tą kelionę atlikt jis turi pasistatyt orlaivį, o kapitalo neturi, tad ir atvyko Amerikon, kad surast budą surinkimui minėtos sumos pinigų. Jeigu jau kas bijotų lėkt į mėnulį, tai jis sutinka už tuos pinigus nušaut iš New Yorko į Paryžių į pusę valandos laiko. Jo orlaivis butų varomas rakietomis.

KLAIPĖDOS NAUJOKAI

1930 m. rudenį pirmą sykį buvo imami Lietuvos kariuomenėn Klaipėdos Krašto naujokai. Štai koks pasirodė jų lietuviškumas: Iš viso Klaipėdos krašto 995 naujoku lietuviškai kalbančių buvo 563, o 31 tik suprantą lietuvių kalbą, gi 401 nesuprantą.

DAINOS, ŽINIOS, JUOKAI

2 LAIKRAŠČIAI UŽ $1. METAMS!

AMERIKOS LIETUVIS ir MARGUTIS

Kas užsiprenumeruos tuos du laikraščius iki KOVOS MĖNESIO, šių metų, tai gaus už VIENĄ DOLERĮ

Nieko nelaukdami NUSIPIRKITE dar ką tik iš spaudos išėjusią Sveikatos Knygą

NAMŲ DAKTARAS

Ta knyga parašyta Dr. A. Karaliaus, joje nurodyta kaip gydytis be daktaro. Yra daugybė receptų ir patarimų. Tokios knygos mes savo kalboje neturėjome ir ji kiekvienoj lietuvio šeimynoj turi but. Kaina $2.00.

Kiekvienas, nusipirkęs tą knygą už $2.00 gaus du laikraščius metams po 50 CENTŲ. Pasinaudokite ta proga nieko nelaukiant. Siųskite Money Orderius, Čekius, arba pinigus TRIJŲ DOLERIŲ ($3.00) sumoje šiuo adresu:

Amerikos Lietuvis,
14 Vernon St., Worcester, Mass.

TIK IKI 1-mos KOVO DIENOS (1931 M.) ŠIS NUPIGINIMAS TĘSIS. Jus galit už tuos pinigus ATNAUJINT ANT TOLIAU SAVO PRENUMERATĄ. Pasiskubinkite tą padaryt.

Paskutinė Proga!

"AMERIKOS LIETUVIO" SIENINIAI KALENDORIAI JAU BAIGIASI, IR TIK TIE GAUS, KURIE TUOJAU JŲ REIKALAUS—NAUJAI NESPAUSDINSIM

Kalendoriai yra puikūs—spalvuoti, perstatanti Amerikos ir Lietuvos vaizdus, su lietuvišku mėnesių sąrašu ir švenčių pažymėjimu. Patartina kiekvienam Lietuviui tokį KALENDORIŲ įsigyt ir pasikabyt ant sienos savo namuose.

KIEKVIENAS MUSŲ SKAITYTOJAS GAUS TĄ KALENDORIŲ DOVANAI,

jei tik atsinaujins arba naujai užrašys savo giminaičiams Amerikos Lietuvį metams ir prisiųs 5 centus krasaženkliais padengimui persiuntimo lėšų. Gi seniems musų skaitytojams, kurių prenumeratos už Amerikos Lietuvį yra jau apmokėtos, KALENDORIUS bus pasiųstas DOVANAI, prisiunčiant 5 centus krasaženkliais persiuntimo lėšoms.

AMERIKOS LIETUVIO PRENUMERATOS KAINA: — Suv. Valstijose $1.50 ir Užsieny — Lietuvoje — $2.00 metams.

"AMERIKOS LIETUVIS - 14 VERNON STREET - WORCESTER, MASS.

LIETUVIAI AMERIKOJ

Philadelphia, Pa.

APIE LIETUVIŲ RADIO PUSVALANDĮ

Prof. Petro Petraičio ir Stasio Barausko veiklumas rodo geras pasekmes. Pasidėkojant jų darbštumui, Philadelphijos lietuviai eina vis prie didesnio veikimo. Dabar išgautas pusvalandis per Dubrow—Lithuanian radio, tai kas antradienį, pusė pu septynių vakare girdžiama lietuviškų įvairiausių šokių ir lietuvišką orkestrą vedamą pil. Sakavičiaus. Dar to negana. Kaip teko sužinot, prof. Petraitis deda pastangas išgaut visą valandą perleidimui radio programos lietuviams. Ypač norėtų, kad "Dainos" choras, kuris jau gana gerai atlieka dainos meno veikalus, dainuotų per radio. Choras stebėtinai auga, kas dieną vis didyn. Petras Petraitis laike choro repeticijų arba praktikų, juokų nekrečia, bet įvertina darbą. Užtat, visi choristai jaučiasi, kad juos mokina ne iš vardo, bet jaučia iš to lavinimo didelę naudą ir dėkingi, kad gauna lavinimą veltui. "Dainos" choras turi didelį svarbumą tarp Philadelphijos lietuvių, gi philadelphiečiai visi išskyrus mažą dalelę reiškia dėkingumą. Todel velitina, kad visos ir visi spiestųsi prie "Dainos" choro, nes iš to jausis savyje pasitenkinimą.

Sausio 13-tą dieną, pusė po septynių vakare, Philadelphiečiai ir apielinkės lietuviai turėjo labai linksmą pusvalandį per Dubrow—Lithuanian Radio stotis W.F.A.N. South gatvės, Philadelphia, Pa.

Pagal P. Petraičio pareiškimą, sudainavo jis pats solo, "Oi Kas," kurią dainą klausant pasidarė linksma ir malonu. Pats P. Petraitis buvo programos vedėju. Toliau buvo perstatytos visiems gerai žinoma operos dainininkės Strumskienė ir Julė Avižieniutė dainavo duetą "Ateis Tamsi Naktis." Duetas netaip išėjo, nes pagelbininkės balsas nesitaikė su Strumskienės balsu. Kaip Strumskienė viena sudainavo, "Oi greičiau, greičiau," buvo malonu klausyt ir dauguma turėjo progos susipažint su jos dainavimu. Kurie klausėsi radio, turėjo vieną iš smagiausiu vakaru. Užtat, Strumspienė užsipelnė didelę garbę ir padėką. Taipgi anglų kalboje kalbėjo J. Marshal, gi prof. P. Petraitis pasakė ką jis kalbėjo lietuvių kalboje. Todel, pasidėkojant Strumskienei, Sutkaičio vedamai orkestrai ir tiems, kurie išpildė radio programą, sausio 13-tos dienos programas buvo pasekmingas.

Patarčiau visada tėmyt kas antradienį, kaip 7:30 vakare lietuvių radio pusvalandį, vedamą Petro Petraičio, Philadelphijos mieste. **Balandėlis**

JEI Į LIETUVĄ 1931 METAMS—TAI

TIKTAI PER KLAIPĖDĄ

Įvertintu Vieninteliu Lietuvos Juros Keliu

SKANDINAVŲ AMERIKOS LINIJA

Nuolatinis Pašto ir Keleivių Susisiekimas

KLAIPĖDA — KOPENHAGA — HALIFAX — NEW YORK

Dešimt Specialinių **EKSKURSIJŲ** Į Lietuvą 1931-mais Metais

1) Kovo 21 — FREDERIK VIII
2) Balandžio 18 — OSCAR II.
3) Gegužės 16—HELLIG OLAV
4) Geg. 29 — FREDERIK VIII.
5) Birželio 6 — OSCAR II.
6) Birželio 20 — HELLIG OLAV
7) Liepos 3 — FREDERIK VIII.
8) Liepos 18—UNITED STATES
9) Rugp. 8 — FREDERIK VIII.
10) Rugsėjo 22—HELLIG OLAV

Laivų išplaukimai 1931 metais iš New Yorko:

OSCAR II —	Sausio 6-tą dieną
UNITED STATES —	Sausio 24
HELLIG OLAV — —	Sausio 31
FREDERIK VIII. —	Vasario 14
UNITED STATES —	Vasario 28
HELLIG OLAV — —	Kovo 7
OSCAR II. — — — —	Kovo 14
FREDERIK VIII. — —	Kovo 21
UNITED STATES—	Balandžio 4
HELLIG OLAV —	Balandžio 11
OSCAR II. — —	Balandžio 18
FREDERIK VIII.—	Balandžio 25
UNITED STATES —	Gegužės 9
HELLIG OLAV —	Gegužės 16
FREDERIK VIII. —	Gegužės 29
OSCAR II. — — —	Birželio 6
UNITED STATES —	Birželio 13
HELLIG OLAV — —	Birželio 20
FREDERIK VIII. — —	Liejos 3
UNITED STATES —	Liepos 18
OSCAR II. — —	Rugpiučio 1
FREDERIK VIII.—	Rugpiučio 8
UNITED STATES —	Rugp. 22
HELLIG OLAV —	Rugpiučio 29
OSCAR II. — — —	Rugsėjo 5
FREDERIK VIII. —	Rugsėjo 12
UNITED STATES —	Rugsėjo 26
HELLIG OLAV — —	Spalių 3
OSCAR II. — — — —	Spalių 10
FREDERIC VIII. — —	Spalių 17
UNITED STATES —	Spalių 31
HELLIG OLAV —	Lapkričio 7
OSCAR II. — — —	Lapkričio 21
FREDERIK VIII. —	Gruodžio 9
HELLIG OLAV —	Gruodžio 19
OSCAR II. — — — —	

Kad dar ir yra laiko prisirengt kelionėn su viena viršminėtų ekskursijų—nereikia laukt paskutinių dienų—reikia tuoj pasidarbuot, iš anksto gaut reikalingų dokumentų ir rezervacijų, kad nereikėtų vėliau atidėt kelionės

Visais Kelionės Reikalais Kreipkitės Pas Savo Agentą arba

SCANDINAVIAN—AMERICAN LINE

27 WHITEHALL STREET, NEW YORK CITY

248 Washington St., Boston, Mass. 130 No. La Salle St., Chicago, Ill.

Brooklyn, N. Y.

Sausio 13-tą dieną, apie 5:25 A.M.mirė a.a. Kazimieras Storpirštis, 49 metų amžiaus, nevedęs. Buvo pašarvotas namuose moters M. Simonavičienės, po No. 732 Wythe Ave., Brooklyn, N. Y. Sausio 17 dieną 3-čią valandą po pietų palaidotas Šv. Jono kapinėse. Rupesčiu moters Simonavičienės—velionis turėjo labai gražias laidotuves. Jis priklausė prie Šv. Jurgio ir Vytauto Draugijų. Dirbo ilgus metus daugiausiai cukernėje, ir išgyveno apie 24 metus laiko minėtoje Simanavičių šeimoje. Laidotuvių apeigomis rupinosi graborius Antanas Valantiejus. R.

Chester, Pa,

Sekmadieny, sausio 11-tą dieną, įvyko perstatymas labai įdomaus istorinio veikalo, po vardu "Rytų Pilis," drama 5-se aktuose. Teatras prasidėjo trečią valandą po pietų, Šv. Mykolo airių svetainėje, E. 7-th ir Welsh gatvių, Chester, Pa. Klebonas E. Paukštis atidarė vakarą. "Balandėlis" įdomaudamas tuomi, nulėkė pamatyt kas ten veikiama. Jis pamatęs tokį puikų vakarą tik džiaugėsi. M. Mitroliutė dėjo daug spėkų ir nenuilstančio triuso surengimui tokio įspudingo vakaro.

Vakaro programa visiems patiko, nes buvo labai įspudinga. Choras vedamas M. Mitruliutės labai gražiai išlavintas, gi jaunos mergaitės gražiai pašoko "Peteliškės šokius", kurie publikai labai patiko. Reikia pažymėt šokikių vardus, nes jos to užsipelnė: S. Koveckiutė, O. Drungiliutė, S. Kodžiutė, N. Dalinkevičiutė, J. Simonavičiutė, E. Mikalauskiutė, N. Varniutė, H. Buteikiutė, A. Juknevičiutė, I. Tamavičiutė, A. Jankuniutė, ir H. Bielskiutė. Visom tom šokikėm publika gausiai plojo už jų gražiai atliktą šokį.

Po to, M. Mitruliutė sudainavo solo "Aušra," "Gopak" (ruskai) ir "Mudu du berniukai" sudainavo labai puikiai, nes buvo iššaukta antru kartu.

Po dainos sekė perstatymas penkių veiksmų dramos "Rytų Pilis." Sekančios ypatos pasižymėjo savo rolėse: J. Kodis, S. Pališauskienė, A. Ubis, F. Čeponiutė, M. Satkiutė, O. Tamošaičiutė, O. Grigaliuniutė, A. Alutis, J. Stadalninkas, T. Pletas, E. Jakoniutė, M. Pališauskas, T. Pletas. Tų visų lošėjų išsilavinimas ir tiesiog artistiškas lošimas publiką žavėjo, nes buvo įspudingas ir graudus veikalas. Taip graudus buvo, kad iš nė vieno akių išsiliejo graudžios ašaros, kada pamatė mirštantį sunų. Publika neatsigerėjo ir prie užbaigos už tokį puikų perstatymą atsimokėjo gausingais aplodismentais. Prie užbaigos, choras vadovaujant M. Mitruliutės sudainavo "Vėliava" ir tuo programa priėjo prie galo. Publika išreiškė savo nuoširdu ačiu visiems dalyviams delnų plojimu. Žmonės išsiskirstė namon pilni gražių įspudžių ir labai patenkinti.

Reikia taipgi paminėt vietos kleboną kun. E. Paukštį, kuris su visais lietuviais sutikime sugyvena. Lai gyvuoja česteriečiai! Valio!

Ne pro šali bus pastebėjus šio vakaro dalyviams, kurie savo neužsilaikymu iš dramos norėjo padaryt komediją bejuokaudami laike ašarų, kas atydžiai sekančius veikalą labai piktino iš tokio jų elgėsio. Laikas jau lietuviams butų susiprast ir užsilaikyt žmoniškai. **Balandėlis.**

Bridgeport, Conn.

Šiame mieste darbai eina labai prastai. Algos nukapojamos nuo 6 iki 15 centų už valandą. Savininkai, daugiausia turinti mažas nuosavybes, atleidžiami iš darbo. Bridgeporte darbininkų padėtis bloga. Miestas maitina airius ir kitokių tautužmones. Randos ir taksos tų žmones. Tačiau to maisto visiems neištenka ir nedirbantieji turi elgetaut ant gatvių kampų.

Skaitytojas

SVEIKATA

AR APSIMOKA BUT NEŽINELIAIS?

Ar galim but nežinėliais? Mes reikalaujame visokių teisių musų šalyje, bet iš visų, "tiesa but nežinėliu" turėtų but toliausia nuo visų minčių. . Nelaimingas tas, kas tiki į senovišką baimę, prietarus, niekniekius, kas verčia mus tikėt, kad nežinojimas yra musų laimė.

Kuomet pastangos įvestos išnaikint džiovą, tai vienas iš sunkiausių dalykų buvo, kad sergantis nenorėjo tikėt į teisybę. Kuomet buvo pranešta, kad reikia nukreipt džiovą per fizišką egzaminaciją, tai daugelis pasisakė, jog jeigu jie jau džiova serga, tai jiems jau ir žinot apie tai neapsimoka vis tiek bus kaput...."

Kokia paikystė! Pradžioje džiova gali but sulaikyta į trumpą laiką su tinkamu gydymu. Bet su žmogum, kuris nenori žinot, jog jis serga, ankščiau ar vėliau, džiova baisioj formoj pasirodo. Kuomet tie pasireiškimai pasirodys lėšuos daug daugiau, ne tik pinigais, ta liga išaikvos daug laiko ir kartais esant ligai užsisenėjus jau per vėlu bus ir bepasigydyt.

Net ir tarp geriausių iš musų, iš tų, kurie turi sveikiausius pratėvius, kurie turi puikiausią fizišką lavinimą, kurie sveikai ir gražiai gyyvena — neturi atsukt nugaros į džiovą. Tik pažiurėkime į atsitikimą garsaus basbolninko Matthewson, kuomet visai netikėtai džiova apsirgo, praleido daug laiko stengdamas pasveikt. Nė vieno iš musų tarpo fiziškas sudėjimas nėra toks sveikas, kad nereiktų persitikrint apie mus sveikumą. Atsiminkime, kad mes vis galime sirgt džiova. Tą geriau suprasime, kuomet matysime kiek daug džiova sergančių aplink mus ir ar kada nors praeityje musų šeimyna neturėjo džiova sergančio. Arba dar greičiau, mes galime užsikrėst džiova kokioj nors viešoj vietoj.

Užmirškime savo vaikišką baimę, ir kuomet nors nueikime pas gydytoją ir tegul jis peržiuri musų plaučius. Tokiu budu neduosime jokiai ligai apsėst musų plaučius. Jeigu tai butų priverstinu dalyku, tai aišku, kad mažiau džiovos mirimų pasikartotų. Jeigu nori sekt sveikatos kelią ir pasiekt laimę, tai neturi tiesos but nežinėliu.

JUOKAI

DARBAS IR KAPITALAS

Tulas rašytojas, Pestono draugas, užklausė — "Ar tu gali mna trumpai išaiškint savo pažiuras į darbą ir kapitalą?

—"Mielu noru, — atsakė Pestanas,—Pavyzdžiui, jei tu man paskolini 200 dolerių, tai tas yra kapitalas?"

—"Taip... bet darbas."

—"Gi darbas bus, kai tu norėsi savo pinigus atsiimt."

Praeities Padavimai

Visais laikais žmones nepaprastai domino klausimas, kas buvo seniau, kas yr kaip prieš juos gyveno. Raštas, palygint su žmonijos istorija, yra labai nesenas dalykas, taip kad raštais besiremiant toli praeitin nueit negalima. Tačiau ir raštų iš tolimesnės praeities nėra daug likę, bet ir tai, dažniausiai, tik atskiri gabalėliai, padalinti įvairiais prasimanymais ir padavimais. Apie tolimesnę žmonijos praeitį daug daugiau žinotume, negu kad dabar, jei nebutų, laikui bėgant, dingę romėnų ir grekų filosofų ir mokslininkų raštai, jei nebutų sudegusi krikščioniškųjų amžių pradžioj garsioji Aleksandrijos biblioteka, jei turėtume ir mokėtume teisingai skaityt senuosius Egipto papirus ir jei nebutų buvęs sunaikintas molinių lentelių Babilono karaliaus Acurbanipalo knygynas... Tai yra svarbiausi rašyti istorijos šaltiniai, kurių dabar naudojamasi tik trupmenomis. O apie tuos laikus, kai dar nebuvo rašto, kalba tik padavimai.

Šv. Raštas pasakoja, kad Dievas, sutvėręs pirmuosius žmones, juos apgyvendino gražioje žemės vietoje, vadinamoje "rojum" arba dausomis. Kur buvo tos žemiškos dausos — niekam nėra žinoma. Šv. Rašte duotas dausų aprašymas geriausiai tinka Mesopotamijos slėniui. Todel ir manoma, kad, greičiausiai, žmonijos lopšys yra Mesapotamija. Įdomu yra, kad beveik visos tautos, savotiškai vaizduodamos žmonijos atsiradimą, turi padavimus apie laimingą pirmykštį žmonijos gyvenimą dausose. Žymus senovės romėnų poėtas Ovidijus Nazonas vieną tokį padavimą yra aprašęs savo vienoj poemoj. Pasaulinis tvanas, kur, pasak Šv. Rašto, Dievas leidęs ištvirkusiai žmonijai išnaikint, taip pat yra palikęs visų tautų padavimuose. Kai kurie filosofai ir istorikai mano, kad legendai apie pasaulinį tvaną pradžią yra davęs Atlantikos žemyno žuvimas. Atlantida, pasak graikų filosofo Platono, buvęs didelis žemynas Atlanto vandenyne, netoli nuo šiaurės Afrikos ir Pirenėjų pusiausalio kranto. Atlantidą umai nuskendusi, pasinerdama jurų gelmėse. Jos žuvimo priežastis yra ir, tur but, visada paliks neišaiškinta.

Pasakose vienas iš veikliausių asmenų yra smaaks, kuris yra vaizduojamas didele, biauria sparnuota butybe. Kas davė pradžią pasakoms apie smakus —nieko tikro negalima pasakyt. Tačiau, labai seniai, prieš daug milijonų metų, žemėje gyveno butybės, kurios buvo kiek panašios į musų paukščius, nes jos galėjo skraidyt ore. Bet tai nebuvo tikri paukščiai, o greičiau šikšnosparniai, nes buvo be plunksnų. Jie turėjo didelį snapą su aštriais dantimis, ilgą kaklą ir uodegą. Išskėsti sparnai siekė lig 6 metru platumo. Tai buvo tikri pasakiški smakai. Tie senoviški paukščiai mokslininkų yra praminti pteranodonais. Jie butų galėję duot medžiagos pasakoms apie smakus, bet tais laikais, kai gyveno pteranodonai, žmonių giminės dar nebuvo. Tad smakus taip pat reikia laikyt neišaiškinamu padavimu, kurio žmonės taip sau, fantazijoj, be matomojo pavyzdžio, nebutų galėję sukurt. Pasakose smakai dažnai bun "devingalviai." Tai yra tik paprastas galvų skaičiaus padidinimas, turįs tačiau gamtoj pavyzdžių. Mat, kai kada yra randamos gyvatės su dviem galvom. Tokios dvigalvės gyvatės užauga ir gyvena kaip ir vienagalvės. Jos tad ir galėjo duot medžiagos padavimams apie "devingalvius" padarus.

Bet ne tik tolimoji senovė, pirmosios žmonijos atsiradimo dienos, yra papuošta legendomis ir pasakomis. Netruksta padavimų ir iš nesenos praeities. Tai yra įvairūs padavimai apie užkeiktas pilis, dvarus, ežerus. Kas Lietuvoje nėra girdėjęs pasakojimų apie užkeiktas pilis ir bažnyčias, kurios prasmego kalnuose arba nugrimzdo į ežerų dugną. Tam tikromis dienomis, dažniausiai nakčia, pasak tų padavimų, iš kalnų arba iš ežerų, kur yra dingę užkeiktos pilys, girdėt varpų gaudimas ir kitoki balsai. Šuose padavimuose beveik visada yra ir šiek tiek istoriškos teisybės. Tose vietose tikrai senovėje buta pilių ar sodybų, kurios vėliau išnyko be jokių pėdsakų. Labai pavojingi, pasak žomnių padavimų, yra užkeikti ežerai, kurie su dideliu triukšmu laksto ore ir nusileidžia ten, kur kas atspėja jų vardą. Pasakoms apie užkeiktus lakstančius ežerus, be abejo, pradžia yra davę didelės audros su liutimis, ,kurias žmonės vadina "debesų trukimus." O kad tikrai yra užkeiktos, prasmegusios į kalnų gilumas, pilys, žmonės sprendžia iš to, kad piliakalniuose dažnai randami įdubimai, arba net ir skylės, medinės ar geležinės durys, pamatų liekanos ir kiti daiktai. Bet, nekasinėja, bijodami dvasių keršto. Kas pamėgina kast piliakalnius, tas dažnai naktį sapnuoja baidykles, draudžiančias toliau kasinėt. Neklaužadoms grąsinama mirtimi arba ligomis. Taip tad tokios istoriškos vietos gali ilgai palikt neliečiamos.

Padavimai ir pasakojimai apie senovę yra labai įdomūs. Beveik kiekviena Lietuvos apylinkė turi savo padavimą, kurie kai kada gali turėt didelės mokslinės vertės. Juos išgirdus reikia neatidėliojant surašyt.— T.

KELIONĖS ĮSPUDŽIAI!

Man labai patiko keliaut per Tamstų liniją į Amerikos Suv. Valstijas. Labai buvo geras patarnavimas nuo pat pirmos dienos kelionės iki pat paskutinės, visur buvo smagu kelionėje ypač laive, kuriuo važiuojant per Atlantiko vandenyną nė jaust nejautėm kaip parvažiavom. Už tai aš pasistengsiu savo draugams patart, kad jie važiuotų Švedų Aemrikos linija. Su pagarba, Stasys Grebelis, Chicago, Ill., Sausio 5, 1931. Laiškas rašytas V. Mučinskui Š.A.L. atstovui New Yorke.

ŠVEDŲ AMERIKOS LINIJA

Iš NEW YORKO į KLAIPĖDĄ Per Gothenburgą

TRUMPAS KELIAS į LIETUVĄ per ŠVEDIJĄ

Dideliais Naujais ir Moderniškais MOTORLAIVIAIS

Lietuvos Pašto ir Keleivių Patarnavimas

Užsisakyk Vietą Dabar!

Laivų Išplaukimai iš New Yorko:

M. L. Gripsholm— — —Sausio 17
S.S. Drottningholm .... Kovo 14
M.L. Gripsholm ..... Vasario 21 ir Kovo 28

Informacijos ir iliustruotas cirkulioris su žemėlapiu lietuvių kalboj, gaunamas kreipiantis pas savo agentą arba į

SWEDISH AMERICAN LINE

10 State St. — Boston

Amerikos Lietuvis
The American Lithuanian Weekly published every Thursday by Gabriel A. Kybą, 14 Vernon St., Worcester, Mass.

Yearly subscription: in U.S. $1.50
In Foreign Countries 2.00
Single copies ..... 5 cents

Advertising rates on application

Amerikos Lietuvis savaitinis laikraštis, eina ketvirtadieniais, leidžiamas G. A. Kybos, 14 Vernon St., Worcester, Mass.

Metinė Prenumerata S. V. $1.50
Užsieniuose 2.00
Atskiri egzemplioriai .... 5 centai

Prenumeratos pradžia skaitosi nuo užrašymo dienos. Prenumerata turi but apmokėta iš anksto.

Entered as Second Class Matter September 29, 1914, at the Post Office at Worcester, Mass., under the Act of March 3, 1879.

ĮVERTINKIME SPAUDĄ

Šių dienų gyvenimas labai sudėtingas. Kas nesistengia jį pažint ir tinkamai prie jo pasiruošt, tas tampa jo nušluotas, nustelbtas. Šiandieną tai susupranta beveik visi ir kiekvienas stengiasi kiek galint praplėst savo akiratį, įgyt žinių ir pažint gyvenimo pasalptis. Tam tikslui visi, neatsižvelgiant nė į kilmę, nė į luomą, stengiasi pramokt bent skaityt. O kas moka skaityt, tas per spaudą ruošiasi gyvenimui.

Laikraščiai rupinasi daugiausia einamaisiais reikalais. Jie praneša apie įvairius gyvenimo įvykius, aiškina painiausius visuomeninius klausimus. Jei kuriuo svarbiu visuomenės arba valstybės gyvenimo klausimu žmonės neturi vienodos nuomonės, tai spauda tas nuomones sugretina, palygina ir padeda padaryt iš to kritiškas išvadas. Be to, reikia pažymėt, kad laikraščiuose rašoma en iš vieno kurio krašto, bet iš viso pasaulio ir todel kas laikraščius skaito, tas žino visus svarbiausius pasaulio įvykius.

Be laikraščių turime dar knygas; jose randame daug grožio, meno. Tokios knygos atitraukia skaitytoją nuo kasdieninio, paprasto siauro gyvenimo ir perkelia į gražesnį, ideališkesnį. Literaturos veikalai sukelia žmoguje grožio ir smagumo jausmą, supažindina su platesniu gyvenimu ir paskatina prie darbo, nes literaturos kuriny girdime kurėjo balsą, jo šauksmą ir mažiau ar daugiua persimame jo mintimis. Pavyzdžiui, beskaitydami Čiurlionienės "Aušros Sunus," įgijame daugiau iegų ir pasiryžimo kovot už savo teises, už visa tai, kas lietuviška ir kas mums brangu. Arba vėl, paėmę Duonelaičio raštus, matome gyvenimą, kuriuo musų sentėviai gyveno prieš šimtą su viršum metų. Kad ne spauda ir knygos, iš kur mes apie tai sužinotume?

Matome, kad laikraščiai ir knygos yra geriausi žmogaus draugai. Bet kaip kiekvienas draugas, taip ir spauda, gali daug gero padaryt, bet gali kartais ir bloga padaryt. Tas paeina nuo to, kokiame santyky žmogus su jais buna. Kad taip yra, galime įsitikint iš šio pavyzdžio. Kas pasauly galėtų but naudingesnio, geresnio ir reikalingesnio už ugnį? Jeigu ugnies nebutų, tai ir žmogaus gyvenimas butų neįmanomas. Ugnis žmogui yra geriausias tarnas ir draugas. Tačiau mes matome, kad kartais ugnis pasaulyje pridaro labai daug žalos, ir tik todel, kad ne visi su ja atsargiai elgiamės. Be to kartais ugnimi pasinaudoja ir blogos valios žmonės, siekdami labai žemų tikslų. Ir todel jos nauda arba kenksmingumas pareina ne nuo jos apčios, bet nuo žmonių, kurie ja naudojasi.

Tas pats yra ir su spauda. Kaip ugnis taip ir spauda gali žmogui daug gero padaryt, bet dar daugiau blogo. Ugnis gali sunaikint daug medžiagos, daug medžiaginių skriaudų pridaryt, bet spauda dar daugiau pridaro dvasinių skriaudų. Jeigu ugnis pavartojama įvairiems tikslams, tai ką bekalbėt apie sapudą. Popieris ir rašytuvai yra juk visiems ištikimi. Jais visi visokiems tikslams gali naudotis. Vieni rašo ir spausdina laikraščius ar knygas, kad žmonės galėtų įgyt daugiau žinių, šviestis. Kiti gi spaudą naudoja vien tik asmeniškiems reikalams, kad kuo daugiausia pasipelnyt, stačiai pralobt. Tokioje spaudoje stengiamasi kuo daugiausia įdėt erzinančių vaizdų. Tie gi erzinantieji vaizdai sukelia žmogaus jausmus ir jais užslopina protą. Skaitytojas negali rimtai galvot, bet pasiduoda nuotaikos upui ir savo geiduliams. Todel ši spaudos dalis yra vadinama tvirkinančia spauda. Ji neturi jokio tikslo, jai nerupi nė žmogaus proto apšvietimas, nė žinių papildymas. Tokia spauda visuomet labai šaltai žiuri į visuomenės reikalus ir tautos bei šalies gerovę. Vienintėlis tos spaudos leidėjų tikslas —tai pasipelnymas. Tų pasipelnymo tykslo pavyzdžiu butų galima daug paduot, bet šiuo sykiu apleisime juos, pakalbėsime apie knygas, nuodijančias musų protą.

Noroms nenoroms reikai konstantuot faktas, kad šiandieną visų mėgemiausia literatura yra kriminalinio pobudžio romanai, pasakojimai. Kodel gal todel, kad šiandieninis gyvenimas yra labai komplikuotas, o žmonės, užmiršę savo vidujinį pasaulį, skęsta išorinio gyvenimo įspudžiuose. Šie gi paskutinieji taip greit kečiasi ir grimsta praeitin, kad žmogus arčiau jų negali pažint. Kas gyvas veržiasi priekin. Čia gi tuo tarpu tamsu, o kartu ir nuobodu. Nuobodžiaujantiems gi geriausiai patinka ankščiau minėtos knygos, nes tokiose knygose nesiskaitoma nė su žodžiais, nė su išsireiškimais. Priešingai, tokiose knygose autoriai stengiasi duot kuo daugiausiai stiprių įspudžių ir erzinančių vaizdų. Tokia knyga skaitytoją užmigdo geiduliuose. Bet paskui, kai jis pabunda iš to miego, jam norisi patirt tos knygos "didvyrių" nuotykius. Negalėdamas "gyvenimo džiaugsmu" pasidžiaugt, duoda laisvę savo vaizduotei, ir iškrypsta iš tikrojo gyvenimo kelio, nes protas nesuvaldo jausmų ir geidulių. Nuo šių dvasinių nuodų ypač reikėtų saugot jaunuomenė ir jai pačiai, tai supratus, pasisaugot.

Iš šių kelių minčių, darydami išvadą, turime pabrėžt, kad spauda yra šviesa. Tik ja reikia mokėt naudotis, reikia atskirt grudus nuo pelnų. Gyvenimas šiandien stato didelius reikalavimus. Šių naujų uždavinių išsprendimui turime lavint protą, stiprint valią ir gerai suprast gyvenimą. O tatai galima tik per gerus laikraščius ir geras knygas. Tik tokius skaitykime!

Jei musų skaitytojai atydžiai pasektų šias "Vilniaus Rytojaus" čia pareikštas spaudos reikalu mintis ir kiekvienas iš jų sulyg savo išgalės pasidarbuotų savąjai spaudai pasinaujindamas savo prenumeratą ar gaudamas nors vieną savo laikraščiui skaitytoją, tai be abejo, kad Amerikos Lietuvis tuojau padidėtų ir jo sandarbininkai jaustųsi didelį lietuviškos kulturos kilimo darbą atlikę. Taigi, pabandykime pasidarbuot savo tautos apšvietos tikslams.

DZIMDZIAI IR WORCESTERIEČIAI FLORIDOJ

Rašo KOMPOZITORIUS A. VANAGAITIS

Kalėdų šventėms sutarta, nutarta ir išvažiuota kalėdas švęst į Floridą. Dzimdziai, Purvinskų šeimyną ir Klimas, gerai worcesteriečiams pažįstamas, kaipo šoferis, automobilių mekanikas ir drutuolis.

Išvažiavome 20 gruodžio anksti ryte, o grįžome 31 gruodžio, taip pat anksti ryte. Beveik 7 valandas... kelionė visais atžvilgiais buvo įdomi. Nors teko gerokai išvargt, bet parsivežti įspudžiai liks ant visados. Žinoma, važiuot 10 dienų be poilsio ir sėdėt ant minkštos sėdynės, tai nėra lengvata. Tiesa, yra žmonių, kurie išsėdi po 10 ir daugiau metų kalėjime, tai palyginus jų sėdėjimą su musų sėdėjimu, yra niekis.... Be to, mes sėdėjom gera valia, ne už "pakutą," ar "kuronę." Jeigu kas nors butų mus įkalinęs į automobilį ir įsakęs 10 dienų važiuot, tai vargu bau, butume ištvėrę. Ypač paskutines dienas, kuomet 28 valandas, be miego, atsiritome iš Jacksonville, Fla. į Washingtoną. Apie 850 mylių atsirist ant keturių guminių ratų ir suglausus ausis pusiau snaust, bijant, kad koks krokodilius neišlystų ant kelio, ar "bomas" nepastotų kelio. Tik dabar, atsilsėję, mes įsivaizduojam kas galėjo atsitikt, bet tuomet, tai tik "pušinom" Kadiljaką, kad greičiau ristųsi. Ir ritosi su gesu ir be geso. Vienoj vietoj, ką tik neužsirito ant karvės, kuri skersai kelio rioglino pasipašinėt žolei. Tai buvo Georgia valstijoj.

"SAUTAI"

"Sautuose" (pietuose) važiuojant visko pasitaiko. Matėme porą karvių nustumtų į grovį "poilsiui," apie pustuzinį veršių, paršų, ožiukų, daug gyvačių ir tris krokodilius.... Su krokodiliais juokų nėra. Pamatei ant kelio, tai sustok, kol jis persirioglins, o jei nesustosi, tai gali "flattajarį" gaut pervažiuodamas žalvą. Jo dantys kaip vinys.

Mums nelaimingų nelaimių neįvyko. Vieną turėjom, kuri laimingai užsibaigė. Žinoma, nelaimė liks nelaime, bet tik Purvinsko nosies teritorijoj. Jam ta nelaimė primins Floridą iki grabo lentos. Ir numirus, kaip pačiupinės nosį, ras ženklą...

Bet tai sakau, laiminga nelaimė, nes jeigu nebutume sustabdę automobilio, tai nežinia kas butų atsitikę su skersai užvažiavusiu auto, kuris vos per porą colių "pabėgo" nuo įdaužimo jam į šoną. Staigus stojimas ant varžų "brekių," metė Stanislovą Purvinską per langą. Jis negalėdamas susilaikyt, nė nepastebėjo, kaip mušė kakta langą ir stiklas įsmigo į nosį. Kraujai, išgąstis, sumišimas, be to dar sutrenkė gerokai p. Purvinskienę su dukrele, o čia vidunaktis, nė pagelbos, nė daktaro —nors šauk, rėk pirmą valandą nakties.

KAS KALTAS?

Tas kaltas, keno automobilis. Ot ir švilpyk vanagėlį pasigavęs kielę... Na tiek to, mes radom viešbutį, radom daktarą ir viskas gerai. Įsidėjom langą ir parvažiavom laimingai. Dabar, tai nubudom visi. Įdomaujasi Worcesterio lietuviai, įdomaujasi kitų kolonijų, kiap čia atsitiko, kad taip skubiai išvažiavo, skubiai sugrįžo, skubiai persiskyrė. Skirtis, tai turėjom, nes nosis viską suardė. Gaila Purvinsko su randu nosy. Bet kas tada butų buvę, jeigu jis butų visai nusibalnojęs ją? Tada aha! Nors užsidėk rekordą "be nosies" ir dainuok:

...“Purivnskėlis aimanavo,
Kad be nosies parvažiavo.
Vežė daktarą ir kitą,
Kad jam nosį prilipytų.....”

Na, tiek to. Kaip nors susilaikysiu. Laiminga nelaimė išlyigns randą. Be to, palikau "Namų Daktarą," tai ras receptą ir nurodymus kaip gydytys.

NEGALI ATSISTEBĖT

Vietiniai lietuviai negali atsistebėt del ko mes važiavom į Floridą. Dėdynas žiuri į Klimą ir šypsosi, adv. Baublys draugauja su Purvinsku, Purvinskas su Dr. Puskunigiu, Klimas siundo Pupką Juozą važiuot į Floridą, Lozoraitis klausia "ar ten šilta?" P-lė Mitrikaitė netiki Klimui, kad jis per kalėdas maudėsi Miami. P-lė Rauktytė tiki viskam ir ketina sekančioms kalėdoms rengt ekskursiją į Floridą. Dvareckas pyksta, kad Dzimdziai žuką paliko, Kyba saka: "kiba po šimts pypkiu aš ir važiuosiu į Floridą..." Janušonis erzina Dirvelį, kodel jis nevažiuoja įkvėpimo ieškot savo orkestrai, Purvinskienė įkalbinėja Pakštienės motinai kartu su Pakštu važiuot į Afriką studijuot geografijos. Červinskas pyksta ant Purvinsko, kodel jis jam nepasakė, tai butų kartų važiavę. Dabrila, keliaudamas į p. Pakštienės išleistuves užsikvietė Purvinskus, kad jie papasakotų, ar tikrai Vanagaitis nubalnojo Purvinskui nosį. Radžiunai kalbina Klimą važiuot į Californiją. Krasinskas su Kriaučialiu kemša skilandį ir rengiasi velykoms į Kanadą. Adv. Mileris laukia Dr. Landžiaus ir kvies jį važiuot į Yellowstone Parką vasarot—žodžiu visi Worcesterio lietuviai sujudo sukruto ir tik apie ekskursijas kalba. Klimo net liežuvis sutino bepasakojant apie Floridą. Gaila, kad jis nemoka meluot, tada tai turėtų ko pasiklausyt visi. O Purvinskas niekam nieko nesako — "važiuokit, tai matysit" — jo atsakymas.

MAN SUGRĮŽUS

Man apsilankius į Worcesterį, suskubo klausinėt nekurie, ką aš galįs pasakyt? Man įdotad rašyt. Kada aš parašau, tad žmogus norėdamas šį-tą sužinot, perka laikraštį, jį skaito ir tuomi palaiko spaudą, o kada tik klausosi, tai jokios naudos iš to nėra. Kitas dar užmiega besiklausydamas, jeigu buna prisiklausęs "Munšainuko" rekordo....

Abelnai, musų lietuviai truputi sutingo, išdyko. Nė knygų, nė laikraščių nebeskaito kiap pirmiau, nors dabar daug įdomių knygų išleidžiama ir laikraščiai savo turiniu įvairesni. Nekurie mislija, kad jie "mokyti" — viską žino , kiti mieruoja "munšainuko" gradusus, treti "pinakliaus akis bado," dar kiti flirte paskendę. Na, o idealistai, užimti pasauline revoliucija ir tik laukia progos "nuverst" kapitalistinę valdžią ir sutvert "Darbininkų Susivienijimą." Vienu žodžiu — mes užimti kitais darbais, kitų reikalais. Ot, kad kulturintis, šviestis, planuot išvažiavimus, ekskursijas, ruošt vaidinimus, tai nė vienam nė į galvą neateina. Žinoma, nemetu dėmės ant visų Worcesterio lietuvių, bet didesnė dauguma gyvena taip sau...

Grįžęs, užsukau į "Amerikos Lietuvį." Mes padarėm sutartį duot progą įsigyt pigiai du laikraščius: "Amerikos Lietuvį" ir "Margutį" o magaryčioms duot "Namų Daktarą" knygą, kuri labai naudingą kiekvienam, "Margučio Kalendorių," "Sapnininką" — viską taip nupiginom, kad duot progą kiekvienai šeimynai Worcestery įsigyt, bet rezultatai apgailėtini. Vadinasi, už $3.00 nenorėjo pasipirkt tų leidinių, kurių viena "Namų Daktaras" knyga, kainuoja $2.! Tiesa, pasipirko kelioliką šeimynų iš Worcesterio, o daugauisiai iš kitų kolonijų.

Tai matote koks nerangumas musų žmonių. Jie turėdami geras progas neišnaudoja. Pavyzdin, karo metu uždirbdavo darbininkas tiek pinigo, kad užsimiršo kaip gyvent. Saliunai dygo kaip grybai. Butlegeriai nežinojo kur pinigus dėt. Ar tai sąmoningai pasielgta? Ar pasinaudojo patys darbininkai tuo uždarbiu? Labai retas. Šiandien gal but gailisi tų "fundo" dvidešimtkių, bet po čėso.... Jei butų pasidėję į banką, tai dabar butų labai pravartu.

Visame mes tokie nerangus. Ne tik Worcesterio, bet visi lietuviai. Nesirupiname ateitimi. Žiurėkite, kaip musų vaikai greit ištautėjo. Jau solistai ir choristai tik angliškai dainuoja... Kas čia kaltas? Kas? Jei nepyksite, tai pasakysim, kad tos "kulturinės organizacijos" ištautino musų jaunimą. Joms rupėjo politika, rupėjo pirmenybė, rupėjo "švietimas" iš antro galo. Dabar "džiaugiasi" tie kulturnešiai savo vaisiais ir su vaikais nesusikalba... O tai vis nesirupinimas ateitimi. Juk tautos ateitis kulturoje, moksle, ar mene, tai gludi musų vaikučiuose. Kokius išauklėsime, tokia bus musų ateitis....

Kalbėdamas apie nerangumą, kartais pamanau, delko Worcesteriečiai taip nepaiso savo laikraščio. Vis tai ieškojimas "svetimų dievų". Kartais, tiesa, "savas pas sava" obalsis yra praktikuojamas "svetimas pas svetimą..."

SKUBINAS VAŽIUOT

Reikia važiuot, nes dar gali kai kas kelią pastot. Ot, sakys užsimanė musų klaidas kritikuot. Mes gyvenam kaip išmanom. Ar mes neturim kliubo, ar neturim "bungalow", ar neturim parkų, ar neturim organizacijų, parapijų, mokyklų, chorų, svetainių, ir t.t....? Į tą atsakymą, reikia nulenkt galvą ir pagerbt Worcesterio lietuvius. Jie viską turi. Net savo laikraštį turi tik "močekiškai" apsieina su juo. O gabių rašėjų publicistų, organizatorių ir veikėjų turi gražų burį. Tik reikėtų susiburt į vienetą. Worcesteris nustebintų kitas kolonijas savo nuveiktais darbais.

(Bus daugiau)

Leland Wells Pollock

Kuo galim tikėt šiandien?

Sulietuvino J. Laukis

(Eina toliau)

Gamtos dėsniai yra tik kitas Dievo valios vardas. Dievo planai visatai yra tobuli ir pilni. Jei Jis keistų, kurį savo planų, tai darytų jį mažiau tobulu. Jis sutvarkė juos kaip reikiant pačioj pradžioj. Todel jis niekuomet jų nekeičia. Jei mes norim turėt pasisekimą turime gyvent ir veikt sutinkamai su šitais gamtos dėsniais. Jei žmogus galėtų išlaikyt savo mintį ir veikt pilnoj sandermėj su gamtos dėsniais, tai jis pilnai susiderintų su Visata. Jis galėtų pasakyt: "Aš ir mano Tėvas yra vienas."

Todel mes, melsdamies, niekuomet neprivalom laukt, niekuomet neprivalom norėt, kad tobuloji Dievo valia, gamtos dėsniai butų keičiami, ar nuometami į šalį. Mes turim atmint, kad mes esam dieviškoji dalis ir todel gamtos dėsniai yra tik valia tos Esybės, kurios mes esam dalis. Todel jie yra ir musų dalis. Mes privalom melstis, kad musų riboms butų duota galia veikt sulig Jo didžiojo plano pasiekimui to, ką mes norim pasiekt. Niekas nebus daroma mums, bet jei musų noras atitinka visatai, tai mes galime nuveikt dalykus patys. Tai yra išklausytoji malda.

Ve ką aš manau, sakyydamas, kad geras man yra tas, kas patenkina mano vidujinį troškulį, o blogas, kiek jis mane liečia, yra tas, kas šito mano vidujinio troškulio nepatenkina. Tasai troškulys man yyra bepaliovinis dievybės siekimas pilnesnės išraiškos. Kas duoda progą šitam troškului išsireikšt, tas turi but geras, o kas šitą vidujinį troškulį stelbia, tas turi but man blogas.

Trečia didėji Dievo ypatybė yra Jo galėjimas sutraukt gyvybę į formą aplink save. Jis yra meilė. Jis yra meilės dvasia tavyje ir tavo artime. Mes toli nužengėm nuo zuikių medžiotojo dievo. Mes daug išmokom apie tikrąjį musų didžiojo Tėvo budą. Aš nemanau, kad mes geriau galėtume atvaizduot Jį tokiu, kokiu Jis yra, kaip laikydami po akių tą vidujinę dvasią padidintą milijoną kartų. Kristaus budas atmuša Dievo vaizdą geriau , negu kas nors mums įmanomas iktas. Jei meldiesi, melskis prie šitos padidintos Kristaus dvasios, o tavo malda bus išklausyta.

Šitas supratimas Dievo kaipo visatos didžiosios, mylinčios, asmeninės sielos, surevoliucina pasaulį. Senasis numanymas apie Jį kaipo savarankę esybę visatos lauko pusėj tvarkančią dalykus sulig žmogaus kaulinimo jo maldose, padarė iš žmonių šliaužius ir "žemės kirminus." Jis pagimdė žmoguje atsidavimo dvasią visokioms gyvenimo nelaimėms. Visokių rušių tironai panaudojo šitą Dievo baimę tiems "žemės kirminams" slopint. "Baimė Viešpaties yra pradžia išminties." Teisingas supratimas Jo budo su pasekama pagarba ir godone yra pradinis taškas, nuo kurio mes pradedam vest savo filozofiją, bet baimė ir bailiškas šliaužiojimas apie keršto ir rustybės Dievą yra visai kitas dalykas. Bažnytiniai ir pasaulinai despotai bei tironai nukalė šitą baimę kaipo žiauriausį įrankį tam, kad primušt ir prispaust trokškulį žmonių širdyse, siekiantį išreikšt kilnesniu gyvenimu.

Supratimas apie Dievą kaipo teisėją nusveriantį teisingumą tapo atmestas, Kristui pastačius aukštesnį gyvenimo dėsnį negu paprastas teisingumas. Mano Dievas nereikalauja knygvedžio. Jis yra meilė. Jis atleidžia. Jo meilė atleidžia ir dovanoja man mano padaromą klaidą net pirmiau negu aš esu pasirengęs gailėtis. "Tėve, atleisk jiems, nes jie nežino, ką daro." Yra pasakojama apie egiptiečius, kad jiems beskęstant Raudonose Jurose, angelai ėmė giedot iš džiaugsmo. Dievas numalšinęs juos, liudnu balsu pasakęs: "Ko čia jums džiaugtis, kuomet mano nelaimingi, paklydę vaikai miršta?"

Teisingas supratimas apie Dievą padaro žmones dvasios milžinais. Tai yra supratimas, kuriuo negal naudotis tironai ir despotai. Jis atima iš gamtos visą baimę, nes ji yra ne kas kita, kaip Dievo dvasia apsireiškianti pavidale. Joje nėra nieko kitá kaip tik geras žmonėms. Šitas teisingas supratimas taipgi padaro negalimu žmogui bijotis savo artimų, nes jie yra tik išraiškos Dievo dvasios pavidale. Jie yra kitais punktais kur Dievo dvasia aktualiai veikia, šią pačią minutą išvysto visatos planus. Ir trečia, šitas supratimas apie Dievą paliuosuoja mus nuo baimės musų pačių praeities pavildo. Mes nereikalaujame bijotis musų pačių nesąmoningosios išminties galimybių ir tų įsitikinimų iegų, kurios iškyla mumyse kap musų protėvių palikimai ir atminties žymės, nes jie visi yra šios pačios Dievo dvasios reiškiniai. Gamta, žmonija, musų pačių nesąmoningosios iegos, visi šitie daiktai yra persiėmę šita dvasia. Visi jie yra ačiu šitai dvasiai. Tarp jų negali but priešgynybės. Visur turi but sandermė tarp vieno didžiojo, mylinčio, asmeninio gimdančio Tėvo dalių. (b. d.)

NAUJAS BRAZILIJOS PREZIDENTAS

Dr. Getulio Vargas buvo išrinktas nauju Braizlijos prezidentu per miltarišką valdžią, kuri rupinsi apie perversmės pasisekimą. Jisai buvo Rio Grande do Sul valstijos gubernatorius ir pralaimėjo rinkimuose į prezidentą per Julio Prestes. Revoliucijonieriai laikė giuos rinkimus už neteisėtus.

2,000,000 Voltų Spinduliai

Trys jauni mokslininkai išrado milžiniškus X-spindulius dviejų milijonų voltų. Tai milžiniškas vamzdys iki šiol dar negirdėtas, su kurio paiega X-spindulais bus galima permatyt visą budinką. Šis elektriškas milžinas yra siekiu trijų jaunų mokslininkų Karnegio įstaigos, kurie ką tik gavo $1000. metinių dovanų, skiriamų nuo Amerikos Mokslo Pažangos Draugijos. Jaunieji mokslininkai yra daktarai M. A. Tuve, L. R. Hafstad ir O. Dahl. Jų tikslu buvo paadryt 2,000,000 voltų X-spindulių vamzdį, pagaminantį artificiališkus radiumo spindulius perveriančius 3-jų colių storio šviną. Gavę supratimą kaip padaryt tokį vamzdį, kuris galėtų atlaikyt didelį voltų spaudimą, jie mano galėsią spindulių paiegą padidint nuo 5,000,000 iki 10,000,000 voltų.

Iki šioliai spinduliai projektuojami su 2,000,000 voltsų paiegos spaudimu buvo užleisti kelioms milijoninėms sekundoms kaipo išbandymui, kad nesužeidus dirbančiųjų ir laboratorijos įrankių. Spinduliai turi tokią didelę paiegą kaip ir radiumo spinduliai tik su didesnę paiega ir buvo panaudoti momentaliai. Taipgi jie turi perspektyvą terapeutikos vertę vėžio gydymui, panašią radiumui, ir galėsią but panaudoti medikališkiems reikalams, tik reikia medikalio autoriteto užgyrimo, sako mokslininkai. Pridėtinę mokslinę vertę žmonių bandymo pastangomis mano sudaryt žeminį magnetizma, nes aukštų voltų vamzdis turi tinkamą komercijinę vertę but panaudotas laukams.

Su vamzdžiu, darančiu aukščiausiai įtemptas X-šviesas, X-spindulių paveikslas gali but nutrauktas perdėm budinko. Tie X-spinduliai gali but panaudoti permatymui atlietų geležinių daiktų kelių pėdų storio. Šis padaras pastaruoju laiku betgi teturi įtakos tiktai keletai colių.

Specialiai įkaitytas stiklas yra vartojamas kaipo vamzdžio pamušalas. Aukštas elektriškas spaudimas yra gaminamas vamzdy su pagelba Telsos perlaida suvilgyta alyvu. Tas atidalinimas apsaugo energijos išsiblaškymą per kibirkštis ir "koroną palaiko tvarkoj."

"Amerikos Lietuvio" spaustuvėj atlieka visokius spaudos darbus.

Vietos žinios

GRIPO EPIDEMIJA WORCESTERY

Tukstančiai žmonių Worcestery serga nuo gripo. Dideli ir maži pagauna epidemjią ir serga per kelias savaites arba paprastai tik keletą dienų. Virš tukstantis mokinių iš pradinių mokyklų priversti but namieje del šios ligos. Kasdien, apie 50 mokytojų turėjo palikt savo darbus ir gydytis nuo gripo. Epidemija jau dvi savaiti apsirgdino žmones. Iš 40,000 šio miesto mokyklos mokinių, virš 1,000 pagavo gripą. Komercijos aukštesnėje mokykloje kur lankosi 3100 jaunimo, apie 350 arba 10 nuošimtis neateina mokytis. Mažesniuose miesteliuose arti Worcesterio taipgi randasi epidemija. N. Brookfieldo aukštesnės mokyklos mokytojos visos ant syk susirgo, tai mokyklos viršininkas kaip nors gavo liglaikines mokytojas užimt jų vietas kol pasveiks. Kaikurios šeimynos ištisos apserga ir turi šauktis pagelbos iš svetimųjų. Šioji epidemija nėra influenza, kaip kaikurie tvirtina, tiktai gripo šalčiai.

BEDARBĖS ŽENKLAI WORCESTERY

Aną vakarą, trys policijantai negalėjo suvaldyt bedarbius, kurie ieškojo darbų miesto gatvių taisymo skyriuje ant Salem aikštės. Aplikantai taip susigrudo, kad išmušė tris langus ir išlaužė duris pirma negu policijantai galėjo numalšint. Gatvių taisymo skyrius kasdien ima apie 120 liglaikinius darbininkus. Pradžioje šios savaitės prisnigo penkius ir pusę colius, paskui prilijo apie .78 lietaus. Taigi miestas galėjo duot darbus šimtam žmonių nukast sniegą. Nukasimo sniego darbas gali tęst per visą savaitę, nes didelis yra drabas ypatingai kaip užšala.

Miesto rotušėje, kasdien, stovi ilgos eilės pavargėlių, daugiausia moterys su vaikais ir prašo pagelbos. Eilės niekuomet nesimažina, tik kada policijantas prieina ir pasako, kad miestas daugiau neturi pinigų šelpimo reikalams, tai tuomet žmonės noroms nenoroms išeina.

Kaikurie bedarbiai varo obuolio pardavimo biznį. Miesto centre, ant kampų, prie teatrų, prie didelių krautuvių ir murų stovi vyrai ir pardavinėja obuolius. Nueik į krautuves, žmonių perkančių mažiau negu pardavėjų. Visur kur tik eisi matyt bedarbės apsireiškimai.

LIETUVIS PAIMTAS UŽ VAGYSTĘ

Juozas Matulaitis (Mitchell) iš Princetono buvo suareštuotas pereitą savaitę, kada sugrįžo iš Californijos; už vagystę papildytą vasario 1930 metais. Jis apkaltintas už įsilaužimą, įėjimą ir vagystę. Jisai apiplėšė Urban De Witt vasarnamį Princetone ir paliko padėkos laišką. Su pagelba to rašto, policija surado prasikaltėlį.

ŠOKIAI, MAYNARD, MASS.

Visi lietuviai kviečiami atvažiuot į Maynardą, nes ten įvyks labai linksmųs šokiai, šeštadieny, sausio 24-tą. Šokius rengia Šv. Juozapo draugija iš Maynard ir Hudson, Mass. Šioji draugija visuomet surengia linksmus parengimus. Tai šį kartą, visi kurie tik busite Maynarde, Rusų svetainėje, patirsite kokia galinga šioji lietuvių organizacija. Juozas Bliudžius su savo puikia orkestra atvažiuos iš Worcesterio pagrajit per šokius. Juozo Bliudžiaus orkestra grajis daug linksmų polkų atvežtų iš Lietuvos. Kviečia visus. Rengėjai

KLAIDOS PATAISYMAS

Pereitos savaitės A. L. n-ry, S.L.A. 57-tos kuopos valdybos sąraše, buvo pažymėta kaipo iždo globėjais pereitų metų, buvę viršininkai J. Degesiunas ir Zig. Bieliauskas. Tačiau turėjo but Mykolas Tamošiunas ir Juozas Onušaitis, kuriedu tapo išrinkti 1931 metams 57-tos kp. iždo globėjais.

PRANEŠIMAS

Kątik atvežė Naujų Columbia ir Victor Kompanijų rekordų, taipgi atgabeno kątik iš Lietuvos atvežtų lietuviškų saldainių. Kreipkitės: Amerikos Lietuvio, Knygynas, 14 Vernon gatvės,

PRANEŠIMAS

WORCESTERIEČIAMS

Šv. Liudviko draugija gražiai gyvuoja ir stovi pirmoje eilėje tarp visų Worcesterio lietuvių draugijų. Vienok, šioji draugija tikisi dar geriau pasidarbuot ateinantiems metams, nes pasitaikė išrinkt gera valdyba šiems metams: Juozas Pigaga, pirmininkas; R. Glavickas, vice-pirmininkas; L. Valengevičius, protokolų raštininka; Jonas Endzelis, finansų raštininkas; I. Pigaga, iždininkas; J. Česna, maršalka; P. Eikšnoras, iždo globėjas; V. Kupstas ir A. Stoškus, knygų peržiurėtojai.

Dabar pažiurėkime ką šioji minėta draugija veikia? Nagi rengia šokius — kad šoksime, tai šoksime! O kurgi? Lietuvių Ukėsų Kliubo svetainėje. Bus dideli šokiai kokių niekuomet pirmiau nebuvo. Žinokite gerai, kada Šv. Liudviko draugija ką rengia, tai visados turi geriausią muziką. Šokiai įvyks šeštadienio vakare, vasario 14-tą. Bilietų kaina, 35 centai vyrams, gi 25 centai moterims. Senas Worcesterio lietuvis muzikantas, yra iš kalno pasižadėjęs pagrajit gražių lietuviškų polkų. Šie šokiai, tai bus paskutinieji prieš užgavėnes.

Po šokių ir pasilinksminimų nepamirškite ateit ir prisirašyt prie Šv. Liudviko Draugijos. Gaila, kad worcesteriečių tarpe yra daug jaunimo, kurie nepriklauso prie pašelpinių draugijų. Dabar kaip tik gera proga prisirašyt per ateinantį susirinkimą. Turime primint, kad yra daug narių, kurie turi suaugusių vaikų ir nepriklauso prie pašelpinių draugijų. Jau rodos, butų laikas tėveliams pamokyt savo vaikučius ir prirašyt prie minėtos draugijos. Susirinkimai įvyksta kas pirmą pirmadienį kiekvieno mėnesio Lietuvių Ukėsų Kliubo svetainėje, pusė po septynių vakare.

L. Valengevičius, raštininkas

RIALTO TEATRE

Veikale "Song O'My Heart," jo pirmutiniame kalbamajame paveiksle, John McCormack, pasaulio didžiausias liriškas tenoras, dainuoja vienuolika dainų, logiškai perstatytos gražaus liriško romanso veikale, kurs bus rodamas Rialto teatre, sekmadieny, sausia 25-tą. Iš visų dainų, "I Hear You Calling Me," "Rose of Tralee," ir "Little Boy Blue" yra vienos iš geriausių danių, kurios visiems patinka. Veikalas "Song O'My Heart," yra pasaka apie nepavykusį romansą, kurs atneša didelį liudnumą McCormackui jaunam ir gabiam dainininkui Airijoje. Sykiu lošia: Maurice O'Sullivan, Alice Joyce, Joseph Garrick, Effie Ellsler ir Tommy Clifford.

Toje pačioje programoje bus rodomas "Rough Romance," Fox ištisai kalbamoji drama apie šiaurės miškus. Šis veikalas pilnas romanso ir veikimo. Tai greitai judantis paveikslas, pasakantis teisingai apie šiaurės sniegus ir girininkystės stotis. Įdomiai ir teisingai pasako apie šių vyrų ir moterų audringą gyvenimą, gi šie žmonės paskutinieji šios šalies pionieriai. Tarp šio veikalo lošėjų yra George O'Brien, Helen Chandler ir Antonio Moreno. Užbaigt programą yra ištisai kalbamoji komedija ir Pathe Garsios Naujienos.

PRANEŠIMAS

Visus Amerikos Lietuvio skaitytojus — senus ir naujus, kurie yra pilnai užsimokėję savo prenumeratas už Amerikos Lietuvį, prašome ateit į Amerikos Lietuvio ofisą ir pasiimt gražų spalvuotą Amerikos Lietuvio Sieninį Kalendorių D o v a n a i ! Tie, kurie dar nėra užsimokėję, galės vietoj užsimokėt ir pasiimt Kalendorių. Prašome nevėluot, nes Kalendorių nedaugiausiai padarėm, ir gali jo kartais pritrukt. Amerikos Lietuvio Sieninis Kalendorius parodo Lietuvių Tautines, Katalikiškas ir Amerikos Šventes. Taigi, turėdami tokį kalendorių namuose nereiks kitų klausinėtis apie pripuolamąsias šventes.

"Am. Lietuvio" Adm.

AR KETINI KELIAUT LIETUVON?

Kurie manot važiuot šį pavarį į Lietuvą apsilankyt ar apsigyvent, jeigu nesat Amerikos piliečiais, jums tuoj reikalinga padaryt sekančiai:

Rašykit į Lietuvą savo giminėms arba tiesiog į savo parapijos kleboną, kad atsiųstų jums gimimo metrikus. Metrikai reikalingi gavimui Lietuvos Paso (tą pagelbės ir aegntura, jeigu kreipsitės).

Paskui, nelaukiant iki ateis metrikai, tuoj kreipkitės į agenturą išrupinimui jums grįžimo leidimo, nes be to negalėsit grįžt.

Grįžimo perlaidą gaut, kartais ima du mėnesius laiko, todel dabar visai nėra anksti pradėt apie juos rupintis. Kurie dabar paduos aplikaciją grįžimo perlaidai galės drąsiai su musų ekskursija rengtis.

Kitas dalykas. Lietuviai papratę laukt paskutinių dienų su užsisakymu laive vietos. Kitų tautų keleiviai anksti užsisakydami gauna geriausias vietas, o Lietuviams tekus paskutinėms, prastoms, barama agentai, kad jiems "tyčia" taip padarė.

Todel, kurie prisilaikysit šių nurodymų, neturėsit jokių nesmagumų kelionėje.

AMERIKOS LIETUVIO AGENTURA
14 Vernon St. Worcester, Mass.

"Amerikos Lietuvio" Statistinių Žinių

Skaitykite garsinimą, kame skelbiama du laikraščiai po 50 centų metams. "Amerikos Lietuvio" skaitytojas turi gerą bargeną iki 1 kovo šių metų. Mes duodame savo skaitytojams privilegija pasinaudot pigumu. Jųs niek nelaukdami atnaujinkite savo prenumeratą. Vietoj $1.50, tekainuos TIKTAI 50 CENTŲ. Tie, kurie nusipirks knygą "Namų Daktaras" už $2.00, gaus "Amer. Lietuvį" metams už 50 centų. Atydžiai perskaitykite garsinimą. Prieš Kalėdas mes skelbėme dar didesnį nupiginimą už tuos pačius pinigus ($3.00). Daugelis pasinaudojo ir džiaugėsi. Ilgiau tęst negalėjome, nes "Kalėdų Diedukas" išbaigė dovanas. Dabar raginame įsigyt "Namų Daktaras" knygą, kuri yra labai naudinga turėt namuose.

NAMŲ DAKTARAS

Pirmiau, mes lietuviai tokios knygos neturėjome. Kitose kalbose galėjai gaut, bet lietuvių kalboje, tai pirma tokia knyga. Nekurie knygynai ją pardavinėja už $2.50, o "Amerikos Lietuvio" knygynas, tik už $2.00. Pradedant ligas nuo viršgalvio, baigiant kojų padais, jųs rasite praktiškiausius nurodymus kaip gydytis.

Moterų ligų skyrius labai plačiai aprašomas, taip pat venerinių ligų receptai ir nurodymai kaip išsigydyt bus visiems naudingi. Lyties ligos, jų gydymąsis, proto ligos ir t.t. užima svarbiausią vietą.

Daugybė nurodymų, patarimų, receptų, pamokymų kaip nėsant daktaro prašalint skausmą umai susirgus. Svarbu tiems, kurie gyvenate mažuose miesteliuose ir farmose.

Namų Daktaras, tai yra vienintėlis šeimynos draugas. Be jo negalima apsieit. Mes siulome savo skaitytojams nusipirkt pigia kaina, t. y. imant du laikraščius kartu, už $3.00. Vėliau knyga pabrangs, kaip išsibaigs jos laida.

Tą naudingą knygą išleido "Margutis" savo lėšomis. Mes gavome nuo jo ir padarę sutartį, norime pasitarnaut savo skaitytojams. Imkite, kada duodame.

"A. L." Administracija.

Ar Žinote, Kad

Amerikos Lietuvio Spaustuvėje atliekama visokie spaudos darbai. Kreipkitės:—
14 Vernon St. Worcester, Mass.

Yra Vertas $1.00

PERKANT NAUJĄ
Westinghouse
ADJUST-O-MATIC
....Lengviausias Prosas
Vartot

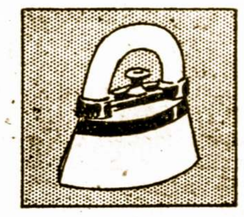

Mes duosim $1.00 už bile kokį seną prosą, nepaisant kokios išdirbystės arba kokiame padėjime, jei pirksite

Šitą Naują Prosą
TIKTAI
75c
ĮMOKANT
Bile Kuriam Iš Musų Kostumerių

Atdara kasdien iki 6-tos valandos vakaro

THE WORCESTER ELECTRIC LIGHT COMPANY
11-15 Foster St. NEW ENGLAND POWER ASSOCIATION Tel. Dial 2-6771

NAUJA LIETUVIŠKA DIRBTUVĖ

VERMONT CLEANERS AND DYERS
Tel. Dial 3-1336
176 MILLBURY STREET — WORCESTER, MASS.

Mes išvalom ir išprosinam vyriškus ir moteriškus drabužius; valome vyriškas ir moteriškas skrybėles ir ištaisom jų formas. Taipgi esam ekspertai ant šilkinių ir Aksominių Suknių. Darome visokius kvaldus ir senus atnaujinam.

Taip pat dažome drabužius visokiomis spalvomis. Atvažiuojam į namus paimt drabužius ir paskui atvežam išvalytus kaip naujus. Darbą gvarantuojam. PRANAS ČIUPAS, Vedėjas

Geriausias radio patarnavimas už prieinamą kainą—greitas, mandagus ir gabus. Patarnavimas gvarantuotas

RADIO PATARNAVIMO ĮSTAIGA

J. Bernard Joseph, direktorius
Samuel R. Joseph, patarnavimo vedėjas
78 HARRISON ST. Worcester, Mass. TEL. 4-3123 ir 5-6002

PAIEŠKOJIMAI

DAVIDONIS, VIKTORAS, 35 metų amžiaus, kilęs iš Šėtos valsčiaus, Kedainių apskričio, 1929 m. kovo 34 d. išvykęs Kanadon iš Rygos.

BAKŠYS, ANTANAS, Igno sunus, Amerikon atvykęs 1921 metais ir iki 1925 m. gyvenąs 45 ar 48 Smalley St., Britain, Conn. Ieško brolis Stasys.

ŠLUŠNIS, STEPONAS, Amerikoje gyvenąs nuo 1912 m., iki 1930 m. gyvenęs 3222 Wolson st., Pittsburgh, Pa. Paieško V. Šlušnis, Klaipėdoje.

DUBINSKAS, MYKOLAS, apie 60 m. amžiaus, Amerikon atvykęs 1914 m., gyvenęs pas Virbickus, 159 Ingleside Ave., Worcester, Mass. ir dirbęs uky.

Consulate Gen. of Lithuania,
15 Park Row,
New York, N. Y.

DIDYSIS LIETUVIŠKAS SAPNININKAS

JAU GATAVAS. Visi knygynai, knygų krautuvės bei pavieniai siųskite užsakymus tuojau.

Didysis Lietuviškas Sapnininkas yra papuoštas šimtais paveikslų. Savyje talpina 150 didelio formato puslapių, kuriuose aiškiai išguldo ir atspėja kiekvieną nors ir nepapraščiausią sapną. Prie Sapnininko eina dar ir kiti Laimės Spėjimo Aprašymai.

Sapnininko kaina ..... 75c.

Užsisakant daugiau egzempliorų duodame nuošimtį. Pinigus siųskite Money Order arba doleriais.

A. L. Knygynas
14 Vernon St. Worcester, Mass.

VIENINTĖLĖ WORCESTERIO LIETUVIŲ LAIVAKORČIŲ IR PINIGŲ SIUNTIMO AGENTURA

Parduodam Laivakortes keliaujantiems į Lietuvą ir atgal. Pagelbėsim išgaut Pasus. Vizas, Sugrįžimo Leidimus, Afideivitus ir įvairius kitus dokumentus. Siunčiam pinigus Lietuvon Doleriais arba Litais. Visus viršminėtus reikalus atliks Jums Juzė Leonaitė, viena iš prityrusių lietuvaičių, kuri pati nesenai važinėjo Europoje ir žino visas kelionės smulkmenas. Gali užtvirtint svarbius dokumentus Notary Public antspauda. Kam eit pas svetimtaučius, ar po stubas landyt pas bile kokį agentą, kuomet jųs galit kreiptis į tikrą, autorizuotą agenturą—pas saviškius, kur gausit daug geresnį patarnavimą ir savo prigimtoje kalboje. Tel. Park 5318

"AMERIKOS LIETUVIS"

14 VERNON ST., WORCESTER, MASS.

RIALTO TEATRAS

MILLBURY STREET

Gražus, Įdomus Paveikslai. Programas mainomas kasdien. Populiariškos kainos.

SEKMADIENY, SAUSIO 25
100% ištisai kalbamas paveikslas
John McCormack veikale
"SONG O'MY HEART"

Antras paveikslas
"ROUGH ROMANCE"
vaidinant
George O'Brien Helen Chandler
Antonio Moreno
Metro komedija-Garsios naujienos

Pirmadieny ir Antradieny
"THE LADY of SCANDAL"
vaidinant
Ruth Chatterton—Basil Bathbone
Ralph Forbes

Co-Feature
"DANCE HALL"
Vaidinant
Arthur Lake Olive Borden

Lininiai Daiktai Už Dyką
Moterims Antradieniais

Ben. Mendelsohn

ADVOKATAS
390 Main St. Room 931-932
Worcester, Mass.
Tel. 5-3865 Res. 2-8734

Juozas M. Čižauskas

REGISTRUOTAS PLUMBERIS
Tel, Dial 3-1679
97 Providence St., Worcestery

Suveda naujas dudas ir sulopo senas. Įrengia Fridžiratorius ir atlieka visokį plumberio darbą. Reikalui esant kreipkitės pas saviškį.

The
Workmen's Circle

Co-Operative Bakery
Water ir Harrison Gatvių Kampas

IŠKEPA

Geriausią Kvietinę Ir Ruginę Duoną Ir Pyragaičius
Musų Kepykla Tai Hygieniškiausia Vieta Worcesterio Mieste
Užsimoka
Aplankyt Šią Kepyklą

Nebus Daugiau
UŽKIETĖJIMO

DUJŲ SKILVYJE, ŠIRDIES PIKTUMO
Greitą Pagelbą Naudojant
Pepsinic Seltzer
Rašyk
PEPSINIC SELTZER CO.
Worcester, Mass.
GAUSI SAMPĖLĮ DYKAI

Lietuviškos Saldainės kątik atgabentos iš Lietuvos

galima gaut Amer. Lietuvio krautuvėj, 14 Vernon gatvės, Worcester, Mass. Tel. P. 5318

Visiems, kurie tik prisiųs dolerį, gaus gražią Lietuviškų Saldainių Dėžutę. Nepamirškite.

KONTRAKTORIUS Peter Katauskas

112 Harrison St. Worcestery
Tel. 5-8127

Budavojam naujus namus ir taisom senus, taipgi pastatom garadžius. Cemento darbas, tai musų speciališkumas. Viską atliekam sąžiniškai už prieinamą kainą.

Reikale plenus patys padarom ir suteikiam gerus, praktiškus patarimus.

Motiejus A. Čivinskas

GERIAUSIS LIETUVIS GRABORIUS

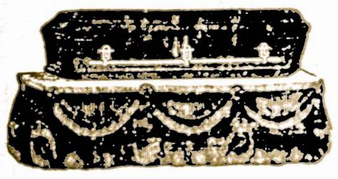

Patarnauju laidotuvėm ir išrandavoju automobilius įvairiems reikalams už prieinamiausią kainą.

TEL. 5-5898
340 Harding St. Worcester, Mass.