AMERIKOS LIETUVIS

THE LITHUANIAN AMERICAN

No. 16-tas | Tel. Dial 5-1094 | WORCESTER, MASS., 18-tą BALANDŽIO (APRIL), 1931 | Kaina 5 Centai | Vol. XVI

IVAIRUMYNAI

PARYŽIUS SUVALGO 50,000 ARKLIŲ

Paryžius. — Arklių skerdikai pranešė, kad Paryžiuje suvirš 50,000 arklių suvalgyta 1930 metais ir daug žmonių turėjo valgyt tą mėsą paagl gydytojų paliepimą. Brillat-Savarin taip daug girdavo arklių mėsą, kad Paryžiaus žemesnės klesos rupestingai klausėsi jo patarimų. Paryžiaus didelėse valgyklose negalima gaut arklienos, tiktai galima nusipirkt specialėse mėsos krautuvėse gi mėsa aiškiai paženklinta su arklio galva, pagal įstatymus.

Arkliena, kada ji ekspertų iškepta, labai panaši į jautieną ir apgauna kritiškiausį sprendėją. Tiktai kada jau mėsa suvalgyta ir pietųs užbaigti, jaučiama burnoje kaip kad kas liptų ir skonis pasilieka ilgai, kas atskiria arklieną nuo kitų mėsų.

Ligoninės ir klinikos naudoja daug arklio mėsos gydymui kaikurių ligų. Gydytojai įsako savo klijentams imt gyduoles padarytas iš arklienos.

Didžiausia priežastis, kodel žmonės nevalgo arklienos, yra kad arklys žmogaus draugas. Vienok gydytojai ir skerdikai praneša, kad kasmet vis daugiau ir daugiau valgo arklieną ir neužilgio bus lygiai toks skanumynas kaip višta, kumpis ar kepta jautiena.

POLICIJA ATGAVO PAVOGTĄ 1848 METŲ ČARTERĮ

Berlynas.—Originališkas žymaus vokiečių konstitucijos čarterio pergamentas, kuris buvo pavogtas iš reichstago arkyvų pereitą spalių mėnesy, buvo surastas po šiukšlių kruvos, vidury sudulkėjusios gatvės šiame mieste. Vladas Wolhlgemut, kurs buvo areštuotas už to svarbaus dokumento vagystę, buvo viduramžiaus tepliorius.

Nuduodamas kaipo draugijos įgaliotinis, Wohlgemut įėjo į reichstagą ir pavogė tą čarterį, brangių sidabrinių daiktų ir svarbių politiškų paveikslų iš tų pačių metų. Policija surado vagį kada Wohlgemut mėgino parduot sidabrą skolintojui už užstatą. Kada skolintojui reikėjo eit prie telefono, Wohlgemut išsigando ir nubėgo, manydamas, kad šaukia policiją. Paskui kada surado, kad sidabrinai daiktai priklauso reichstagui, taad policija ėmė sekt paskui Wohlgemut. Policija surado, kad jis turėjo keturias skirtingas gyvenimo vietas Berlyne. Kada jis tapo suareštuotas, Wohlgemut mėgino elgtis kaip beprotis, tikslu, kad neišduot savo pagelbininkų, kurių policija ieško.

Mandžiurijos Policija Kankina Japoniečius

Šangajus. — Mandžurijos Tsitsihar distrikte kyla rimta padėtis, nes tenais kaip tik po susiorganizavimo vietinių Kuomintang grupių, buvo jaučiama kas kart didesnė agitacija prieš japonus, iki dabartinio laiko kada priėjo net prie muštynių.

Kiniečių policija dabar aštriai peržiuri koriečius ir japoniečius ir uždraudžia kiniečius savininkus išnuomot namus ar krautuves japoniečiams koriečiams. Kiniečių policija net ir areštuoja kiniečius, kurie bando ką nors nusipirkt japonų krautuvėse.

Gegužės 5-tą dieną įvyks visų piliečių susirinkimas. Delto Čekiang Kuomintag partija varo agitaciją, kad susirinkimas ar seimas panaikintų padarytas sutartis ir atmestų visus ekonomiškus santykius su tomis šalimis, kurios nesutinka atsisakyt nuo priveligijų pirmiau padarytų pagal šitas sutartis.

Iš Tsinano, Šantungo pranešimai sako, kad 180 iš 200 žmonių gyvenančių viename kaime arti Tenghsien, Šantunge buvo nužudyti banditų. Banditai išteriojo kaimą kiek anksčiau, bet gyventojai juos pergalėjo, kada jie mėgino užpult pirmą kartą. Antrą kartą, banditam pasisekė. Pietinė Šantungo dalis ir vakarinės Kiangsu provincijos kenčia nuo banditizmo užpuolimų, kurie gązdina žmones ir trukdo pramonę.

UŽ BLOGUS PAŽYMIUS UŽMUŠĖ SAVO MOKYTOJĄ

Varšuva. Elta. — Belchatove keli mokiniai, užsidėję kaukes, gatvėj užpuolė ir užmušė savo mokytoją už tai, kad jis buvo jiems davęs blogus pažymius.

ISPANIJA VIRTO RESPUBLIKA

Madrid. — Po dviejų dienų ir naktų triukšmingo džiaugsmo, kad Ispanija sulaukė respublikoniškos valdžios vietoje buvusios monarkijos, šalis sugrįžo prie darbo. Vien tik komunistiškas elementas trukdė. Radikališki sukilimai įvyko Bilbao, Seville ir Barcelonoje. Seville, du žmonės buvo užmušti ir 23 sužeisti, Barcelonoje tris mirė ir Tetuane penki. Mažesni sukilimai įvyko kaikuriuose miestuose pietinėj daly Ispanijos.

Ispanijos liglaikinis prezidentas Niceto Alcala Zamora ir Catalonijos liglaikinis vadas pulk. Francisco Nacia per Suvienytą Spaudą išleido pranešimą. Alcala išreiškė norą turėt draugiškus ryšius su Amerikos žmonėmis, gi pulk. Macia pareiškė savo širdingumą link Ispanijos.

Ispanijos dabartinė valdžia dar nepaskyrė dienos rinkimams del sudarymo parlamento ir pastatymo pastovios ministerijos.

Užsienio ministeris Alejandro Lerroux pranešė, kad Meksika ir Uraguajus pripažino naują respubliką ir kad Aregntina ketina taip pat padaryt. Jau daug Ispanijos ambasadorių užsienių sostinėse rezignavo ir į jų vietas naujių paskirti. Naujas Apšvietos ministeris, Marcelino Domingo, pranešė, kad universitetai, kurie buvo uždaryti nuo velykų, iš priežasties sukilimų tarp studentų, bus atidaryti pirmadieny. Studentų organizacijos kaikuriose vietose prižadėjo remt šią naujai pastatytą valdžią.

Kas toliau išsivystys, dar nežinia. Karalius savo išleistame manifeste neatsisako savo teisių, bet tik sakosi pasitraukęs, kad del jo neįvyktų civiliška karė.

Ištremto Soloveckan Komunisto Laiškas

Buvusio diplomato, Besiedovskio, leidžiamame Paryžiuje laikrašty "Kova" išspausdintas vieno į Solovecko salas ištremto komunisto laiškas. Jei laiško autorius teisybę rašo, tai tikrai apverktina padėtis Solovecko tremtinių. Štai ką laiško autorius papasakoja: —

"Kompartijos komiteto nutarimu aš buvau pašalintas iš partijos. Paskui, ypatingu OGPU (slaptos sovietų policijos) nutarimu, mane areštavo ir kartu su kitais musų draugais ištrėmė į Solovecko koncentracijos punktą trejiems metams. Per aštuonioliką dienų nuo išvažiavimo iš N., atvykome į koncentracijos stovyklą. Jau pavakary mus, išalkusius ir baisiai nuvargusius sunkia kelione, surikiavo kažkokių barakų kieme, patikrint ir paskirstyt į kuopas. Musų partiją priėmė komendanto padėjėjas, vienas D., buvęs kompartijos narys, bet už išeikvojimą ir kitokius darbelius iš partijos išmestas ir išsiųstas į Solovecką dešimčiai metų. Bet čia, už savo šunišką atsidavimą ir palaidunavimą, jis buvo paskirtas komendanto padėjėju, kad ir pasilikdamas trėmime.

"Į komandą 'smirno!' daugelis musų nekreipė dėmesio. Ypač buvusieji kompartijos nariai stovėjo sau laisvai ir šnekučiavos. Staiga, kai nuo grandinio nutrukęs šuo, pribėga D. su špicruta rankoj, įnirtusiu balsu rėkdamas:

"—Aš jus... vašmat'... svoloči... sukin...

"Rankoj D. laikė musų sąrašą ir asmenines kalinių bylas. Kiekvienas iššaukiamas pavarde turėjo išeit priekin iš rikiuotės. D. pradėjo nuo musų kuopos.

"—Toks ir toks!

"—Esu,—atsakė iššauktasis.

"—Ko eksi, svoloč!..

"—Aš—darbininkas, bolševikas, leninistas. Nesileisiu tamstai elgtis su manim taip, kaip su šunim,—atsakė tremtinys.

"Pasidarė didžiausia tyla. Pabalęs iš pasiutimo, D. staiga šoka prie tremtinio ir iš peties kerta jam špicruta per veidą. Paskui ima jį mušt, rėkdamas užkimusia gerkle:

"—Aš, tau, suikn..., parodysiu, kaip reikia atsakyt!... aš!.. tau, svoloč, parodysiu Leniną!.. aš tau, padlec... Į karcerą jį!

"Po to D. ėmė paeiliui kapot špicruta visus kitus tremtinius.

"— Smirno!.. žingsniu ant vietos, marš!

"Sumušti, išniekinti, ėmėme ant vietos kojomis minkyt...

"Reikėjo tik matyt tą vaizdą, kaip musų burys — buvę įvairios minties komunistai—opozicionieriai, darbininkai, valstiečai, vyžoti 'kulokai,' popai su žilomis barzdomis, pasikėlę savo sutonas, — žygiavome, staliniškio žandaro D. šukaujami.

"Pagal įstatymus, Solovkuose areštantų šaudyt neleista, vis delto per dieną po du tris, o kartais ir daugiau, nušaujama. Ta operacija čionykščia kalba vadinama: 'nušautas, bandant pabėgt.'

"Aš buvau pristatytas miško darbų dirbt. Musų uždavinys prasideda nuo penktos valandos ryto. Nuo to uždavinio jau pirmą dieną vienas musų draugų mirė. Aplinkui žmonės miršta, kaip musės rudeny, nuo bado, nuo mušimų, nuo ligų. Pasiskųst niekam negali. O pasiskųsi, žinok, kad gyvas nebeišliksi."

Ispanijos Karalius Jau Paryžiuje

Paryžius.— Ispanijos karalius balandžio 14-tą dieną vėlai vakare išvyko į Kartegenos miestą, paskui kreiseriu išplaukė į Prancuziją. Karalienė kiek vėliau su dviem dukterim ir dviem sunais traukiniu išvyko į Paryžių.

Ketvirtadienio vakare karalius Alfonsas pasiekė Paryžių ir apsistojo Meurice viešbuty, į kurį jau karalienė su šeimyna anksčiau atvyko. Stotyje buvo didelė žmonių minia pasitikt ir pasisveikint su karalium. Nuo to laiko kada pulk. Lindbergh atskrido į Paryžių nebuvo tokio sujudimo iki šiol. Toje minioje buvo didelis skaičius ispanų ir rojalistų, kurie yra prisirengę duot Alfonsui Franciją už karalystę jei jis norėtų jos vietoj Ispanijos. Karaliaus Alfonso mina rodė didelį susijaudinimą, rupestį ir nuvargimą. Jis buvo išbalęs ir nervuotas, atrodė dargi senesnis negu jis ištikrųjų turėjo metų. Karaliui einant ir važiuojant pro minias, buvo girdėt šauksmai: "Laigyvuoja karalius!" Pasiekus viešbutį, policija kaip tik spėjo palydėt karalių iki durų, nes žmonės jau buvo išsiveržę iš policijos nustatytų eilių. Apie 100 policijantų saugoja viešbutį, kur karalius, karalienė ir jų šeimyna apsistojo.

Varšuvos Protestas Del Dancigo Nepalankumo

Varšuva. — Tautų Lygai bus duota kita problemą išrišt butent, aštrus įtempimas tarp Lygos Aukštas Komisijonierius Lygos Aukštas oKmisijonierius Grafas Gravina atvyko į Varšuvą išklausyt valdžios nusiskundimus del lenkų persekiojimo Danzige ir Danzigo valdžios ir prezidento Ziehm priešingumą Lenkijai. Lenkijos Komisijonierius Henry K. Strassburger rezignavo ir jo atsistatydinimo laiške pareiškė, kad yra negalima sandarbininkaut su dabartiniu Danzigo senatu iš priežasties Dr. Zielmo neištikimybės ir neteisingų žinių skleidimo.

Danzige lenkus baisiai niekina. Keleta savaičių atgal vienas Danzigo pilietis Gengerski, kuris buvo nužudęs lenkų viršininką buvo paliuosuotas. Lenkai reikalavo, kad butų sprendimas pakeistas, bet nors Dr. Ziehm prižadėjo, vienok į tai nebuvo kreipta jokios domės. Lenkai taipgi sako, kad netikros informacijos buvo suteiktos tyčiomis lenkų atstovams ir Tautų Lygai. Lenkų komisija taipgi gavo daug nusiskundimų nuo savo piliečių, kad juos persekioja. Studentai buvo sumušti Dancige, kada kalbėjosi trpe savęs lenkiškai. Padaryta taipgi daug skriaudos ir išniekinimų kitiems lenkų piliečiams. Taigi Lenkija prašo Tautų Lygos, kad perspėtų Danzigui ir daugiau nepersekiotų lenkų, nes senatas neklauso Lenkijos valdžios ir komisijonierius delto turėjo rezignuot. Varšuvos spauda pareiškia, kad Tautų Lygos komisijonieriaus pareiga yra naudot savo autoritetą Danzigo valdžiai, nes Tautų Lyga turi ant Dancigo mandatą.

JUREIVIAI GAUNA ATOSTOGAS PANAMOS MIESTE

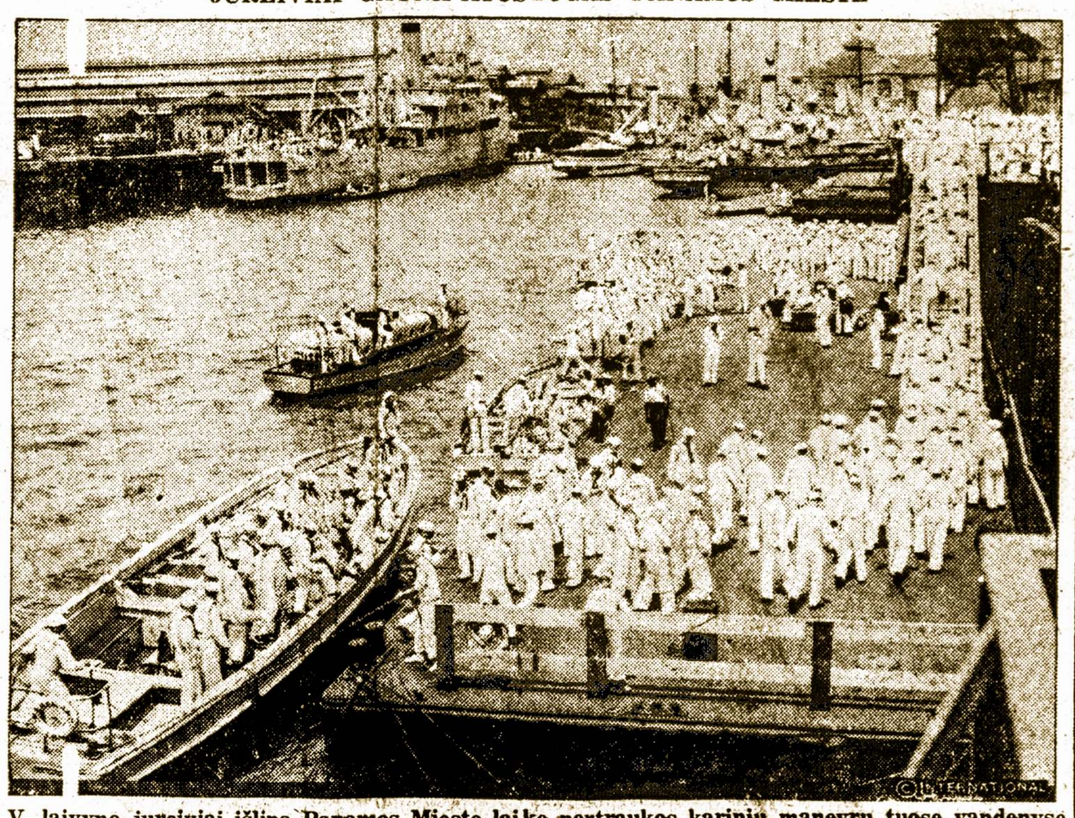

S. V. laivyno jureiviai išlipa Panamos Mieste laike pertraukos karinių manevrų tuose vandenyse

Siunčia Karinius Laivus į Nikaraguą

Washington, D. C. — Sekretorius Stimson per 45 minutes kalbėjo slaptai su prezidentu Hooveriu. Stimsonas atsisakė viešai pranešt koks buvo šios konferencijos tikslas. Po to, Suvienytų Valstijų laivynas pasiuntė laivyno spėkas į Nikaraguą apsaugot Amerikos piliečius prieš naujus sukilėlių maištus. Kreiseris Memphis buvo pasiųstas į Puerto Cabezas ir ginkluotas laivas Sacremento į Bluefields. Kada kreiseris Memphis atvyks į Puerto Cabezas, dabar ten stovintis laivas Asheville pasitrauks į Cape Gracias.

Sukilėliai užpuolė Ramos miestelį, apie 65 mylias į šiaurvakarus nuo Bluefields. Cape Gracias a Dios buvo užpultas ir apiplėštas trečiadieny 185 mylios nuo Bluefields. Ypatingai netoli Bluefieldo sukilėliai daugiausia veikė, nes čia susisiekimo, bankų ir kitų įvairių pramonės reikalų centras. Šiame miestę gyvena apie 7,500. Pereitą šeštadienį maištininkai užpuolė šio miesto aplinkines dalis, užmušdami aštuonius amerikiečius civilius ir vieną laivyno viršininką. Amerikiečiai skubiai traukiasi iš šių vietų ir vienas laivas Cefalu išplaukė su 30 amerikonų į New Orleans.

Tuo pačiu laiku kada pasiuntė du kariniu laivu savo piliečiams į pagelbą, Suv. Valstijų valdžia pareiškė, kad atšaukta keli šimtai jureivių iš Nikaraguos. Nuo vasario 13-tos dienos, jau 154 jureiviai sugrįžo iš ten. Nikaraguos ir Suv. Valstijų valdžios susitarė, kad iki birželio 3-čios bus atšaukti visi išskyrus 500 iš 1500 jureivių.

Atims Darbus iš 40,000 Svetimšalių?

Boston, Mass. — Federališki imigracijos viršininkai ištirs darbininkus, kurie dirba Massachusetts valstijos statymo darbuose ir prie kitų projektų. Imigracijos viršininkų tikslas yra kad kuo daugiausia ateivių, kurie turi darbus, išvyktų iš šios šalies. Viršininkai gerai žino, kad ateiviai randa derlingą drivą tuose darbuose, kuriuose reikalinga fiziškos spėkos, kaip plentų darbai, statymo darbai ir kiti panašųs projektai. Numatyta, kad didelis skaičius ateivių atvyksta nelegališkai į šią šalį bus surasta laikant darbus, kurie galėtų but duoti Amerikos piliečiams.

Massachusetts imigracijos komisijonierius Anna Tillinghast išvyko į Hartford, Conn. imt dalyvumą konferencijoje. Po konferencijos ji pasakė, kad svarstė labai svarbų klausimą, bet negali dabar apie tai pasakot tiktai veikt labai atsarigai. Ji taipgi pareiškė, kad neužilgo bus svarbios žinios. Taigi ne tik Massachusetts valstijoje, bet ir visoje Naujoje Anglijoje yra nusistatymas varžyt nepiliečius ir išdeportuot jų kuo daugiausia. 40,000 svetimšalių pavojuje.

Prezidentas Apleido Politiską Sukurį

Havana. — Prezidentas Machado per vieną savaitę nebus Havanoje, bet savo laivu Enrique Villuendos, plauks kur nors į šiaures nuo Kubos. Prezidentas nori išvengt tukstančius asmenų ir savo partijos politiškų, lyderių, kurie atsilanko pas jį kasdien išklausinėt koks bus jo ir liberalų partijos galutinas atsakymas opozicijai.

Prezidentas prieš išvyksiant aplankė Mariel miestą ant Pinar del Rio pakraščio ir laikė ilgas politiškas konferencijas su Dr. Clemente Vazquez Bello, senato prezidentu, ir Dr. Lafael Guas Inlan, atstovų pirmsėdžiu.

Majoras Arsenio Artiz, kurs buvo trijų nežinomų užpuolikų pašautas ir rimtai sužeistas, rezignavo iš armijos po ypatiškų ginčų su Jose Ramon Barcelo, Oriente provincijos gubernatorium.

LIETUVIAI!
SKAITYKITE ir PLATINKITE "AMERIKOS LIETUVĮ"

Naujos Knygos

GAUNAMOS "AMERIKOS LIETUVIO" KNYGYNE
14 Vernon St., Worcester, Mass.

PRAKTIŠKOJI LIETUVOS VIREJA—
Pamokymai kaip gaminami įvairus sveiki ir gardus valgymai—362 skirtingi valgiai. Kaina ..... 75c.

MAISTAS IR VALGIŲ GAMINIMAS—
Parašyta Dr. J. Karvelio. Mokykloms ir šeimininkėms vadovėlis ir pamokymai, kaip gamint sveikus ir skanius valgius sveikiems, vaikams ir ligoniams. Kaina $1.50

NAMŲ DAKTARAS, nauja daktariška knyga su dviem šimtais receptų. Įsigyk tuoj, sutaupysi pinigų.. $2.00

ŽEMAITĖS RAŠTAI, 3 tomai $5.50

VAINIKAS, su poetų eilėmis, paveikslais $1.50

RAISTAS, Upton Sinclair, versta iš angliškos kalbos $1.25

VAIŠGANTO RAŠTAI, 7-ni tomai $7.00

IMPERFECT IN ORIGINAL

Julė Mitrikaitė "Consilium Facultatis" Lošėja—Solistė

Worcester, Mass.

"CONSILIUM FACULTATIS" SCENOJE

Dailės draugija "Aušrelė" statė scenon "Consilium Facultatis" balandžio 12 dieną, vakare, L.U.K. Svetainėje. Atsidarius svetainei kaip 7:30, Jono Dirvelio orkestra sugriežę "The Golden Scepture" Overture. Tame laikotarpy prisirinko į 300 publikos ir prasidėjo vaidinimas operetės. Dalyvavo sekančios ypatos: Bulbickio dvarponio rolėj J. Petronis; Bulbickio moteries — M. Skrickienė; Bulbickių duktės rolėj J. Mitrikaitė; židslovo Murickio inžinieriaus rolėj P. Skrickis; Vladislovo Šuskio agronomo rolėj J. Emkus; Bulbickių tarno ir tarnaitės rolėse dalyvavo J. Kamandulis ir J. Dailydukė. Daktaro rolę išpildė Bolys Mingilas (susirgusio A. Janušonio vietoje). Didesnes roles išpildė J. Petronis, Mitrikaitė, Emkus ir Skrickis. Abelnai sakant operetė "Consilium Facultatis" puikiai pavyko suvaidint, apart kai kurių techniškų trukumų.

Po suvaidinimo operetės, programo įvairumo delei M. Alikoniutė sugriežė smuiko solo. Julė Mitrikaitė porą žavėjančių dainelių sudainavo ir kvartetas "Mes Keturi" iš Dirvelio, Skrickio, Stepšio ir Emkaus gražiai pasižymėjo jų pasirinktomis dainomis.

Prie užbaigos Aušrelės choras sudainavo keletą naujų meliodingų dainų. Matyt, kad Aušrelės choro mokytojaus Jono Dirvelio nemaža pastangų padėjo iki prirengė Aušrelės chorą taip žavėjančiai Worcesterio lietuvius palinksmint. Garbė Aušrelės dragijos nariams ir jos pirmininkui komp. Jonui Dirveliu.

Taipgi reikia pažymėt, kad šis operetiškas veikalas buvo suloštas prie naujos scenerijos Bolio Mingilo pieštos. Scenerija perstato žaliuojančią girią. Labai puikus vaizdas. Netrukus jų bus daugiau nupiešta. Svečias

Westfield, Mass.

DIDELIS KONCERTAS

Vienas iš gražiausių parengimų, kurių daugelio tarpe pasitaiko ištisame metų bėgyje kai, gal but linksmiausias ir širdį gaiivnąs, yra koncertas, arba jei galima pavadint maža dainų švente. Kas neatsimena puošnioj Lietuvoj ankstaus pavasario čiulbančių paukštelių koncerto, kas neatsimena gražių sutartinų dainų lietuvaičių lauke šienapiutės, rugpiutės, linrovės, Koncertas tai dainų supintas vainikas, daina — tai gyvenimo pasaldinimas...

Westfieldo jaunimas, tas didis dainų mylėtojas, besiartinant pavasariui, rengia pirmąjį, didelį parapijos koncertą, balandžio 19 dieną, š.m. Parapiojs salėje, 7 val. vakare. Koncerte ima dalyvumą ne tik jaunimas, bet ir suaugusis ir mažasis choras. Mat norima koncertą turėt tokį, kokio dar neturėta iki šiol.. Vakaro programa susidės iš dviejų dalių — a) bus suloštas gražus veikalas "Po Apgarsinimo", vieno veiksmo farsas—tai yra tiesiog veikalėlis, kurį galima pavadint vien "juokų maišas," linksmas juokingas. b) svarbiausioji dalis koncerto, kuriame dalyvaus bažnytinis choras su naujausiomis ir linksmiausiomis dainomis, mažasis choras, solistai ir kvartetai iš smuikų, cimbolų, ir tt.žodžiu sakant vakaras rengiamas rimtas ir linksmas. Prie surengimo darbuojasi klebonas kun. S. J. Vembre ir muzikas — vargonininkas Stasys Pronskietis.

"Senoji Lietuva" Westfielde. Jonas Milius, buvęs Lietuvos karininkas, savanoris, rodys judomuosius paveikslus apie Lietuvą, balandžio 26 d. parapijos salėje. Šie paveikslai yra ypač svarbus, nes atvaizduos įvykusias Lietuvoje L.D.K.Vytauto 500 metų mirties sukaktuvių paminėjimą, dainų šventė.

Tad širdingai kviečiami ne tik vietiniai, bet ir iš tolimesnių kolonijų lietuviai atsilankyt į puikų koncertą. Nepamirškite dienos ir valandos. .... Kvieslys

Duryea, Pa.

MOTERIS SUPIAUSTĖ VAIKINĄ

Jonas Kurtinaitis, 23 metų, su vienu savo draugu Juozu Davėniu lankėsi pas Nikalavičių šeimyną, Pittstone. Juodu abu gerai įsigėrė ir paskui Kurtinaitis ir Jonas Nikalavičius susiginčijo ir susimušė. Kurtinaitis jau baigė sumušt Nikalavičių kada jo brolio žmona atbėgo gint su kišeniniu peiliu ir smogė į jo pilvą. Tuo tarpu Davėnis mušėsi su Vladu Nikalavičium, tos moteries vyru, bet paleido savo priešą ir ėjo pagelbon Kurtinaičiui, kada išgirdo paskutiniojo riksmą, kad jisai perduritas. Nikalavičienė puolėsi prie Davėnio ir su peiliu suraižė veidą, kada jis bandė pagelbėt savo draugą. Davenis dabar Pittstono ligoninėje, taipgi ir Kurtinaitis. Daktarai padarė operaciją Kurtinaičiui tuojau po atvežimo į ligoninę, kad išgelbėt, jo gyvybę. Ligoninės viršininkai duoda mažai vilties, kad Kurtinaitis išliks gyvas, nes peilis pasiekė labai giliai. Policija suareštavo Nikolavičius ir Joną Nikolavičių ir juos tris laiko tol kol nesulauks kaip įvyks su Kurtinaičiu.

SUSIŽEIDĖ MIRTINAI

Juozas Milius, iš Pittstono, dirbdamas Lehigh Valley Anglių kompanijos Seneca kasykloje persiskėlė galvą ir ant rytojaus mirė. Milius buvo gerai žinomas tarpe Pittstono lietuvių. Jis priklausė prie Šv. Kazimiero parapijos ir Vardo draugijos. Apart savo žmonos jis paleika sunų.

NUSIŽUDĖ DĖL MERGINOS

Frank Mosley, 23 metų vaikinas buvo susipykęs su savo mergina Mary Gerrity per 6 mėnesius. Jis keletą kartų grąsinadmas prašėsi, kad susitaikyt, bet mergina nekreipė atydos į tai. Vieną vakarą, jis susitiko tą merginą, ir prisiviliojo, kad ji sėstų į jo troką, sakydamas, jog jos brolis mirė. Mergina įlipo ir tuoj patėmijo, kad vaikinas elgiasi labai keistai. Kada jis pagriebė ją, ji pradėjo šaukt ir atbėgo žmogus į pagelbą. Mosley nušoko nuo troko ir nubėgo. Buvo pranešta policijai ir tuojau pradėjo tyrinėt įvykį. Tuo tarpu ėjo du vyrai iš darbo ir rado Mosley gulintį dar gyvą su revolveriu rankoje. Kompanijos darbininkai greitai nuvežė jį į Generalę ligoninę, bet Mosley buvo miręs, kada pasiekė tą įstaigą. Koresp.

Philadelphia, Pa.

Šio miesto lietuvių jaunimas turi sumanumo ir darbštumo. Jau kelintą kartą daro daug įvairių parengimų, lošimų, teatrų, kumštynių, ristynių ir daug kitų pramogų. Tik per mažai buvo minėta apie jų nuveiktus darbus.

Philadelphijos jaunimas, vaikinų skyrius, nenuilstačiai darbuojasi ir dabartiniu laiku, bus labai didelė pramoga, kuri nustebins Philadelphiečius. Lietuvių Pašelpinio Kliubo jaunimo skyrius rengia labai didelę iškilmingą pramogą su laimėjimais, balandžio 25-tą dieną, šiemet, Lietuvių Tautiškame Name, svetainėje, 828 — 36 E. Moyamensing Ave. Per tą vakarą bus penki išlaimėjimai: 1-mas, $20 auksu; 2-tras $10 vertės; 3-čias $5. sidabru; 4-tas $2.50 auksu; 5-tas Juokingas išlaimėjimas.

Apart išlaimėjimų bus ir pasilinksminimų. Puiki P. Jurgaičio orkestra palinksmins visus. Todel be abejonės atsilankys ne tik daug jaunimo, bet ir pagyvenusių žmonių. Kviečiami šio miesto ir apielinkės lietuviai dalyvaut ir išbandyt savo laimę. Nepamriškite rengiamo vakaro dienos. Visi atsilankiusieji bus patenkinti, nes kada tik jaunimas surengia kokį nors vakarą, atsilanko daug žomnių. Didelis žmonių skaičius paskatina geresnį upą. Įvertinkime jaunimo drabuotę skaitlingai atsilankydami į šį vakarą. Balandėlis

—o—

JUOKAI

KAS KUR PIRMAS

—Na, vaikai, kaip ten mokykloje?—klausia tėvas keturius sunus.

—Aš pirmas dainyboj—atsako Jonas.

—Aš pirmas paišyboj—giriasi Pranas.

—O aš pirmas gimnastikoj.

—Na, o tu, Kaziuk?—klausia tėvas—kur esi pirmas?

—Aš, tėveli, visuomet kai tik skambutis — pirmas išbėgu iš klasės.

LAIMĖ

Pas gerklės, nosies ir ausų gydytoją ateina moterėlė ir skundžiasi:

P—Ponas daktare, esu nelaiminga.

—Kas atsitiko?

—Ogi mano vyras jau mėnuo laikas kaip apkurto ir nieko negirdėt ką aš jam kalbu.

—Laimingas tamstos vyras, negirdėdamas tylių tamstos kalbų.

ŠVEDŲ AMERIKOS LINIJOS

Didelį, Moderniški Motorlaiviai Keleiviams, Paštui ir Prekėms Pervežti

Tarp

NEW YORKO – KLAIPĖDOS

(Per Gothenburgą, Švediją)

Šiemet Trys Specialės Ekskursijos į Lietuvą

Populiariu Motorlaiviu

"GRIPSHOLM"

Balandžio 30, Birž. 27, Liepos 23

Del kitų išplaukimų iš New Yorko greit susisiekti su KLAIPĖDĄ, iliustruoto cirkulioriaus su žemėlapiu ir kainų, kreipkitės į savo laivakorčių agentą arba:

SWEDISH AMERICAN LINE

21 State St. (Tel. Bowling Green 9-8787) New York, N.Y.

181 N. Michigan Ave., Chicago, Ill. || Bostn, Mass. 10 State Street

Informacijos ir kitos žinios teikiamos nemokamai

Į LIETUVĄ — Į AMERIKĄ

PASIKALBĖJIMAS SU MIRUSIAIS

Spiritistai daro pastangų susisiekt su mirusiais per tam tikrus jautrius žmones, vadinamus mediumais. Spiritistų tarpe randasi ir žymių žmonių. Taip antai, nesenai miręs anglų rašytojas Conan Doyle gyvenimo pabaigoj irgi pasidarė įsitikinusiu spiritistu. Kalifornijos proto ligų gydytojas Karolis Wickland išleido knygą, kurioj pažymi kelis spiritistinius įvykius. Jam mediumu buvo jo žmona, kurią dažnai lankydavo mirusieji. Tais atvėjais ji lyg apalpdavo, krisdavo žemėn ir kalbėjo svetimu visai ne savo balsu.

Kartą, per tokį priepuolį, žmonos lupomis prakalbėjo sopraninis balsas, nusiskusdamas, kad esąs labai nepatenkintas gyvenimu ir apgailestaudamas, kad per maža priėmęs nuodų. Gydytojas paklausė, kas jis esąs per vienas. Balsas atsakė, kad ji esanti moteriškė Mary Rose gyvenanti Čikagoje, Greenstreet Nr. 202. Įdomiausia tai, kad toji Mary Rose buvo įsitikinusi, kad ji dar gyvena ir ilgai gydytojui pasakojo apie savo sunkią ligą, kuri pastumėjo ją nusižudyt. Ji nutarė nusinuodyt ir dabar labai gailintis, kad mėginimas nepavykęs. Gydytojas patikrino davinius ir tikrai pasirodė, kad Chicagoj nurodytu adresu gyveno moteriškė Mary Rose, kuri ilgai sirgo Chicagos ligoninėje, o paskui nusinuodijo.

Jei tikėt šiuo ir kitais atsitikimais, kai dvasios pasireikšdavo tuojau mirus, tai parodo, kad žmogus ne tuoj supranta, kad jis jau yra miręs, bet reikia šiek tiek laiko, kad jam paaiškėtų jo nauja padėtis. Viena nusižudėlė taip pat atpasakojo savo nusižudymą gydytojui Wicklandui jo žmonos lupomis. Ji plačiai atvaizdavo savo nelaimingą gyvenimą, kurs galų gale ją privertė pasikart. Žudydamasi ji neteko sąmonės. Kai atsipeikėjo, tai pamatė savo kuną dar bekabantį ant virvės, lange. Greta stovėjo verkdamas vyras. Ji norėjo jį nuramint, bet didžiai išsigando, kai pasijuto negalinti kalbėt. Tada ji suprato kas įvyko, kad ji jau yra mirusi. Ji labai gailėjosi taip padariusi, bet atitaisyt jau nebuvo galima.

Kartą, pasakoja toliau savo knygoj gydytojas, jam tekę anatomijos institute piaustyt vieną lavoną. Grįžęs namo, jis rado savo žmoną labai sergančią. Storas, vyriškas balsas pasigirdo iš jos lupų ir ėmė gydytojui išmetinėt, kam jis jam nupiovęs koją. Gydytojas turėjo nepažįstamam balsui įrodyt, kad jis jau yra miręs, kad jis piaustęs tik lavoną. Balsas netikėjo ir tvirtino, kad jis dar turįs kuną, dar esąs gyvas.

Kiek yra tikros teisybės šiuose visuose pasakojimuose ir įvykiuose — sunku pasakyt. Spiritistai tiki, kad tai yra teisybė. Tačiau atmenant, kad yra galimi visokie apgaudinėjimai, geriausiai į tokius dalykus žiurėt labai abejotinai. Ir ar gali mirusio žmogaus dvasia pasinaudot kito žmogaus lupomis — yra taip pat netikėtinas dalykas. V.

KLAIPĖDON

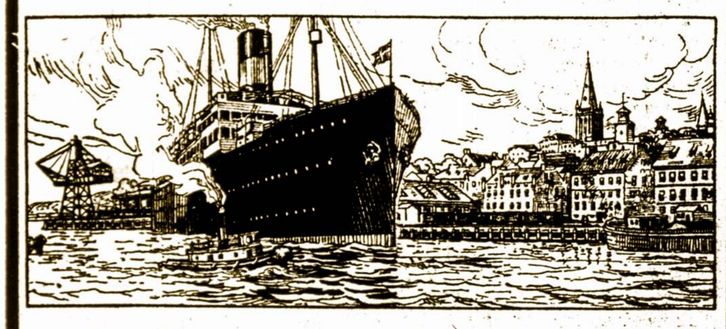

Skandinavų – Amerikos Linija

ATLANKYKIME LIETUVĄ

Remkime Savo Uostą—Klaipėdą

Kam baladotis po svetimus kraštus, kuomet del lietuvių yra palaikomas nuolatinis susisiekimas NEW YORK — KOPENHAGA — KLAIPĖDA.

!

SVARBI PASTABA!

Labai numažintos kainos 3-čios klesos TIK $150.

Į KLAIPĖDĄ ir ATGAL ant sekančių išplaukimų iš New Yorko:

Balandžio-April 25 d. Laivu "FREDERIK VIII"

Laivakortės geros dviem metam.

Didžiausia Bendra Ekskursija

Gegužės-May 15 d. Laivu "UNITED STATES"

Lietuvių Laivakorčių Agentų Sąjungos užgirtos

Lietuvių R. K. Susivienijimo Amerikoje Pirmoji Ekskursija

Gegužės-May 29-tą d. Laivu "FREDERIK VIII"

Linksmiausia Vyčių Ekskursija Tiesiog į Klaipėdą

Birželio-June 6-tą dieną Laivu "HELLIG OLAV"

AMERIKOS LIETUVIŲ JAUNUOLIŲ EKSKURSIJOS

Rengia Lietuvių Ekonominis Centras

Liepos-July 3-čią dieną Laivu "FREDERIK VIII"

Liepos-July 25-tą d. Laivu "UNITED STATES"

Lietuvių Laivakorčių Agentų Sąjungos Užgirtos

Visos pastangos bus pašvęstos padaryt kelionę atmintiną ir pilną įvairumų ir malonumų del tų, kurie dalyvaus ekskursijoje. Reikalaukite Nuo Savo Agento Laivakortės ant

SCANDINAVIAN-AMERICAN LINE

Lietuvos Paštų Valdybos Kontragento Paštui Vežioti

969 St. Antoine St. Montreal Que. Canada. 27 Whitehall St. N. Y. City

248 Washington St., Boston, Mass. 130 La Salle St., Chicago, Ill.

Šitas Puikus

PLYKELIŲ KEPTUVAS

Per Manning-Bowman

TIKTAI $6.45

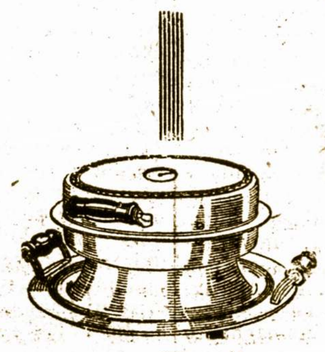

45c Pirma Mokestis

Musų Kostiumieriams

GALIT DUOT UŽSAKYMĄ TELEFONU

Atidaryta Kasdien Iki 6 Valandos Vakaro

THE WORCESTER ELECTRIC LIGHT COMPANY

11-15 Foster St. — NEW ENGLAND POWER ASSOCIATION — Tel. Dial 2-6771

STATEMENT

WORCESTER, MASSACHUSETTS

Before me, a Notary Public in and for the State and county aforesaid, appeared Gabriel A. Kyba, publisher of the Amerikos Lietuvis (American Lithuanian), and stated that the following is, to the best of his knowledge and belief, a true statement of the ownership, management (and if a daily paper the circulation, etc.), of the aforesaid publication for the date shown in the above caption, required by the Act of August 24, 1912, embodied in section 443 Postal Laws and Regulations, printed on the reverse of this form, to wit:

1. That the names and addresses of Amerikos Lietuvis Pub. Co., editor, managing editor, and business managers are: Editor Josephine Leonaitė, Managing Editor Gabriel A. Kyba, Worcester, Mass., Business Manager Gabriel A. Kyba, Worcester, Mass.

2. That the owners are: Amerikos Lietuvis Publishing Co., Worcester, Mass.

3. That the known bondholders mortgagees, and other holders owning or holding 1 per cent or more of total amount of bonds, mortgages, or other securities are: None.

4. That the two paragraphs above, giving the names of the owners, stockholders, and security holders, if any, contain not only the list of stockholders and security holders as they appear upon the books of the company but also, in cases where the stockholder or security holder appears upon the books of the company as trustee or in any other fiduciary relation, the name of the person or corporation for whom such trustee is acting, is given; also that the said two paragraphs contain statements embracing affiant's full knowledge and belief as to the circumstances and condition under which stockholders and security holders who do not appear upon the books of the company as trustees, hold stock and securities in a capacity other than that of a bona fide owner; and this affiant has no reason to believe that any other person, association, or corporation has any interest direct securities than as so stated by him.

5. That the average number of copies of each issue of this publication sold or distributed, through the mails or otherwise, to paid subscribers during the six months preceding the date shown above is (This information is required from daily publications only). Gabriel A. Kyba

Sworn to and subscribed before me this first day of April, 1931.

Josephine Leonaitė

(SEAL) Notary Public

Commission expires April 3, 1936.

Amerikos Lietuvis
The American Lithuanian Weekly published every Thursday by Gabriel A. Kyba, 14 Vernon St., Worcester, Mass.

Yearly subscription: in U.S. $1.50
In Foreign Countries 2.00
Single copies ..... 5 cents

Advertising rates on application

Amerikos Lietuvis savaitinis laikraštis, eina ketvirtadieniais, leidžiamas G. A. Kybos, 14 Vernon St., Worcester, Mass.

Metinė Prenumerata S. V. $1.50
Užsieniuose 2.00
Atskiri egzemplioriai .... 5 centai

Prenumeratos pradžia skaitosi nuo užrašymo dienos. Prenumerata turi būt apmokėta iš anksto.

Entered as Second Class Matter September 29, 1914, at the Post Office at Worcester, Mass., under the Act of March 3, 1879.

Emigracijos Tragedija

"Vilniaus Rytojus" n-y 21-me ryškiai nušviečia Emegracijos padėtį, padėkoja Amerikos lietuviams už jų duosnumą ir pataria, pirm emigravimo, rimtai apsvarstyt, kad išvengus tragedijos. Jo mintis nukreipta į politinę ir ekonominę emigracijos esmę.

— Politiniai emigrantai atsiranda tuomet, kuomet valstybė tam tikrą jos gyventojų dalį pradeda persekiot už jų politinius įsitikinimus, siekiančius jų įgyvendinimo net prievartos keliu. Tuomet. jie bėga į kitas šalis, dažnai palikdami net savo turtus, kad tik išvengus ilgų metų kalėjimo arba kaikada ir mirties. Kitos rušies emigrantai randasi del ekonominių priežasčių. Jei kuriame nors krašte pablogėja ekonominio gyvenimo sąlygos ir darosi sunku pragyvent — gyventojai ima ieškot uždarbio ir duonos kitose valstybėse. Tai yra ekonominiai emigrantai.

Bet ar imsime domėn politinius ar ekonominius emigrantus, tai ir vieni ir kiti yra tragedijos žmonės, ieško geresnio ir pakenčiamesnio gyyvenimo už tą, kurį turėjo savo tėviškėje. Tiesa, dažnai vienam kitam emigrantui išvykus svetimosna šalysna pasiseka ne blogai arba ir labai gerai įsitaisyt: įsigyja žemės, gauna miestuose darbo ir susitvarko gyvenimą. Tą reiškinį matome prieškarinėje lietuvių eimgracijoje į Ameriką, kur tik žymi lietuvių dalis gerai susitvarkė, praturtėjo. Jie, ne kas kitas, daugiausiai prisidėjo pinigais Lietuvos Nepriklausomybę atstatant. O ir dabar kasmet šimtai tukstančių dolerių suplaukia iš Amerikos Lietuvos gyventojams. Dėkingi esame Amerikos lietuviams ir mes vilniečiai, kurių jie nepamiršta nuolat gausia ranka šelpdami ir palaikydami musų kulturines ir tautines draugijas ir organizacijas.

Tačiau po karo gyvenimo sąlygos pasidarė visai kitokios. Gana bus primint, kad prieš karą kas norėjo dirbt, tas galėjo gaut darbo, o kartu galėjo ir pragyvent. Negalima, aiškų, tvirtint, kad prieš karą nebuvo skurdo. Buvo jo ir tuomet, bet ne tiek, kiek dabar. Sunku tiesiog įtikėt, kad šiuo laiku visame pasaulyje priskaitoma į 25,000,000 bedarbių, neturinčių iš ko pragyvent. Jeigu dar prie to pridėsime jų šeimas, kurios taip pat kenčia badą, tai gausime baisias sumas. O jos vis auga ir tam augimui galo nesimato. Suprantama todel, kad esant taip dideliam bedarbių skaičiui, jie, lyg žuvys išmestos ant ledo, blaškosi, ieškodami uždarbio. Ir kai jo neranda namie — teviškėj, bėga svetimuosna kraštuosna, plaukia už jurų marių, manydami rast ten ne tik darbo ir duonos, bet ir turtų. Bėgimas į svetimus kraštus turi savo pradžią emigracijoje prieš karą į Ameriką. Delto žmonės didžiumoje ir dabar mano, kad nuvažiavus Argentinon ar Brazilijon pateks laimės šalin.

Deja. Skaudžiai apsiriko. Nuolatinės Pietinės Amerikos valstybėse daromos revoliucijos sukėlė didelį tuose kraštuose krizį. Pirmoj eilėj del krizio nukentėjo ateiviai (imigrantai), kurių pokaro į Pietinę Ameriką (Argentina, Brazilija, Paragvajus, Uragvajus ir kitos) atvyko labai daug, žinoma, daugiausiai iš Europos. Ir štai ištinka ekonomiškas krizis. Darbo nėra. Be abejo, vietinė valdžia rupinasi pirmiausiai savo krašto gyventojais, jiems ieško darbo, o nesant darbo—šelpia. Gi ateiviai. yra palikti žiauraus likimo malonei. Netekus darbo, ten nerasi nė gero kaimyno, nė gailestingų giminių, kurie tave bėdoj sušelptų. Ir prašideda baisios vargo, skurdo ir net bado dienos. Pusė bėdos, jei emigrantas bedarbis yra vienas, bet jei jam reikia išmaitint šeimyna, padėtis darosi dar blogesnė, tiesiog be išeities. Tėviškė, iš kurios išvažiavo—toli, pėsčias nepareisi, laivu atplaukt nėra pinigų. Tokiam žmogui, netekusiam svetimoj šaly darbo, prasideda tikras pragaras.

Prie ko priėjo daugelio emigrantų gyvenimas, rodo nesenai tilpusi musų laikraštyje žinelė, kad lietuviai bedarbiai Sao Paulo mieste (Brazilijoj) netekę vilties gaut darbo ir negalėdami toliau kęst bado, telegrama kreipėsi į Lietuvos vyriausybę prašydami padėt sugrįžt tėvynėn. Be abejo, ne vieni lietuviai tokie nelaimingi. Tokiu nelaimingų yra visų tautų. Įsivaizdinkim, kad jiems pavyks sugrįžt tėvynėn. Ką jie čia ras? Važiuodami svetur didžiuma jų pardavė žemes, arba jas išnuomavo, žodižu, išvažiavo visai netikėdami sugrįžt. O dabar? Grįš, jeigu dar pavyks, grynomis rankomis.

Štai kokia baisi daugelio emigrantų padėtis, kurioje jie atsirado išvaižavę ieškot darbų svetimuosna kraštuosna, iš kurių dabar norėtų grįžt, bet negali. Iš to turime daug sakančią pamoką, iš kurios privalome pasimokyt.

Iš Amerikos Lietuvių Ekonominio Centro

Man susirašius su pil. J. Ambraziejum, pirmininku Lietuvių Laivakorčių Agentų Sąjungos, klausime Ekonominio Centro Jaunuolių Ekskursijų į Lietuvą, jis pasižadėjo rėmimą ir nuoširdų pritarimą tam darbui.

Pirma Ekon. Centro Jaunuolių Ekskursija į Lietuvąą išplaukia birželio 27 d. Švedų Amerikos Linijos motorlaiviu "Gripsholm" per Gothenburgą, Švediją, kurioje ir man tenka garbės but dalyviu.

Amerikos Lietuvių Ekon. Centras atsikreipia į visus Lietuvius Laivakorčių Agentus ir prašo remt Jaunuolių Ekskursijas paskatinimu žmonių važiuot tomis Ekskursijomis, aprupinant juos laivakortėmis, informacijomis ir gavimu reikalingų kelionei dokumentų. **Tos Ekskursijos remiasi Lietuvių Tautos svarbiais reikalais.** Jos riša 2-jų Kontinentų Lietuvius kruvon tiesioginiu juros keliu per Lietuvos vienintelį uostą Klaipėdą. Dabar mums Lietuviams yra labai svarbu turėt saviškius vartus į savo žemę. Klaipėda yra mums tokiais vartais. Lietuvos priešai nori įrodyt pasauliui, kad Klaipėda kaipo uostas, Lietuvai nėra reikalingas, kad Lietuva, neturėdama savo laivyno to uosto galimybėmis nesinaudoja, kad Lietuviai iš Lietuvos ir į Lietuvą keliauja per kitų valstybių uostus.

Tokie ir kitokie Lietuvai ir Lietuviams užmetimai bus ryškiai ir pavyzdingai atremti, kuomet Lietuviai veik išimtinai naudosis savo Klaipėdos Uostu. Tada statistinės žinios parodys, kad nors Lietuva ir neturi savo laivyno, bet visas juros kelias eina per Klaipėdą, jame nuolat plevėsuoja nuolatinių kompanijų laivų vėliavos. Švedų linija pasiryžo lankyt Klaipėdą reguliariai, ji savo pastangomis kelia Lietuvai svarbų Klaipėdos Uostą.

Mes turime už moralę savo pareigą žiurėt, kad ši Kompanija turėtų dabar užtektinai biznio jos reikale su Klaipėdos Uostu. Vėliaus kaip jau musų siekis bus atsiektas ir Klaipėdos svarba bus tvirtai pasaulio rekorduose užregistruota, tuomet ir kitos Kompanijos, matydamos didelio reikalo lankyt Klaipėdą. Tuomet mes galėsime žiurėt į jas bešališkai.

Taigi, Gerbiamieji Broliai Lietuviai, tas reikalas yra mums visiems savrbus, pasirodykim, kad esame žmonėmis su tikra kulturinga sąmone, kurios neturi tik tautų pastumdėliai.

Antra Ekonominio Centro Ekskursija Švedų Amerikos Linija į Lietuvą vyksta rugpiučio 19 d., 1931 metais, tuo pačiu motorlaiviu "Gripsholm."

A.L.E.C. Turizmo Skyrius,
Dr. Pr. Puskunigis, pirm.

"ŠAUKITE, JEI JUMS BUTINAI REIKIA"

Ji Evelyn Herbert, kuri lošia "Barbara Frietchie rolę, veikale "My Maryland." Ji padainuos svarbesnes dainas iš to teatro, laike Mobiloil Koncerto Valandos, per N.B.C. sistemą balandžio 22-trą.

Profesoriui M. Biržiškai Išleistuvių Pokilis

D.L.K.Vytauto Komitetas rengia milžiniškas išleistuves prof. M. Biržiškos atsisveikinimui, ir pagerbimui, kuris iškeliauja Lietuvon. Išleistuvėms yra pasamdytas vienas iš geriausių Amerikoje viešbutis, Astor Hotel, Broadway, Times Square, New Yorke.

IŠLEISTUVIŲ VAKARO PROGRAMAS

1). Programo pradžia 8 val. vakare, formalis supažindinimas pribunančių svečių su prof. M. Biržiška, Simfonijos orkestra ir šokiai.

2). Vakarienė 10-tą valandą, laike vakarienės, atliekamas dainų programas, chorai, solistai. Šioje programoje dalyvauja, Lietuviai ir Ukrainiečiai.

3). Prakalbos tęsis nuo 11-os valandos. Garbės svečiai: Lietuvos ministeris B. K. Balutis, Columbia Universiteto prof. Butler, Princeton Universiteto prof. Bender, Ukrainiečių atstovas, Generalis Konsulas, Pa. žadeikis, Konsulas Kalavitis iš Chicagos, Vice-Konsulas P. Daužvardis, išleistuvių dalyviai kviečiami iš visos Amerikos, didžiojo New Yorko, ir apielinkės lietuviai, sudarys tukstantine minia. Po prakalbų bus duodama jaunimui pasišokt, ir svečiam iki noro pasikalbėt.

Bankieto Rengimo Komitetas:
Pirm., Kun. J. Simonaitis,
Sekr., Kun. J. Balkunas,
Ižd., p. A. S. Trečiokas.
Kvietimų Sekcijos Nariai:
A. B. Strimaitis,
J. Valaitis,
A. S. Trečiokas.
Programos Sekcijos nariai:
J. A. Antanavičius,
Kun. J. Balkunas,
J. Šlikas.
Bankieto Tvarkos Sek. Nariai:
Dr. M. J. Vinikas,
X. Strumskis,
Kun. N. Pakalnis.

Bankietas įvyksta balandžio 23 d., 1931 m. Įžanga ypatai $3.00. Užsakymus prašoma prisiųst ne vėliau, kaip balandžio 18-tos dienos, sekančiose vietose:

Pas: Kun. J. Simonaitį, Elizabeth, N. J. A. S. Trečiokas, Newark, N. J. Tėvynės Administracijoje, New York, N. Y. Vienybės Redakcijoje, Brooklyn, N.Y. Kun. Pakalnis, Brooklyn, N. Y. ir Kun. Balkunas, Br'yne.

S. L. A. EKSKURSIJA

BALSAS IŠ LIETUVOS

Vienas žymus Lietuvos veikėjas ir aukštą vietą užimantis valdžioje, rašo SLA. Antrosios Ekskursijos reikalu ir tarpe kitko pareiškia sekamai:

"Šiuo kart dar negaliu oficialiai tart savo viešą žodį rengiamos šią vasarą SLA. Ekskursijos Lietuvon reikalu, bet vis tok noriu gerbiamiems ekskursijos rengėjams pranešt, kad iš visų Lietuvoje ligi šiol žinomų Amerikiečių brolių rengiamų ekskursijų, didžiausios domės atkreipta tiek valdžios sferose, tiek visuomenėje į S. L. A. Ekskursiją. Šito susidomėjimo SLA. Ekskursija priežastimi yra sekami faktoriai:

"1. Kad Ekskursiją rengia didžiausia ir įtakingiausia Amerikos lietuvių organizacija Susivienijimas Lietuvių Amerikoje, talkininkaujant ir kitai svarbiai organizacijai — Amerikos Lietuvių Laivakorčių Agentų Sąjungai. Pirmoji S. L. A. Ekskursija paliko gražios atminties atbalsius Lietuvoje.

"2. Kad ši SLA. Ekskursija žada sudaryt naujus laimėjimus musų Klaipėdos uostui. Atplaukimas iš New Yorko tiesiai į Kalipėdą tokio gražaus ir didelio garlaivio, kaip Cunard Linijos garlaivis "Lancastria," reiškia didelį preztižą Kliapėdos uostui. Kuomet tokios įtakingos ir visam pasauly žinomos anglų linijos garlaivis aplanko Klaipėdos uostą ,tai reiškia musų uostui didelį laimėjimą.

"Šitie du faktoriai ir sudaro tą nepaprastą susidomėjimą Lietuvoje S. L. A. Ekskursija. Jųs broliai Amerikiečiai daug pasitarnaujate Lietuvai vis naujus laimėjimus Kalipėdos uostui teikdami. Todel mano linkėjimu yra, kad SLA. Ekskursija butų kuo skaitlingiausia keleiviais, kad ji butų lygiai tiek reikšminga savo skaitlingumu, kiek yra reikšmingas garlaivio "Lancastria" atplaukimas į Klaipėdos uostą. Tad mano širdingiausiu troškimu ir prašymu yra, kad visi Susivienijimo organizacijos nariai ir visi Amerikos lietuviai laivakorčių agentai kiek galint daugiau pasidarbuotų šios SLA. Ekskursijos pilniausiam pasisekimui, kad garlaivio "Lancastria" atplaukimas į Klaipėdos uostą butų neabejotinai užtikrintas.

"Iš musų pusės, Lietuvos visuomenė ir vyriausybė pasistengs atsimokėt jums, broliai amerikiečiai, reikšmingu S.L.A. Ekskursijos sutikimu Klaipėdos uoste ir nouširdžiu pavaišinimu Lietuvoje ekskursijos dalyvių. Neturiu mažiausios abejonės, kad garlaivio "Lancastria" atplaukimas į Klaipėdos uostą bus tinkamai atžymėtas, nes tokis didelis laimėjimas musų uostui reikia tikrai reikšmingai sutikt. Todel iš anksto drįstų tikrinti, kad šios vasaros SLA. Ekskursija sutiks tokį priėmimą Lietuvoje, kokio ligi šiol gal nė viena Amerikos lietuvių ekskursija nėra turėjus."

VOKIETIJOJ SVAIGALŲ MAŽIAU BEGERIA

Vokietijos pajamos iš spirito monopolio paskutiniais metais, palyginus su ankstyvesniais, sumažėjo 115 milijonų markių. Paskutiniais metais degtinės buvo išgerta 41,3% mažiau, negu prieš tai. Monopolio spirito atsarga padidėjo nuo 0,887 iki 1,578 milijonų hektolitrų. Monopolio spirito sandėlių jau nebepakanka.

PAMATYKIME LIETUVĄ
Per Švedų Amerikos Liniją
Pirmutinė Istorijoje
AMERIKOS LIETUVIŲ JAUNUOLIŲ EKSKURSIJA

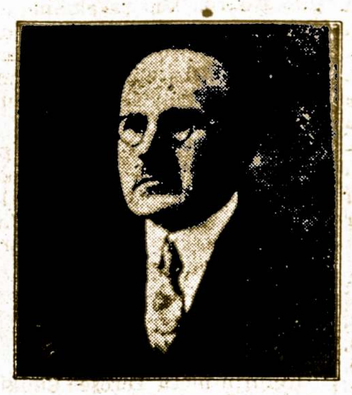

Dr. P. Puskunigis, A.L.E.C. Pirmininkas

Į LIETUVĄ
Rengia
Amerikos Lietuvių Ekonominis Centras
Motorlaiviu
"Gripsholm"
Išplaukia
BIRŽELIO 27 DIENĄ
New York-Klaipėda
Per Gothenburgą

Pamatykite gražiasias ir istorines Lietuvos vietas! Šia Ekskursija keliauja ir garbės dalyvis, Dr. P. Puskunigis, Amer. Liet. Ekon. Centro Pirmininkas. Į šią ekskursiją ne tik jaunuoliai, bet ir visi kiti Amerikos lietuviai bus priimami.

P. S. Norint važiuot A.L.E.C. rengiama "Jaunuolių Ekskursija" kviečiami užsiregistruot laišku Ekonominio Centro pirmininko Dr. P. Puskunigio raštinėje. Adresas: Dr. P. Puskunigis, No. Grafton, Mass.

1)—Balandžio 30-tą dieną Specialė Lietuvių Ekskursija.
2)—Gegužės 29-tą dieną, Ekskursija Amer. Liet. Taut. Federacijos.
3)—Liepos 23-čią dieną — Specialė Lietuvių Ekskursija.
4)—Rugpiučio 19 d. Amerikos Lietuvių Ekon. Centro Ekskursija.

Informacijų ir laivakorčių, kreipkitės pas savo laivakorčių agentą arba į raštinę Švedų Amerikos Linijos—nevėluokite!

SWEDISH AMERICAN LINE
21 State St., New York — 10 State St., Boston
181 N. Michigan Ave., Chicago, Ill.

Ar Yra Skirtumas Tarp Augalų ir Gyvulių?

Šis klausimas lig šiol buvo gana neaiškus. Tik paskutiniuoju laiku po gausių tyrinėjimų Berlyno universiteto profesoriui dr. Gottlibui Haberlandtui pavyko tas dalykas nuodugniai išaiškint fiziologiniu atžvilgiu. Jis įrodinėja, kad nėra skirtumo tarp medžiagos pasikeitimo tiek gyvulių, tiek augalų organizme. Augalai, kaip ir gyvuliai, maitinasi taip pat organine medžiaga. Be abejo, augalai gali, jei tik jie turi chlorofilo, patys pasigamint maisto medžiagos, pavyzdin, baltymų, cukraus ar krakmolo. Kvėpavimas fiziologiniu atžvilgiu yra ne kas kita, kaip deginimo vyksmas — cheminės energijos pakeitimas į šilumą ir mechaninę energiją bei darbą. Toks kvėpavima kaip tik lygiai taip pat vyksta augalų, kaip ir gyvulių. Tiktai gyvulių augimas bent kiek ne taip vyksta, kaip augalų, pav. medžių, ataugų bei atžalų galuose ir šaknyse yra tam tikrų statomojo audinio židinių, kuriuose ir vyksta augimas celėms dauginantis, o tuo tarpu gyvulių, tuojau po embrijono stadijos, visi organai ir audiniai maitindamiesi vienodai ir audiniai maitindamiesi vienodai auga. Buvo manoma, kad didžiausias skirtumas tarp augalų ir gyvulių fiziologiniu atžvilgiu yra tas, kad gyvulių organizme yra harmonų, kurie derina organų veikimą, o augalai harmonių neturi. Nors jau 1888 m. olandų botanikas Beijerinckas pastebėjo, kad augalų tulžies sudarymui ir audinių ir organų augimui turi didelės reikšmės tam tikras harmonas, bet tuo daug kas nenorėjo tikėt. Tik nesenai dr. G. Haberlandtas šitų harmonų buvimą augaluose bandymias įrodė. Jis įrodė, kad augalai turi ir daugiau harmonų, lygiai tokių pat, kaip ir gyvulių. Nauji fiziologiniai patyrimai rodo, kad skirtumas tarp gyvulių ir augalų labai mažas. Augalai turi net ir jausmų organus, pav., jie jaučia mechaninį trynimą, spaudimą ir šviesos spindulių veikimą.—T.

D. Jusius Išdrėbtas Laukan iš Komunistų Partijos

Dominikas Jusius daug pasižymėjęs griovime S.L.A., o ypatingai tarpe worcesteriečių, dabar tapo išguitas laukan iš komunistų partijos už nesilaikymą jos disciplinos. Štai ką apie tai rašo 84-me n-y komunistų organas Laisvė:

"D. G. Jusius prašalintas iš partijos. Aplaikėme iš Worcester, Mass., nuo I Distrikto 6 Sekcijos sekamą pranešimą: 'Komunistų partijos I Dist. 6-tos Sekcijos kontrolės komisija praneša, kad D. G. Jusius sulaužė partijos discipliną, nesilaikydamas per 25 savaites į partijos vieneto susirinkimą. Buvo kviestas, bet nei žodžiu, nei raštu nepasiteisino ir nekreipė atydos. Todel jis liekasi išbrauktas iš partijos narių tarpo.' "

Pereitais 1931 metais Jusius kandidatavo ant komunistų tikieto į S.L.A. iždo globėjus, kad "prižiurėt" 1,000,000 dolerių. Tačiau D. Jusiui bunant aršiausiu Susivienijimo priešu, jis ne tik kad nebuvo išrinktas į iždo globėjus, bet dargi buvo kaipo untsvata išmestas laukan iš Susivienijimo Seimo (Chicagoje). Mat, tam politiškam intrigantui tiek buvo reikalinga komunistų partija, kiek įmatyta Susivienijime jam mėgstama vieta. Tai faktas. Kaip tik Susivienijimas tą išgamą išbraukė laukan, taip jis sustojo laikėsis komunistų disciplinos, žinodamas, kad jau daugiau neteks "globot" milijonas dolerių, tad ir spiovė ant komunistų partijos, už ką dabar iš jos liko išmestas laukan. Tai mat, kokių proletarų pas mus beesą.

Alpha

GREIČIAUSI
Pasauly Laivai

BREMEN
EUROPA
Mažiau Negu 5-ios Dienos Ant Vandenio
per Cherbourg — 6 dienos per Bremen
TIKTAI 7-os DIENOS Į LIETUVĄ
Specialis Trukis iš Bremerhaven
Arba Keliaukite
EKSPRESINIU LAIVU **COLUMBUS**
Taipgi nuolatiniai kas savaitė išplaukimai gerai žinomais Lloyd Kabininiais Laivais: Berlin-Stuttgart-Gen. von Steuben-Dresden
Informacijų klauskite pas bile vietinį agentą arba
NORTH GERMAN LLOYD
65 State St. Boston

1931 arba ankstesnių metų
Lietuvos Bonų Kuponu Įsigykit Laikraštį
"DIRVĄ"
(8 puslapių tautiškas didelis laikraštis, talpina dainų, senoviškų apysakų ir kitokių gražių skaitymų)
Už $2.50 vertės Lietuvos Bono Kuponą gausit pusei metų "Dirvą" ($1 vertės) ir vienų šių knygų:
"Vyatutas Didysis" arba "Žmonijos Istorija"
"Sveikata" arba "Orakulas" arba "Žinynas"
(Šios visos knygos vertos po $2.00.)
Arba "Dirvą" metams ir $1 vertės naudingų knygų.
Kreipiantis visuomet įrašykit aiškų savo adresą. Reikalaukit "DIRVOS" kopijos susipažinimui.
"DIRVA"
6820 Superior Avenue Cleveland, Ohio

Vietos žinios

6-tas METINIS "MINSTREL" VAKARAS

Aušros Vartų parapija perstato didelį "Minstrel" vakarą, balandžio 16-tą, ketvirtadieny, vakare, vadovaujant Lietuvos Vyčių 116-tai kuopai ir parapijos chorui. Įvairi ir įdomi programa buvo perstatyta Aušros Vartų auditorijoje. Programos dalis susidėjo iš vodevilio aktų ir kita pusė iš "minstrel" dainų ir juokų.

Rengimo komisijon įėjo: Danielius A. Šimkus, pirmininkas; prie skelbimų, Julius Akstinas, Juozas Švarcas, Ona Andrews, Vincas Akstinas, Ona Juškiutė, Jonas Manasas, Marijona Česniutė, Juozas Lukas, Louisa Totiliutė; prie tikietų, Bernardas Boris, Juozas Leikus, Ieva Neskiutė, Jurgis Karsokaa, Marė Pigagiutė, Vincentas Vieraitis, Alice Gaidžiutė; Spaudos komisijon įėjo Jonas Kupstas, Emilija Volungiutė, ir Valeria Rakeckiutė. Vakaro vedėjas — Danielius Šimkus.

Vodevilio specialius aktus atliko sekantieji artistai: Julė Mitrikaitė ir mokyklos bernaičiai; Jonas Emkus; Marė Paruliutė su merginomis N. Snarskiutė, I. Kondrotaitė, Valerija Rakeckiutė, Vita Rakeckiutė, E. Skamarakiutė ir E. Volungiutė; Gene Benson ir Henry Hopewell; Julė Laugalytė; C. Gagniutė, E. Rašimiutė; J. Pasarella; D. Šimkus ir F. Manasaitė. Į "Minstrel" programo dalį įeina: Aušros Vartų parapijos choras, ir sekantieji: Julius Akstinas, Julė Mitrikaitė, Vincas Krunelis, Jonas Stradenis, Vincas Montvila, Tomas Stoškus ir Merginos; Marė Paruliutė; Jonas Stepšis, F. Manasaitė ir Ona Vieraičiutė; Peaches Guerin ir Honey Laforte; Juozas Leikus; Juozas Lukas ir kompanija. Programa prasidėjo ir užsibaigė su Aušros Vartų parapijos choro sudainuotomis dainomis.

Aušros Vartų parapijos jaunimas vienybėje dirbdamas atliko sunkų darbą kuo pasekmingiausiai visais atžvilgiais. Užtai jaunimui priklauso didžiausias kreditas už darbštumą, rėmėjams už bendradarbiavimą ir vakaro lankytojams už atsilankymą.

Tie, kurie neturėjo progos pamatyt "minstrel" vakaro, galės ateit sekmadieny, balandžio 19-tą dieną, vakare, į Aušros Vartų svetainę, kur bus antrą kartą perstatyta programa.

TERESĖS ŠIMKIUTĖS LAIDOTUVĖS

Keturių metų Teresės Šimkiutės laidotuvės įvyko pirmadienio ryte, iš tėvų namų 4 Sigel gatvės. Devintą valandą ryte, Šv. Kazimiero bažnyčioje atlydėjus mergaitės karstą, įvyko pamaldos. Pirmiausia, dvi mergaitės Adelė Katkauskiutė ir Feliušė Kazlauskiutė nešė rožių širdį. Aplink karstą nešė gėlių vainiką sekančios mergaitės baltai pasipuošusios: Ona Valiukevičiutė, Leona Dulskiutė, Marijona Tumošiutė, Marijona Zaleskiutė, Elena Skamarakiutė ir Marijona Skamarakiutė ir Albina Medeliutė. Karstą nešė sekantieji vaikučiai papuošti su baltais kaspinais ant rankų: Pranas Šimkus, Antanas Balsis, Leonas Žitkus, ir Antanas Joneliunas. Teresė Šimkiutė palieka savo tėvus Joną ir Oną Šimkus; dvi seseris, Rita ir Kritina; ir Keturius brolius, Kazimierą, Antaną, Petrą ir Joną. Palaidota Notre Dame, francuzų kapinėse.

PRANEŠIMAS

Kątik atvežė Naujų Columbia ir Victor Kompanijų rekordų, taipgi atgabeno kątik iš Lietuvos atvežtų lietuviškų saldainių. Kreipkitės: Amerikos Lietuvio, Knygynas, 14 Vernon gatvės.

LIETUVA PAVEIKSLUOSE

FOTOGRAFAVO C. G. LUKŠIS

L.D.K. Vytauto Jubiliejaus Metais: 1430—1930

Ką-tik iš Lietuvos Parvežti Krutami Paveikslai

Bus Pirmą Kartą Rodomi Amerikoje

Seredoje, Balandžio (April) 22 d., 1931 m.

PRADŽIA 7:30 VAL. VAKARE

Lietuvių Uk. Kliubo Salėj, 12 Vernon St.

WORCESTER, MASS.

PAMATYKITE VISAS IŠKILMES, KURIOS ĮVYKO D. L. K. VYTAUTO JUBILIEJINIAIS METAIS

Lietuvos Kariuomenės Manevrai, Kariuomenės Šventė, Lietuvos Avijacija, Lietuvos Žemės Ukio Parodą, Birutės Šventė Palangoje, Yacht Kliubo Šventė, D.L.K.VYTAUTO Paveikslo Kelionė po Lietuvą, Mokyklos Vaikų Šventė, Rugpiutė Vilniaus Krašte, 3 Lietuvos Dainų Šventė, kur dainuoja 10,000 Dainininkų, Artilerijos Šaudymas Varėnos Paligone, Lietuvos Ukininkai, Linų Rovimas ir jų darbai,

Pamatysite Lietuvių ekskursiją iš New Yorko į Klaipėdą, kuri buvo viena iš didžiausių lietuvių ekskursijų, nes užėmė didžiausią dalį laivo Oscar II. Skandinavijos Amerikos Linijos. Bus piuki komedija, kuri visus prajuokins bei pralinksmins.

Žodžiu sakant praleisite 3 valandas linksmai ir pamatysite tą, ką, imtų metą laiko ir kainuotų kelis šimtus dolerių nuvažiuot ir pamatyt tą viską —Matysite už mažą tikietą vietoje. **Rodys ir aiškins C. G. LUKŠIS.**

Įžanga 35c. — Vaikams 15c.

SEKANČIUS LIETUVOS PAVEIKSLUS GALIMA GAUT PAS C. G. LUKŠĮ PO 10 CENTŲ: —

Alytaus	Kazlų Rudos	Pandėlio	Šiaulėnų
Airiogalos	Kupiškio	Pilviškio	Šilavos
Anykščių	Kvedarnos	Pumpėnų	Šėduvos
Alvyto	Kamajų	Panemunėlio	Smilgių
Balbieriškio	Krekinavos	Raguvos	Šumskų
Baptų	Kruonio	Radviliškio	Šviekšnos
Betigalos	Lazdijų	Raseinių	Šventežerio
Birštono	Liudvinavo	Ramigalos	Taujėnų
Biržų	Laukuvos	Raudėnų	Tauragės
Bukonių	Labunavo	Rozalimo	Telšių
Daugų	Leiplaukės	Rumšiškio	Tytavėnų
Dotnavos	Lielunų	Rokiškio	Tirkšlių
Čekiškio	Liolių	Simno	Triškių
Grinkiškio	Lidavėnų	Salakų	Ukmergės
Garliavos	Merkinės	Salantų	Utėnos
Girkalnio	Mariampolės	Salatkų	Udrijos
Grušlaukio	Mėžėškių	Salamiesčio	Upino
Gudžiunų	Miraslavo	Seirijų	Varnių
Griškabudžio	Mosedžio	Sintautų	Vabalninkų
Joniškėlio	Naumiesčio	Sidabravo	Vadoklių
Joniškio	Šakių apskr.	Seredžiaus	Vilkaviškio
Jezno	Naumiesčio	Sėdos	Virbalio
Jurbarko	Tauragės apskr.	Skriaudžių	Veliuonos
Josvainio	Nemunaičio	Skapiškio	Veiverių
Kauno	Nemakščių	Skaudvilės	Vilkijos
Kaltinėnų	Panevėžio	Skirsnemunės	Varėnos
Kadainių	Prienų	Skuodo	Viduklės
Kretingos	Palangos	Slavikų	Vilniaus
Kuršėnų	Pakrojaus	Stulgių	Viekšnių
Kartėnų	Pažaislio	Šakių	Vosiliškio
Klaipėdos	Paliunės	Šaukoto	Višakiorudos
Krosnos	Pašusvės	Šilalės	Žem. Kalvarijos
Kražių	Pakražančio	Šėtos	Žaslių
Kazliškių	Plungės	Šiaulių	Žeimių
Kalvarijos	Papilio	Židikių	Žiežmarių
Klovainio	Pasvalio		

BUS RODOMA:—

Bal. 19 d., 1931 m., Lietuvių Tautiškame Name, Montello, Mass.
Bal. 21 d., 1931 m. Lietuvių Svetainėje, Brighton, Massachusetts
Bal. 22 d., 1931 m., L.U.K. Salėj, 12 Vernon St., Worcester ,Mass.
Bal. 23 d., 1931 m., Lietuvių Salėje, E Street, So. Boston, Mass.

Worcesterio Lietuvių Draugijų Parengimai

KONCERTAS IR TEATRAS

Sekmadieny, balandžio 19-tą, antrą valandą po pietų, S.L.A. Mokyklėlė rengia gražų koncertą ir teatrą. Parengimas įvyks Lietuvių Ukėsų Kliubo sevtainėje, 12 Vernon gatvės. Programą išpildys visi jaunuoliai, gi muzikališką programo dalis bus po vadovyste Julės Mitrikaitės. Šis parengimas bus labai gražus ir įvairus, tai reikėtų nė vienam nepraleist tokios retos progos pamatyt jaunimo gabumus. R.

VAISIŲ ŠOKIAI

Birutės Dramatiška Pašalpinė draugija reniga nepaprastus šokius šeštadieny, balandžio 25-tą dieną, Lietuvių Ukėsų Kliubo svetainėje. Šie šokiai bus nepaprasti tuomi, kad visi svečiai turės progą išlaimėt vaisių dėžę. Kiekvienas įeidamas į salę gaus atskirą numerį, o vėliau bus ištraukta 25 bilietukai su laimėtojų numerais. Taigi 25-kios ypatos turės progą laimėt po gražią vaisių dėžutę. Šokiai prasidės lygiai kaip 7:30 vakare. Įžanga toji pati kaip paprastai. Kviečiame atsilankyt visus worcesteriečius. Į rengimo komisiją įeina: Elizbieta Kupstienė, Magdė Ulevičienė ir Agota Roglienė. Spaudos komisijon įeina Alekas Šimakauskas ir Pranas Juozunas. **Komisija**

—o—

RIALTO TEATRE

Pripildytas drama, komedija, meliodija ir grože, Mortono Downey naujas Pathe dialoginis ir balsingas perstatymas "Lucky In Love" kurs ateina į Rialto teatrą, sekmadieny, balandžio 19-tą, yra vienas iš geriausių paveikslų ikišiol rodytų. Veikalo "Lucky in Love" pasaka yra dramatiška ir pilna įvykių ir suteikia Downey tinkamą rolę. Betty Lawford, jauna anglė lošėja, sykiu su juo bus matoma šiame veikale.

Matysit ant arklio jojimus, šaudymų ir kitų tipiškų paprastų daigtų "Wild West" Columbia kalbamajame paveiksle "Shadow Ranch," vaidinant Buck Jones. Šio veikalo centralinė figura yra Buck Jones, kurs lošia rolėje Sim Baldwin, kaipo keliaujantis ukės darbininkas. Margueritė De La Motte atlieka svarbiausią rolę iš moterų pusės.

Pirmadieny ir antradieny bus rodomas veikalas "A Notorious Affair" vaidinant Billie Dove ir Basil Rathbone, Kitas paveikslas programe bus "Billy the Kid," vaidinant John Mack Brown ir Wallace Beery. Dar kitas paveikslas bus rodomas "Hits of the Past" su Charlie Chaplin. Toje pačioje programoje bus rodoma kumštynės tarpe Carnera ir Maloney. Nebus kainų pakėlimas pirmadieny, balandžio 20-tą, Patriotų Dienoje.

Framingham, Mass.

Puikus Balius

Visi važiuokite į Framingham, Mass. šeštadieny, balandžio 18-tą dieną. Tame miestely įvyks Šv. Mykolo draugijos metinis balius. Šie linksmi šokiai prasidės septintą valandą vakare, Civic Leage svetainėje. Bus gera lietuviška orkestra susidedanti iš muzikantų, kurie atvyks iš Worcester, Mass. Šioji orkestra yra po Juozo Bliudžiaus vadovyste ir griežia labai linksmai visokius lietuviškus ir amerikoniškus šokius. Visi worcesteriečiai ir lietuviai iš apielinkės kviečiami atsilankyt. **Rengėjai**

BENAS IR ORKESTRA

Susidedanti iš geriausių parinktų muzikantų, vadovaujant Juozui Bliudžiui grajina per balius, šokius, piknikus, parodas ir važiuoja į visus miestus, kur kas užkviečia. Beno repeticijos bei praktikos įvyksta kas sekma dienio rytą nuo 10-tos iki 12-tos valandos Lietuvių Ukėsų Kliubo Svetainėje. Jei kam reikalinga lietuviškų muzikantų, malonėkite kreiptis pas vedėją Juozą Bliudžių, 151 Dorcester St., Worcester, Mass.

Amerikos Lietuvių Susivienijimo

ANTROJI EKSKURSIJA Į LIETUVĄ

(Kartu su Lietuvių Agentų Sąjunga)

CUNARD LINIJOS GRAŽIUOJU LAIVU

LANCASTRIA

Išplauks iš New Yorko Gegužės (May) 27-tą Dieną

O iš Bostono — Gegužės (May), 28-tą Dieną

Stačiai į Klaipėdą

BE PERSĖDIMO Į KITĄ LAIVĄ

Linksma ir greita kelionė didžiausiame lietuvių bury.

Mielai Priimami ir Nepriklausantys į Susivienijimą Keleiviai.

LIETUVIŲ LAIVAKORČIŲ AGENTŲ SĄJUNGA:

AMBRAZIEJUS, J. 168 Grand St. Brooklyn, N. Y.
"AMER. LIETUVIS" 14 Vernon St. Worcester, Mass.
BARTKEVIČIUS, P. 678 No. Main St. Montello, Mass.
BOGDEN, J. G. 432 W. Long Ave., Du Bois, Pa.
"DIRVA" 6820 Superior Ave., Cleveland, Ohio
Franklin Sav. & Trust Co., K. Vaišnora, Pittsburgh, Pa.
GENDROLIUS, N. 395 Broadway, So. Boston, Mass.
KAŽEMĖKAS, K. CH. 797 Bank St., Waterbury, Conn.
MAKAREVIČIUS, K. 95 Liberty St., Ansonia, Conn.
MOLIS, P. 1730—24th St., Detroit, Mich.
MIKOLAINIS, P. 188 Sands St. Brooklyn, N. Y.
"NAUJIENOS" 1739 So. Halsted St., Chicago, Ill.
Richmond Trust Co., 2701 E. Allegheny Av. Philadelphia, Pa.
RAUKTYTĖ, J. 123 Millbury St. Wocester, Mass.
SEKYS, J. 226 Park St., Hartford, Conn.
SIDABRAS, K. 875 Cambridge St., Cambridge, Mass.
STULPINAS, V. M. 3255 So. Halsted St., Chicago, Ill.
TREČIOKAS, A. S. 197 Adams St., Newark, N. J.
URBŠAS, J. 187 Oak St., Lawrence, Mass.
"VIENYBĖ" 193 Grand St., Brooklyn, N. Y.
VASILIAUSKAS, J. 814 Bank St. Waterbury, Conn.
VARAŠIUS, A. S. 12 and Carson Sts., Pittsburgh, Pa.
VIESULA, K. J. 1128 Washington St., Norwood, Mass.
ZOLP, J. J. 4550 So. Paulina St., Chicago, Ill.

Pirkit Namus—Farmas!

Apie 25 mylios nuo Worcesterio, Medway, Mass. parsiduoda prie pat kelio naujai pastatytas 2-jų gyvenimųnamas su visais moderniškais įtaisymais. Puiki vieta bizniui ir ukiui. Viena krautuvė verta $1,500, 8 akrai žemės, giria — malkų del penkių metų, 50 vištų, du vištininkai, 3 karvės, 11 kiaulių, arklis, 7 žąsis, 13 kalakutų, banė, del 3 automobilių garadžius, ir paduota aplikacija del gesolino stoties. Čia gyvena daug lietuvių šeimynų ir kalbamoji ukė priklauso lietuviui. Sąlygos prieinamos. Auksinė proga. Del 4 darbininkų darbo.

Amerikos Lietuvio Agentura, 14 Vernon St., Worcestery

PARSIDUODA

Parsiduoda 3-jų gyvenimų namai po 4 kambarius, su elektros šviesa, gesu. Labai gražioj lietuviais apgyventoj vietoj — Quinsigamonde. Norėdami įsigyt pigia kaina gražų namą, telefonuokit Dial 5-5503. (16-17)

PAIEŠKOJIMAI

K. Snarkevičienė, varginga moterėlė, gyvenanti Lietuvoje mėgina surast jos sunųs, Joną ir Vladą Šusickius. Jiedu seniau gyvenę, bent prieš 5 metus Worcester, Mass., gi vėliau ji girdėjusi jie išsikraustę į "Salamas." jie abudu yra kilę iš Žavelcų kaimo, Švenčionių apskr., Vilniaus. Tėvų vardai Ignas ir Konstancija. Jei kas iš Worcesteriečių žino apie tuos viršminėtus sunus, malonėkite pranešt į "Am. Lietuvio" raštinę, 14 Vernon g-vės, Worcester, Mass.

New York Model Kepykla

109 Water St., Worcestery

(Po nauja LUJAUS WIDOVO priežiura, pirmiau buvusio prie Koperatyviškos Duonkepyklos)

Paragaukite,

o persitikrinsit, kad mes kepam Skaniausiai

Ruginę Duoną, Piragą ir Visokius

PIRAGAIČIUS

Nebus Daugiau

UŽKIETĖJIMO

DUJŲ SKILVYJE, ŠIRDIES PIKTUMO

Greitą Pagelbą Naudojant

Pepsinic Seltzer

Rašyk

PEPSINIC SELTZER CO.

Worcester, Mass.

GAUSI SAMPĖLĮ DYKAI

Kaip Turėt Gražius Plaukus

Visiem duodu paaiškinimą. Gerai išmėgintą pamokinimą suteikiu kaip užaugint į greitą laiką storus tankius plaukus. Šituo prirodymu žinosite kaip sulaikyt plaukų slinkimą, nežėjimą galvos, odos, pleiskanų išnaikinimą. Kreipkitės laišku ir prisiųskite markę atsakymui. (16—20)

L. J. GECHUS,
Room 600, 201 N. Wells Building,
CHICAGO, ILLINOIS

NAUJA LIETUVIŠKA DIRBTUVĖ

VERMONT CLEANERS AND DYERS

Tel. Dial 3-1336

176 MILLBURY STREET — WORCESTER, MASS.

Mes išvalom ir išprosinam vyriškus ir moteriškus drabužius; valome vyriškas ir moteriškas skrybėles ir ištaisom jų formas. Taipgi esam ekspertai ant šilkinių ir Aksominių Suknių. Darome visokius kvaldus ir senus atnaujinam.

Taip pat dažome drabužius visokiomis spalvomis. Atvažiuojam į namus paimt drabužius ir paskui atvežam išvalytus kaip naujus. Darbą gvarantuojam. PRANAS ČIUPAS, Vedėjas

SUSIVIENIJIMAS LIETUVIŲ AMERIKOJE

Dižiausia Lietuvių Organizacija

307 W. 30 STREET, NEW YORK, N. Y.

S.L.A. randasi 372 kuopos visose didesnėse Lietuvių Kolonijose. Trys kuopos Worcestery

Turtas: $1,404,038.14

S.L.A turi keturis apsaugos skyrius: $150; $300; $600, ir $1,000. Ligoje pašalpos savaitėje moka: $6.00; $9.00; ir $12.00.

Jeigu jautiesi geru Lietuviu, jei tau apeina tavo šeimos likimas, kuomte tu iš šio pasaulio pasišalini, jei rupi paties padėtis nelaimei ar ligai ištikus — prisirašyk prie S. L. A. Prie šios organizacijos priklauso visil prakilnųs Lietuviai. Buk ir Tamsta tų prakilniųjų tarpe! Prirašyk ir savo mažamečius — berniukus ir mergaites.

Informacijų kreipkitės į Centrą aukščiau paduotu antrašu arba į vietinių kuopų valdybas.

RIALTO TEATRAS

MILLBURY STREET

Dubeltava Svarbių Veikalų Programa

Sekmadieny, balandžio 19-tą
100 nuošimčių ištisai kalbamasis
Paveikslas
"LUCKY IN LOVE"
vaidinant Morton Downey
Antras Paveikslas
"SHADOW RANCH"
vaidinant Buck Jones

"The Lone Defender" Dalis 3-čia
Mickey Maguire Komedija
Garsios Naujienos

Pirm. ir Antr. — Bal. 20 ir 21
"BILLY THE KID"
vaidinant
John Mack Brown—Wallace Beery
Kitas Paveikslas
"A NOTORIOUS AFFAIR"
vaidinant Billie Dove

CHARLIE CHAPLIN "HITS OF THE PAST"

Pirmą Kartą Rodomas Worcestery Kumštynių Paveikslas
ČARNERA su MALONEY
Dainos, Paveikslai—Žemos Kainos

Pirmadieniais ir Antradieniais Lininiai Daiktai Už Dyką Moterims
Moterims "Grožės Dovanos"
Penktadieniais Suteikiama

Ben. Mendelsohn

ADVOKATAS

390 Main St. Room 931-932
Worcester, Mass.
Tel. 5-3865 Res. 2-8784

The

Workmen's Circle

Co-Operative Bakery

Water ir Harrison Gatvių Kampas

IŠKEPA

Geriausią Kvietinę Ir Ruginę Duoną Ir Pyragaičius

Musų Kepykla Tai Hygieniškiausia Vieta Worcesterio Mieste

Užsimokėk Aplankyt Šią Kepyklą

KONTRAKTORIUS Peter Katauskas

112 Harrison St. Worcestery

Tel. 5-8127

Budavojam naujus namus ir taisom senus, taipgi pastatom garadžius. Cemento darbas, tai musų speciališkumas. Viską atliekam sąžiniškai už prieinamą kainą.

Reikale planus patys padarom ir suteikiam gerus, praktiškus patarimus.

A. ŽIUGŽDA

Lietuvis Meistras ir Maliorius

Maliavoja Namus iš Vidaus ir Lauko Pusės. Įdeda Grindis, Duris, Langus, ir abelnai iš Senų Namų Padaro Naujus ir už Mažą Kainą. Kreipkitės:—

89 Ward Street

Worcester, Mass.

IGNAS MANASAS

Vyrų ir Moterų Kustomieriškas KRIAUČIUS

Valo, Dažo, Prosina, Taiso ir iš Seno Drabužio Padaro Naują už Labai Prieinamą Kainą

155 Vernon St. Worcester, Mass.

Tel. Dial 5-7901

Juozas M.Čižauskas

Plumbing and Heating

Tel, Dial 3-1679

97 Providence St., Worcestery

GERAS DARBAS
PRIEINAMOS KAINOS
LENGVOS IŠLYGOS

Reikale kreipkitės pas saviškį!

Motiejus A.Čivinskas

GERIAUSIS LIETUVIS GRABORIUS

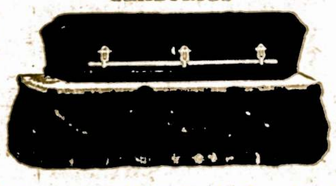

Patarnauju laidotuvėm ir išrandavoju automobilius įvairiems reikalams už prieinamiausią kainą.

TEL. 5-5391

340 Harding St. Worcesteryje