# AMERIKOS LIETUVIS

THE LITHUANIAN AMERICAN

No. 45-tas | Tel. Dial 5-1094 | WORCESTER, MASS., 14-tą LAPKRIČIO (NOV.), 1931 M. | Kaina 5 Centai | Vol. XVI


## LIETUVOS ŽINIOS

### TVARKOSI MIESTELIS

Leipalingis šiais metais sparčiai yra tvarkomas. Jau beveik visur išvedžioti šaligatviai. Gatvių grindimas eina pirmyn, jei bus medžiagos, tai šįmet ir aikštę baigs grįsti. Be to, Alėjos gatvėj šią vasarą Šalmukas pastatė gražų dviejų aukštų murinį namą, jame bus įrengtos krautuvės ir teismui salė. Prie rinkos visų namai gražus, vieni dengti gontais, kiti skarda. Net keli jų tarpe yra dviejų aukštų. Pabaigoj šio mėnesio miestely bus įvesta elektra. Dar Leipalingy yra spirito varykia, malunas, pieninė, lentpiuvė. Dabar vėl p. Reitelaitis baigia statyti antrą naują modernišką lentpiuvę, kuri gamins ivairią statybai medžiagą. Tikimasi, kad Leipalingis ateity bus vienas gražiausių Dzukijos miestelių.

### TIESIA TELŠIŲ-KRETINGOS GELEŽINKELIO LINIJĄ

Telšių — Kretingos geležinkelio linijos teisimo darbai sparčiai eina. Dirba 700—800 darbininkų. Dabar stato 100 metrų ilgumo tiltą per Salantą. Jau nutiesė liniją nuo Telšių iki naujos stoties — Kartenos. Šita linija jau vaikščioja prekiniai, gabendami statybos medžiagą. Manoma, kad linijos statybą baigs ateinančių metų rudenį.

### KRATĖ KUNIGUS IR ATEITININKUS

Spalių 13 d. padaryta kratos kun. St. Telksnio, kun. K. Rankelės ir kun. Šačiaus butuose. Be to ateitininkų, pavasarininkų namuose, "Ryto" redakcijoje ir administracijoje, stud. Petrauskaitės bute ir kitur. Suimti stud. ateitininkai M. Pečeliunas, P. Šilas, Petrauskaitė ir Savickaitė.

## Pirma Lietuviška filma

10 d. spalio kino "Forume" prie uždarų durų specialiai teatro kritikams, spaudos ir visuomenės atstovams buvo parodyta pirmoji lietuviška kinofilma, kuri pavadinta "Onytė ir Jonukas" arba "Nelysk, kur nereikia".

Pati filmos pradžia prasideda liaudies audinių tautiškom juostom. Ir toliau visi filmos parašai praleidžiami liaudies audinių tautiškuose rėmeliuose.

Filmo pradžioje, žiema. Onytę už pusmergę pasisamdo stambus ukininkas, o pas jo kaimyną tarnauti ir Jonelis. Žiema šalta — šaltos ir širdys. Pavasarį su gamta ir jų "širdys atsileidžia".

Čia labai gražiai parodyta musų krašto pavasario gamta: retėjanti debesys, čiurleną upeliai, tirpstą sniegai.

Onytė svajoja, kaip daugelis musų sodžiaus jaunimo, mieste gyventi. Kartą vasarą ji gauna iš sesers, gyvenančios mieste, laiška, kuriame Onytė kviečiama atvažiuoti miestan, nes tarnybą suradusi. Atvažiuoja į miestą.

Ir Jonelis gavo mieste vietą pas dantų gydytoją. Jam kaip ir Onutei, dirbti labai nesiseka. Retkarčiais jie susitinka. Kartą, Jonelis apsirengė savo pono kostiumu, o Onytė — savo ponios suknele. Nueina Vytauto parkan ir susėda ant tik ką dažyto suolelio: ponų rubai sugadinti. Tai buvo jau perdaug: juos vėl išvaro. Abu drauge jie grįžta, tėvų džiaugsmui, į gimtąjį sodžių ant visados, nes "kaimas verkia be jų"... Baigiasi vestuvėmis Karmelavos bažnyčioje.

Jonuką vaidino valstybės teatro dramos artistas Vl. Fedotas-Sipavičius. Ir tikrai energingas ir įdomus, tik jau per daug judrus Jonelis. (jis drauge ir vienas iš organizatorių šio filmo).

Onytę vaidino Lietuvaitytę Ald. (vaidybos mokyklos mokinė).

Visų vaidilų bendros ydos: blogas grimas ir bereikšmė veido išraiška, stoka charakteringų ir tipingų bruožų. O juk filmos artistui veido išraiška vienintelis ir svarbiausias dalykas!

Filmoje yra Lietuvos krašto gamtos ir sodžiaus vaizdų, pašiurusių šiaudinių pastogių, kiemų, sodų..... Sodžiui daug ko stinga. Pačios parinktos filme vietos nėra musų sodžiui charakteringos ir musų sodžiaus vaizdo toli gražu mes negauname.—

**LIETUVIAI!**
**SKAITYKYT ir PLATINKIT AMERIKOS LIETUVĮ**

## Karė Trenksmingai Girdėt Paliaubų Dienoje

Paliaubų Diena, lapkričio 11-ta, kuri primena užbaigimą pasaulinio didžiausios karės su ginklais 13-kos metų atgal, praėjo ir užrašyta istorijon kaipo liepsnojanti karės aktais ir nutildyta taikos žodžiais. Įvykiai toje dienoje pasaulio sostinėse:

Tokio. — Emperatorius Hirohito pasiuntė naują kareivių pulkų brigadą, užimt vietą pavargusių kareivių iš Korejos ir dar keturius karinius laivus į Mandžiuriją kovot karėje, kuri iki šioliai kainavo mažiausiai 1197 kiniečių ir japonų kareivių.

Nanking. — Apie 3,000 vyrų ir moterų studentų parodavo kiniečių sostinės gatvėmis reikalaudami, kad karė butų paskelbta prieš Japoniją ir kad ekonomiški santykiai butų nutraukti. Karės stovis įėjo galėn Šangajuje ir Hankowe ir Tientsin buvo apgultas.

Washington. — Prezidentas Hooveris perspėjo, kad taika nėra užtikrinta 13 metų po Pasaulinės Karės pabaigos ir kad taiką negalima užbaigt vien tik per rezoliucijas ir uždraudimus. Per paskutinius du metu nė vienos šalies pastovumas buvo pajudintas, iš priežasties kaikurių didžiųjų karės pasekmių.

Ženeva. — Tautų Lyga buvo sujaudinta grąsinimu, kad Kinija ištis visus reikalus savo rankosna, jei Japonija nebus sustabdyta savo dabartiniame veikime. Vadai žiurėjo su viltimi į ateinantį Tarybos susirinkimą, pirmadieny, del išrišimo ginčo, kuris grąsina 1932 metų nusiginklavimo konferencijai.

Paryžius. — Prezidentas Doumer, kurio keturi sunūs žuvo pasaulinėje karėje, uždėjo vainiką ant Francijosnežinomo kareivio kapo, prie Triumfos Arko. Generolas Gouraud, buvęs Paryžiaus militariškas gubernatorius pakurstė aukurą prie karsto.

Londonas. — Valijos Princas pagerbė Didžiosios Britanijos žuvusius kareivius Pasaulinėje karėje uždėdamas vainiką ant paminklo. Paskui buvo tyluma per dvi minuti, o paskui tukstantinė minia giedojo himną.

Berlynas.—Vokietija toje dienoje užsigynė, ir sakė kad ji nepaskelbė karės ir pavadino Versalio sutarty užmetimą kaipo melu. Vienoje taip pat pasielgta ir Balkanų valstybės, kurios buvo prie Centralinių Paiegų laike karės, tylėjo.

## Vokietija Nemokės Skolų

Berlynas. — Šiomis dienomis Vokietijos valdžia pareiškė negalinti drauge atmokėt skolų ir reparacijų, nes tas taip ištuštintų valstybės iždą, kad Vokietija turėtų galutinai, bankrutyt. Del to Vokietijos vyriausybė daro žygių susiartint su Francija ir kitomis valstybėmis. Vokietijos finansieriai pareiškę, jog Youngo Planas neatitinkąs laikams ir aplinkybėms.

### LENKIJOS ŠPIONAŽO VADOVAUS LIETUVOJ

Kaip teko sužinot, jau esą dokumentais įrodyta, kad lenkų karo attachėe Daugpily padėjėjas poručikas Kalinauskas, pasinaudodamas savo etatu ir eksteritorialumo teisėmis, veda visus Lenkijos špionažo reikalus Lietuvoje. Šitie dokumentai netrukus bus paskelbti. Kol kas pastebėsime, kad tarp tų dokumentų yra įdomus Kalinausko susirašinėjimas del špionažo Lietuvoje su Vilniaus ekspozitura ir raštai, del verbavimo lenkų šnipų Lietuvoje.

## Sulaužė Plaukimo Rekordus

**Noris Kellam, išlipo iš vandens, po užbaigimo 227 mylių be pertraukos plaukimo iš Cairo, Illinois į Memphis, Tennessee, pavandeniui Mississippi upe. Plaukė per 95 valandas ir 45 minutes. Kellam, sulaužydamas visus žinomus rekordus Mississippi upės plaukime, užbaigė veik pusiau be žado.**

## Lawrence Audinyčios Dirbs Naktimis

Lawrence, Mass. — Pirmadieny kompanijos atidarė dirbtuves ir priiminėjo darban darbininkas kaipo pasekmė pereitos savaitės balsavimo. Darbininkai apie 7,500 grįžo dirbt, nelaimėję streiko tikslą ir gaus visvien 10 nuošimčių nukapotos algos, pagal nubalsavimą. Nepaisant šventės, lapkričio 11-tą dieną American Woolen kompanijos dirbtuvės dirbo pilną laiką ir pranešė, kad daugiau darbininkų sugrįžo dirbt negu pirmadieny ar antradieny. Apie 1,000 darbininkų bus pasamdyti dirbt Wood audinyčioje. Arlingtono audinyčios taip pat pradės dirbt naktimis. Suvienyti Tekstilės Darbininkai laikė trumpą susirinkimą trečiadieny ir ketvirtadieny miesto sode. Vienas kalbėtojas laike susirinkimo pareiškė, kad yra toks dalykas kaip "laimėjimas pralaimėjime."

## Bedarbis Išrinktas Majoru

Goerkau, Čekoslovakija.—Šiame mieste yra vienas bedarbis mažiau po rinkimų, kada liko išrinktas bedarbis Karl Sterzl, kai po majoras. Naujas majoras tuojau prižadėjo duot po 45 centus kasdien kiekvienam darbininkui be darbo ir per Kalėdas duot $15.

## Sulaikė Priešfašistinę Literaturą

Konstance, Vokietija. — Lėktuvų stotyje Junkerio lėktuvas pripildytas prieš-fašistine literatura arba prieš-fašistine literadytas kada pradėjo kilt į viršų. Tame lėktuve buvo Viktoras Haefner iš Berlyno ir Armand de Looz iš Belgijos. Juodu sakė, kad atskrido iš Berlyno. Abu vyrai išėmė bagažus iš lėktuvo ir nuvežė į viešbutį. Bagažo nepaprastas didumas, jų keistas pasielgimas ir be galo didelis rupestis bagažo saugumu sukėlė nepasitikėjimą ir policija buvo pašaukta. Policija sulaikė abudu, nes neturėjo reikalingų dokumentų. Juodu buvo suteikę pinigų lėktuvų stoties štabui, kad laikytų juos paslaptyje, kad juodu sustojo šitame miestelyj. Mekanikas rado du plakatu italų kalboje ir perdavė policijai. Vėliau sužinota, kad automobilis su francuziško leidimo numeriais perdavė daugumą to bagažo lėktuvui. Vėliau tas automobilis buvo sustabdytas Freiburge ir ten rasta trys italijonai ir daug tukstančių plakatų italų kalboje. Jei suokalbis butų pasisekęs, plakatai butų buvę numesti iš lėktuvo per visą Italiją.

## Japonai Neaneksuosią Mandžiurijos

Paryžius. — Briandas su Japonijos pasiuntiniu Ženevoje tęsia pasitarimus, Japonijos pasiuntinis Yošizavoj, gązdina Tautų Lygą su Japonijos pasitraukimu iš jos. Iš kitų šaltinių eina gandai, kad Japonija tuo tarpu nemananti Mandžiurijos aneksuot, kadangi šalis apgyvendinta veik išimtinai kinais, kurių skaitlinė siekė virš 30 milijonų, o plotas užimantis 826 tukstančius ketvirtainių mylių. Todel sakoma, kad tuo tarpu Japonija norinti sudaryt iš Tautų Lygos Kontrolės Komitetą, tačiau iš to komiteto reikalausianti sau didelių koncesijų, ir taipgi, kad butų palikta stipri ginkluota sargyba prie svarbesnių gelžkelio punktų, Pietinėje Mandžiudijoje, kurioje Japonai yra įdėję 7 bilijonus jenų (japoniškų pinigų).

Sakoma, kad Japonija kategoriškai protestuosianti prieš grąžinimą Čan Sue-lianui.

## Apgauna Bedarbius

New York, N. Y. — Kada žmogus neturi darbo, jam netik prisiena eit ieškot pelningo užsiėmimo bet dar kas svarbiau, turi kaip nors apsisaugot nuo įvairių kląstų kuriąs nesąžiningi "rakietieriai" sumano. Žmogus, kuris dieną iš dienos eina nuo vienos vietos į kitą prašydamas darbo, turi šeimyną užlaikyt, o dar žiema ateina, randa skelbimą laikrašty. Jisai atsiliepia tuojaus, jam pasako, kad duoda darbą, bet turi nusipirkt pirma šėrą už $100. ar kada ir iki $500. Bedarbis nusimena iš pradžių, bet jam labai reikia gaut darbą, tai jis sumano ką nors daryt. Jis prisiskolina iš visų vietų, kur tik gali ir paskui perduoda kompanijai pinigus. Kompanija pasako jam ateit dirbt už kelių dienų, gi kada ateina toje paskirtoje dienoėję randa tuščią ofisą. Yra ir noję randa tuščią ofisą. Yra ir daugiau tokių gudruolių.

## Kanadietis Policistas Prigavo Komunistus

Toronto.—Seržantas John Leonard, Kanados Royal raitas policijantas, teisme papasakojo kaip per septynius metus jis gyveno dubeltavą gyvenimą, nuduodantis esąs komunistu ir sėdėdamas slaptose konferencijose kur buvo daromi suokalbiai nuverst valdžią. Jisai taip gyveno, kad galėtų sugaut komunistus. Savo rolę atliko teip gerai, kad jis turėjo kuo didžiausį pasitikėjimą tarp komunistų, net buvo paskirtas Reginos skyriaus sekretorium ir buvo priimtas veikt su centru kurs vedė nuolatinį susisiekimą su Maskva. Jis gavo įsakymą nuo policijos viršininko sugaut komunistus, tai jisai padėjo į šalį savo uniformą, ir apsitaisęs nuskuriusiais darbininko rubais, įsirašė į komunistų draugiją kaipo E. W. Esselwain. Tame teisme buvo ir devyni komunistų internacionalas Mask-Leonardas dar pareiškė kad komunistų internasionalas Maskvoje suteikė $3,000 pradėt veikimą Kanadoje, bet kada narių buvo veik 5,000, Maskva manė, kad organizacijai pati iš savęs gali gyvuot. Komunistam buvo labai karšta tame teisme.

## Indijoj 350,353,678 Gyventojai

Londonas IX 23 Elta. Paskutiniais gyventojų surašinėjimo daviniais, Indijoj yra 350,353,-678 gyventojai, iš kurių 238,-330,912 indų ir 77,743,928 musulmonai. Likęs gyventojų skaičius priklauso kitokioms religijoms.

### FORDAS GIRIA SOVIETŲ IŠDIRBINIUS

Maskva, lapkričio 2.—Sovietų Rusijos traktorių išdirbystė atsiuntė Fordui Dearborn, Mich. du traktorius. Fordas, apžiurėjęs bolševikiškus traktorius, pasiuntė laišką į Sovietų Rusiją. Savo laiške Fordas traktorius išgyrė ir palinkėjo Rusijai laimingo pasisekimo traktorių išdirbystėje.

## Kas Dedasi Amerikoje

Per pereitus oficiališkus metus valdžios policija bekovodama su girtybės agentais suėmė 67,907 žmones. Per metus buvo paimta valdžios žinion 8,261 automobilius, 67 motoriniai laiveliai, 21,375 pervarymo kubų, 27,833 įvairių prietaisų vyno ir spirito gamybai, 5,002,-229 galionus alaus, 1,833,276 galionus spirito, 291,582 galionus vyno, 30,918,569 galionus "brogos," 5,000,000 svarų ir 142,782 gal. įvairių išteklių ir medžiagos uždraustai alkolinių gėrimų gamybai.

Tiek gali pranešt laikraščiai, o kiek niekas nežino tokių skaičių, kurie rodo, jog žmonės nežiuri, kas gerai ir kas blogai... V—kas

## Berlyne 4,288,682 Gyventojai

Berlynas IX 23 Elta. Rugsėjo 1 d. apskaičiavimu, Berlyne dabar yra 4,288,682 gyventojai. Tokiu budu gyventojų skaičiaus atžvilgiu Berlynas yra antras iš eilės miestas Europoje. Pirmą vietą šiuo atžvilgiu užima Londonas Europoj, o New Yorkas—pasauly. Berlynas labai padidėjo, prijungus prie miesto visus jo priemiesčius, kuriuose gyvena apie vieną milioną žmonių. Paryžiuj dabar yra nepilni 3,000,000 gyventojų, bet priemiesčiai į šitą skaičių neįeina. Jei priemiesčiai butų prijungti, Paryžiuj butų apie 4.5 milionų gyventojų.

## VIETOS ŽINIOS

(Tąsa nuo 4-to puslapio)

### LIETUVIŲ UKININKŲ ŠOKIAI

Penktadienio vakare, lapkričio 13-tą dieną, Hardwick miestelio svetainėje įvyks lietuvių ukininkų šokiai. "Imperial Seranaders" orkestra pradės grajyt 8-tą valandą vakare. Kurie tik nori apturėt linksmą laiką ir smagiai pašokt nepamirškite atsilankyt.

### MUZIKALIŠKAS VAKARĖLIS, SEKMADIENIO VAKARE

Darbininkų Sąjungos kuopa (prie Aušros Vartų parapijos) rengia muzikališką vakarėlį ir prakalbas, lapkričio 15-tą, sekmadienio vakare. Prakalbas sakys kun. Vincas Puidokas, iš Aušros Vartų parapijos ir J. Laučka, iš So. Boston, Mass. Muzikališką programą išpildys gabus lietuviai dainininkai, smuikininkai ir armonistai. Programa bus kuo įvairiausia. Darbininkų kuopa rengia kas metai tokius gražius vakarus, kad publika visuomet skaitlingai lankosi. Tai be abejonės ir šį kartą atsilankys daug žmonių iš arti ir toli pasiklausyt prakalbų ir išgirst lietuviškos muzikos.

### IŠREIŠKIA PADĖKĄ UŽ ATJAUTIMĄ

Šiuomi reiškiam širdingą padėką visoms giminėms, prieteliams ir draugams už atjautimą musų sunkiausioje gyvenimo valandoje, kada Antanas Džiaugis, mano vyras ir musų tėvas, netikėtai atsiskyrė su šiuo pasauliu, už gėlių ir dvasiškus bukietus ir už dalyvavimą laidotuvėse. Laidotuvės įvyko šeštadieny lapkričio 7-tą, devintą valandą ryto, su bažnytinėmis apeigomis, Aušros Vartų bažnyčioje, ir palaidotas Šv. Jono kapinėse. Worcesterio "Wire Works" dirbtuvę atstovavo Roy Brigham, Harry Gardner, John Wortkun, Stanley Adainak ir A. Ijort. Šv. Jurgio draugijos atstovai buvo sekanti: Juozas Brazauskas, Juozas Krasinskas, Jonas Pečiulis, Stasys Budvietis, Pranas Stakeliunas ir Benediktas Tamošiunas. Eleonora Džiaugienė, Placida Vileikiutė ir Ilarija Džiaugiutė.

### IŠ SLA. 57-tos KUOPOS SUSIRINKIMO

Sekmadieny, 8-tą lapkričio įvyko 57-tos kuopos susirinkimas. Apart kuopos raportų buvo apkalbėta ir nominacijos į SLA. Centro Valdybą. Bediskusuodami kai kurie nariai išsitarė, kad reikia, esą, visa senoji valdyba šluot laukan ir jos vieton padėt visai naujus žmones. Tačiau ne visi su tuo sutiko. Buvo apkalbama kai kurie iš tinkamiausių, kuopos narių akimis žiurint tai, Petronėlė Jurgeliutė į raštininkes, Grinius (iš Philadelphijos) į pirmininkus, D-ras Karalius (iš Chicagos) į daktarą kvotėją, K. Gugi į iždininkus, Jenuškevičiuką ir kitus į iždo globėjus.

Visos trys SLA. kuopos bendrai rengiasi prie didelių 45kių metų nuo Susivienijimo įsikurimo sukaktuvių. Sukaktuvių minėjimas įvyks 22 dieną lapkričio, L. U. Kliubo salėj, 7-tą val. vakare. Bus prakalbos ir dainos, dainuos Aušrelės choras vadovaujant komp. J. Dirveliui.

Teko patirt, iš priešingos (bolševikų pusės agentų), kad esą adv. Bagočius pralošęs Susivienijimo bylą, ir todel apie grąžinimą SLA. 57-tai kuopai jos turto—Viešojo knygyno, esą negali but daugiau nė kalbos.

Sunkų pasakyt kaip ištikrųjų su ta byla yra; ji šiame mėnesy visgi turėtų tikrai paaiškėt. Greičiausia, kad tai bus tik bolševikų pasigyrimas. Bet jeigu butų teisybė, tai galutinas bylos išprendimas žengs truputį aukščiau, ir tiktai ten bus galima teisybės žodis išgirst. Šnipukas.

# LIETUVIAI AMERIKOJ

## Philadelphia, Pa.

### PRIE KO PRIVEDĖ BEDARBĖ

Tris savaitės atgal viena ne lietuvių šeima vardu Skrobiak, atvyko iš Pittsburgho, Pa. į Philadelphiją, po numeriu 932 Fairmount alėjoj, nes čia tikėjosi gaut darbą. Negavo darbo, neturėjo kuo gyvent, tai labdarybės kaikurios įstaigos davė pagelbą. Šeimynos motina labai susirupino ir jai taip buvo gaila savo kudikių, kad ji buvo pasiryžusi atiduot savo gyvybę. Ji iš kalno viską apgalvojo savo gudrumu. Moteris sumanė apsidraust iki $1,000, o praslinkus keletai dienų ji sumanė nuodais nusižudyt. Ji manė, kad po jos mirčiai šeimyna gaus $1,000, ir tada bus galima išmaityt tris vaikus. Taip nepavyko. Ji pamė nuodų, bet jos vyras greitai pastebėjo, nusiuntė į ligoninę, kur išgelbėjo jos gyvybę, nors apvojingai serga. Moteris dar jauna, tik 22 metų, bet aukoja savo gyvybę savo vaikučiams. Nėra daug tokių motinų. Yra motinų, kurios pabėga nuo šeimynų, apleidžia be jokios priežiuros ir suardo šeimyną. Šis įvykis yra tikrai apgailėtinas ir stebėtinas.

* * *

### POLICIJANTAI ATJAUČIA VIENAS KITĄ

Lapkričio 4-tą dieną, sunkus motorinis vežimas sunkiai sužeidė Joseph Schmidts, 8 metų vaiką, kuris tuojau buvo nuveztas į metodistų ligoninę. Sužeistojo tėvas yra policijantas, kuris priklauo prie 20-to ir Federal gatvės nuovados. Ligoninė gydytojai pripažino, kad reikia sužeistąjam leist kraują į kuną. Pašaukę tėvą į ligoninę, gydytojai ištyrinėjo jo kraują, bet rado, kad netinkamas del sunaus. Šaukėsi į kelias nuovadas, kad kas iš policijantų galėtų aukot savo kraują, pagelbėt savo sunų nuo mirties. Suvažiavo virš 50 policijantų ir apielinkių nuovadų, bet nė vieno kraujas nebuvo tinkamas. Šaukė į Rising Sun ir Bener gatvės nuovada, iš kur atėjo policijantas Thomas Chriswell kurio kraujas tiko del sužeistojo, bet vistiek sužeistąjam negelbėjo ir labai menkas, vargiai išliks. Policijantai tikrai atjaučia vienas kitam.

* * *

### MIESTO ROTUŠĖ NESAUSA

Lapkričio antrą dieną po rinkimų, kada sužinota, jog į miesto majorus išrinktas J. Hampton Moore, republikonų partijos, visi jo pasekėjai ir darbuotojai džiaugsmingai sveikinosi viens kitą ne tik sausoms rankomis, bet ir burneles vilgino stipriais gėrymais. Sykiu ir šnabždėjosi viens kitam į ausis kas bus paskirtas į tą ir tą vietą. Ne vienas gavo gerai išsitraukt ir atidavė savo balsą už gerklės pamazgojimą. Taip ir vietiniai laikraščiai pastebėjo. Jau neseniai parašiau kaip atvežė geros degtinės į Phildelphią. Toki apsireiškimai nuolatos atsikartoja, nors ir prohibicijos įstatymai tą uždraudžia. Kurie sako, kad Amerika sausa, tai tik pątys save apgaudinėja.

* * *

### RENGIA LINKSMĄ BALIŲ

Netikėtai nugirdau, kad Šv. Cecilijos seseriškos pagelbos draugija rengia metinį balių, kurs įvyks lapkričio 21mą dieną, 1931, Šv. Kazimiero parapijos svetainėje, 331 Earp gatvės, Philadelphia, Pa. Šis viršminėtas balius yra skirtingas nuo kitų balių, nes kadangi balius yra metinis, tai naujos narės nuo 18 kos iki 24 metų bus priimimos be įstojimo, už dyką. Užtai draugijos narėms privalėtų pasirupint, kad prikalbyt kuo daugiausia, nes yra labai gražių jaunų merginų čia gimusių, kurios jau yra metuose ir joms gera proga įsirašyt į Šv. Cecilijos pašalpinę draugiją. Niekuomet negalima žinot kad ištiks kokia nelaimė, o priklausant į pašalpinę draugiją busite aprupinti su finansais ir kitais patarnavimais. Dabar kaip tik proga apsidraust. Visom ne sunku užmokėt pusdolerį kas menesį į draugiją. Taipgi reikia nepamiršt, kad tie kurie gražiausiai pašoks gaus ne tik pagyrimą, bet ir dovanas. Ypač jaunimas iškalno rengiasi ir miklina "kinkas", kad pasiimt dovaną.

* * *

### NUPIGINO LAIDOTUVIŲ IŠKILMES

Graborius Antanas Užumeckis, 300 Wharton gatvės, suteikė patarnavimą laike a.a. Jono Mostaičio palaidojimo, spalių 15 tą dieną. To graboriaus patarnavimas stebino visus, kurie tik buvo atsilankę šermenis. Paulina Mostaitienė, velionio žmona, visa šeimyna ir giminės yra labai dėkingi A. Užumeckiui už tokį gražų patarnavimą ir tokią žemą kainą. Našlė, likusi su dviemis dukterimis, graboriui užmokėjo tiktai $331.00 su centais. Tai stebėtinas pigumas. Graborius, budamas tame biznyje per 30 metų, ėmė vis iš vienos kompanijos grabus ir šendien jau likosi kaip ir tos kompanijos narys. Todel visai pigiai gali gauti grabus ir turi galinybės suteikt kuo gražiausį patarnavimą už nupigintą kainą. Tas paliuosoja šeimyną nuo didelių išlaidų, o šiuose sunkiuose laikuose tas daug reiškia.

"Balandėlis"

## CHICAGO, ILL.

### "NAUJIENOS" KVOTĖ NEKALTĄ SAVO DARBININKĄ SLA. REIKALE

Trumpai sakant, dalykas įvyko šitaip; SLA. 226-tos kuopos valdyba laikė savo posėdį pas tos kuopos sekretorių p. Š. Užbaigus valdybai posėdį, vieni išsiskirstė, o kiti pasiliko pasišnekučiuot kaip draugai. Kad dabar eina ginčai už kandidatus, tai tame nieko naujo. Ponia Š., žmona sekretoriaus tos kuopos; daug papasakojo apie Furtunantą J. Bagočių, iš Bostono. Mat jį gerai p. Bagočių pažįsta ir jo darbelius žino. Ji pasakė, kad ji niekados už Bagočių nebalsuotų. Žinoma, "Naujienų" prieteliams tas labai nepatiko! Žiurėkime, tuoj kieno nubėgta ir apskųsta "Naujienoms" ne kas kalbėjo apie p. Bagočių, bet jos vyrą, kuris ten dirba. Ant rytojaus p. Š. jau buvo pakviestas "pasiaiškint," kad jo namuose kalbėta prieš p. Bagočių. Kaip. p. Š. aiškinosi, rašytojui šių žinelių nėra žinoma. Bet faktas yra faktu, kad taip buvo. Šis įvykis gerai išsiaiškino, spalio 30 d. š. m. ant Oakley ir Armtage gatvių "Kafeterijoje," kur dalyvavo apie 8-nios ypatos, butent pp. Galskis, C. Kairys, K. Čepukas, Dr. A. Montvidas, K. J. Semaška, J. Kaulinas, P. Julius Mickevičius (Nemunas).

Taigi matote, jeigu tik musų naujieniečiai, priešaky su p. Bagočium gautų viršų SLA. organizacijoj, tai butų aršiau negu Maskvoj ar Romoj. Todel šį visi SLA. veikėjai ir nariai nepamirškite ką "Naujienų" kandidatų šleitas gali mums žadėt. Daugiaus nieko, kaip tik persekiojimą ir ardymą SLA. organizacijos!

Ten buvęs

GREIČIAUSI
PASAULY LAIVAI
BREMEN
EUROPA
MAŽIAU NEGU 5 DIENAS
Ant Vandenio per Cherbourg
6 dienos per Bremen
TIK 7 DIENOS Į LIETUVĄ
Specialis trukis iš Bremerhaven arba keliaukite ekspresiniu laivu
COLUMBUS
Sumažintos trečios klesos kainos į abi pusi dabar galėj
Informacijų klauskite pas bile vietos agentą arba
252 Boylston St.
Boston
NORTH GERMAN LLOYD

Nebus Daugiau
UŽKIETĖJIMO
DUJŲ SKILVYJE, ŠIRDIES PIKTUMO
Greitą Pagelbą Naudojant
Pepsinic Seltzer
Rašyk
PEPSINIC SELTZER CO.
Worcester, Mass.
GAUSI SAMPĖLĮ DYKAI

Gera Sveikata Pasiekiama Kiekvienam Be Vaistų ir Gydytojo Pagelbos
Žmogus Negali Turėt Pasisekimą Gyvenime ir But Laimingas Jei Jis Nėra Sveikas

Įgimtieji Sveikatos Reiškiniai

Norint buti sveiku, nėra reikalo žinoti mediciną, anatomiją, higieną, dietą ir t. t. Tenka manyti, kad mums butų daug geriau, jei mes, vietoje gilintis į šituos dalykas, stengtumės tiksliai prisilaikyti visų įgimtų kuno reikalavimų ir pojučių. Mes butume pilnai sveiki, jei tiksliai prisitaikytume prie visu šitų sveikatos reiškinių. Didumas tarpo tarp musų ir musų pilnos sveikatos parodo tą laipsnį, kuriame mes sąmoningai, ar nesąmoningai kišamės į normalius kuno reikalus.

Sukramtymas Maisto

Mes taipgi pakenkiame maitybos aigai pačioj jos pradžioj. Pirma negu maistas gali buti sutapatintas kuno narvelių, jis turi buti paverstas į skysčių ir eilių eilėmis perkeistas virškinamųjų sulčių. Dantis yra stebuklingai pritaikinti maistui sutrinti ir sumalti į smulkes daleles. Visas maistas turi buti gerai susmulkintas burnoje. Ar tas taip yra? Ne, mes valgome per greitai, mes sukemšame jį skrandin dideliais šmotais. Skrandis nėra visai pritaikintas šitai smulkinimo aigai baigt. Jis gali tik velti tą masę iki ji pamažu ir paelngva išsiplaks. Bet tas yra neužtenkama ir neišmintinga versti skrandį atlikt šitą darbą tokiu sunkiu budu. Kramtymas taipgi turi buti atliktas prideramai, įdant seilės butų gerai sumaišytos su maistu ir turėtu progą atlikt savo darbo dalį, butent paversti krakmolą į cukrų. Bet ne. Mes nugokščiojam maistą dideliais gabalais suvilgindami seilėmis tik iš lauko pusės.

Trys Veikimo Ženklai

Su kiekvienu valgiu skrandis turi gauti tris ženklus darbui pradėti. Viena, skrandžio narveliai iš prigimties yra rukštus. Kuomet maistas yra gerai sumaišytas su seilėmis, tai jis buva gailus ir, atėjęs į skrandį erzina rukštį mėgstančius narvelius. Antra, jei maistas yra karštesnis, ar šaltesnis negu skrandis, tai tas paskatina narvelius veikti. Ir čia skirtingi maistai reikalauja skirtingo veikimo skrandyje, pav., pupos reikalauja kitokių virškinamųjų sulčių negu jautiena. Jei burnoje tinkamai pasigerėjama maistu, tai smagenys įsako skrandžiui prisirengti su atatinkamomis sultimis taip kaip paprastas pagalvojimas apie kokį nors gardų maistą priverčia seiles bėgti burnoje prisirengimui prie jo.

## PAIEŠKOJIMAI

**Žukauskas, Pranas,** kilęs iš Pabuginės kaimo, Tryškių valsčiaus, Šiaulių apskr., Amerikon atvykęs 1906 m. ir apsigyvenęs Philadelphia, Pa.

**Šližas, Baltrus,** Gyvenąs Easton, Pa., Čikagoje ir apie New Yorką. Dabartinis jo likimas nėra žinomas (10-1266).

**Kužulis, Konstantinas,** gyvenąs apie Worcester, Mass. ir Bangor, Me. iš kur jis įstojęs į J. A. V. kariuomenėn ir neva karo žuvęs. Reikalingos žinios apie jo likimą ir anglišką jo vardą (10-792).

**Volosky—Valauskas, Michael,** kilęs iš Tauragės apskr., gyvenęs Westborough, Chelsea ir kituose Mass. valstijos miestuose. Jam priklauso iš vienos įstaigos gana didelė pinigų suma (10-604).

**Čepulis, Vincas,** prieš karą gyvenąs Suderland, Mass. ir Walpole, N. H., neva tarnavęs kariuomenėje ir ten žuvęs. Brolis Jonas Čepulis nori sužinoti jo gyvenamą vietą arba likimą (10-1259).

**Gitmoras-Gittemore, Pranas,** seniau gyvenąs Bostone, Athol, ir Barre, Mass., buvo pasauliniame kare. Jo įpėdiniams priklauso $10,000 karo apdrauda. Velionis savo gimimo vietą yra užrakordavęs vardu Madiagi, Rusia, gal Nadzingė, Medingėnai, Medeikiai ar kita kuri vieta (10-1538).

**Žvirblys-Swirblys, Adomas** ik 1921 m. tarnavęs kariuomenėje Camp Diz, N. J., kilęs iš Gerulių ka., Balbieriškio valsč., Marijampolės apskr.

**Gutheris, Chaimas,** alias **Herman Hutner,** 1911 m. gyvenąs 314 Madison St., New York, N. Y., neva iškeliavęs į St. Louis, Mo. Ieško brolis Cildis.

**Hofmanas, Karlas,** 1927 m. gyvenąs 1217 Thursan St., Camden, N. J., paieško sesuo Jadviga-Jette.

**Tuzinas, Jurgis,** gyvenąs 339 Lafayete St., Newark, N. J.

**Tatarunaitė-Šimanskienė, Katrė,** seniau gyvenus 623 E. 13 st. New York, N. Y., turėjusi sunus **Vaclą, Staci ir Praną.** Ieško sesuo Kostancija.

**Šusickai, Jonas** ir **Vladas, Igno** ir Kastės vaikai, kilę iš Zavelcų ka., Švenčionių apskr., prieš 5 metus gyvenę Worcester, Mass. Ieško motina.

Ieškomieji ar apie juos kąnors žinantieji teikitės atsiliept į:—

**Consulate General of Lithuania**
**15 Park Row, New York City**

Jonas ėjo į mokyklą ir susitiko policininką, kurį pasveikino nusiimdamas kepurę.

Mokytojas: "Man smagu matyti, kad tu gerbi policiją".

Jonas: "Taip, tai yra policininkas, kuris pargabena tėvelį namo kiekvieną šeštadienio vakarą".

## Kur Kiek Gimsta ir Miršta Žmonių

Per didįjį karą daugumoj Europos valstybių žymiai sumažėjo gyventojų skaičius: daug žmonių žuvo karo lauke, daug mirė užkrečiamomis ligomis, badu ir t. p. Kada karo audra nutilo, gyventojų skaičius vėl visur ėmė augti. Bet ne visur lygiai — vienur gyventojų prieauglis didėjo, kitur — mažėjo. Apskritai apskaičiuota, kad bendras viso kulturingo pasaulio valstybių žmonių prieauglis visai nežymus.

Iki šiol buvo manyta, kad žmonių skaičius mažėja tik Prancuzijoj. Bet paskutiniu metu tas pats reiškinys pastebėtas ir kitose valstybėse. Padarytos statistikos parodė, kad beveik visose Europos valstybėse daugiau žmonių miršta, negu gimsta. Susirupinta.

Nesenai šiuo reikalu net buvo Romoje sušauktas tarptautinis kongresas, kur iš įvarių pasaulio valstybių suvažiavę atstovai padarė pranešimus. Iš pranešimų paaiškėjo, kad beveik visur daugiau žmonių miršta, o mažiau gimsta.

Vokietijos atstovas pažymėjo, kad 1900 metais Vokietijoj esą buve 56 milijonai gyventojų ir tais metais gime 2 milijonai vaikų; 1930 emtais Vokietija jau turėjusi 64 milijonus gyventojų, bet tais metais visoj Vokietijoj gimę tik 1 milijonas 126 tukstančiai vaikų. Vadinasi, Vokietijoj po didžiojo karo gyventojų skaičius nors ir padidėjo, bet paskutiniais metais staiga ėmė mažeti.

Taip pat ir iš kitų atstovų pranešimų paaiškėjo, kad negeriau yra ir kitose Europos valstybėse. Net ir Anglijoj, kur visada gyventojų skaičius didėjo, dabar jau traukiasi. 1900 metais Anglijoj gimė 1 milijonas, 64 tukstančiai vaikų, pereitais metais — jau tik 743 tukstančiai.

Iš daugelio pranešimų buvo padaryta išvada, kad dabar beveik visame kulturingame pasauly žmonių skaičius nedidėja, bet mažeja.

Bet kada per minėtą kongresą beveik visų valstybių atstovai aimanavo, Sovietų Rusijoj atstovas ėmė girtis. Jis išrodė, kad dabar Sovietų Rusija esanti vienintelė pasaulio valstybė, kur kasmet daugiau žmonių gimsta, negu miršta, ir kad bendras žmonių prieauglis esąs žymiai didesnis, negu prieš didįjį karą. Jo tvirtinimu, nuo 1923 metų iki šiol Sovietų Rusijoj gyventojų skaičius padidėjęs net 28 milijonais. Ypač žymus gyevntojų prieauglis miestuose, net didesnis negu Amerikoj, kur kasmet miestuose gimsta 1 milijonas 100 tukstančių vaikų, tuo tarpu Sovietų Rusijoj—net 2 milijonai su viršum. Tokiu budu paaiškėjo, kad visose kulturingo pasaulio valstybėse, išskiriant Rusiją, gyventojų prieauglis ne didėja, bet mažėja.

Šiuo reikalu dabar ne tik daug kalbama, bet ir rašoma. Nesenai Amerikoj išleista knyga, pavadinta "Gimimų ir mirimų balansas." Ten taip pat išrodoma, kad paskutiniais metais Europos valstybių gyventojų naturalus prieauglis žymiai ėmęs krist, ypač sumažėję mergaičių gimimai ir padidėję motinų mirimai.

Dabar kyla klausimas, kodel paskutiniais metais sumažėjęs žmonių prieauglis?

Atsakyt ne lengva. Bet gal tą visą nulėmė šių laikų pagedęs dorinis žmonių gyvenimas ir sunkios materialės gyvenimo sąlygos. Gal galima but paimt už pavyzdį Franciją, kur įsigalėjus didesniam žmonių patvirkimui, iš karto sumažėjo naturalus gyventojų prieauglis.

## VAIKAMS SKAITYT

### IŠMINČIUS IR KVAILYS

**Persų Pasakėlė**

Kartą keliavo pats vienas senas išminčius. Daug jis viso ko matė per savo gyvenimą, daug kraštų apėjo, su daugel u žmonių kalbėjosi. Bet pats jis paliko kuklus, geras senelis, kiekvienam nusileidžiąs ir visuomet pasiruošęs pagelbėt. Štai, atėjo jis į vieną miestą, kurio aikštėj buvo susirinkę daug žmonių, kurie pirko ir pardavinėjo prekes, gėrė namų pavėsy kavą ir ginčijosi įvairiais klausimais. Vienas burys ypač patraukė senelio išminčiaus dėmesį. Priėjęs arčiau, išminčius išgirdo, kad ten kalbama apie teisybę. Vieni sakė, kad esanti teisybė pasauly, kiti gi tvirtino, kad nėsą ir negalį but. Ypatingai šaukė vienas iš netikinčiųjų:

—Teisybės nėra, nes aš jos niekad nemačiau! — kalbėjo jis, sukinėdamąsis aplink. — Parodykit man ją, ir aš įtikėsiu.

Tada prie jo priėjo išminčius ir paklausė:

—Ar tu matai danguj saulę?

Nors diena buvo graži, viršuj nebuvo nė vieno debesėlio ir saulė spindėjo visu savo skaistumu, bet teisybe netikintis buvo didelis užsispyrėlis ir nenorėjo prisipažint saulę matąs. Jis tad užvertė galvą į viršų, žiurėjo išputęs akis į saulę, bet tvirtino jos nematąs.

—Tai netiesa,—šaukė jis. — saulės danguj nėra, nes aš jos nematau.

Išgirdę tai stovintieji aplink žmonės pradėjo juoktis ir šaipytis, bet senis išminčius juos sulaikė, sakydamas:

—Palaukit dar valandėlę!

O tuo tarpu netikintysis stovėjo pakėlęs aukštyn galvą, žiurėdamas į saulę ir jos nematydamas. Bet valandėlės šviesus saulės spinduliai jam išdegino akis ir jis apako. Pajutęs, kad jau nieko nemato, jis nuleido galvą žemyn ir sušuko džiaugdamąsis:

—Ar aš nesakiau, kad saulės nėra! Žiurėkit, kaip aplinkui tamsu!

Sulig tais jo žodžiais, žmonės dar labiau ėmė juoktis, nenusimanydami, kad tas vargšas jau virto neregys. Tačiau ir jis pats dar nesuprato, kad daugiau jau nematys saulės šviesos. Tik kai ir po kiek laiko akyse jam vis buvo tamsu ir tamsu, suprato, kas atsitiko; jis labai nusigando ir ne savo balsu suriko:

—Gelbėkit, aš apakau!

Tada kiti ėmė jo klausinėt, kaip gi jis galėjo apakt, jei tvirtino saulės nematąs.

Bet šis tik šaukė:

—Gelbėkit, gelbėkit, aš apakau! Dabar tikiu, kad saulė yra!

Į tai išminčius susirinkusiems pasakė:

—Ar ne visi žmonės yra į jį panašųs! Teisybė yra skaistesnė už saulę ir į ją pažvelgę, žmonės greičiau netenka akių, negu žiurėdami į saulę. Bet visa nelaimė, kad kol gali regėt, teisybės nenori matyt ir nemato, o pradeda ja tikėt tik tada, kai virsta neregiais, nelyginant, kaip šis žmogus, kurs įtikėjo esant saulę tik akių netekęs. Štai jums pamoka: nebukit teisybės atžvilgiu tokie neregiai, kaip kad šis nelaimingasis!

Tai taręs, išminčius nuėjo savais keliais, o žmonės ilgai galvojo apie jo žodžių teisingumą.—M.R.

## Naras

Kiek akis apmato jurą —
Bangos kyla, bangos gura,
Garsiai jos su vėju baras,
O viršunėje jų naras
Tai iškyla, tai išnyksta...
Jura dar labiau supyksta.
Ji pakęsti to negali—
Narą nubloškia į šalį.
Bet negąsdina tas paukščio...
Tarpe gilumos ir aukščio
Jis iškėlęs kaklą plaukia...
"Paskandink jį"—vėjas šaukia.
Žiuriu aš, kol mato akys,
Kaip kovos neatsisakęs
Mažas naras nenurimsta—
Ir drąsa širdyje gimsta...
Plauk, narune! Tegul gura
Į putas plačioji jura—
Plauk, tešėlsta piktas vėjas,
Nes tu toks drąsus plaukėjas!
Siunčiu drąsai pagyrimą
Ir širdis pritarti ima:
"Taip ir aš, kaip tu, kovosiu—
Juros antpuolio nebosiu!
Ir gyvenimiška jura
Tegul kaukia, tegul gura —
Ant bangų išsilaikysiu:
Taip, kaip tu, nare, darysiu!)

Arėjas Vitkauskas

## JUOKAI

—Skaičiau laikrašty, kad vyrai dažniausia plinka nuo skrybėlių nešiojimo. Kažin, ar tai tiesa?

—Taip, Petruk, tik ne nuo savo skrybėlių, o nuo žmonų kurios kas mėnesį perka naujas.

Antaniene, kas šiandien pas tave per gedula, kad juodais rubais apsitaisiusi?

Gedžiu po vyro mirties.

Kaip? Argi ir antrasis tavo vyras pasimirę.

Kur tau! Tik, matai, kaip susipykstu su vyru, tai keršydaam prisimenu pirmąjį.

Tamstos plaučiai jau apimti ligos. Kodėl taip ilgai delsei ir nesikreipei į mane? — bara ligonį gydytojas.

Suprantu, ponas daktare, šią sunkiais laikais kiekvienam reikalingi pinigai. Bet kaip tik paskutiniu laiku man su pinigais buvo labai sunku.

ŠVEDU AMERIKOS LINIJA
Iš NEW YORKO į KLAIPĖDĄ
Per Gothenburgą
TRUMPAS KELIAS į LIETUVĄ per ŠVEDIJĄ
Kalėdų Ekskursija
Išplauks iš New Yorko
S. S. "DROTTNINGHOLM"
Gruodžio 2 d. š.m.
M. L. "GRIPSHOLM"
Gruodžio 8 d. š.m.
Prašykite Specialio Kalėdinio Aplinkraščio
Informacijos ir Laivakortės gaunamos pas savo agentą, arba
Swedish American Line
10 State St. Boston, Mass.

**Amerikos Lietuvis**
The American Lithuanian Weekly published every Thursday by Gabriel A. Kyba, 14 Vernon St., Worcester, Mass.

Yearly subscription: in U.S. $1.50
In Foreign Countries ..... 2.00
Single copies ..... 5 cents

Advertising rates on application

Amerikos Lietuvis savaitinis laikraštis, eina ketvirtadieniais, leidžiamas G. A. Kybos, 14 Vernon St., Worcester, Mass.

Metinė Prenumerata S. V. $1.50
Užsieniuose ..... 2.00
Atskiri egzemplioriai .... 5 centai

Prenumeratos pradžia skaitosi nuo užrašymo dienos. Prenumerata turi but apmokėta iš anksto.

Entered as Second Class Matter September 29, 1914, at the Post Office at Worcester, Mass., under the Act of March 3, 1879.

PIJUŠAS BUKŠNAITIS

# Kaip Londoniečiai Priėmė Spaudos Ekskursiją

Amerikos Lietuvių Spaudos ekskursijos atvykimas į Londoną praejusią vasarą buvo vienu svarbiausių įvykių Anglijos lietuvių istorijos. To įvykio pažymėjimui Šv. Kazimiero lietuvių kliubas Londone labai uoliai surengė dideles iškilmes, kurios bus ilgai visiems minėtinos. Mat tai buvo pirmas žygis suartinti musų išeivius, gyvenančius dviejose galingiausiose valstybėse — Amerikoje ir Anglijoje.

Milžiniškuoju Cunard laivu AQUITANIA ekskursija atvyko į Southamptoną, kur atvažiavo jos pasitikt pas laivą kliubo pirmininkas p. P. Kairys ir sekretorius p. J. Barulis. Juodviejų maloniai lydima ekskursija, po pusantros valandos važiavimu traukiniu, atvyko į Londoną, kur didžiojoje Waterloo stotyje ją pasitiki ir Lietuvos Generalinis Konsulas Londone, p. Vytautas Gylys. Iš čia autobusai nuvežė keleivius ir jų rankinius bagažus į garlaivių kompanijos apmokėtus viešbučius.

Viešbučiuose pp. Kairys ir Barulis išdalino ekskursininkams Kliubo narystės korteles. Mat Anglijos įstatymai reikalauja, kad norintys naudotis kliubo lengvatomis, turi buti jo naris. O tos narystės mokestis tik 25 centai. Už tuos narystes mokesčius p. Kairys nusamdė didelį autobusą ir nuvežino svečius-amerikiečius į kliubą kitame miesto gale.

Ruiminga kliubo sale buvo kupinai prikimšta vietos ir iš toliau atvažiavusiais lietuviais, Ekskursininkams, žinomą, vietos pirmose eilėse buvo užrezervuotos. Amerikiečiams įėjus į salę, visi sustojo ir pasveikino delnų plojimu. Tai buvo iškilmingas ir jaudinantis momentas.

Visiems susėdus, amerikiečius pasveikino nuo scenos Kliubo garbės pirmininkas kun. Sederevičius ir kiti valdybos nariai. Po sveikinimų tuoj prasidėjo vaidinimas, kurį surengė vietos draugija "Ruta." Vaidino Seirijų Juozo penkių aktų komediją "Bajoras Gaidys." Roles atliko veik visi Anglijoje gimę jaunuoliai: Bajoras Gaidys — P. Balutis; Bajorienė — O Kasikauskaitė; jų duktė — M. Baliuljutė; Lapinskis — V. Barulis; Meškauskas — J. Kalinauskas; Žydas — J. Kasikauskas; Motiejus — A. Rudzevičius; Arnoldas — A. Barulis; Jaunikis— J. Rudzevičius.

Vaidinimui, matomai, buvo rengtasi labai rimtai ir triuso padėta be galo daug. Vaidintojai savo roles mokėjo net geriau, negu jų iegos leidžia. Todel ir vaidinimas ėjo sklandžiai ir įspudingai. Tai didelis režiserio p. Bulaičio nuopelnas.

Tiesa, vaidintojų didžiumos dikcija buvo labai angliška, tokia, kaip mes Amerikoje turėdavom prieš 20 metų, vienok tas vaidinimo negadino, tik darė jį dar charakteringesniu: publika net raičiojosi besijuokdama. Londoniečių pastangos vaidinime — tikrai pagirtinos.

Po vaidinimo atlikta dar ir koncertėlis su klasiniais šokiais (mat komedija trumpa, nors ir penkių aktų). Čia pasirodė parapijos choras, solistas J. Radzevičius ir šokikės — O. Kasparavičiutė ir A. Degesiutė, bei pianistas L. Bujauskas.

Koncertui pasibaigus, ekskursininkai buvo pakviesti į viršutinę Kliubo salę, kur rado puikiai papuoštus stalus su skania vakariene, bei svaigininčiais ir blaivinančiais gėralais. Maloniomis šeimininkėmis buvo panelės M. Liaubytė ir E. Petkevičaitė.

Vakarieniaujant pasakė labai jautrias ir patriotingas kalbas pp. Kliubo garbės pirmininkas kun. Sederevičius, Lietuvos Generalis Konsulas Londone Vytautas Gylys, Lietuvių Ambasados sekretorius J. Kajackas ir buvęs Anglijos konsulas Lietuvai p. Harrison. Ekskursininkų vardu kalbėjo Cunard Linijos tarnybininkas P. Bukšnaitis. Londoniečiai pareiškė ypatingo pasidžiaugimo, kad, nors daug ekskursijų iš Amerikos keliavo į Lietuvą per Londoną, bet tik šioji yra pirmutinė, oficialiai aplankiusi Londono Lietuvius. O tas įvyko tik dėka Cunard Linijos ir Lietuvos Generalinio Konsulo pasidarbavimui, bei Kliubo pasišventimui tas iškilmes surengt.

Po vakarienės prasidėjo šokiai, asmeniškai susipažinimai ir pasivaišinimai Anglijos skanumynais, dainos ir žaidimai. Svečiai nė nepasijuto, kai rytas prašvito...

Ant rytojaus tikintieji ekskursininkai nuvažiavo į lietuvių bažnyčią, kur kunigas Sederevičius atlaikė speciales pamaldas ir pasakė gražų patriotingą pamokslą. Didžiuma, vienok, saldžiai miegojo iki priešpiečių, kol Cunard Linijos atsiųsti busai paragino pasivėžyt į miestą.

Kitą vakarą tame pat lietuvių Kluibe buvo parengtas balius, kuriame vėl veik visi ekskursininkai linksminosi su londoniečiais per kiaurą naktį.

Pagaliaus, kuomet pavakarėje ekskursija nuvyko į laivą "Baltavia," tai jos atsisveikint vėl atvažiavo Kliubo pirmininkas p. Kairys ir panelė O. Ričkiutė. Ir taip, londoniečių linkėjimais lydima, ekskursija išplaukė stačiai į Klaipėdą po plevėsuojančia nuo laivo stiebo lietuviška vėliava.

Apsilankymas Londone — tai įdomiausia ir maloniausia kelionės dalis. Iškilmės lietuvių Kliube, lodoniečių svetingumas, jaunikaičių mandagumas bei lietuvaičių gražumas ir malonumas niekad neišdils ekskursininkų atsiminimuose.

O jau tenykščio Lietuvos Generalinio Konsulo p. Gylio darbštumas — tai tikrai stebėtinas. Jis savo draugingumu ir energingumu sužavi siela. Londoniečiai teisėtai juomi didžiuojasi.

**P. Bukšnaitis**

# Sovietų Sąjunga Skaitlynėse

Sulyg vėliausių statistinių žinių paskelbtų spaudoj per SSSR Centralinį Pildomąjį Komitetą, parodo, kad Sovietų Sąjungos teritorija užima 8,199,258 ketvirtainių mylių (arba 21,236,000 ketvirtainių kilometrų).

**Gyventojų skaičius nuo sausio 1-mos dienos, 1931 metų buvo 162,006,200 gyv. Šis gyventojų skaičius taip suskirstytas: 111,-032,500 gyvena RSFSR; 31,403,-200 gyvena YSSR (Ukrainoje); 5,246,400 gyv. BSSR (Bielarusuose); 6,426,700—ZSFSR (Užkaukazyje); 4,685,400 UZBSSR (Užbekistane); 1,137,900 Turk-SSR (Turkmenistane) ir 1,174,-000 gyvena TadžSSR (Tadžikistane).**

Viso Sovietų Sąjungoje yra 698 miestai, įskaitant 135 miestinius centrus. Sąjungoje priskaitoma 490 darbininkų miestelių ir 69,846 kaimų, turinčių ukiškas tarybas. Rusijas Tarybų Socialistika Respublika turi 18 autonomiškų respublikų. Kad Tarybų Sąjungos teritorija palyginus su Lietuvos dabar esančią teritorija, tai iš Rusijos galima butų padaryt apie 376 lietuviškas respublikas arba — 44 Vokietijas ir arti 3 Suvienytąsias Amerikos Valstijas — atskirai įmant kiekvieną šalį.—K.

IŠRINKTAS Į KONGRESĄ

**Robert D. Johnson iš Sedalijos buvo išrinktas atstovaut Missouri miesto septintą distriktą į kongresą užimt tuščią vietą po mirties Sam C. Major. Johnsonas yra demokratas.**

# DIDELĖ GYVENIMO PASLAPTIS

Mes negalim kvėpuot, mes negalim piršto pajudyt nė mąstyt be sunaudojimo tam tikro kiekio energijos. Toji išeikvotji energija yra panaujinama maistu kurį mes valgom, gerimu, kurį mes geriam ir oru, kurį mes kvėpuojam. Tačiau svarbiausia tai miegas, kuriuo laikotarpiu mums miegant musų gyvumas atsibudavoja, tai reiškia, kad musų fiziologiška dynama (ynama — elektrinės paiegos mašina) vėl atgijo iš naujo.

Gal but galima rast pasauly vieną ar du žmones, kurie sakosi nėra miegoję ir nenori miegot. Bet tokių gerų žmonių labai retai kur galima užtikt, juos veik galima ant vienos rankos nykščio suskaityt. Tačiau del musų visų kitų ta didžioji gyvenimo paslaptis — gamta su savo saldžiu atbudavojimo miegu, veik mums yra reikalinga taip lyginasi, kaip oras, kurį mes kvėpuojam ir daugiau reikalinga negu valgis, kurį mes valgom. Kadangi žmogus gali gyvent apie 72 dienas be valgio ir savaitę be gerymo. Tačiau atėmus žmogui miega jis į penktą ar šešta dieną liks be sąmonės, o į dešimtą dieną jis jau bus miręs.

Norėdami daugiau susipažint su nemiegės informacijomis, pasiskolinsime jas pas Kiniečius. Kadangi mus palyginus su Kiniečius šiuose klausimuose, mes stovime trečiame laipsnyje. Pas kiniečius klausinėjimo paprotys yra labai praktikuojamas ir pasekmingas, kadangi kiekvienas žmogus brutališkai be parstojo dieną ir naktį klausinėjamas, visadą prisipažįsta prie savo kalties, neatsižvelgiant į tai ar jis yra kaltas ar ne kaltas. Jis nori miego daugiau negu ištrukt iš kalėjimo, arba neatsižvelgia į tai, nors jam gręstų ir elektros kedės bausmė.

Laike miego daugumą sunykusių kuno veiksnių yra paliuosuojama nuo nervų ir raumenų celių, tačiau tuo pačiu laiku atbudavuojimo procesas ir atgaivinimas prarasto gyvumo atnaujėja su dvigubą energija. Taipgi mums yra sakoma, kad galutinas suvirškinimo procesas musų valgio įvyksta laike miego. Iš to suprantame, kad jeigu kas mus nuolatos palaikytų nemiegėj, mes netrukus turėtumem persiskirt su šio pasaulių.

Jei norit but sveikas, veiklus, gražus ir energingas, miegokit aštuonias valandas kiekvieną naktį. Tai yra jus naudingesnio ir didesnio del savęs tuo laiku padaryt negalėtumet. — G.

## STRAIPSNIS APIE LIETUVIŲ LIAUDIES DAINAS

Jean Mauclere paskelbė "Cine-Comedia" laikrašty naują straipsnį apie lietuvių liaudies dainas ir žaidimus. Straipsnis iliustruojamas trijų lietuvių liaudies dainų vertimais. Be to, laikraštis įdėjo vieną lietuvių liaudies žaidimų atvaizdą. Autorius ypač gėrisi lietuvių liaudies dainų melodingumu ir švelnumu. Pažymėtina, kad kitas laikraštis "Journal des Dėbats" savo "Atbalsiai iš visur" skyriuje įdėjo vieną Jean Mauclėre išverstą lietuvių liaudies dainą, pavadindamas ją "poetiškai melancholiška."

**LIETUVIAI!**

**SKAITYKYT ir PLATINKIT AMERIKOS LIETUVĮ**

# "Amerikos Lietuvio" Skaitytojų Žiniai

Tulas laikas atgal, Amerikos Lietuvio skaitytojams buvo išsiuntinėta paraginimo laiškai link užrašymo naujų "Amerikos Lietuviui skaitytojų ir taipgi buvo kviečiami atsinaujint savo užvilktas prenumeratas už ką buvo siuloma dovana — "Gera Sveikata Pasiekiama Kiekvienam." Tačiau iki šioliai tos dovanos niekas iš musų skaitytojų dar negavo. Rankraštis buvo nupirktas, bet nebuvo laiko kada jį sustatyt ir atspausdint. Taigi dabar pranešam, kad rankraštis sustatytas ir spausdinamas, ir už savaitės laiko bus pasiųstas kiekvienam musų skaitytojui, kuris atsinaujino ar naujai užsirašė Amerikos Lietuvį nuo paskelbimo vajaus laiko.

Sulyg musų supratimo, tie sveikatos atžviligu patarimai, kuriuos netrukus gausit, yra brangus, nenumeskit jų į šalį, bet atidžiai juos perskaitykit, jie jums bus naudingi: Viena, jei perskaitę prisilaikysit juose tilpstančių apie sveikatą nurodymų; antra, taip darydami busit sveiki ir sutaupysit daug pinigų, kuriuos išmokėtumet daktarams už gydymą ir aptiekoms už gyduoles.

Užtai mes manom, kad šitaip darydami, mes daug kuom pasitarnausim savo skaitytojams, nes aiškiai žinome, kad sveikata yra brangiausias žmogaus turtas.

Šitą pasiūlymą mes padarom ypatingai dabar, prieš šventes, ir norėtumem, kad kiekvienas musų skaitytojas įsigytų. Įsigyt gali lengvai — reikia tik panaujint prenumeratas ir jau gausi sveikatos libretus; tie, kurie jau buvo atsinaujinę pirm paskelbimo, gali panaujint Amerikos Lietuvį iš naujo, ant ilgesnio laiko. Mes jų daug nespausdinsim, kadangi popiera ir darbas brangiai lėšuoja, tai turim ekonomiškai gyvent. Todel prašome savo skaitytojų pasiskubint pasinaudot šiaja proga, ir taipgi paragint savo draugus arba bent į Lietuvą užrašyt. tuomi pasidarbavimu suteiksit didelę naudą savo draugams ir sykiu pagelbėsit praplatint Amerikos Lietuvį tarpe tų, kurie iki šioliai dar nėra buvę jo skaitytojais. Taigi, visi Amerikos Lietuvio skaitytojai sukruskite prie apšvietos darbo — gaukite nors **po vieną naują skaitytoją.** Gi mes iš savo pusės pasižadėjimą išpildysime—pasiųsim sveikatos libretus kiekvienam.

Gi dabar, kol dar visas spaudos darbus neužbaigtas, bandysime kai-kurias ištraukas iš Sveikatos Libretų perspausdint Amerikos Lietuvy. Tėmykit.

# Žydai Spausdina 500 Laikraščių

Nuo senai žinoma, kad žydai savo tarpe turi stiprias organizacijas, kurių pagelba kovoja už savo teises įvairiais budais. Jie visų pirma stengiasi paimt į savo rankas kapitalą, kurio geroka dalis, iš tiesų, yra žydų rankose. Be kapitalo paskutiniu metu žydai atkreipė domę į spaudą. Dabar apskaitoma, kad visame pasaulyj išeina apie 500 žydų laikraščių. Žinoma, nėra tai vien žydų kalba laikraščiai. Anaiptol. Nemaža tų laikraščių dalis išeina ta kalba, kokia yra valstybė. Užtenka suminėt didelį anglų kalba leidžiamą Anglijoje žydų laikraštį "Jewish Chronicle," įsteigtą dar 1841 m. Vokietijoj vėl, kaip daug kas tvirtina, žydų rankose yra vienas didžiausias ir labiausiai išsiplatinęs laikraštis "Berliner Tageblatt." Vėl netoli ieškant ,daugeliui žinomas didelis ir taip pat labiausiai išsiplatinęs Pabaltės valstybėse: Latvijoje, Estonijoje, Lietuvoje ir Vilniaus krašte rusų kalba laikraštis "Sevodnia." Jį leidžia žydai ir vyriausias redaktorius yra kilęs iš Šiaulių žydas advokatas Ganfmannas. Lenkijoj žydai ir gi leidžia lenkų kalba didelius laikraščius kaip, pavyzdžiui, "Nasz Przegląd"; "Nasz Slowo" ir taip toliau.

Žodžiu, žydai išblaškyti po visą pasaulį ir žinodami, kad niekur neturi prietelių, stengiasi, kaip pradžioje minėjau, suimt į savo rankas kapitalą — pinigus ir spaudą. Turėdami tuos dalykus savo rankose, žydai dažnai priverčia daugelį šokt taip, kaip jie užgriežia. Ir nenuostabu, turint savo rankose net 500 įvairiomis kalbomis laikraščių, per juos daug kas galima padaryt. Ir žydai daro, žinoma, pirmiausiai savo naudai. Tegu, pavyzdžiui, pastums kas žydą gatvėje, tuoj žydų laikraščiai pakels triukšmą netik tame mieste, bet visame pasaulyje apie pogromus, nors tokių pogromų nesigirdėt. Ji žino kur reikia paspaust, kur imt rėkt, kad paskui juos raminant, jie galėtų už nustojimą rėkt šį-tą išsiderėt.

**SKAITYKYT ir PLATINKIT AMERIKOS LIETUVĮ LIETUVIAI!**

# KĄ MAČIAU LIETUVOJE TRUMPAME JOS NEPRIKLAUSOMYBĖS GYVENIME

(Rašo DR. P. PUSKUNIGIS)

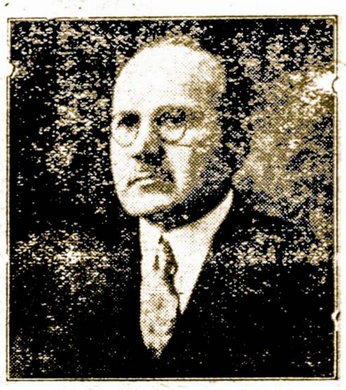

Dr. P. Puskunigis

## LIETUVOS ŽEMĖS UKIO BUKLĖ

Daugeliui Amerikos lietuvių yra gerai žinoma Lietuvos sistema ukininkavimo. Šiais laikais tas budas ukininkavimo žymiai pasikeitė. Pirmiau veikianti trilaukių sistema jau veik visiškai pranyko. Dabar ukininkų laukai padalyti į 4-rių, 6-šių ir net 8-nių laukų sistemą. Tokis ukių padalinimas yra daug produktingesnis negu trilaukių. Tas savaimi paaiški, kuomet visas, sakysiu, 60 hektarų ukis neša naudą vasaros metu ir nė viena jo pėda neguli dykai, kaip budavo pirmiau, kuomet trečia dalis (20 hektarų iš 60 hektarų) likdavo pavesta pudymui, reiškia dyku žemės sklypu.

Kad išnaudojus tą dauglaukinę sistemą, Lietuvos ukininkai išmoko taip suruošt pasėlius, kad viena rušis jų ne tik kad nenuliežia žemės, bet, priešingai, ją pagerina kitos rušies pasėliui. Tuo budu visas ukininko užkviestas laukas vasaros metu duoda ir derlių, ir trąšą ir niekad taip vedamas ukis nereikalauja palikt nekurią dalį žemės poilsiui (pudymui).

Laukų Apdirbimas

## KAIP TĄ LIETUVOS UKININKAI ATSIEKĖ?

Paskutinia's 4-riais metais imta valdžios rupintis ukininkų bukle. Agrikulturos Departamentas gyvai tame reikale ėmė veikti. Dabartinė Lietuvos valdžia, žinodama, kad Lietuvos ateitis ir žmonių gerbuvis daugiausiai priklausys nuo agrarinio klausimo ir už tai visas pastangas to reikalo darbe.

Buvo reikalinga mokyt Lietuvos ukininkus pakeist senovišką apdirbinėjimą žemės budą nauju, sumodernytu ir praktiškame gyvenime ištyrtu geresniu budu. Pirmiausiai valdžia paruošė pakankamai sugabių gerų agronomų ir juos paskyrstė į apskryčius, ne vien tik atlikimui jų valdiškų tame reikale pareigu, bet jiems buvo įsakyta, kad jie dėtų visas pastangas ir energiją jiems žinomomis priemonėmis kooperuot su ukininkais, kad juos įtikrinus gerumu ukininkavimo sistemos, Apskričio agronomai žiemos metu darė ukininkams skaitlingas paskaitas, atsakinėjo ant jiems patiektų paklausimu, žodžiu, raštu ir pavyzdžiais. Suručiavo kiekvieno ukininko žemės ir nurodė kokia rušis geriausiai atitinka tokiems ar kitokiems pasėliams. Kad parodžius ukininkams praktišku budu, kuri rušis žemės geriau tinka savotam pasėliui, apskričio agronomai daugelio ukininkų žemes užsėjo po keletą kvadratinių metrų skirtingais javais, juos paženklino lazdelėmis su užrašais. (Tokie ženklai buvo matomi važiuojant traukiniu ir automobiliais). Rudeny ir patys skeptiškai žiurinti ukininkai pamatė, kad agronomų tvirtinimas pasirodė teisingu. Tie pasėliai, kuriems agronomai prediktvo daug geresnę našą tam tinkamoj žemėj, tokie ir buvo.

Laiku bėgant Lietuvos ukininkai persitikrino, kad agronomų padavadinimai žemės uky geri ir reikia jų klausyt ir sekt. To negana, kai kurie agronomai patys savo pastangomis susikuria nuosavus ukius ir juose įtaisė viską taip, kad ukininkai galėtų imt sau iš jų ukininkavimo pavyzdį. Yra kiekvienam apskrity po keletą pavyzdingų ukių, kurie ryškiai aprodo kiek kartų gali but didesnis žemės produktingumas, jeigu tik ją sugabia ir moderniškai apžiurėsi ir apdirbsi.

## NUSAUSINIMO DARBAS

Pirmiau, kaip žinome, Lietuvos ukininkan tik ir didžiuodavosi savo pievomis, o tos pievos daugumoje turėjo, apart ganyklos, visai mažai naudos. Jos neretai budavo pilnos kupstų, mažesnių ir didesnių. Tas, tų laikų ukininkų supratimu, daug blogo nedarydavo: kupstas ir buna apžėlęs, gyvulys paėda, nors dalgiu piaut kupstieną ir negerai ir mažai naudos. Bet ką su ją darysi, juk čia niekad nebuvo dirva-neišarsi. Taip žmonės ir gyveno, kaip nuo savo tevų išmoko. Nebuvo jiems iš ko geriau pasimokyt. Apart to, Lietuviai ukininkai paveldėjo, taip sakyt,individumo savota,indiferentišką, asmens nepriklausomybę, begyvendami ant ukių, nuo savo bočių. Isikėlus ant kolonijų jų sątikiavymas vienu su kitais da labiau nutolo. Galų-gale jei randasi visiems bendras ir naudingas reikalas atlikimui, tai vietoje kooperavymo vienų su kitais, giama juose koki tai neužsileidimai, nepasidalinimai pavydas ir t.t. Tokis lietuvių charakteris yra padaręs jiems daug blėdies. Juk visur ir visi randa ir ras vienybėje galybę.

Balų, žemų pievų ir dirvų nusausinimas nebuvo ir nėra galimas daiktas vienam ukininkui. Čia jau reikalingas kooperavimas keleto arba net ir viso kaimo. Lietuvos valdžia ir čia turėjo veikt, panevalia verst ukininkus prie nusausinimo darbo. Valdžios paskirti matininkai apžiuri nusausinimui skirtas vietas ir susišaukę ukininkus paaiškina kaip tas turi buti įkunyta. Jei patys ukininkai tarpe savęs nesusitaria tuomet jie turi tenkintis valdžios matininkų patiek tais planais ir atlikt nusausinimo darbą proporcionaliai sau gaunamos iš nusausintos žemės ploto naudos. Šia resultatu Valdžios pastangų daugumas ukininkų patrigubino produktingumą savo dėka nusausinimo darbui. Ir jie tuom džiaugias ir įvertina dabartinės valdžios rupinasi ukininkų bukle. Dabar matyt didesnė dalis ukių paversta į aremus laukus visai. Gyvuliai ganosi trumpai ganyklose, kurių žemė arimui netinka. Yra išrokuota, kad žemės plotas apdirbtas, duoda tris kartus daugiau naudos nei kad jis butų paliktas pieva-ganykla.

# Vietos žinios

### MIESTO TARYBA NESUTINKA SU MOKYKLOS KOMISIJA

Aną vakarą, miesto tarybos susirinkime, buvo pranešta apie mokyklos komisijos nutarimus kaikuriuose reikaluose. Mokyklos komisija pasiuntė tarybai tris pranešimus: pirmas nesutinkantis užvardyt Grafton gatvės Junior aukštesnę mokyklą po vardu buvusio majoro Peter F. Sullivan; antras išaiškindamas, kad mokytojos vakarinėse mokyklose turi but samdomos iš dieninių mokytojų; ir trečias prašydamas kad nupirktų Earle nuosavybę ant Belmont kalno del pastatymo naujos Junior aukštesnės mokyklos. Pereitą savaitę, penktadieny įvyko mokyklos komisijos susirinkimas, tai buvo ten svarstyta viršminėti klausimai, gi vėliau nutarimai buvo perduoti tarybai. Daugiausia taryboje buvo svarstyta apie dubeltavą mokytojų samdymą. Kaikurie mokytojai ne tik ką mokina dienomis bet ir vakarinėse mokyklose. Keleta savaičių atgal taryba suteikė pranešimą mokyklos komisijai raginant kad atskirtų dieninius mokytojus nuo mokytojavimo vakarinėse mokyklose, kad kiti mokytojai be darbų galėtų turėt užsiėmimą. Yra daug kolegiją užbaigusių ir kitų tam tikrą mokslą išėjusių kurie ar visai neturi darbų arba dirba kitokius darbus. Mokyklų komisija nenori padaryt pakeitimo remdamasi 1920 metų įstatymu kurs reikalauja kad visi mokytojai butų išrinkti iš kasdieninių mokyklų mokytojų štabo, vietoj iš tų kurie laukia vietų mokyt. Taryba pasiuntė atgal mokyklų komisijai tą nutarimą kaipo neužganėdinantį ir reikalavo, kad mokytojai užimtų tik po vieną vietą, kad turėtų ir kitį progą mokytojaut. Kas link užvardinimo Junior Aukštesnės mokyklos, tas klausymas bus dar atidėtas keliom savaitėm. Taipgi atidėtas prašymas nupirkt Earle nuosavybę del mokyklos ant Belmont kalno.

### IŠKILMINGOS VESTUVĖS

Matildos Ališauskaitės McGinn ir adv. Antano J. Millerio vestuvės įvyko ketvirtadieny, lapkričio 12-tą, 10:30 valandą ryte, Šv. Kazimiero bažnyčioje, su iškilmingomis mišiomis, kurias atlaikė kun. Augustinas Petraitis, Šv. Kazimiero parapijos klebonas. Prie mišių asistavo: kun. Jonas J. Jakaitis, Marijonų Kolegijos perdėtinis; kun. Konstantinas Vasys, Aušros Vartų parapijos klebonas; kun. Vincas Puidokas, prie Aušros Vartų parapijos; ir kun. Jonas Bakanas, prie Šv. Kazimiero parapijos. Žmonių prisirinko pilnutėlė bažnyčia, nes jaunieji buvo labai populiariški. Pamergė buvo Marijona Abračinskaitė, gi pabrolis buvo adv. Kazimieras Kalinauskas iš Bostono. Po ceremonijų, įvyko puota Bancroft viešbutyje. Jaunavedžiai išvyks į New Yorką ir Pennsylvaniją, gi sugrįžę apsigyvens Shrewsbury, Mass.

### DIDELI ŠOKIAI ŠEŠTADIENY

Šv. Jurgio draugija rengia didelius šokius, šeštadieny, lapkričio 14-tą dieną, Lietuvių Piliečių Kliubo Svetainėje. Šie šokiai yra draugijos metiniai šokiai. Šv. Jurgio draugija yra viena iš didžiausių ir kada šioji draugija rengia kokį pasilinksminimą, tai visuomet kuo daugiausia susirenka. Visi buna pilnai užganėdinti. Ypatingai šį kartą draugija stengiasi palaikyt žmonių gerą nuomonę apie jos parengimus. Per šiuos šokius grajis lietuviška orkestra vadovaujant Jonui Dirveliui, o orkestrą grajis visokius šokius, lietuviškus ir angliškus. Bus galima visiems ne tik jauniems, bet ir seniems pašokt. Todel kviečiame visus ne tiktai šios draugijos narius, bet ir visus Worcesterio ir apielinkės lietuvius, kurie tik myli pašokt, atsilankyt į šiuos šokius. Visi busite užganėdinti ir praleisite gražiai ir smagiai vakarą. K-as.

### GAISRAS IŠKILO DVEJUOSE NAMUOSE

Anksti trečiadieny po pietų iškilės gaisras med niuose budinkuose 44-48 ir 50-52 Lamartine gatvės padarė nuostolių už $10,000. Policijantas Driscoll eidamas pro šalį pirmas pastebėjo gaisrą ir pašaukė ugniagesius. Vėliau jisai su kitu policijantu per dumus ir liepsnas liepė žmonėm išeit iš namų ir ieškojo ar nepasiliko. Išgelbėjo mažą vienų metų kudikį. Šeimynos buvo priverstos išbėgt. Gaisras prasidėjo šoninėje verandoje, no. 44-48 budinko ir kada ugniagesiai atvyko liepsnos jau buvo pasiekusios kitą budinką ir vis plėtojosi į vidų. Nors ugniagesių stotis buvo arti, vienok greit negalėjo ateit, nes ką tik buvo išvažiavę gesyt kitą ugnį ant Ward gatvės. Taigi ugniagesiai atvažiavo iš tolmesnių stočių. Kitų arti stovinčių budinkų langai sutruko nuo didelio karščio. Aplinkui buvo didelis pavojus visiem mediniam budinkam. Agnieška Sluckienė kaip tik spėjo išsigelbėt save ir savo keturius vaikus Oną 15 metų, Agnišką 13 metų ir Katariną 11 metų ir Kazimierą 6 metų. Visi gyventojai spėjo išbėgt ir niekas nežuvo gaisre.

### "MINSTREL REVUE" IR ŠOKIAI

Septintas metinis "Minstrel Revue" ir šokiai rengiami Šv. Kazimiero parapijos choro, Juozui Žemaičiui vadovaujant įvyks lapkričio 19-tą, ketvirtadienio vakare Šv. Jono Svetainėje, prie Temple gatvės. Programą išpildys Šv. Kazimiero parapijos choras. Programo vedėjai bus Petras B. Jurgelionis ir Alfonsas Ginkus; Matilda Milleriene ir Ona Žemaitaitė bus pianistės; skelbimų direktoriai — Antanas Valkavičius ir Antanas Žemaitis. Patarimo komisijon įeina kun. Augustinas Petraitis ir kun. Jonas Bakanas. Programa prasidės 8-tą valanda vakare, gi po to bus šokiai iki iprmos valandos ryto. Programas šiemet bus labai įvairus ir pilnas retenybių. Worcesteriečiai jau seniai kalba apie šį muzikališką vakarą ir ketina visi atsilankyt. Vietinis jaunimas nenuilstančiai darbuojasi ir yra tikrai verti paramos. Tokį svarbų ir gražų vakarą nė vienas neturėtumem praleist.

### LINKSMAS VAKARĖLIS

Monika Katinienė, darbšti veikėja, rengia kazyravimo vakarą arba "whist party" savo namuose, 110 Ward gatvės. Vakarėlis įvyks ketvirtadieny, lapkričio 19-tą dieną, kaip 7:30 vakare. Vakarėlis rengiamas Aušros Vartų parapijos naudai. Vakarėlis bus įvairus ir todel kviečia visus atsilankyt ir linksmai praleist laiką pas pp. Katinus, ketvirtadienio vakare.

(Žiurėk daugiau vietos žinių ant 1-mo puslapio)


Apšvieskite Savo Namus

SU NAUJOMIS

Stalo ir Grindų Lempomis

UŽ VIDUTINIŠKAS KAINAS

Viena šitų lempų gali padaryt didelį pakeitimą iš paprasto kambario į linksmumo ir patogumo vietą.

ATEIKITE IR PAMATYKITE MUSŲ PARENGIMĄ

Atdara iki 6-tai valandai vakaro

THE WORCESTER ELECTRIC LIGHT COMPANY

11-15 Foster St. NEW ENGLAND POWER ASSOCIATION Phone 2-6771

Ben. Mendelsohn
ADVOKATAS
390 Main St. Room 931-932
Worcester, Mass.
Tel. 5-3865 Res. 2-8734

Dr. J. A. Tessmer
DENTISTAS
306 Main G-vės, Kambarys 206
(over Steinert Music Store & Iver Johnson's Sporting Goods Store)
Tel. Dial 3-7365 Worcestery

Dr. Alexandrov
Vidujinių Ligų Gydytojas
Taipgi Moterų ir Vaikų
X-Spindulių Laboratorija
OFISO VALANDOS:
7-9 vakare. Sėštadieny 5-7 vakare
Tel. 5-1094
14 Vernon St. Worcester, Mass.

Dr. C. Zekus
LIETUVIS DENTISTAS
4 Lafayette St., Worcestery
Šalia Dr. Puskunigio

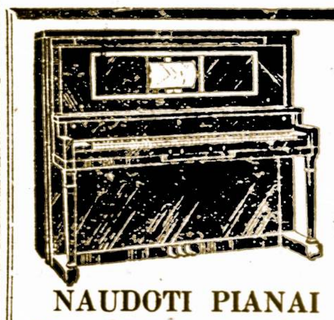

NAUDOTI PIANAI
Nuo $25. ir Aukščiau
PLAYER PIANAI
Už Žemą Kainą $195
VIKTROLOS
NUO $10. IR AUKŠČIAU
RADIO
UŽ NUPIGINTAS KAINAS
LENGVUS IŠMOKĖJIMAI
Kreipkitės šiuo adresu:
M. Steinert and Sons
308 MAIN GATVĖS,
Worcester, Mass.

The Workmen's Circle
Co-Operative Bakery
Water ir Harrison Gatvių Kampas
IŠKEPA
Geriausią Kvietinę Ir Ruginę Duoną Ir Pyragaičius
Musų Kepykla Tai Hygieniškiausia Vieta Worcesterio Mieste
Užsimokę
Aplankyt Šią Kepyklą

Anglys — Aliejus
Malkos
— ir —
Master Oil Burners
Kreipkitės pas Lietuvius
The J & K Co.
JASAITIS ir KIBIRKŠTIS
204 Dewey St. 72 Perry Ave.
Tel. Dial 4-6551 ir 3-6751

New York Model Kepykla
109 Water St., Worcestery
(Po nauja LUJAUS WIDOVO priežiura, pirmiau buvusio prie Koperatyviškos Duonkepyklos)
Paragaukite,
o persitikrinsit, kad mes kepam Skaniausiai
Ruginę Duoną, Piragą ir Visokius
PIRAGAIČIUS

Ar Jusų Strėnos Ir Šonai Perplatųs
Spencer korsets, pritaikytas tiktai del Jusų, sumažins Jusų strėnas ir šonus keliais coliais!
Taipgi padaro jusų formą užpakaly ir priešais tiesią ir išlygina diafragmą.
MRS. SADIE MEISELMAN,
Registruota Korsetų Pritaikymo Specialistė
Ofisė Tel. 5-6710; Namų—4-1176
112 Front G-vės, Kamb. 5
Worcester, Mass.

Lietuviška Dirbtuvė
Vermont Cleaners and Dyers
176 Millbury St.
Tel. Dial 3-1336 Worcester, Mass.
PRANAS ČIUPAS,
Vedėjas

KONTRAKTORIUS
Peter Katauskas
112 Harrison St. Worcestery
Tel. 5-8127
Budavojam naujus namus ir taisom senus, taipgi pastatom garadžius. Cemento darbas, tai musų speciališkumas. Viską atliekam sąžiniškai už prieinamą kainą.
Reikale planus patys padarom ir suteikiam gerus, praktiškus patarimus.

Motiejus A. Čivinskas
GERIAUSIS LIETUVIS GRABORIUS

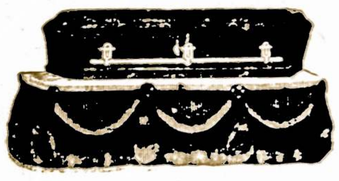

Patarnauju laidotuvėm ir išrandavoju automobilius įvairiems reikalams už prieinamiausią kainą.
TEL. 5-5191
340 Harding St. Worcesteryje

GERIAUSIOS KAINOS VISAME WORCESTERYJE
NUPIRKIME
Bernaičių Paltų
TIKRAI VILNŲ PALTAI — SU VILNONIAIS PAMUŠALAIS

Viena dalis — mieros nuo 3 iki 8 — $2.25
Kita dalis — mieros nuo 10 iki 18 — $5.00
Trečia dalis — mieros nuo 10–18 — $9.95

Bernaičių Trumpi Paltai
Paltai su visais kailio pamušalais — $3.95
Visos mieros nuo 8 iki 20
Tikri Vilnoniai Ski-Paltai ..... $4.75
Tamsiai Raudoni—Žali—Mėlyni
Skuriniai Paltai — - - - - $7.50
Mieros nuo 8 iki 20
Permainomi Žakietai - $1.50 ir $1.95
Gali But Nešiojami Ant Bile Pusės

DAUG KITŲ GERŲ PROGŲ
Stayman's, 173 Green Gatvės

NAUDOKITĖS PROGA
Pirkite Šiuos Namus
Parsiduoda namas ant 3-jų gyvenimų su garadžiu del 3-jų automobilių. 2 mediniai vištininkai. Didelis daržas, 16,000 pėdų žemės. Graži iveta prie Greenwood gatvės. Parsiduoda už mortgičią — $3,800, apie $1000 įmokėt. O jeigu kas norėtų mainyt, savininkas sutinka. Kreipkitės į Amerikos Lietuvio ofisą, 14 Vernon gatvės, Worcester, Mass.

IEŠKO DARBO
Marijona Karabanavičienė nori darbo pas lietuvius žmones prižiurėt namus ir dirbt abelną namų ruošos darbą. Sutikčiau dirbt ir už mažą algą. Kreipkitės pas Marijoną Karabanavičienę, BOX 102, Princeton, Mass.

PERKAME
Lietuvos
Laisvės
Paskolos
Bonus
Kreipkitės—
Amerikos Lietuvis
14 Vernon Street
Worcester, Mass.

Lietuviškų Grybų ir Valgomų Daiktų Krautuvė
Kas norėtų gaut šviežios ir geros mėsos, kaip tai: šviežių kumpių, dešrų ir kitokių mėsų, tai tegul kreipiasi pas Joną Dvarecką, 99 Ward gatvės arba pašaukite telefonu 5-9726. Visuomet bus pristatytas jusų užsakymas į vietą greitai, nes J. Krasinskas pradėjo išvežiot orderius į visas miesto dalis. Taipgi atėjo iš Lietuvos dideli lietuviškų grybų siuntiniai. Ateikite į musų krautuvę, po numeriu 99 Ward gatvės, tai persitikrinsit. (45-47)