AMERIKOS LIETUVIS
THE LITHUANIAN AMERICAN

No. 1-mas | Tel. Dial 5-1094 | WORCESTER, MASS., 3-čią SAUSIO (JANUARY), 1932 M. | Kaina 5 Centai | Vol. XVI

LIETUVOS ŽINIOS

SURINKTA 30,000 DAINŲ

Lietuvos universitetas tautosakos komisija, be seniau surinktų, jau surinko daugiau kaip 30,000 liaudies dainų, iš kurių 12,000 jau sutvarkyta. Be to, surinkta apie 2,000 pasakų, 1,-500 dainuškų, daug patarlių, burtų ir mislių.

Komisija išleido paruoštą 400 liaudies dainų rinkinį ir turi paruošusi spaudai visą eilę kitų tautosakos rinkinių. Norima išleisti taip pat didelį suomių prof. Niemi veikalą apie lietuvių liaudies dainų tyrinėjimą. Veikalą iš suomių kalbos išvertė kun. A. Sabaliauskas.

SUSEKTA SLAPTA KOMUNISTŲ SPAUSTUVĖ

Klaipėdoj susektas slaptas komunistų knygų sandėlis ir spaustuvė, kurioj buvo spausdinamas slaptas komunistų laikraštėlis lietuvių ir vokiečių kalbomis. Suimti 6 žmonės platinę nelegalę literaturą. Visi suimtieji pasodinti į kalėjimą ir bus teisiami Šiaulių apygardos teismo.

NAUJAS VALSTYBĖS TARNAUTOJŲ ATLYGINIMO ĮSTATYMAS

Ministerių Kabinetas priėmė valstybės tarnautojų atlyginimo įstatymo pakeitimo projekta.

Šiuo įstatymo pakeitimu sumažintas švenčių priedas. Švenčių priedą — ketvirtadalį pagrindinės algos gaus tik vedusieji žemesnieji valdininkai iki vienuoliktos kategorijos. Visi nevedusieji valdininkai ir vedusieji aukštesnių kategorijų tarnautojai švenčių priedų negaus.

APDOVANOJO ORDINAIS

Respublikos Prezidentas apdovanojo Lietuvos D. K. Vytauto ir Gedimino ordinais visą eilę Latvijos valstybės, visuomenės ir spaudos veikėjų. Viso apdovanota 50 asmenų; jų tarpe krašto apsaugos, švietimo ir žemės ukio ministeriai, žurnalistų sąjungos pirmininkas Skalbe, rašytojas Erss. kelių laikraščių redaktoriai ir daug kitų.

Be to, šaulių žvaigžde apdovanoti 7 asmenys.

Apdovanotiems ordinus įteikė musu ministeris Latvijoj p. Br. Dailidė.

ANTAŠAVA. Biržų aps. Sausinant laukus perkastas plačiai apylinkės ukininkų naudojamas kelias Dašiskiai - Vabalninkas. Dabar šituo keliu negalima naudotis, nes du ukininkai niekaip nesusitaria, kuriam reikia tiltas statyti per šitą griovį. Tuo tarpu apylinkės ukininkai turi keliolika kilometrų sukti aplink, kad šitą griovį apvažiuotų.

6-os Naujos Komedijos ir Doros Sargas

Paskutiniu laiku Amerikos Lietuvis išleido keturius naujus veikalukus ir Doros Sargą, kuriuos tuojau patartina draugijoms išsigyt ir suvaidint.

1)-Po Apgarsinimui —
Vieno veiksmo komedija, 28 pusl. Lošia 4 vyrai ir 3 moterys. Kaina 30c.

2)-Atsiliepė Širdelė —
Vieno veiksmo dramatiškas vaizdelis, 31 pusl. Lošia 4 vyrai ir 2 moterys, ir

3)-Grybų Mišinys —
Vaikų Teatrui. Lošia maži berniukai ir mergaitės. Abu vekalukai vienoj knygelėj. Kaina 25c.

4)-Jonas Burbulas —
Vieno veiksmo komedija. 31 pusl. Lošia 3 moterys ir vyras. Kaina 25c., ir

5)-Doros Sargas —
3-jų aktų drama, veikalas iš baudžiavos laikų. 90 pusl. Lošia 6 vyrai ir 4 moterys. Kaina 50c.

6)—Bijunėlis-Komedija
ir drama 4-se veiksmuose 6-se atidengimuose su dainomis. Parašė žymus dramaturgas V. Nagurnoskis. Lošime dalyvauja 15 ypatų. Kaina 50 centų.

7)—Sušaldyta Širdelė,
Vieno akto farsas—komedija, ši komedija pilna juokų ir gyvumo. Lošime dalyvauja 6 ypatos. Kaina 30 centų.

Imant visas knygeles sykiu — pasiųsime už $1.50. Kreipkitės šiuo adresu:

Amerikos Lietuvis,
14 Vernon St. Worcester, Mass.

LAIMINGŲ NAUJŲ METŲ

Visiems Musų Skaitytojams ir Rėmėjams.

"AMERIKOS LIETUVIO" REDAKCIJA ir ADM.

Japonija Jau Valdo Mandžiuriją

Peiping. — Japonija užbaigė paimt visą Mandžiuriją savo militariškoje kontrolėje kada maršalas Čang Hsueh-Liang įsakė kiniečių kareivių pulkams pasitraukt iš Činčau į Šanaikuan, žemiau Kinijos Didžiosios Sienos. Numestasis Mandžiurijos gubernatorius nusileido prieš ultimatumus duotus generolo Šigeru Honjo, japoniečių vado Mukdene, nes tuo laiku iš dviejų pusių ėjo japoniečių pėstininkai, artilerija ir oro eskadronai paimti Činčau, paskutinė kiniečių tvirtovė Mandžiurijoj.

Kiniečių pulkai Činčau yra po vadovyste generolo Yung Čen. Japonai apskaitliavo, kad kiniečių tvirtovėje yra 20,000 iki 30,-000 vyrų, gi kiniečiai patys paduoda, kad nėra daugiau kaip 10,000. Maršalo Čango pasiryžimui paimt vėl Činčaują priešinosi japonai. Pirmas užpuolimas prasidėjęs iš Mukdeno buvo atšauktas, bet vėliau buvo išnaujo pradėtas nuo Mukdeno per Hsinminfu ir nuo Neučang per Panšan. Japoniečių armijos ketino susitikt Koupangtze ir paskui trauktis ant Činčau.

Čang aukščiau buvo sutikęs, kad butų įsteigta neutrališka juosta Činčauje, palaukt kol atvyks T. L. Neutralė Komisija. Kada japoniečiai reikalavo, kad jie patroliuotų tą juostą, Čang priešinosi ir antraas užpuolimas prasidėjo. Japonai tuomet reikalavo, kad Čang pasiustų savo pulkus į pietus už Didžiosios Sienos, kad nebutų jokių kareivių su kiniečių "banditais" kuriuos Japonija pasiryžusi sunaikint. Kada Čang nesutiko, jis buvo informuotas, kad Činčau bus užpultas ir visi kiniečių kareivių pulkai išvyti iš Mandžiurijos.

Illinois Valstija Turi 1,100,000 Bedarbių

Washington, gruod. 29 — Demokratų frakcijos kongrese vadas Henry Rainey pareiškė, kad jo partija po švenčių ineš kongresan savo programą. Nors ir gatavi koperuoti su prezidentu Hooveriu ir republikonais reikalingiausių įstatymų išleidimo reikalu, vienok demokratai turėsią ir savo papildomus įstatymus pravesti, kas liečia krašto gerbuvio atstatymą. Kongreso pirmininkas pareiškė, kad jokios politinės kalbos nebus leidžiamos, kol tik kongresas sutvarkys krašto ekonominius reikalus.

Kongresas ir senatas jau yra priėmę moratoriumą, kongresas dar priėmė $100,000,000 sumą federaliams rezervo bankams sustiprinti; tuojau po švenčių bus svarstomas $500,000,000 finansinės korporacijos klausimas ir senatorius Robert LaFolette, iš Wisconsin, pasiulymas paskolos sumoje $5,500,000,000 bedarbei prašalint ir gerbuviui atstatyti. Čia tai demokratai ir žada išeit su savo programa.

IEŠKO NAUJŲ SUMANYMŲ

Washingtone susirinko atstovai įvairių mokslinių, ekonominių organizacijų studijuoti padėčiai ir naujiems sumanymams pasiulyti. Senato komitetui jau patiektos statistikos žinios apie bedarbę ir pašalpos reikalą. Socialiai veikėjai iš New Yorko ir Chicagos pareiškė, kad visų privačių, valstijinių ir federalių lėšų toli nepakaks šiemet reikalingiems gelbėti.

Goldsmith iš Chicagos apskaitė, kad visame krašte butinai reikalinga apie $700,000,000 bedarbių pagelbai šiais metais. Illinois valstijoj yra 1,100,000 bedarbių arba trečdalis visų galinčių ir norinčių dirbti. Iš tų 624,000 bedarbių yra pačioj Chicagoj ir 425,000 toliau už Cook apskričio. Chicagos algų nuostoliai kasdien siekia po $2,000,000, gi pagelbai yra išleidžiama tik po $100,000 kasdien. Goldsmith sako, kad labdarybės Chicagoj šelpia 97,000 šeimynų, kai pernai tuo laiku reikėjo šelpti tik 13,000. Iš pašalpų fondo jau pusė sumos išleista ir apie vasario 15 d. gubernatoriaus komisija mano, visas fondas bus išleistas. Tuos išleidus nebėra jokių lėšų nei šaltinių.

Skaitant kiekvienai iš 100,-000 šeimynų po $22 ar $25 mėnesiui, Chicago yra reikalinga $25,000,000 lėšų. Tuo tarpu dar turi $5,000,000; galbut bus gauta $10,000,000 iš valstijos, bet bet vis dar $10,000,000 truksta. Kovo mėnesy Chicagoj busią 150,000 šeimynų reikalingų butinos pagelbos.

Atrastas Vytauto Didž. Karstas

Kaunas XII 11 Elta. Iš Vilniaus grižo prof. žemaitis, kuris buvo nuvykęs į Vilnių aplankyt savo gimtinės. Lenkai prof. žemaičiui įsakė tučtuojau grįžti.

Prieš išvažiuodamas iš Vilniaus, prof. žemaitis girdėjo iš rimtų šaltinių, kad tik ką, esą rastas Vytauto Didžiojo karstas. Tačiau komisija, kuri atlieka kasinėjimus katedros požemy, tą atradimą laiko paslapty. Karstas užantspauduotas. Laukiama kažkokios delegacijos iš Varšuvos.

Teko patirti, kad lietuvių mokslo draugija daro žygių, kad prie grabo atidarymo butų prileistas ir jos atstovas.

Prohibicija Padėta Nubalsavimui

Helsingfors. — Suomijos piliečiai ėjo per dideles sniego pustynes į balsavimo vietas išreikšt savo nuomenes ar prohibicija turėtų but palaikyta, panaikinta ar pakeista. Balsavimas prasidėjo lėtai, bet nė prohibicijonistai nė prieš—prohibicijonistai sprendė tą faktą nieko daugiau neturintį reikšmės tiktai oro blogumas. Iš dirbtuvių centrų atėjo žinios, kad darbininkai mažai teatkreipė domės į referendumą. Šis pakėlė prohibicijos oponentų viltis, nes jie skaitė kiekvieną kurs nebalsuoja, kaipo pagelba jų pusei. Del tos pačios priežasties jie džiaugėsi, kad užėjo dideli šalčiai ir sniegas, nes tiem kurie gyvena kaimuose sunku susisiekt. Referendumas bus užbaigtas gruodžio 30-tą. Balti lapeliai duoti vyrams, o moterims rausvi, kad butų galima atskirai suskaityt.

Hitlerio ir Mussolinio Planas

Berlynas — Vokietijos fašistų vadas Hitleris rengiasi vizituoti Mussolini šią savaitę, su tikslu susitartį del centralinės Europos nacionalistų susijungimo po obalsiais: prieš komunizmą iš rytų ir prieš Versalės sutarti iš Vakarų.

Vengrijos fašistus tikima prisijungti tokiu budu: pasodinti į Vengrijos sostą Otto Habsburgą ir jį apvesdinti su Italijos karalaitė Marija.

Eksplozija Eastono Pašte

Easton, Pa. — Vienas darbininkas užmuštas ir trys kiti rimtai sužeisti, kada bomba eksplodavo siuntinių skyriuje, Easton'o pašte. Edward Werkheiser numirė ligoninėje kaip tik po eksplozijos. J. House guli ligoninėje be rankų, be akies ir su kitomis žaizdomis, kad gal vargiai išliks. Kiti du sunkiai sužeisti, bet nėr pavojaus. Buvo didelis sumišimas pašte. Visas darbas buvo atidėtas kol sprogimo medžiagų ekspertai ir valstijos apskrities ir miesto policija pradėjo ištyrinėjimą.

Penki kiti siuntiniai, kurie gal buvo paleisti tų pačių asmenų, kurie paleido aną kurs sprogo, dabar tyrinėjami. Manoma, kad tas siuntinys, kurs padarė tą nelaimę buvo pasiustas dviejų vyrų tuo pačiu laiku kada jie uždėjo adresas ant visų siuntinių. Vienas žmogus patėmijo juos ir sakė, kad sprogimas įvyko penkias minutes po jų išėjimo iš pašto.

Prieš mirtį, Werkheiser galėjo policijai pasakyt, kad jisai ir kiti darbininkai neužsitikėjo, kad siuntiny buvo tas ką buvo pranešta, tai jie pradėjo atrišt ir vienas sprogo. Tas siuntinys buvo siunčiamas J. Everhart, Huntington, Pa., gi kiti buvo siunčiami italų pavardžių vyrams, 3 į New Yorką, 1 į Baltimore, Va., ir kitas į Pittsburgh. Visi siuntiniai turėjo sekantį adresą sugrįžimui: Mr. J. Makey, Dover, N. J.

BANKININKAS PASLĖPTAS NUO MINIOS

Binghamton, N. Y. — Andrew Horwatt buvo sugražintas į miestą kurs matė jo pakilimą ir nupuolimą kaipo bankininkas. Valstijjos policipa ir advokatas J. Bennett jį saugoja ir jį paslėpė miestely šalia Binghamton. Horvatt yra kaltinamas sąryšy su $2,000,000 dingimu, užsidarus Binghamton Valstijos Bankui. Horvatt buvo prezidentas to banko, kurs uždarė duris gruodzio mėnesy, 1930. Horvatt nebus uždarytas kalėjime. Jis yra paslėptas, kad tukstančiai žmonių, kurie prarado savo sutaupytus pinigus, nesukeltų demonsrtaciją prieš jį.

Amerika Protestuos Prieš Japoniją

Washington. — Bile koks tolimesnis japonų žygiavimas Mandžiurijoj linkui Chinchow miesti iššauks aštrius doplomatiškus susikirtimus su Suvienytomis Valstijomis, kaip čia tvirtinama. Japonijos paskutinė nota pasiųsta valstybėms, parodo, kad Japonija jau atvirai nudengia savo veidą ir rengiasi užimti visą Mandžiuriją ir joje pasilikti.

Japonų notoj pasakyta, kad jų tikslas Mandžiurijoj yra "palaikyti taiką ir tvarką", nors jokia sutartis bei jokie tarp tautiniai įstatymai japonams tos pareigos neuždėjo ir tos teisės nesuteikė.

VIEŠŲ DARBŲ UŽ $28,229,000

Washington. — Pereitą savaitę pasirašyta sutartys statymui viešų ir pusiau viešų budinkų už $28,229,000, kaip pranešė prezidento organizacija Bedarbius Sušelpt.

Gandhi Žada Aukaut Milijoną Galvų už Indiją

Bombay, Indija, gruod. 28. — Mahatma Gandhi, grįžęs atgal į Indiją po 4 mėnesių sutrukimo Anglijoj, savo pirmoj kalboj į 50,000 pasekėjų pareiškė, kad jis reikalui esant yra pasiryžęs paaukauti 1,000,000 savo tautiečių gyvybes už Indijos nepriklausomybę.

"Pirmoj kovoj Indijos kongreso nariai turėjo pakelti policijos lazdų smugius, bet busimoj kovoj, kuri atrodo neišvengiama, teks, turbut, pasitikti kulkas", jis pareiškė. "Jei kova bus neišvengiama, aš tikiu, kad kiekvienas Motinos Indijos sunus ir duktė prisidės su savo auka".

Tukstantis "neliečiamųjų", žemiausios kastos žmonių bandė šturmuoti Gandhi, bet buvo atlaikyti minios pasekėjų.

Keliose vietose Indijoj jau užmušta po kelis ir keliolika žmonių riaušėse tarpe hindusų ir mahometonų, kurie skiriasi nuo hindusų ir pritaria Anglijos politikai.

Popiežiaus Paraginimas

Roma. — Efezo vyskupų santarybos 1500 metų sukaktuvių proga Popiežius Pijus XI išleido encikliką, kuria Popiežius ragina visus stačiatikius, protestantus ir kitus grįžti prie Romos Katalikų Bažnyčios, kad pasaulyje susidarytų viena avidė ir vienas ganytojas. Popiežius gina grįžti vienybėn atsimetusių 16-tam ir 17-tam šimtmečiuose pasekėjus.

Chicagos Policija Kovojo Su Pamišėliu

Chicago.—Policijanti apsiginklavę su šautuvais ir dujų bombomis apsupo vieną budinką kur Adomas Pureckis, 38 metų, kaip pamišėlis buvo užsidaręs. Pureckis šovė keletą kartų su šautuvu ir policijantai atsiliepė dujų bombomis. Pureckio žmona ir keturi vaikai ir dar kita šeimyna gyveno tame name. Policija sako, kad Pureckis, neseniai paleistas iš ligoninės, susimaišė prote besirupindamas apie pinigus. Kaimynai sakė, jog Pureckis elgėsi keistai per dvi dieni prieš šį įvykį, kada jo krautuvės langė savininkas prikabino išnuomavimui kortą prie jo lango, nes Pureckis negalėjo užmokėt randą. Popiet Pureckis ant gatvės išbėgo keletą kartų ir išgaazdino žmones einančius pro šalį. Kaimynai pašaukė policiją ir žmogus buvo nuramintas.

200,000 Gavo Darbus Legiono Pagelba

Raleigh, N. C. — Amerikos Legionas jau surado darbus 200,000 iš 750,000 šalies karės vetaranų kurie neturėjo darbų ir dabar pasiryžęs kovot prieš visą problemą, pareiškė Henry L. Stevens. Legiono bedarbės komisijos susirinkimas įvyks sausio 5-tą ir 6-tą dieną. Legionas yra tikrai pasiryžęs įsteigt šešių valandų dieną ir penkių dienų savaitę, kad but darbo visiems.

ČEN NAUJAS KINIJOS UŽSIENIŲ MINISTERIS

Nanking.—Eugene Čen, buvęs Hankow valdžios Užsienių Ministeris, žymus žurnalistas ir kantoniečių vadas, buvo paskirtas Užsienių Ministeriu naujos kiniečių valdžios. Centralinė kuomintango (nacionalistų partijos) komisija jį paskyrė. Kiti naujo kabineto nariai yra septyni kantoniecių partijos ir trys Nankingo.

Dideli Karščiai

Adelaide. — Visa Pietinė Australija prakaitavo šiandien karščiausioje dienoje į septynias dešimts metų, su 114.8 laipsnių karščių. Tai jau penkta diena kaip temperatura buvo virš 100 ir jei dar vieną dieną bus taip karšta, tai 75 metų rekordas bus sulaužytas. Policijantai kurie prie trafiko buvo pakeisti kas pusę valandos kol karščio laipsnis kilo iki 122 laipsnių gatvėse. Daug darbininkų apalpo krautuvėse, gi kaikurios iš jų uždarė anksti, kad galėtų darbininkai pareit namon. Vanduo buvo leidžiamas be perstojimo aliejaus stotyse, kad neužsidegtų ir taipgi ant gyvulių ir žvėrių zoologiškuose daržuose.

SUIRO KINIJOS VYRIAUSYBĖ

Nankingas. — gr. 16 Vykstant didelėms kinų studentų demonstracijoms ir riaušėms suiro Kinijos vyriausybė,

Vyriausiosios tarybos prezidentas gen. Qiang Kai-šek,as-atsistatydino ir išvyko į Loyang'ą, kur yra sutraukta daug kinų kariuomenės. Jo vietą taryboje užėmė Lin Sen.

Po to dar atsistatydino finansų ministeris Soong ir užsienių reikalų ministeris Koo.

Kai kuriose Nankingo dalyse įvesta karo stovis. Sutraukta daug kariuomenės, kuri saugoja valstybės rumus.

NAUJŲ METŲ LINKĖJIMAI

Nuo

WORCESTER ELECTRIC LIGHT COMPANY

LIETUVIAI AMERIKOJ

Hartford, Conn.

IŠ SLA. 124 K.P. VEIKIMO !

Gr. 13 d. buvo mųs kuopos susirinkimas gana skaitlingas. Be paprastų kasdienių reikalų ir darų dar turėjome nominacijas Centro viršininkų ir kuopos valdybos rinkimus 1932 met. Nominacijose (viešos agitacijos nebuvo) pasirodė šie rezultatai: į prez.: J.Grinius gavo 50 balsų,S. Gegužis 20, J. Bačiunas 8, F. J. Bagočius 7, A. B. Strimaitis 3, J. Gataveckas 2.

Į vice-prez.: A. Zalatorius (iš Chicagos) 44, A. Mikalauskas 28, M. Vokietaitis 13, J. Grinius 5, M. Mockevičius 2.

Į Sekretorius: V. M. Čekanauskas 66, P. Jurgeliutė 15, M. J. Vinikas 5, P. Bukšnaitis 2, J. Miliauskas 2.

Į Iždininkus: K. Gugis 41, J. Lopatto 25, J. Tareila 19, J. Sekys 3, P. Mažeika 2.

Į iždo globėjus: J. Sekys 78, S. Mockus 34, J. Viznis 23, J. Januškevičius 17, J. Dyareckas 7, Raginskas 5, Bakanas 2, J. Bacvinka 2, K. Arisonas 2.

Į dakt.-kvotėjus: J. Jonikaitis 45, Stanislovaitis 25, Puskuigis 15, Klimas 4, Karalius 3.

Į kuopos valdybą išrinkta šie: pirm. V. M. Čekanauskas, vice. pirm. P. Slivka, sekr. Ono Šolienė, f. sekr. J. Sekys, iždininku J. Grigaliunas, iždo gl. A. Galickas ir J. Januškevičius Sr., organizatorium P. Labanauskas, Į Draugijų Saryšį S. Braznauskas ir A. Bekeris; į Vilniaus Vaduoti s-gos skyrių V. M. Čekanauskas, J. Januškevičius Sr., ir G. Levišauskas.

Šiuo laiku kuopos nariai smarkiai rengiasi prie Naujų Metų vakaro, kuris įvyks gr. 31 d. Lietuvių Parapijos Mokyklos salėje. Bus suteikta vakarienė, sceniškas perstatymas (žentai iš Amerikos") ir šokiai. Įžanga visai pramogai $1., o vien tik į šokius 35 centai. Komedijai "Žentai iš Amerikos" parinkta geriausi lošėjai: Brol. Šmitkakai, Aleks. Bekeris, p-nia Kniukštienė, O. Šolienė, A. Valkavičienė ir G. Levišauskas. Mokina lošti J. Sekys ir V. Čekanauskas.

Šiais metais mųs kuopoje buvo daug ligonių, bet visi buvo kuo geriausia aprupinti, tik vienas J. Vabalas yra sunkioj padėty ir manoma, kad reikės prašyt Centro pagelbos iš Našlių ir Našlaičių Fondo. Dabar susigo žymus kuopos darbuotojas, organizatorius J. Ivanauskas. Linkime jam kuogreičiausia pasveikt.

J. S.

Montreal, Kanada

NEDARBAS IR DARBININKAI

Kada mažas vaikutis verkia, tai prie jo bunantieji supranta ko vaikutis reikalauna ir jį aprupina. Bet jeigu didelis suaugęs žmogus verkia, dejuoja, tai turi pasiaiškint ko jam truksta. Matom pasaulyje randasi 30 milijonų bedarbių. Reiškia darbo truksta miestuose, nes kur tik jo neieškosi, tai gausi atsakymą, nėra. Ukėse, paprašyk darbo, pasakys irgi kad neturi, tai ir užbaigta. Trisdešimts milijonų bedarbių, tai reiškia nejuokai. Tai žmonių miniai, reikia kiekvienam pavalgyt, apsitaisyt, apšildyt ir užlaikyt namus. Jau čia atrodo nelaimė. Tą nelaimę prašalint vis galima atrast budas kaip Kanadoje, taip ir Amerikoje. Nors ir butų du kartu daugiau žmonių, tai turėtų but galimą kiekvienam surast pelningą darbą, kad kiekvienas galėtų savo uždarbiu gyvent ir aukų nereikalaut.

Mano supratimu, mano permatymu nėra kitos išeities prašalint nedarbą kaip tik užgyvendint neužgyventas vietas. Žmonės reikalauna nuo valdžios darbo, reikalauna ir maisto. Žmonės nori dirbt, kad užsilaikytų save ir savo šeimynas. Todel, valdžia turi sudaryt ukius neužgyventose vietose, kirst miškus, išdirbt laukus ir statyt namus. Leist ukinikams užgyvendyt nustatytomis kainomis. Tokiu budu, žmonės nebadautų, kiekvienas turėtų darbą ant visados. Valdžiai nereiktų multų kelt, gi miestams nereiktų taksų kelt. Tokiu budu butų lengviau visiem gyvent ir žmonės netriuksmautų. Manau, kad kito išėjimo nėra, Kada pustynėse varpos svyruos ir kvepiančios gėlės žydės, tada žmogus susilauks laimės ir be darbo nebus.

P. Dubauskas

Philadelphia, Pa.

MOKYKLOS MOKINIŲ VAKARAS

Sausio 3-čią dieną, 1932 metuose įvyks Šv. Kazimiero parapijos mokyklos mokinių vakaras. Tuo visu rupinasi mokytojos seserys Kazimierietės. Tas nepaprastas ir įvairus visokių margumynų vakaras įvyks parapijos mokyklos svetainėje, 331 Earp gatvės. Nėra abėjojimų, kad kas manytų jog tie mažučiai mokiniai negalėtų užganėdint publikos. Daug kartų sesutės Kazimierietės surengė mokyklos mokinių vakarą ir visuomet buvo kuo gerėtis. Teip uoliai varomas praktikos darbas, kad tėveliai bus patenkinti savo vaikučių lošimu.

Galima pilnai pasitikėt, kad vakaras bus nepaprastai gražus, sudėtas iš labai daug dalykų. Visados į tokius vakarus renkasi skaitlingai, nes tai įdomu, kad toki jaunučiai, Lietuvos ir lietuvių tautos priaugančioji jaunuomenės dalis mokosi but pilni gyvumo. Kaip bus malonu matyt kurie rodys savo gabumus. Bukime ištikimi priaugančiai kartai, paremkime juos atsilankydami į parengtą vakarą.

LANKĖSI SU PRAKALBOMIS

Gruodžio 13-tą dieną, LDS. 13-ta kuopa buvo surengusi prakalbas, šv, Kazimiero parapijos svetainėje, 331 Earp gatvės. Kalbėtojas buvo kviestas iš Boston, Mass. J. B. Laučka, Darbininkų Sąjungos Centro Raštininkas. Žmonių prisirinko apie porą šimtų, išgirsti ko naujo, nes žmonės žinojo, jog jisai tik virš metai kaip atvažiavo iš Lietuvos. Tiesa, man neparėina kritikos arba pagirimai ir išvardijimas kokioj tėmoj įvyko prakalbos. Kalbėtojas J. B. Laučka nors dar jaunas mokinis, studentas, ėjęs mokslą teisių fakultete, turi gerą ir nuosaikų išsireiškimą savo kalboje.

Neužgaudamas, nors ir prisiminė apie Lietuvos Respublikos prezidentą, bet jokių kritikos išvadų nedarė, kad ir gerai žino. Garbė musų lietuvių tautai, kad susilaukė vieną jaunikaitį iš jaunosios kartos. Galima pilnu pasitikėjimu sakyt, kad sulauks gražios ateities. Kalbėtojas prisiminė taipgi apie "Darbininką" ir keletas žmonių atsinaujino prenumeratas ir taipgi naujų užsirašė. Kalbėtojui stud. J. B. Laučkai reiškiu kredito.

"Balandėlis"

LIETUVIAI!

SKAITYKYT ir PLATINKIT AMERIKOS LIETUVĮ

Paryžius Rengėsi Apsigint Nuo Potvinio

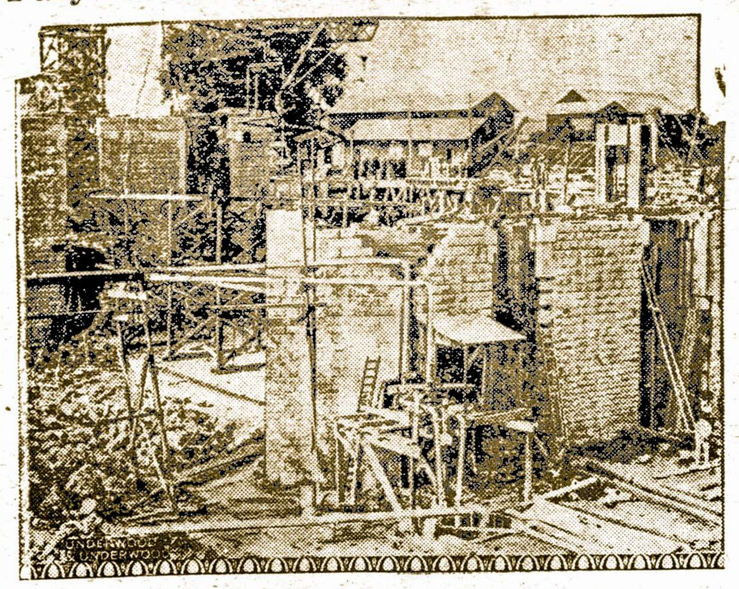

Nors rudeny, Paryžius rengėsi kontroliuot potvinius, nuo aukštų Seine upės vandenų, kad šiemet nežutų daug žmonių, kaip įvyko kas metai pirmiau, vienok 30 prigėrė Tunisioje. Šimtai žmonių paliko be pastogės vidujinėse lygumose, kur prasiplatino potviniai.

Spaudos Biuro "Talkos" Korespondentų Žinios

VOSILIŠKIS, Kėdainių aps. Lapkr. 11 d. pradžios mokykloj įsteigta žemės ukio klasė. Klausytojų tuo tarpu įsirašė 26.

PIKELIAI, Mažeikių aps. Nesenai apvogtas Bučiškės dvaro žuvų ukis. Dalis karpių iš tvenkinių pavogta, kitos išlaužus tvenkinio spyną paleistos. Nuostolia labai padaryti. Spėjama, kad tai bus gretimo kaimo padaužų darbas.

LIUDVINAVAS, Mariampolės aps. Už slaptą degtinės pardavinėjima nubausta pil. M. Brinovičiutė 500 lt.

KELME, Raseinių aps. Pavasarį du naujakuriai pastatė per Kražantę lieptą ir iš praeivių ėmė po litą, sakydami, kad tiek sumokėjus galima busią naudotis lieptu tol, kol jis laikys. Dabar ant tos pačios upės tik kilometro atstu nuo liepto taisomas tiltas, pro kurį einant vėl imama po 1 litą. Tokios rinklaivos labai įgriso praeiviams ir butų gera kaip nors kitaip šį reikalą sutvarkius.

ŠIAULIAI. Nesenai čia įsikurė statybos meistarių klubas, kuris be kitų darbų nori nuo sekančių metų pradžios leisti mėnesinį žurnalą vardu "Meisteris."

NEVARENAI, Telšių aps. Paskelbus valsčiuj butiną pradžios mokslą, persipildė mokyklos. Šitam miestely dviejų komplektų mokyklai tenka daugiau, kaip 150 mokini, Balenėlių vieno komplekto apie 70. Mokytojams teks gerokai padirbėti.

KUPIŠKIS, Robiškio aps. Gerai čia veikia žemės ukio draugija. Apylinkės ukininkai ja džiaugiasi, nes draugija kainas reguliuoja. Nesenai ji iš ukininkų supirko gana daug raguočių, kuriuos net per du kartų yra siuntusi. Ketvirtadieniais "Maisto" agentai supirkinėja bekonines kiaules.

SALOČIAI, Biržų aps. Lapkr. 18 d. policija sulaikė du asmenis, kurie čia platino plečkaitinius atsišaukimus. Vienas sulaikytųjų esąs Rygos universiteto studentas.

KRINČINAS, Biržų aps. Kraštų dvare yra įrengta našlaičiams prieglauda, Joj dabar yra 30 vaikų, Prieglaudą veda gyd. Markevičius,

DELTUVA, Ukmergės aps. Nors ir nemažos parapijos kapinės, bet gerokai perpildytos. Dažnai tenka matyti, kaip kasant numirėliams duobes išverčiami karstai arba lavonų liekanos. Naujoms kapinėsms yra duotas žemės sklypas, bet jis liko šiol dar nenaudojamas.

Nebus Daugiau

UŽKIETĖJIMO

DUJŲ SKILVYJE, ŠIRDIES PIKTUMO

Greitą Pagelbą Naudojant

Pepsinic Seltzer

Rašyk

PEPSINIC SELTZER CO.

Worcester, Mass.

GAUSI SAMPELĮ DYKAI

NAUJI COLUMBIA REKORDAI

Vėliausi ir Geriausi Lietuviški Rekordai!

Čia įdedam tik keletą vėliausios laidos Columbijos rekordų ką tik į musų knygyną atgabentų:

NAUJI REKORDAI:

16236—F	(Daratos Polka (Adelės Polka	Jonas Jongaitis Armonikos Solo
16237—F	(Ubagai Atpuske, dialogas (Kiaulė, dialogas	Dineika ir Petrauskas
16238—F	(Šitai Išrožijimas, daina (Sveikas Broli, liaudies daina	P. Stankunas ir Violet Tamkiutė
16239—F	(Tykiai, Tykiai, liaudies Daina (Dziedukas, liaudies daina	A. Mikulskio Vyrų Oktetas
16240—F	(Pavasaris Lietuvoje (Kad Aš Augau Pas Tetušį	P. Stankunas ir V. Tamkiutė
16241—F	(Prezidentas Smetona, maršas (Krupaikas, Polka	L. Viešbučio Orkestra
16242—F	(Lietuvaitė, Polka (Močiutė, valcas	Armonika ir Klarnetas Duetas Armonikomis
16243—F	(Aš Berniukas (Suzanna	Vanagaitis ir Valteraitė Vanagaitis ir jo Vanagučiai
16244—F	(Kanklininkų Polka (Senas Kanklininkas	Trio—P., D. ir P. Dineika ir Petrauskas
16245—F	(Širdelė Mano (Tavo Saldžių Mylonių	Lietuvos Viešbučio Orkestra Su aDinomis

Apart čia pažymėtų Columbia Rekordų, musų knygyne galima rast šimtus kitokių įvairiausio muzikos turinio: Polkų, Valcų, Mazurkų, Maršų. Dainų, Orkestrų, Benų ir daug kitokių, Kreipkitės į —

Amerikos Lietuvio Knygynas

14 VERNON ST. WORCESTER, MASS.

Nupiginta Kaina Knygos

Vilniaus Albumas su Lietuvos Istorija

Už $1, vertės $4.

LIETUVOS ĮSTATYMAI

Už $1, vertės $4.

Naudinga Knyga kaip del advokatų taip ir del paprastų žmonių

Kas išsirinks iš šio katalogo sau tinkamas knygas ir prisiųs doleri, tas aplaikys siuntinį į trumpą laiką be jokių ekstra išlaidų. Kas prisiųs $2., tam bus pasiųsta už $2.25 knygomis. Kas prisiųs $5., tas gali išsirinkt iš šio katalogo vertės $6. knygomis, kurios bus pasiųstos tuojau be jokių ekstra išlaidų.

1—Išguldytojas Sapnų. Naujai pagerinta ir papildyta laida su magiškomis skaitlinėmis. Puslapių 80. Kaina 40c., dabar .... 25c.
2—Žmogžudystė Trukyje. Apsakymas detektyvės Zofijos Aušriutės atsitikimo. Puslapių 42. Kaina 25c., dabar ..... 15c.
3—Marijampolės Kunigų Marijonų Vienuolynas. Parašė Kun. Dr. Jonas Totoraitis. Puslapių 71. Kaina 50c., dabar ..... 25c.
4—Vadovėlis Esperanto Kalbos. Sutaisė Kazimieras Vidikauskas. Puslapių 172. Kaina $1.00, dabar ..... 50c.
5—Parankiausias Budas Mokytis Angliška Kalbą. Puslapių 62. Kaina 25c.
6—Kiek Senovės Graikai ir Romėnai prisidėjo pastumėjimui Gamtos Mokslų Priekyn? Parašė Dr. Jonas Šliupas. Puslapių 89. Kaina 50c., dabar ..... 25c.
7—Lenkiškas Angliškas Žodynėlis. Puslapių 71. Kaina 30c., dabar 15c.
8—Lietuvos Istorija. Trečioji laida su 11 paveikslų ir 4 spalvuoti žemlapiai. Puslapių 73. Kaina $2.80, dabar $1.00
9—Pasiskaitymo Knygelė. Puslapių 68. Kaina 25c., dabar ..... 10c.
10—Pagrindinė Žemės Ukio Chemija. Puslapių 91. Kaina $1.00, dabar ..... 50c.
11—Sodyiaus Teologija. Parašė J. Gerutis. Puuslapių 285. Kaina $1.00, dabar ..... 50c.
13—Pradžia ir Išsiplėtimas Katalikų Tikėjimo. Puslapių 235. Kaina $1.00, dabar ..... 50c.
14—Pavyzdžiai Rašybos ir Sintaksės Reikalui. Puslapių 72. Kaina $1.00, dabar ..... 50c.
15—Kaip Žmogus Mąsto. Parašė James Allen. Puslapių 51. Kaina 15c.
16—Imtynės Varguolių su Bagočiais ir Socialistų Suvienytose Valstijose Platforma. Puslapių 22. Kaina 20c., dabar ..... 10c.
17—Garo Katilų ir Mašinų Priežiura. Mašinistams ir pečkuriams Vadovėlis. Parašė Steponas Kairys. Puslapių 80. Su apdarais. Kaina 75c., dabar ..... 40c.
18—Lietuviškieji Raštai ir Raštininkai. Puslapių 243. Apdaryta. Kaina 75c., dabar ..... 50c.
19—Namelis Pustelninko. Puslapių 170. Kaina su apdarais $1.50, dabar ..... 75c.
Ta pati, be apdaru—50c., dabar ..... 25c.
20—Suvienytų Valstijų Rankvedys Del Informacijos Imigrantams ir Svetimšaliams. Puslapių 91. Kaina ..... 20c.
21—Lietuviai, ar gerais keliais žengiame priekyn. Parašė Dr. Jonas Šliupas. Puslapių 47. Kaina 15c., dabar ..... 10c.
22—Koks Privalo But Vakų Auginimas ir Auklėjimas. Parašė Dr. Jonas Šliupas. Puslapių 91. Kaina 40c., dabar ..... 25c.
23—Apie Turtų Išdirbimą. Parašė Schram. Puslapių 139. Kaina 60c., dabar ..... 25c.
24—Suvienytų Valstijų Prezidentai ir Karės. Puslapių 38. Kaina 20c. Dabar ..... 10c.
25—Nematomi priešai ir draugai žmonių. Puslapių 113. Kaina 50c., dabar ..... 25c.
26—Teisių Vadovas ir Patarėjas. Parašė L. De Marasse. Puslapių 137. Kaina $1.00, dabar ..... 50c.
27—Maižiešius Kaipo Socialinis Reformatorius. Puslapių 40. Kaina 20c., dabar ..... 10c.
28—Naujos Mikaldos Sabbos Karalienės Pranašystės. Puslapių 57. Kaina 25c., dabar ..... 15c.
29—Socializmas ir Žadamasis jo Rojus. Parašė Dr. A. Maliauskas. Puslapių 32. Kaina 15c., dabar ..... 10c.
30—Kova Šviesos su Tamsa. Puslapių 31. Kaina ..... 10c.
31—Aritmetikos Uždavinynas. Vadovėlis aritmetikos pradžia. Parašė Pr. Mašiotas. Puslapių 102. Kaina 25c., dabar ..... 15c.
32—Kunigo Palaikai ir Jo Gaspadinės Laikai. Parašė J. V. Žilis. Puslapių 32. Kaina 50c., dabar ..... 25c.
33—Kunigas Vladislovas Demskis. Jo Gyvenimas, Raštai ir Darbai. Puslapių 165. Kaina ..... 50c.
34—Surinktos Dainos iš Visos Lietuvos. Parašė P. P. Mikalauckas. Puslapių 125. Kaina 35c
35—Išpažinties Istorija. Parašė Kun. A. Giullois. Puslapių 153. Kaina dabar ..... 25c.
36—Kultura ir Spauda. Lietuvių kalbon išvertė Vaidevutis. Pulapių 153. Kaina 45c., dabar ..... 25c.
37—Vanduo and žemės, po žeme ir viršuje žemės. Puslapių 33. Kaina ..... 10c.
38—Rusiškas Angliškas žodynėlis. Puslapių 63. Kaina 75c., dabar 40c.
39—Social-Demokratų Pažvalgos ir reikalavimai. Parašė A. Antonovas. Puslapių 27. Kaina 20c., dabar ..... 10c.
40—Teisingiausias Kabalas arba Atminimas Paslapčių tavo ateityje su pagelba kozyrų. Puslapių 16. Kaina ..... 10c.
41—Jono Biliuno Biografija. Parašė V. Kapsukas. Puslapių 122. Kaina 50c., dabar ..... 25c.
42—Lietuvos Rubežiai, Istoriškai Etnografiška Studija. Puslapių 20. Kaina ..... 15c.
43—4 Istorijos. Graži Haremo Nevalnike, Luoszis, Istorija Vienos Motinos ir Vaikučių. Pulsapių 62. Kaina 25c., dabar..... 15c.
44—Tikri ir Netikri Šventieji. Paveikslėliai iš Gyvenimo Kankintinių ir Kankintojų. Puslapių 61. Kaina 30c., dabar 20c
45—Statybos ir Butų Tvarkymo Įstatymai, Taisyklės, Atstatymo Apžvalga ir Kritika. Parašė Kazys Zubauskas. Puslapių 98. Kaina 50c., dabar 30c
46—Šiupinys Puikių Skaitymų. Puslapių 46. Kaina 20c., dabar..... 10c.
47—Rojus ir Pažanga. Parašė V. K. Račkauskas. Puslapių 112. Kaina 50c., dabar ..... 25c.
48—Lietuvių Lenkų Unija. Parašė J. Sabrys. Puslapių 66. Kaina 35c., dabar ..... 25c.
49—Pradedamosios Aritmetikos Vadovėlis. Parašė M. Šalčius. Puslapių 84. Kaina 50., dabar ..... 25c.
50—12 Istorijų. Puslapių 99. Kaina ..... 25c.
51—Šakinas. Nedoras Žydas. Puslapių 136. Kaina 35c., dabar..... 20c.
52—Dvi Istorijos. Duktė Marių ir Sruolis iš Lietuvos. Puslapių 67. Kaina 20c., dabar ..... 10c.
53—Pramonės Demokratijos Pagrindai. Puslapių 146. Kaina 75c., dabar ..... 35c.
54—Amerika arba Rinkinys įvairių faktų, žinotinų Amerikoje gyvenantiems ir čia atkeliaujantiems Lietuviams. Puslapių 288. Kaina 75c., dabar ..... 40c.
55—Kitas Karas. Atsišaukimas į žmonių protą. Puslapių 142. Kaina 75c., dabar 40c
56—Dešimt Metų Tautiniai Kulturinio Darbo Lietuvoje. Puslapių 99. Kaina 75c., dabar 40c
57—Išganymas Vargdienio. Puslapių 50. Kaina 25c., dabar ..... 10c.
58—Pirmieji Žiedai. Puslapių 27. Kaina 15c., dabar ..... 10c.
59—Labdarybė ir Žmoniškumas su Išvedimais, kaip šelpt nukentėjusius nuo karės ir kitų nelaimių. Puslapių 31. Kaina 15c., dabar 10c.
60—Kun. Juozas Žebris. Puslapių 24. Kaina 20c., dabar ..... 10c.
61—Trešimas ir Trašos Lietuvoje. Puslapių 24. Kaina 20c., dabar. 10c.
62—Istorija Chicagos Lietuvių, jų parapijų. Puslapių 585. Kaina $2.00, dabar $1.00
63—Tabakas. Kaip jis žmonėms kenkia. Puslapių 63. Kaina 20c., dabar ..... 10c.
64—Kunigų Celibatas. Puslapių 58. Kaina 25c., dabar ..... 15c.
65—Elementorius ir Vaikų Skaitymėliai. Puslapių 46. Kaina..... 25c.
66—Raistas. Parašė Upton Sinclair. Puslapių 355. Kaina 85c., dabar 45c.
67—Kap žmonės Be Ponų Gyveno. Parašė Upton Sinclair. Puslapių 249. Kaina $1.00, dabar ..... 50c.
68—Kun. A. Vienožinskas ir Jo Dainos. Puslapių 27. Kaina..... 15c.
69—Susivienijimo Lietuvių Amerikoje Istorija. Nuo 1886 iki 1915 metų. Puslapių 547. Kaina $2.50, apdaruose, dabar..... $1.50
70—Gyvenimo Mokykla. Knyga turinti pakelt dvasią ir įkvėpt visiems norą atsižymėt mokslo ir priedermių dalykuose. Puslapių 235. Kaina $1.00, dabar ..... 60c.
71—Ethnologija arba Mokslas Apie Žemės Tautas. Puslapių 667. Kaina $2.00, dabar $1.25
72—Ištremimo Keliais. Pirmieji Bandymai. Puslapių 153. Kaina.. 25c.
73—Legendos ir Pasakojimai apie Kudikėlį Jėzų. Puslapių 144. Kaina 50c., dabar ..... 25c.
74—Ponas ir Šiaučius. Apysaka parašyta per J. I. Kraševski. Puslapių 181, Kaina 50c., dabar ..... 25c.

Siųsdami užsakymus, prašom pažymėt knygų numerius, taip kaip jos sužymėtos šiame kataloge. Visokiais reikalais kreipkitės čia pažymėtu adresu:

Amerikos Lietuvio Knygynas,

14 Vernon Street, — Worcester, Mass.

VAŠINGTONAS—SUVIENYTŲ VALSTIJŲ SOSTAPILĖ

Amerikos sostapilė randasi ant Potomac upės pakrančio, tarpe Maryland ir Virginijos valstijų kalnų, apie 100 mylių tolumo nuo Chesapeake įlankos ir 185 mylios nuo Atlantiko jurių.

Pat pradžioje Amerikos tautiško gyvenimo, neturėjome pastovios vietos valdžiai. Kongresas susirinko net devyniose įvairiose vietose. Ir buvo sunkus problemas nuspręsti kur įsteigti tautišką sostapilę. Kiekviena iš trylikos originališkų valstijų pageidavo savo teritorijoj turėti sostapilę. Bet Washingtonas patarė imti dalį žemės, kuri sau atskirai stovėtų. Galų gale nutarta tam tikslui naudoti žemę arti Potomac upės ir kuri žemė tapo Columbia teritorija ir vėliaus, musų dienomis pamainyta į District of Columbia. Bet pati sostapilė ėmė vardą pirmojo Suv. Valstijų prezidento.

WASHINGTON'O IŠPLANAVIMAS

Jurgis Washingtonas pavedė sostapilės išplanavimą francuzui, civiliškiui inžinieriui, Mayorui Peter Charles L'Enfant, kuris tarnavo Washingtono armijoj. Francuzas pradėjo milžinišką darbą. Jis planavo pastatyti puikų miestą iš girių ir klampynų. Kiti valdžios patarėjai ir vedėjai jį ant juoko pastatė. Ir tik su Washingtono pagelbą šis biednas žmogus galėjo šiek tiek vykdinti savo planus.

L'Enfant nutarė vartoti Capitol Hill rato viduriu — miesto centru. Jis ketino taip sutvarkyti miestą, kad visos gatvės prasidėtų nuo šios vietos. Ir gatvės jis užvardino visų valstijų vardais.

Miestas vystėsi kaip L'Enfant planavo, tik rato pietinė dalis neišsivystė ir šiandien Washingtone tik dalis gatvių prasideda nuo Capitol Hill, nes Baltasis Namas tapo viduriu kito didžiulio rato, nes miesto teritorija įėmė apie 70 ketvirtainių mylių.

Miestas labai povaliai vystėsi. Svečiai mėgo išjuokti nešvarias gatves ir sugriuvusius namelius. Per daugelį metų Pennsylvanijos gatvė, Washingtono svarbiausia gatvė, buvo plati, dumbluota ir nešvari.

ŠIANDIENINIS WASHINGTONAS

Tik po pabaigą Naminės Karės Washingtonas pradėjo įgyti L'Enfant išplanuotą formą. Kalnai nulyginti, vanduo nuleistas, klampynai ištuštinti ir naujos gatvės įvestos. Tukstančiai medžių pasodinta, parkučiai pradėti, visokie augalai iš visų pasaulio dalių pasodinti. Ir tuoj gyventojų skaičius žymiai pradėjo kilti, nors ir nebuvo didelių industrijų. Šiandien Washingtonas turi apie 552,000 gyventojų. Čionais gyvena žmonės iš kiekvienos valstijos ir beveik iš kiekvienos šalies pasaulyje.

Platus Potomac Mall nuo Baltojo Namo iki Kapitoliaus, primina seno pasaulio sostapilių bulvarus. Visur matyt puikios triobos, visur puikųs medžiai, parkai, paminklai ir stovylos.

Washington Monument (Paminklas) yra 558 pėdų augščio. Viduryje paminklo yra marmoro blokai pasiųsti iš įvairių valstijų, įvairių organizacijų, ir net iš svetimų šalių. Iš Grekijos pasiųsta blokas iš Parthenos griuvėsių; iš Šveicarijos pasiųsta Alexandrian Knygyno blokas ir kitas iš Napoliono kapo iš St. Heleną.

Garsusis Lincoln Memorial jau užbaigtas. Iš balto marmoro pastatytas formoje grekiško dievnamio. Kuomet Lincolnas mirė tik 36 valstijos prigulėjo prie Unijos, ir šitas paminklas turi 36 Joniškus koliumus. Vidurinėj svetainėj stovi Lincolno stovyla. Pietinėj svetainėj išstatyta Lincolno Gettysburgh prakalba — ir šiaurinėj svetainėj jo antra išventinimo kalba.

Pennsylvanijos gatvė, miesto didžiausia gatvė, papuošta su visokiomis stovylomis ir įvairiais paminklais. Prieš Kapitolo Hill stovi Taikos Paminklas pašvęstas Naminio Karo žuvusiems. Ir apart stovylų Franklino, Washingtono ir Lincolno, matome svetimtaučiams pastatytas stovylas. Jie irgi prisidėjo prie "Amerikos pastatymo." Stovylos pastatytos Rochambeau, Von Steuben, Kosciuszko, Pulaski, Daguerre ir Dr. Hahnemann.

KUR PREZIDENTAI BUNA ĮŠVENTINAMI

Kapitoliaus Namas yra vienas iš pasaulio puikiausių triobų. Yra pastatytas ant kalnelio ir nuo čia matyt visas miestas, Potomac upe ir tolimi kalnai. Atstovų Butas yra didžiausias įstatymdavystinis kambaris visame pasaulyje, 139 pėdų ilgio, 93 pėdų pločio ir 30 pėdų aukščio. Suv. Valstijų Senatas ir Suv. Valstijų Aukščiausias Teismas irgi sėdi šiuose rumuose.

Rotunda kur naujas prezidentas buna įšventinamas (kovo 4-tą dieną), yra didelė cirkuliariška svetainė su istoriškais piešiniais ant sienų ir čia visi prezidentai įšventinama.

Iš Rotundos durys vęda į National Statuary Hall, kuri svetainė buvo Atstovų Butas. Kiekviena valstija buvo pakviesta pasiųst dvi stovylas dviejų valstijos garsiausių pilnečių.

Kapitalo bazilika su ginkluotos laisves stovyla kįla 307 pėdas į viršų.

Baltasis Namas, prezidento buveinė, stovi Pennsylvanijos gatvėje, prie 16-tos gatvės. Šiandien stovi kaip buvo Washingtono išplanuotas ir pertaisytas po Britų užpuolimo 1814 m. Yra dviejų lubų namas su puikiomis žemėmis ir fontanais.

Balto Namo kaikurie kambariai, ypač rytų kambaris, kur įvyksta prezidento priėmimai, atdari publikai.

MUZIEJAI IR DAILĖS GALERIJOS

Tautiškas Muzėjus (National Museum) su dailės ir gamtos daiktais stovi netoli garsios Smithsonia įstaigos. Čia randasi šiaurinės Amerikos ir Meksikos Indijonų kolekcijos. Tautiška Dailės Galerija (National Gallery of Art) ir Corcoran Galerija (Corcoran Art Gallery) turi garsias ir brangias kolekcijas.

Kongresinis Knygynas stovi ant Kapitol Hill, didelis granitinis namas, kuris užima net tris akrus žemės, ir turi vieną iš pasaulio didžiausių knygų kolekcijų. Per visą knygyną yra puikiausios sieninės dekoracijos. Čionais yra visokių symboliškų stovylų, kurios pašvestos mokslo ir laisvųjų mokslų dirvoms. Sienos, lubos ir koridoriai puikiai papuošta.

Washingtone randasi valdžios visi departamentai ir biurai. Tarpe puikiausių triobų yra Iždo Namas, iš granito pastatytas ir panašus į Minervos dievnamį Athenoj; "Grynų Pinigų" kambaris ant pirmų lubų, turi ant parodos visokių pinigų, kurių vertė dasieke milijoną dolerių, vienas iš brangiausiai pastatytų kambarių pasaulyj. Patentų Ofisas užima du blokus. Turi modelių muziejų, kuris užima keturias svetaines ir parodo suvirš 400,000 amerikoniškų ir svetimų išradimų.

Valdžios Spaustuvė didžiausia visame pasaulyje. Tik pervaikščiot per spaustuvę ima dvi valandas.

Trys departamentai — Valstijos, Karės ir Laivyno — užima didelę triobą netoli Baltojo Namo. Čionais yra puikus priėmimo kambaris, kur Valstybės sekretorius priima svetimus ambasadorius ir atstovus. Suv. Valstijų didžioji antspauda laikyta šioje trioboje.

Naturalizacijos ir Imigracijos Biurai — du valdžios biurai, su kuriais imgranta daugiausia susiduria, randasi valdiškame name netoli Baltojo Namo, su keliais kitais biurais ir ofisais Darbo Sekretoriaus.

Tarpe kitų garsiųjų namų yra Memorial Hall, moterų aukomis pastatyta atminčiai revoliucijos karės kareiviams ir aficieriams. Pan-American Union pastayta aukomis 21 Amerikos šalių. U. S. Naval Observatory su 26 colių teleskopu. Union stotis kur iš visur traukiniai atvažiuoja, irgi yra puikas namas. 50,000 žmonių gali stovėti ant pasažierinio kelio, 760 pėdų ilgio. Čionais svetimos pasiuntinybės turi savotiškus namus.

Atvykusiam į Washingtoną pirmu kartu, Amerikos sostapilė atrodo ypatingai ramus miestas. Nėr industrijinių įstaigų ir visa biznio dalis sukoncentruota vienoj vietoj. Tik anksti ryte ir vakare gatvės prigrustos, kuomet valdžios darbininkai vyksta į darbą ir iš darbo namon.

Washingtone miestas turi ypatingą valdžią. Miestą valdo trys komisijonieriai, prezidento paskirti. Kitus miesto valdininkus paskiria komisijonieriai. Miesto įstatyymus praveda ar Kongresas ar komisijonierių taryba. Washingtonas yra vienintėlis miestas Suv. Valstijose, kur žmonės negali save valdyt, nes čia Prezidentas ir Kongresas valdo miestą.—F.L.I.S.

Naujiems Metams

Naujieji Metai šypsos pro langą
Naujieji Metai saulėti teka.
Į tolį neša svyranti banga,
Svajonių grakščią pasaką seka.

Sukumpę slenka Metai Senieji,
Liudnai sukrypę leidžias į kapą.
Jų vieton sėdas Metai Naujieji
Ir amžių knygos užverčia lapą.

Ko siela ilgis, siela ko prašo,
Jauna ko amžiais rimti negali, —
Naujųjų Metų knygon įrašo
Ir meldžia skinti menką nors dalį.

Seniesiems ačiu, ką jie mums davė,
Ilgam paliko laikui atminti....
Į naujus viltys musų jau sruva,
Naujųjų paršom kelią mums skinti.

Į tolų kelią vykti svajojam,
Į žygį laimės drįstam išjoti;
Jei barą ėmėm — laukti nestojam,
Žirgai nerimsta ugnim balnoti.

Ką jau pradėjom — šiemet užbaigsim,
Iškelsim didžią pergalės puotą!
Galingą dainą žygio užtrauksim —
Neveltui kario vardas mums duotas!....

Ant. Bernota—"Karys"

GYVULIŲ ATMINTIS.

Jau seniai mokslininkai stengiasi ištirti, ar turi gyvuliai protą, bet iki šiol aiškiai atsakyti į šį klausimą negali. Tačiau tikrai yra išaiškinta, kad gyvuliai turi nepaprastai gerą atmintį. Kiek ta gera atmintis rišasi su protu —sunku pasakyti, bet gyvulių sugebėjimas gerai atsiminti laiką, vietą, balsą yra tiesiog stebėtinas. Tam yra begalės pavyzdžių.

Prof. B. Šmidt pasakoja savo atsiminimuose apie vieno katalikų kunigo šunį tokį dalyką. Šis šuo, gaudamas kaulų kasdien, išskyrus pasninko dieną, tai yra penktadienį, užsikasdavo juos po žeme ir susitaupydavo tokiu budu skanesnio maisto penktadieniui, kada kaulų negaudavo. Šuo, matoma, iš kvapo virtuvėje suuosdavo, kad penktadieniais gaminama tik pasniko valgiai ir atmindamas, kad tokia diena kas savaite pasikartoja, pasilikdavo kaulų ir penktadieniui.

Laiko atminimas pas įvairius gyvulius yra nevienodas. Vištos, pavyzdžiui, eina tupti saulei leidžiantis, nežiurint ar diena saulėta, ar lietinga. Laukiniai gyvuliai, stirna arba elnias, net minutę atsimena, kada jie gali išeiti į laukus pasiganyti be jokio pavojaus. Bet kartą iš tos vietos pabaidyti, jie atgal jau ilgai negrįžta.

Sunes iki minutei nujaučia savo šeimininko grįžimą; žinoma, jeigu šeimininkas kasdien ilgesnį laiką vienu laiku pareina namon. Įdomiausį pavyzdį davė savo laiku pagarsėjęs visoj Vokietijoj šuo, kuris niekeno nesiunčiamas pats nubėgdavo lygiai pusiau antrą valandą prie mokyklos ir parvesdavo namon mažą savo šeimininko dukraitę.

Dar nuostabiau, negu laiką, gyvuliai atmena vietą. Šunų tyrinėtojas prof. R. Strebel pasakoja apie vieną kalę, kuri iš miesto kasdien bėgiojo už kelių mylių į kaimą, kur buvo palikti du jos valkai. Prie tų savo vaikų ji buvo lygiai tiek prisirišusi, kaip ir tada, kada juos žindė.

Štai kitas pavyzdys: per šunų parodą Miunchene vienas šuo peršoko dviejų pėdų aukščio tvorą ir parbėgo namon, viso apie 52 mylias.

Tą patį galima pasakyti ir apie arklius. Kad ir tamsiausią naktį, kada žmogus veik nieko nemato, arklys, atleidus pavadžius, puikiausiai ir palyginamai greit randa kelią namon.

Nepaprastą vietos atminimą galima pastebėti ir pas mažesnius gyvulius. Pavyzdžiui, bitės, suradę kur nors daug medingų žiedų, visuomet sugeba grįžti atgal. Jos kartais nulekia už kelių mylių nuo savo avilių. Kai kurie mokslininkai mano, kad bitės suranda kelią, suuosdamos gėlių kvapą. Kiti vėl spėja, kad bitės, ypač skruzdėlės, suranda kelią prigimtu krypties nujautimu. Šitas krypties nujautimas, matomai, padeda ir arkliams orientuotis ir rasti kelią tamsoje.

Ypatingai įdomių vietos atminimo pavyzdžių duoda paukščiai. Šioj srity ypač įdomųs pašto karveliai, kurie suranda nuolatinę savo gyvenamą vietą už kelių šimtų mylių. Buvę net atsitikimų, kad pašto karveliai perlėkdavę Atlanto vandenyną. Surasti paukščiams kelią padeda, be abejo, jų geros akys, nes, pavyzdžiui, pastebėta, kad, esant ukanai ir neaiškiam orui, paukščiai negali lėkti arba lėkdami paklysta. Savo ilgose kelionėse paukščiai vadovaujasi upėmis, ežerais, kalnais, miestais, bažnyčių bokštais ir t. t. Taigi galima įsivaizdinti, kokia tam reikalinga atmintis. Žinoma, paukščiam padeda surasti kelius ir vėjo kryptis, oro temperatura ir kitos oro atmainos, kurių žmogus pastebėti ar nujausti visai negali. Ar nenuostabu, kad garniai, atlikę kelių tukstančių mylių kelionę ir peržiemavoję tolimoje Afrikoje, sugeba sugrįžti atgal ir apsigyventi ant to paties stogo, kur gyveno pirmiau?

Gyvulių atmintis yra labai nevienoda. Sunku įsivaizdinti, kad skruzdėlė arba bitė nepalyginamai protingesnė, darbštesnė, ištvermingesnė, negu kiti, už ją daug stambesni gyviai.

Kitas pavyzdys. Vienas dailininkas, didelis paukščių mylėtojas, rado miške sužeistą sniegeną, kurią jis rupestingai prižiurėjo ir išgydė. Paukštelis tiek prisirišo prie savo išgelbėtojo, kad atsiliepdavo giedojimu į kiekvieną jo šauksmą ir sekė savo šeimininką, kaip ištikimas šuo. Kada, dailininkas liuosas nuo darbo, užkalbindavo paukštuką, šis atsakydavo jam švelniausiais garsais, tačiau labai pykdavo, kada dailininkas labai pykdavo, kada dailininkas dirbdavo, o nežaidė su juo; žnaibė jo teptuką ar paišelį ir visais budais stengdavosi atkreipt į save šeimininko dėmesį.

Taigi, matome, kad gyvuliai, nekalbant apie daugiau ar mažiau išvystytus pajautimus —regėjimą, klausą, uoslę — turi ir nepaprastą atmintį, kurios žmonėms tenka tik pavydėt.

Waterman's

PLUNKSNOS

tai tinkamiausia dovana moterims ar merginoms. Ypač "Lady Patricia" fontaninė plunksna, Waterman išdirbystės, patinka visoms. Plunksna atrodo labai gražiai, ne perstora, yra sagtis prikabinimui ridikule. O pati plunksna rašo lengvai, lygiai ir švelniai. Tai naudingiausia dovana, kuria džiaugsis kuriom tik teks jas gaut. Penkios gražios spalvos. Plunksna $5. Paišelis $3. Ateikite ir pamatykite!

A. L. KNYGYNAS
14 Vernon St., Worcester, Mass.

Gera Sveikata Pasiekiama Kiekvienam Be Vaistų ir Gydytojo Pagelbos

Žmogus Negali Turėt Pasisekimą Gyvenime ir But Laimingas Jei Jis Nėra Sveikas

Dietos Nereikalingumas

Daugelis žmonių labai nustemba, išgirdę, kad esama įgimtų rodiklių visiems sveikatos reikalavimams. Jie mano, kad reikia daug mokintis ir moksliškai žinoti, kad prideramai gyvybę apsaugoti. Tas visai klaidinga. Ar stirnai miške reikia mokintis ką ir kiek ji turi ėsti? Ne. Ji yra tukstantį kartų išmintingesnė, kad del savo reikalų negu didžiausias dietininkas, kuris kuomet yra gyvenęs. Tokiu jau būdu musų pačių įgimtieji įkvėpimai yra musų geriausiais rodikliais.

Neklausk nei vieno, ką tu gali valgyti. Tu gali valgyti visa tai, kas kiekvienam kitam sveikam žmogui yra sveika, jei tik taip manai. Tavo kunas yra taip pilnai kontroliuojamas tavo proto, kad tyras šaltinio vanduo tau gali pakenkti, jei to lauksi užtenkamu įtempimu. Ar esi pilnas nuomonių apie tai, kas galima valgyti, o kas ne? Užmiršk tą! Tai yra juokai. Pradėk šiandien pasakoti savo nesąmoningam protui, kad tu gali valgyti kiekvieną sveiką maistą. Suvalgyk vieną kitą gabalėlį priešingiausio sau maisto. Jis tau nepakenks, jei **pirma nurijimo paversi jį į gailų skysčių.** Nebuk įkirumu sau ir kiekvienai šeimininkei. Priprask valgyti viską. Saugokis daryti ištyrimus su kitais, nes jei jie tave suseks ir tikės, kad tu davei jiems nuodų, tai tu busi priežastimi jų mirties.

Kas reikia valgyti? Kiekvienas siulomas dietos planas buvo parengtas ne sveiko žmogaus, o kokio nors dispeptiko. Jei esi alkanas ir valgai kaip reikia, tai tavo kunas sunaudoja kiekvieną maistą. Tavo nesąmoningasis protas yra stebuklingas chemikas. Musų buvo manyta, kad mes įsigeidžiame tokių maistų, kurie pasirodo esą reikalingi maistai.

Bet kaip yra su cigaretiniu gašlumu ir jo įsigeidimu nikotinos? Kaip yra su girtuokliu ir jo įsigeidimu alkoholio? Jei įsigeidimas parodo ką-nors, tai jis parodo nenormalį norą, daugiausiai norą to, kas tau yra nuodu, bet prie kurio tavo kunas priprato taip, kaip svaigalų mėgėjo kunas pripratęs reikalauja daugiau svaigalų. Kiekvienas geras maistas numalšina normalį alkį. Saugokis nepaprastų įgaidų. Jei sergi drugiu, stengkis apsieiti be tokių valgių, kurių, tarytum, be galo nori.

Ką kudikis valgo? Pirmiausiai jis išlaiko pilniausią sandermę tik pienu. Pienas yra tobulas maistas. Gerk jo daugiau. Prasikalus dantims, kudikis gali valgyti šviežius vaisius, nevirtas daržoves ir grudus. Visa kas kita jį apsargina, nes suardo jo vidinę sandermę. Turime labai stiprių nurodymų, kad šitos keturios rušys daiktų yra vienintėliai įgimti maistai. Augmenija yra gyva mineralais, o gyvija gyva augmenimis ir mineralais. Kiekviena esimo plotmė minta žemesnėmis plotmėmis, bet ne savosios rušies plotme. Kaip ten nebutų, turėdamas kokią kliutį su viduriais, gali juos išvalyti labai trumpu laiku — valgydamas nevirtus valgius iš tų keturių maistų rušių, kurias pati gamta suteikia - pieną, vaisius, daržoves ir grudus. Vidurių užkietėjimas ir nevirškinimas pranyksta nuo tokių valgių ir mažne tuojau ateina smagumas, geras miegas, tyra galva ir proto iega. Valgyk kas tik tau patinka, jei tau gardu ir gerai sukramtai ir nebuva negerumo po to, bet juo arčiau gamtos maistų laikysiesi, juo tyresnis bus tavo protas ir dvasinis gyvenimas.

Tatai trečias pamatinis paprotys, kurį mes rengiames sudaryti, yra paprotys **klausyti visų įgimtų kuno reikalavimų.** Mes gėrėsimės savo maistu, valgysime jį karštą (ar šaltą) ir kramtysime jį tolai kol jis nejučiomis nuslinks iš burnos, pasidaręs **nuo seilių skystas ir gailus.** Mes sustosime valgę, verčiau truputį alkani, kaip bent kiek persisotinę. Mes saugosimės valgyti mėsą, kvapsningus ir užkultus valgius ir t. t. ir vis daugiau ir daugiau valgysime **nevirto pieno, daržovių ir grudų** (taipgi riešutų) ir galiaus įsigysime vidurių paprotį išeiti laukan po kiekvieno pavalgymo, ar bent **kartas į karta tuo patim laiku kasdien.**

Mokyk vaikus atsiliepti į visus gamtos reikalavimas. Šitie reikalavimai pas juos yra stiprųs ir aiškųs. Įkalbėk jiems reikalingumą klausyt šitų reikalavimų tuojaus. Nubausk vaiką už nepaisymą jų lygiai taip, kaip kad jį baustum už nepaklausymą tavęs. Gamtos reikalavimai yra svarbesni net ir už tavuosius.

1013606

Amerikos Lietuvis
The American Lithuanian Weekly published every Thursday by Gabriel A. Kyba, 14 Vernon St., Worcester, Mass.

Yearly subscription: in U.S. $1.50
In Foreign Countries 2.00
Single copies ..... 5 cents

Advertising rates on application

Amerikos Lietuvis savaitinis laikraštis, eina ketvirtadieniais, leidžiamas G. A. Kybos, 14 Vernon St., Worcester, Mass.

Metinė Prenumerata S. V. $1.50
Užsieniuose 2.00
Atskiri egzemplioriai .... 5 centai

Prenumeratos pradžia skaitosi nuo užrašymo dienos. Prenumerata turi but apmokėta iš anksto.

Entered as Second Class Matter September 29, 1914, at the Post Office at Worcester, Mass., under the Act of March 3, 1879.

NAUJŲ METŲ MINTIMIS

Kas sena — bloga, kas nauja — gera ir įdomu. Beveik kiekvienas žmoggus tomis mintimis palydi senuosius metus ir svajingai, didžiomis viltimis sutinka naujuosius.

Tokiam žmogui atrodo, kad ne jis yra savo laimės kurėjas, bet kažkas pašalinis — gal tokie geri "dėdės", gal pats gyvenimas su visokiomis avantiuromis ir netikėtumais.

Tai pasyvių ir neveiklių naturų pažymys. Vadinasi, tokių žmonių, kurie patys atsisako savo gyvenimą valdyti bei jį pagal savo norą nukreipti, bet laukia kažkokių stebuklų ir svetimos valios.

Jei tokių žmonių — pasyvių rastųsi daug tautoje, tuomet nelaimė tai tautai ir valstybei, nes joje negali buti nei pažangos nei aktyviosios kurybos.

Dažnai klysta tie, kurie laukia ir mano, kad laimę tesudaro išviršiniai veiksniai. "Ieškok tu pats savyje laimės", — sako poetas Tiutčevas: jos kažkur kitur nėra. Čia ji u k a n o t a, čia ji skaisti ir šviesi, lyginai tyras saulės spindulys. Ji — svajonė, ji skrieja ir gyvena tik protingoje butybėj. Ji, lyg žvaigždelė, spindi ir dega tavo širdies gilumoj."

Tikroji laimė ir, galima sakyti, pastovioji daugiausia pareina nuo paties žmogaus, nuo jo charakterio išyidinių savumų. Šviesus protas, tauri jausmai ir vyriška, nepalaužiama valia bei drąsa.

Nori laimės — veržkis į gyvenimą, imk jį ir sąmoningai naudokis, bet tik nesidairyk iškrikęs ir netabalokis užpakaly jo. "Laimė! — sako O. Dymovas:— jei jus tikite gyvenimą, jo skaistų spinduliavimą, jo lygų tolydinį plaukimą, — tad laimė čia pat: už trijų, o gal daugiausia už dešmties mylių nuo j u s ų. Reikia tik drąsiai, be baimės, prie jos prieiti!"

Labai gražiai tą pat mintį nusako viena musų pasaka. Gyvenęs toks suvargęs ir nelaimingas žmogutis. Jis matęs, kad daugelis gerai ir laimingai gyvena. Vadinasi, nusprendęs, kad laimė esanti pasauly. Tad išėjęs jos ieškoti. Ilgai ėjęs, ilgai ieškojęs, pagaliau patekęs į miška. Laimė tikrai buvusi miške —tupėjusi šakoj ir juokusis iš to žmogelio, o jis nemokėjo nei jos pastebėti nei jos sugaut.

Laimės, jurų krantai — sako Fosteris — nukloti žuvusių didžių palinkimų žmonių kaulais, kuriems truko drąsos, pasitikėjimo ir tvirtybės. Šimtai žmonių nužengė į kapus nepagarsėję tiktai todėl, kad neturėjo tvirtos valios. Jeigu butų pradėję veikti, butų privertę pasaulį stebėtis jų žygiais ir pasisekimu.

Tukstančius tokių pavyzdžių mums duoda istorija, kur žmonės, turėdami progos, rado savo laimę ir padarė tokius darbus, kurie silpnesniems atrodo neįveikiami. Sumanumas, kilnus darbas nugali visas kliutis bei sunkenybes. Nelauk netikėto atsitikimo. Imk paprastą atsitikimą ir padaryk jį netikėtu!

Daugelis pasaulio nelaimių ir ydų gali buti tik dėl svyravimo, arba, kitaip sakant, dėl vyriškumo stokos. Kartais atsitinka, kad žmonės, gerai suprasdami, kas yra gera ir teisinga, neturi drąsos teisingai elgtis. Silpno budo žmogus, neišmokytas disciplinos, tampa visokios pagundos vergu. Ir jei tokio žmogaus pažįstami ir bičiuliai yra netikę žmonės, tai ir jų netikę pavyzdžiai juo daugiau į ydas jį patraukia.

Neginčijama yra tiesa, kad charakteris gali buti tvirtas ir galingas tik tada, kai to charakterio žmogus pats save energingai tvarko ir doroja. Valia, svarbiausia charakterio iega, turi buti auklėjama įpratimais ryžties. Ryžtumas įgalina žmogų pasilikti tvirtą, nesvyruojamą, o nuolaidumas, kad ir menkiausias, labai dažnai esti tik pirmas žingsnis slidžiame pražuties kelyje.

"Kreiptis į kitus pagelbos,"— sako Sam. Smailsas: — "ryžtantis šį tą daryti, yra visiškai tuščias dalykas. Žomgus turi įprasti pasitikėti savo paties pajėgomis ir sunkiose buklėse privalo jis pasitikėti tik savo vyriškumu."

Plutarchas pasakoja apie vieną makedonų karalių, kuris pačioj kautynių smarkumoj apleidęs kovos lauką ir nukeliavęs į netolimą miestą, sakydamasis einąs Herkului aukų aukoti. Tuo tarpu, kada tas karalius maldavo dievų pagelbos, jo priešininkas, Povilas Emilis, su kalaviju stengęsis jį nugalėti, ir tikrai nugalėjęs. Tą pat mes matome ir kasdieniniame gyvenime.

Daug yra gerų ir gražių ketinimų, kurie ketinimais ir pasilieka, neįvykę gyvenime. Daug yra kilnių užsimojimų, kurie niekuomet nėra įvykdomi. Daug yra planų ir sumanymų, kurių niekas niekuomet nemėgina įgyvendinti. Ir vis tai dėl to, kad truksta vyriško pasiryžimo, truksta charakterio, o be charakterio nėra nei laimės, nors kažin kiek jos linkėtų ir siulytų visi pažįstami ir prieteliai Naujų metų dienoje.

"Nuolat ketinti naujai pradėti gyventi ir niekados nerasti laiko tai pradžiai, — žodžiai to pat Smailso: — reiškia daryti tai, ka yra daręs žmogus, kuris, diena po dienos atsisakydamas valgyti ir kvėpuoti, mirė badu, visiškai sugriovęs savo sveikatą."

Tvirtas charakteris bei pasiryžimas gimdo žmoguje pasitikėjimą savimi. O šis veiksnys taip pat yra svarbus laimės laidas. Daugelis žmonių kažkodėl mano, kad ne jiems skiriami pasaulio turtai, o tik ypatingai likimo parinktiems. Tuo budu išauga jie įsitikinę, kad priklauso mažaverčių žmonių rušiai. Ir tikrai tai rušiai priklauso, kol patys nepareiškia noro pakilti aukščiau.

Štai vienas atsitikimas. Kartą kareivis atnešė Napoleonui pranešimą taip greitai, kad jo arklys krito. Napoleonas parašė atsakymą ir paliepė pasiuntiniui sėsti į jo puikų ir brangiai pabalnotą žirgą.

Kareivis tarė:

—Ne, generole, šitas arklys per puikus prastam kareiviui.

Bet Napoleonas atsakė jam:

—Nieko nėra per gera nei puiku prancuzų kareiviui.

Pasauly daug yra tokių žmonių, kurie panašiai mano, kaip tas kereivis, kad visai tai, kas yra gera, tik kiti gali daryti bei turėti. Tokie žmonės patys nenusimano, kad jie, žemai save vertidami, tik vagia patys iš savęs ir savo jėgas ir savo laimę. Jie nenusimano, kad tik mes patys sprendžiam savo likimą ir kad galim buti tuo, kuo buti norim.

M. Koreli sako:

"Jei tu nenori nieku daugiau but kaip tik grumstas, tai ir pasiliksi tik grumstas, o narsiųjų kojos mindžios tave.

Jei nori bet ką nuveikti, tad visas savo mintis aiškiai ir nepajudinamai nukreipk ir įdėk į tai tiek jėgas ir pasiryžimo, kad jokia žemės galybė negalėtų atstumti tavęs nuo užsibrėžto tikslo, kol jį pasieksi.

Pasitikėjimas savimi yra, taip sakant, vyriausias dvasinių žmogaus jėgų vadas. Net lenktynių arklys, arba ir pats jojikas, jei nepasitiki, niekad nelaimės premijos, nors geriausi butų.

Šitokios mintys, šitoks nusistatymas tegu lydės kiekvieną, pradedant Naujus metus ir tegu įkvėps, kad kiekvieno žmogaus krutinėje yra jo likimo ir laimės žvaigždė.—K.

Baigia Vyriausiojo Teisėjo Biustą

Moses Dykaar, gerai žinomas artistas, baigia biustą Charles Evans Hughes, vyriausiojo teisėjo, Suvienytų Valstijų Aukščiausiojo teismo. Biustas bus padėtas į Tautos Muziejų Washingtone.

Amerikos Lietuviai Daktarai – Profesijonalai

"Amerikos Lietuvio" 50-me n-y tilpo pranešimas priešmetinio Amerikos Lietuvių Daktarų Djos susirinkimo. Po pranešimui, redakcija padėjo trumpą pastabą, kaip ji žiuri ir supranta tą garbingą lietuvių daktarų profesiją. Ir žinoma nepraėjo ji nepastebėta iš pačių daktarų pusės. Pirmiausiai į tai atsilepė tos draugijos sekretorius d-ras A. L. Graičunas. Padėkojęs už tilpusį "Am. Lietuvy" pranešimą, pripažįsta jam tiesą už jo pastabą. Sako:

"Teisybė, Amerikoje randasi suvirš 200 daktarų — M.D. ir D.D.S., ir labai—labai mažas skaitlius dalyvauja lietuvių viešame gyvenime.

"Čia prisiunčiu Draugijos įstatus, bet gaila, turiu pasakyti, kad toli gražu didžioji pusė nepriguli: o jau apie užsiprenumeravimą vieninteliо medicinos mokslo r teorjos ir praktikos žurnalo "Medicina" tik apie 15 asmenų skaito ir prenumeruoja." Del ko taip yra? Tai čia ne Draugija kalta, o visuomenė ir musų lietuvių laikraštija, kad nereikalauja nuo gerb. daktarų daugau nieko apart ėjimo savo profesijoj pareigų!"

"D-ras A. L. Graičiusnas."

Iš prisiųstų "Amerikos Lietuviui" Daktarų Draugijos Įstatų, svarbiausiu punktu bus—tikslas. Čia dedame to tikslo penketą paragrafų, kurie skamba sekančiai

"1. Sujungt draugiškan ryšin visus ir etiškai praktikuojančius lietuvius daktarus (M. D. ir D.D.S.) Amerikoje.

"2. Laikyt draugijos mėnesiniuose susirinkimuose paskaitas iš teorijos ir praktikos medicinos ir dentisterijos sryčių.

"3. Supažindint lietuviškąją visuomenę su medicina ir dentisterija teikiant populiarių paskaitų, leidžiant periodinių ar neperiodnų raštų ir įvairiais kitokiais tinkamais budais.

"4. Kovoti su visokiais nekvalifikuotais ir neetiškais praktikantais.

"5. Ugdyt savitarpinį draugingumą; visada ir visur nario garbę tinkamoj aukštumoj laikyt."

Statutas iš teoriško atžvilgio sklandžiai skamba. Tačiau praktiškai žiurint, atrodo, jog daktarai labai mažai interesuojasi medicinos progresu, jei tik iš virš 200 gydytojų tik 15-ka teskaito "Medicinos" žurnalą? Tai išeina taip, kaip d-ras Graičunas kad rašo—pasitenkina savo pareigomis, o ant lietuviškos visuomenės numoja ranka.

Su lietuviais daktaras, galima sakyt pusė bėdos. Vienok tarpe lietuvių yra ir kita veik taip pat garbinga profesija kaip ir daktarai, kurios narių skaičius veikiausia viršija daktarų draugiją. Ta profesija bus teisninkai-advokatai. kurių lietuvių spaudoje reikia su žiburių paieškot. Jie jau pamiršo (ar neišmoko) savo kalbos. O ką jau bekalbėt apie pasišventimą del visuomenės—iš tos profesijos be dolerio niekas nesidaro; jų nematysi, kad liuosnoriai užimtų vietinių draugijų patarėjų bei veikėjų vadovybes, kad pagelbėtų mene ar dailėj? Nors ir neretai tie ponai skanų kąsnį gauna iš tos jų pamirštos Amerikos lietuvių visuomenės?

Gaila ir labai gaila, kad pas lietuvius tokie dalykai dedasi, kad doleris pradeda nustelbt ir švenčiausius žmogaus idealus — žengimą progreso link.

Lietuva Daro Prekybos Sutartys Su Užsieniais

Gruodžio pradžioj sužinota, kad Paryžiuje prasidėjo derybos tarp Lietuvos ir Prancuzijos vyriausybių atstovų del prekybos sutarties pakeitimo. Lietuvai atstovaus pasiutinys p. Klimas ir keli iš Kauno pasiųsti atstovai. Su Prancuzijos delegacija Lietuvoj vesti derybas nebuvo galima, nes ji neturėjo reikiamų įgaliojimų. Jei nepavyks išsiderėti geresnių salygų musų eksportui Prancuzijon, tai teks atsisakyti nuo sutarties, kuri daugeliui jų prekių įvežamų Lietuvon teikia lengvus muitus. Sutartis yra laikina ir kiekviena pusė gali atsisakyt apie tai priešingai pusei pareiškus prieš tris mėnesius. Be to, Prancuzija pirmoji sutarties neišlaikė savo kontingentų politika.

Derybos su Portugalija besitęsiančios nuo 1929 m., kurias vedė p. Klimas beveik baigtos ir sutartis netrukus bus pasirašyta didžiausio palankumo principu. Portugalijon galės gabenti celulozą ir fanerą, o iš jų įsivešt kai kuriuos vaisius ir vyną, kuris konkuruos su prancuzų vynu.

Derybos del prekybos sutarties su Isppanija užbaigtos, bet jos pasirašymas atidėtas, nes Ispanija dabar smarkiai užimta savo vidaus politikos reikalais.

Anglijos nepaprastas muitų pakėlimas mums sudaro rupęsčių. Tiesa kol kas Anglija pakėlė muitus tik pramonės gaminiams, maisto produktams nepakelta, o jei ir pakels tai nežymiai. Nors netiesioginiai, bet naujieji Anglijos muitai Lietuvą gali paliest. Vokietijai suvaržys pramonės prekių įvežimą Anglijon, aišku, kad Vokietija dar labiau suvaržys importą, o ji pakol kas visgi yra Lietuvos žymi eksportininkė. Atatinkamose vyriausybės sferose esanti dabar nuomonė, kad reikia pakeisti prekybos su užsieniais politiką, ypač importo atžvilgiu. Reikia dėti pastangų, kad visos importuojamos prekės butų gabenamos iš tų kraštų, kurios iš Lietuvos inportuoja. Pirmoj eilėj reikia padidinti importą iš Anglijos. Reikia susimąstyti del prkybos sutarties su Čekoslovakija iš kurios Lietuva daug inportuoja ir neiko ten neinportuoja.

Lenkai Elgsis su Kitomis Tautelemis Kaip Jiems Bus Tinkama

Varšuva. — Šiomis dienomis Lenkų užsienų reikalų ministeris Zaleskis suteikia pranešimą senato komisijai apie bėgančius politinius klausimus.

Pakartojęs visiems žinomą giesmę, kad Lenkija trokšta taikos, vienok neprižadėjo, kad nors vienas jų kareivis nusiginkluosiąs. Šiandie Lenkija yra militaristinė valstybė ir iki dantų apsiginklavus.

Toliau p. Zaleskis apgailestavo, kad laisvasis miestas Dancigas nenoris nieko bendro turėti su lenkais ir reikėsią imtis kokių nors priemonių pagerinti situaciją.

Bet nuostabiausia vieta p. Zaleskio pranešime buvo ta, kur jis palietė tautinių mažumų klausimą. Jo nuomone lietuvių, ukrainiečių, žydų ir kitų reikalavimai, kad valdžia su jais žmoniškai elgtųsi, esą sukelti kelių užsienio agentų paskalai. Pagal Zeleskio viskas yra tvarkoj ir Lenkija nieko daugiau neduos savo tautinėm mažumom. Taigi ėsą nepageidaujami svetimų įsikišimai ginant mažumas. Šis pasakymas kreipiamas į Tautų Sąjungą, kuri dabar užsiėmus ukraniečių skundo tyrinėjimas Tokie Zaleskio pareiškimai padarė Europoj nekokį įspudį.

KĄ MAČIAU LIETUVOJE TRUMPAME JOS NEPRIKLAUSOMYBĖS GYVENIME

(Rašo DR. P. PUSKUNIGIS)

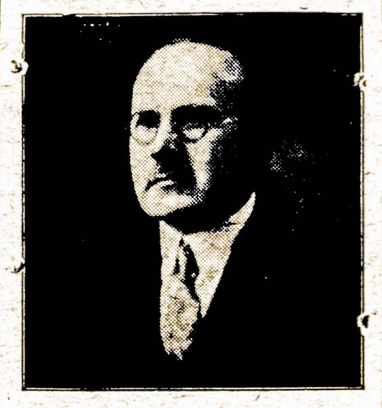

Dr. P. Puskunigis

MAŽOJI LIETUVA (KLAIPĖDOS TERITORIJA)

Mažoji Lietuva savo geografine padėčia turi didelės reikšmės Lietuvai. Jos portas Klaipėda yra vienatiniu Lietuvai langu į platųjį pasaulį. Klaipėda yra tais vartais, per kuriuos gali laisvai kursuot Lietuvos gyvenimo judėjimas-gaminių ir žmonių (turizmas). Kiekviena valstybė, idant but pilnai ekonomiškai nepriklausoma nuo savo kaimynų, turi turėt laisvą išėjimą užsienin, kuris negalėtų but niekeno trukdamas nežiurint nuotaikų diplomatinio sątykiavymo.

Amerikos Lietuvių turi but nukreiptos visos pastangos, kad turizmas į Lietuvą eitų išimtinai per Klaipėdos uostą ir tuom vis didėtų pats uosto judėjimas ir kiltų prestyžas, ir žinoma tuomi gautųsi Lietuvai geros įplaukos. Tokis žygis teiktų daug naudos ir patiems keliauninkams: jie sutaupintų kelionėje daug bereikalingų išlaidų, gautų moralį smagumą ir patogumą ir jaustusi kulturingus savo tautos desnius vykdiną.

Klaipėdos uostos dabar yra platinimas ir gilinamas. Tą darbą atlieka Danų firma Hajgaard & Co. Darbas turės but pabaigtas iki spalio 1, 1932 metų. Lietuvos susiekimo Ministerijai tas darbas lėšuos 5,187,126 litų. Klaipėdos uostos judėjimas 1930 pasiekė augščiausio buvusio prieškarinio laipsnio. 1911 metais rekordinis įėjimas laivų į uostą pasiekė 874 laivų ir registruotų 316,925 tonų. Išėjimas 875 laivų su 317,583 registruotų tonų. Skaitlynės žemiau paduotas lentelėje parodys pastarųjų 4 metų Klaipėdos uosto judėjimą:

ĮĖJIMAI

Metai — Laivai	Reg. Tonų
1930—960	499,792
1929—807	502,824
1928—826	468,492
1927—831	430,897

IŠPLAUKIMAI

Metai—Laivai	Reg. Tonų
1930—960	500,074
1929—802	501,451
1928—824	468,408
1927—828	428,760

Klaipėdos uosto apyvarta 1930 metais pasiekė žymaus pasikeitimo gerojon pusėn, t.y. nupuolimas importo ant 20,000 tonų ir pakilimas eksporto ant 10,000 tonų. Ateity kaip eksportas taip ir importas da labiau pagerės, kadangi yra numatomas didelis eksportavimas Rusijos medžių iš Klaipėdos medžio išdirbystės įmonių. Apart to, pagilinimas uosto gilumo ir visais kitais budais turės daug prisidėt Klaipėdos porto pakėlimui.

KODEL LIETUVAI PRISIENA IŠLEIST MILIONUS LITŲ KLAIPĖDOS UOSTO PAGERINIMAMS

Kuomet Mažoji Lietuva buvo Vokietijos dalis, pastaruoji turėdama daugelį gerų uostų buvo linkus palikt Klaipėdos uostą apleistų, taip sakant palikt tik žuvininkų portu. Kuomet uosto K l a i p ė d o s uosto judėjimas prieš pasaulinį karą ėmė rodyt dideles žymes ir tuomi norėjo nustumpt Karaliaučiaus uostą į antrą vietą, tai Karaliaučiaus komercijos Vokiečiai magnatai darė visokias kliutys, kad pakenkus Klaipėdos uostui. Tas jiems dalinai ir pavyko. Budami įtekmingais Vokietijos politikoje, jie nedaleido suplanuoto pagerinimo Klaipėdos uostui, kuris darbas jau buvo bepradėjęs tapte realybe. Tas parodo, kad Vokietija, turėdama daug ir gerų uostų, neturi jokios moralės teisės pareikšt jokių pretensijų prie Klaipėdos uosto, kurioji laikė apleistu ir nematė tada svarbaus reikalo jį išnaudot.

KLAIPĖDOS PROVINCIJA

Visas Klaipėdos kraštas, Mažoji Lietuva, yra veik apgyventa lietuviais ir lietuvių kilmės žmonėmis. Nors miestuose ir bažnytkiemiuose da randasi diktai gyventojų, kurie silpnai kalba lietuviškai arba nekurie ir visai nemoka. Man apsilankius Klaipėdos mieste turgaus dienoj kur suvažiavo tukstančiai prekiautojų iš visų Mažosios Lietuvos kraštų. Ėjau skersai išilgai per visis turgavietas, norėdamas surast nesukalbančių lietuvių kalba žmonių ir, turiu prisipažint, kad tokių-radau gal vvieną iš tukstančio. Kitais žodžiais kalbant Didžiosios Lietuyos miestuose rasi daugiau žmonių, su kuriais negalima susikalbėt lietuviškai, nei Klaipėdoj. Ar galima, tuom, remiantis, tvirtint, kad Didžioji Lietuva nė lietuvių tautos žemė?

Man atsilankius Rusnies miestely, netyčiomis užsukau pailsėt į vienos bažnyčios šventorių. Ten pamačiau iškaltą žuvusiems už Faterlandą pavardžių marmuro lentą, kurioje apie 500 pavardžių su visai maža išimtimi (1 iš 100), buvo grynai lietuviškos pavardės, nors nekurių galunės buvo suvokietintos pavyzdžiui: Gaigalaitis (Gaigalat), Juras (Jurat), Jurgelaitis (Jurgelat), Dobilas (Dobil), ir t.t. Tas ryškiai liudija, kad visa Mažoji Lietuva yra apgyventa Lietuvių tautos žmonėmis. Nekurie Klaipediškiai, žinovai man pasakojo, kad Tilžės, Isručio, Gumbinės, Pilkalnio ir kitų, esančių miestų ir provincijų Vokietijos Valstybės ribose, gyventojų skaičius da gal ryškiau vaizdavo Lietuvių žmonių elementą. Tik pastaraisiais laikais Vokietija, girdi, griebėsi tuose kraštuose Vokietinimo darbo.

Ne be reikalo pasaulinio karo pabaigoj, Versaliuje buvo pakeltų minčių atskirt nuo Vokietijos visą lietuviais apgyventą kraštą, į kurį butų įėję virsui suminėti ir nesuminėti miestai. Jei but tas įvykę, tai rubežius tarp Lietuvos ir Vokietijos butu ėjes, pradedant nuo Vištyčio ežero linkui Baltikos Juros, biskutį į rytų pusę nuo Karaliaučiaus. Elementarinio tautinio tiesotumo dėsniai vienok nebuvo pasiekti, vien tik del to, kad Lietuvių tautos reikalus atitinkamai apgyt Versalio derybose negalėjo.

Moralybės ir tiesotumo dėsniai turi but visoms tautoms vienaip taikomi. Jei dabar nekurie Vokiečiai, šukauja, kad Versalio sutartis neatitinka teisingumui, ir kad tuomi didelė Vokietijos dalis (rytinė Prusija) tapo atidalinta nuo jos kuno, tai, norėdami tą atitaisyt turėtų atmint, kad netik neturi teisės kelt pretensijų prie dabartinės Mažosios Lietuvos, bet da turi stengtis atitaisyt jų bočių šimtmečiais padaryta skriaudą atiduot Lietuvai kadaise buvusias grynai lietuviais apgyventas žemes. Tuomet kaimyninė gera nuotaika ir geri ramybės santykiai tik lydės visas pastangas tų 2-jų tautų.

Dr. Pr. Puskunigis

(Atsilankąs Lietuvoj Ekonomijos, Turizmo ir Ekonominio Centro reikalais.)

PROF. VOLDEMARAS RAŠO POLITINĮ VEIKALĄ

Paliesiąs Lietuvių-Lenkų Ginčą

Atvykęs į Paryžių, buvęs diktatorius prof. Voldemaras norėtų viską užmiršti ir pradėti gyvenimą iš naujo.

Savo laikinam bute Paryžiuje jis rašas knygą apie Lietuvos ir Lenkijos konfliktą. Knyga bus išleista prancuzų ir lietuvių kalbose.

Naujos "Sugryžimo Leidimų" Reguliacijos

Imigracijos Biuras praneša naują svarbią permainą išdavime "sugryžimo leidimų".

Dabartiniu laiku ateiviai norintieji apleisti Suv. Valstijas trumpam laikui palengvinti savo sugryžimą kaipo nekvotiniais imigrantais, išpildo aplikaciją form 631 išgauti sugryžimo leidimus, pačtu pasiunčia tas aplikacijas su piniglaišku ant trijų dolerių ir dviejoms fotografijoms, Commissioner General of Immigration, Washington, D. C.

Tos senos regulacijos veiks tik iki gruodžio 31 d., 1931 m. Po tam, ateivis, kuris legališkai įleistas į šią nuolatiniui apsigyvenimui, ir kuris nori gauti sugryžimo leidimą turės asmeniškai paduoti aplikaciją arčiausiui imigracijos afisui. Tą turės atlikti nemažiaus 30 dienų prieš išvažiavimą, iš Suv. Valstijų.

Naujos reguliacijos pavelina tėvams arba prižiurėtojams (globėjams) išpildyti aplikacijas vaikams kurie patys negali tą atlikti. Sergantis ateivis galės pasiųsti savo aplikaciją imigracijos ofisui pačtu su paaiškinimu afideivito formoj. Visi kiti, turi asmeniškai atvykti. Imigracijos ofise aplikantas turės asmeniškai suteikti dar daugiau informacijų apie save negu dabartinė form 631 reikalauja. Tos informacijos apdengs jo metus, ar vedęs, ir koks užsiėmimas, kuomet atvyko į Suv. Valstijas, paskutinę gyvenimo vietą sename krašte, vardą ir adresą arčiausios giminės, ir koks laikinas adresas užsieny.

Už leidimą mokestis pasilieka vis tas pats. Su aplikacija reikia užmokėti tris dolerius piniglaiškiu arba "express money order" Commissioner General of Immigration. Asmeniški čekiai ir pinigai nepriimama.

Regulacijos kaslink fotografijų vis pasilieka nemainytos; aplikantas turi su savim atsinešti dvi fotografijas, pilno veido, 2½x2½ colių didumo. Ant fotografijų netur pasirašyti. Ateivis turės ant fotografijų pasirašyti prieš imigracijos aficieriu.

Sugryžimo leidimas, kuomet išduotas, nebus pasiustas tiesiog ateiviui, kaip dabar daroma. Bet bus pasiųstas arčiausiui imigracijos aficieriui, paprastai tas aficierius yra uoste, iš kurio ateivis ketina išvažiuoti. Kiekvienas ateivis turi asmeniškai nuvykti pasiimti leidimą.

Vieno šeimynos nario leidimas duotas kitam. Imigracijos aficierius duos leidimą tik kuomet asmuo pilnai persistato. Tik retais atsitikimais leidimai bus pasiusti ateiviui užsieny. Ir tik kuomet ateivis tą viską prieš išvažiavimo apsižiurėjo ir imigracijos aficierius išpildė jo prašymą.

Reguliacijos kaslink pailginimo sugryžimo leidimo pasilieka nemainytos. Prie aplikacijos reikia prisiekti prie konsulinio aficieriams. Turi turėti ateivio vardą ir Amerikoje adresą ir turi pranešti kaip ir kokiu budu išvažiavo iš Suv. Valstijų ir dieną atvažiavimo ir išvažiavimo, turi paduoti priežastį, kodel prašo paiilginimo, ir turi paduoti ateivio svetimą adresą kur sugryžimo leidimą turi pasiųsti. Mokestis už pailginimą vis bus $3.00 mokami tarptautišku piniglaiškiu. Daugiaus informacijų reikalauta po naujų reguliacijų yra surašas šalių, kurias ateivis aplankys.

Kaip Veikė Šnipai D. Karo Metu

Rodosi, sunku ir įsivaizduoti, kokią smarkesnę griaunamąją jėga, nei tie milžiniški patrankų šoviniai, kuriuos gamina Krupo ir kiti fabrikai. Tuo tarpu buvo vokiečių, kurie išrado priemones, kurių ardomoji galia buvo šimteriopai baisesnė, nei 420 milimetrų šoviniai.

Tačiau tuos prietaisus galima buvo nešioti kišenėj. Vienas toks prietaisėlis svėrė 50 gramų. Tas pragariškas prietaisėlis turėjo paprasčiausio pieštuko išvaizdą. Pieštukas labai portatyvus, jis turi buti kiekvieno žmogaus kišenėj. Jį galima bet kur padėti ir užmiršti: juk tatai nieko nenustebins.

Užtat tas pieštukas pradėjo atsirasti laivų triumuose, medvilnių ryšuliuose, sprogstamųjų medžiagų sandėliuose.

Kartą tokį pieštuką rado dailios moteriškės, buv. vokiečių šnipės, lovoj. Del kažin kurių priežasčių ja norėjo nusikratyti.

Budamas Šveicarijoj apie tuos pieštukus išgirdau pirmą kartą. 1916 metų rugpiučio 19 d. sėdėjau vienoj kavinėj ir skaičiau "Lozanos laikraštį" Ten buvo tokia žinia: "Pereitą savaitę, italų vyriausybei pranešus, policijos laboratorijos direktorius prof. Reisas ištyrė dėžes, nežinomo asmens, pamestas Lozano geležinkelio stoty. Dėžėse nieko įtariamo nerasta. Tik viena dežutė atkreipė į save profesoriaus dėmesį. Atidarę rado ją tuščią. Laboratorijoj dėžę akyliai ištyrė. Tyrimas davė nelauktus rezultatus: dvilypėse dėžės sienelėse rasta 36 metalinės lazdelės pieštuko pavidalo.

Kiekviena lazdutė buvo įsukta kalkon. Kalkose buvo nupiešti planai, kurie, ištyrus, pasirodė italų vyriausio štabo žemėlapiai. Visos hidroelektros stotys ten buvo pažymėtos raudonais ženklais, vandentiekiai — žaliais. Prie kiekvienos lazdutės buvo pridėti itališki ir vokiški paaiškinimai apie ją.

Prof. Reisas, ištyręs vieną prietaisėlį, rado, kad tos į pieštukus panašios lazdutės turi baisią sprogstamąją galią; jos gali sprogt net vandeny!

Perskaitęs šią žinią, įsigijau vieną tokį pieštuką, gerai jį apžiurėti. Tik del to, kad šie prietaisai pateko į šveicarų policijos rankas, vokiečių štabo sumanymas nepavyko. Bet ir tos rušies pieštukai negalėjo lygintis su kitais pieštukais, apie kuriuos čia ir papasakosiu.

Tai buvo tikrai geniališkas išradimas.

Žymiai vėliau Prancuzijos vakaruose pavyko užklupti tų pieštukų pėdsakus.

Vykusiai atlikęs vieną pavojingą ir painų uždavinį, buvau gerokai pavargęs ir viršininkas leido man pailsėti. Svajojau apie gerą poilsį. Bet vos tik nuvykau į poilsio vietą, kai gavau viršininko įsakymą grįžti atgal. Pasirodė, kad vienam rajone pasirodė kažkokia pavojinga ir įtartina gauja, kuri skleidė visokius žmonių tarpe paniką keliančius gandus. Apie tą gaują pranešinėjo ir kariuomenės, ir civilės valdžios organai.

Tuoj atkreipiau dėmesį į vieną smulkmeną: kur tik ta gauja pasirodydavo, tuoj kildavo gaisrai, kurių priežastį niekas negalėjo nurodyti.

Pirmiausia, rupestingai išstudijavau valdžios įstaigų pranešimus. Nė viename pranešime nebuvo nurodyta gaisrų priežasties. Bet juose buvo gana įdomios man smulkmenos.

Viename pranešime buvo parašyta: "išvažiavus automobilistams po penkiolikos minučių pradėjo degti sudėti ant kranto medvilnės ryšuliai".

Kitame pranešime buvo parašyta: "Padegti galėjo tik tie nepažįstamieji žmonės, nes tik jie vieni buvo priėję kiek arčiau prie pašaro sandėlių. Berods, sargybiniai nepastebėjo, kad automobilistai butų elgęsis įtariamai. Prie sandėlių jie nebuvo ačiau priėję, kaip 50 žingsnių. Pasak sargybinių, gaisras kilo po 20 minučių automobilininkams nuvažiavus".

Trečiame pranešime buvo parašyta: "Kai gaisras užgeso, mes iškasinėjom degėsius. Bet nieko įtartino neradome, kaip tik pieštuko galelį iš kurio ėjo stiprus rugštus kvapas". Toliau tame pranešime buvo šitokios žinios: "Jokių įtariamų asmenų niekas nepastebėjo. Tik keturi automobilininkai, trys vyrai ir viena moteris buvo sustoję "Komers" viešbuty, priešais sudegusį sandėlį, ir pusryčiavo. Bet jie nekalti, nes gaisras prasidėjo jiems išvažiavus".

Atsiminiau "Lozanos laikraščio" pranešimą apie sprogstamuosius pieštukus ir kilo klausimas: "kodel vokiečių štabas negalėjo pamėginti Prancuzijoj to, ką ruošėsi padaryti Italijoj? O jei taip, tai aišku, kad vokiečių šnipai turėjo prietaisus tokius, kuriuos rado Lozanos stoty. Tik ten buvo sprogstamieji, o čia padegamieji.

Viską gerai apgalvojęs ta linkme ir pradėjau savo sekimą. 18 dienų dirbau be poilsio, kol pagaliau pasiekiau savo tikslą. Į musų rankas pateko šeši vokiečių šnipai padegėjai. Karo teismo sprendimu visi jie sušaudyti.

("Karys")

PRANEŠIMAS

"Amerikos Lietuvio" leidėjai norėdima šiuo bei tuo pasitarnaut savo skaitytojams, sumanė atspausdint sveikatos libretus ir juos pasiųst kiekvienam savo skaitytojam kaipo Kalėdinę Dovaną.

Taigi su šiuomi skelbiame, kad sveikatos lebretai jau atspausditi ir siuntinėjama tiems, kure nuo liepos 6-tos dienos šių metų atsinaujino arba naujai užsirašė "Amerikos Lietuvį". Mes tas dovanas savo skaitytojams pratęsim iki naujų metų. Reiškia, kas prisiųs $1.50 už Amerikos Lietuvį, tas gaus tuos Sveikatos Libretus Dovanai. Lietuvoj — $2.

Todel prašytume gerbiamų savo skaitytojų per šį laikotarpį kiek galit pasidarbuot del praplatinimo Amerikos Lietuvio. Tie sveikatos libretai mums bragiai atsiena ir todel mes jų ne daug ir teatspausdinom. Mes, rodos, neklystam sakydami, kad "Sveikata Brangiausias žmogaus Turtas Pasauly". Mes taipgi neklysime pasakę, kad tą turtą kiekvienas musų turime nuo prigimimo, o tiktai mums stokuoja žinojimo kaip ji užlaikyt ir juomi naudotis. Tuo atžvilgiu, mes ir išleidomė Sveikatos Libretus — pamokinimus, kad gera sveikata pasiekiama kiekvienam be vaistų ir gydytojo pagelbos.

AMERIKOS LIETUVIS
14 Vernon St. Worcester, Mass.

ŠVIESUNAS ir PELĖDA

Išbanitytas, išvytas iš savo namelio,
Persekiotas, stumdytas nuo visų ant kelio,
Už tai, kad kožną daiktą tukru vardu šaukė,
Vienas nabag's šviesunas per svietą sav traukė,
Per girias ir per laukus, iš miesto į miestą,
Gabendam's visą turtą, sav', protą apšviestą.
Vieną syk, beapmąstant visą savo bėdą —
Buvo tai gelmxj puščios — mato jis pelėdą,
Aplink apspiestą kėkštų ir varnų
Tarp rėksmo, kliksmo ir užmo sparnų,
Kurie ją baisiai neapkęsdami
Nužudyti taisės biauriai kriokdami:
"Štai ta bedievė, vyža tamsynės;
Tai neprietelka musų tėvynės;
Reikia ją gyvą nuogai nupešti,
Potam apsudyt į provą vežti:
Taip, taip! nupeškim tą naktininkę
Ir sudon vežkim!" — visi surikę
Skrido su urmu ant jos ir smarkiai užpuolė.
Matydama, kad tai yr nejuokai, pukuolė,
Savo gerą ir didę galvą kraipydama,
Pradėjo jiems pasakot jau kone verkdama,
Apie savo nelaimes, bet tai tuščias darbas:
Už nieką jiems šauniausi žodžiai — proto skarbas.
Sujudint's jos nelaimę, nėsa šviesunystė
Įkvėpia mums į širdis meilę ir žmonystę,
Mųs mantusis, nubaidęs burį nevidonų,
Klausė pelėdos: už ką ta gauja terionų,
Galvažudžnų, gyvastį tav atimt' gorojo
Ką jiems pikto padarei? Paukštis pasistojo
Ir atsakė jam: nieko; mano kaltenybė
Visa yr' tame, kad aš permatau tamsybę.

(Iš "Pasakiškų Dainų")

VAIKAMS SKAITYT

KIŠKIS IR EŽYS

Sutinka kiškis ežį ir saako:

—Nieko sau butum gyvulys ežy, tik kojos tavo kreivos, pinasi...

Ežys papyko ir sako:

—Ką čia mane pajuoki, mano kreivosios kojos greičiau už tavo tiesiąsias bėgioja. Štai tik pareisiu namo, o paskui einam lenktynių.

Ežys parėjo namo ir sako ežienei:

—Aš su kiškiu susiginčijau— noriu eit su juo lenktynių.

Ežienė sako:

—Tu, matyt, iš proto jau išsikraustei! Kur tau su kiškiu lenktyniuoti?

O ežys sako:

—Jo kojos greitos, o mano protas greitas. Tik tu daryk, ką aš sakysiu.

Atėjo jie abu į suartą lauką, ežys ir sako savo pačiai:

—Anam gale ežios kiškis manęs laukia. Tu pasislėpk šiam gale, o mes su kiškiu bėgsime iš ano galo: kai jis išbėgs, aš sugrįšiu atgal; o kai jis atbėgs į tavo galą, tu išlįsk iš užu ir sakyk: —O aš jau seniai laukiu! Jis pamanys, kad tai aš.

Ežienė pasislėpė vagoj; ežys su kiškių leidosi bėgti iš kito galo. Kiškis atšokavo į kitą galą,-žiuri, o ežio pati jau čia tupi. Ji pamatė kiškį ir sako:

—O aš jau seniai laukiu! Kiškis neatskyrė ežienės nuo ežio, ir mano sau:

"Kas čia per dyvai! Kaip jis mane galėjo aplenkt?"

—Na, — sako, — bėgam dar kartą!

Kiškis pasileido atgal. Atbėga į kitą galą, — žiuri, o ežys vėl jau čia, ir sako kiškiui:

—Ei, brolau, tu tik dabar, o aš jau seniai čia.

"Kas per stebuklai, — mano sau kiškis; jau kaip aš greit lėkiau, ir vis delto jis mane aplenkė".

—Na, tai bėkim dar kartą, dabar jau nebeaplenksi. Irr kiškis tol lakstė iš vieno galo į kitą, kol visai pailso.

Kiškis nusileido ir nusprendė niekad daugiau su ežiu nebesiginčyti. — M. R.

JUOKAI

NEGERA ŽMONA

— Mano žmona stačiai nepakenčiama — kasdien pinigų ir pinigų.

— O kur ji juos padeda?

— Nežinau. Nes aš jai dar nesu davęs.

ĮSAKYMAS JO NELIEČIA

Policininkas (kaimiečiui). Kodel neriši šunies? Juk seniai yra išleistas įsakymas laikyti šunis pririštus.

Kaimietis. Tai, kad, ponuli, mano ne šuo, o kalė.

GERAI ŠOKA

— Kai aš su tavim, Onute šoku, tai rodos, žemės po kojomis nejaučiu.

— Taip, visai tikiu, nes nuolat mini man ant kojų.

NEPAPRASTAS PASTABUMAS

— Mačiau vakar šunį penkiom kojom.

— O kur jis turėjo tą penktą koją.

— Dantyse nešės veršio koją.

VALGYKLOJE

Svečias pavalgęs, sako tarnui:

— Pas tamstą švaru, aš dar nė vieno tarakono sriuboje neradau.

— O, niekados tamsta nerasi! Mes juos visus išrenkame iš sriubos virtuvėje!

KNYGA "KUO AŠ GALIU TIKĖT ŠIANDIEN?" JAU GATAVA

SU PRISIUNTIMU KAINUOJA 25 CENTAI

Pinigus galit siųst krasaženkliais (25 cents stamps) šiuo adresu:

Amerikos Lietuvis, 14 Vernon St., Worcester, Mass.

Kad knygų mėgėjas tikrai žinotų, jog šią knygelę yra verta įsigyt kiekvienam lietuviui, tai čia talpinam truputį ištraukų iš knygos turinio "KUO AŠ GALIU TIKĖT ŠIANDIEN?"

Tai yra vilties ir suraminimo pareiškimas. Jis suteiks smagumą, ramumą ir pasitikėjimą seniems ir jauniems, senoviškiems ir naujoviškiems žmonėms, nes jis parodis, kaip maža tikrųjų gyvenimo pagrindų palietė šios abejojimo gadynės klausimai. Buvo daug dumų ir triukšmo, daug ginčų, sukėlusių daugiau karščio kaip šviesos, bet aš manau galėsiu parodyt tikintiems ir abejojantiems, kad tikrai vertingi gyvenimo daiktai lieka nepaliesti.

Šitas pareiškimas bus **BE GALO ĮDOMUS** ir padrąsinantis, nes jis parodys, kuo tikrai galima tikėt ir savo ateitį suplanuot su pasitikėjimu ir išmintimi. Kas yra tikra šiandien? Kas laukia rytoj? Žvilgsnis į ateitį visuomet žavėjo visais laikais ir šitąjį žvilgsnį aš rengiuosi čia patiekt. Pradėsime kritingu pažvelgimu į dalykus taip, kaip jie yra dabar ir iš to mes darysime nekurias išvadas sulig ateities galimybių. Ir aš tikiu galėsiąs išdėt tai taip trumpai ir aiškiai, kad kiekvienas galės suprast.

Šitas pareiškimas yra visoms gadynėms. Jis yra **MILIJONAMS JAUNUOLIŲ**, tik-ką beįžengiančių per gyvenimo slenkstį, kuriuos didelis nežinojimas žiauriai trukdė, jiems gyvenimo planus bedarant. Jis yra **MILIJONAMS PUSAMŽIŲ** žmonių, kurie jau beveik pradėjo stebėtis, ar jų pakantrusis darbas per metų metus vertingam gyvenimui sukurt, nebuvo veltas. Jei visos gyvenimo vertybės butų tikrai permainytos, tai kokia pažanga butų? Ir mano pareiškimas yra **MILIJONAMS TŲ, KURIE KOVOJO KAIP GERIAUSIAI JIE MOKĖJO** ir kuriems yra be galo įdomu žinot, ką gyvenimo rytojus turi jiems?

Jaunuoliams, skaitantiems šitą pareiškimą, atsidarys akys ir ant galutinių gyvenimo vertybių jie galės nustatyt savo išmintį taip aiškiai, kad sugebės išmintingai prisirengt ne tik prie šio gyvenimo, o ir prie visa to, kas seka po jo. "Gyvenimas yra tikras. Gyvenimas yra rimtas! Ir kapas nėra jo galas!" ir tikrai išmintingi yra tie jaunuoliai, kurie savo gyvenimus suruošia taip, kad jie pasiekia didžiausio tikro pastovaus pasitenkinimo čia ir tuo patim kartu didžiausio prisirišimo prie visa to, kas jų laukia ateity. Naujovinis jaunuolis, toks kaip Lindenbergas turi pamatyt gyvenimo tikslą ir tiesiai eit prie jo, prasimušdamas pro putas ir tuštybes, paskandinančias milijonus tų, kuriuos suklaidina seklus gyvenimo ir minties džiazas.

Ar tu globoji kokią mergaitę ar vaiką? Vaikas priima kiekvieną gyvenimo mastą, kurį jam paduodi, jei paduodi jį gana anksti. Katalikų Bažnyčia sako: "Leiskite man nužiest jo gyvenimo krypsnius ir jo pažiuras į gyvenimą per tuos įspudinguosius, tikinguosius, pirmus penkerius, ar šešerius metus, o jis niekuomet nenukryps labai toli." Ir tas tiesa. Oi, kokia tragedija mažųjų gyvenimų, kurie galutinai iškraipoma ir sunaikinama pirma negu tėvai apsižiuri! Jie yra verti visokios pagelbos, kokią tik galima duot! Kodel—kodel tėvai patys nepamato teisybės ir nesudaro teisingos savo vaiko gyvenimo išvaizdos, vietoje leidus jam nevedamam grimzt į klaidingas teorijas, kurių atitaisymas vėliau yra toks skausmingas. Buk teisingas su savo vaiku.

Viduramžių milijonai dižaugsis pamatę šituose puslapiuose, kad šitoj slinkimo ir keismo gadynėj amžinos teisybės stovi nepajudintos, kaip Gibraltaro Uolos. Ginčų audros gali sukult į trupinius tai vieną žmogaus patiektą teoriją, tai kitą, bet didesnės pamatinės gyvenimo teisybės pasilieka nepajudintos. Naujos sąvokos neprivalo trukdyt tavo tikėjimo. Jei tu su daugeliu kitų neišmintingai nuplaukei į sekliąsias prieplaukas iš gyvo vandens gilaus vandenyno srovių, tai juo greičiau tą pamatysi, juo geriau bus.

Arba, kitaip sakant, jei tavo gyvenimas tau nusibodo, jei jis sutapo vienlentės, minamosios gyvenimo girnos, nes tau nesimato, kad galėtum prieit prie ko, tai šitie puslapiai išliuosuos tave. Daugelis tų, kurie negalėjo gaut pasėkų iš pritaikomosios psichologijos, nes jie negalėjo suprast jos ir todel negalėjo turėt pasitikėjimo ja, čia atras reikalingiausius išaiškinimus ir galiaus galės sulaukt tų pasėkų, kurių jiems truko. Ir pranyks čyžma kitiems, nes jie pamatys, kad, nors žvangėjimo ir žibėjimo nėra, tačiau jie krauna sau tuos budo lobius, kurių vagys negali pavogt ir kuriuos pati mirtis tik išgiria ir iškelia.

Aš nemanau naują tikybą dėstyt — aš noriu padaryt tave geresniu, sumanesniu tavo paties bažnyčios nariu. Aš duosiu tau tikrus atsakymus į be galo įdomius paklausimus, surašytus pradžioje. Aš atvirai pasakysiu aiškia, kasdieninę kalba apie tai, ką aš manau apie gyvybę, jos atsiradimą ir to atsiradimo priežastį. Aš duosiu patenkinamą ir padrąsinamą pažiurą į gyvenimą čia ir po to, pažiurą, kuri bus verta tavo didžiausių pastangų kasdien. Aš pašalinsiu abejonę ir netikrumą iš tavo galvos ir jų vietoje padėsiu **užtikrinimą, viltį, pasitikėjimą ir drąsą.**

Neigi aš bandysiu tik pritaikomąją psichologiją apipasakot. Psichologija yra mokslas gvildenantis proto santykius su kunu ir aplinkiniu pasauliu. Mes sieksime už mokslo priežasčių. Tas padarys psichologiją suprantamą ir nuosaikią, bet mes busime greičiau metafizikoj, kaip psichologijoj. Mes kalbėsime apie priežastis ir pamatus anapus gamtos dėsnių, kas yra visai skirtinga nuo mokslo ar tikybos. Tikyba sako, "Dievas yra." Mokslas sako, "Tai yra gamtos dėsniai." Kalbėsime apie jų giminingumą. Tas bus įdomu.

Aš nebandysiu pripažint kam nors garbę už mano įsitikinimų šaltinius. Antra vertus, aš neskaitysiu sau garbės nė už vieną jų. Mano darbu yra padaryt aiškiais ir suvartojamais tuos žinių šaltinius, kurie yra neprieinami didžiumai žmonių.

Aš tyčia pradedu paprastu pradiniu budu. Patsai žodis "filozofija" daugelį žmonių baido, nes kuone viskas filozofinio budo yra parašyta gilių galvotojų giliems galvotojams. Bet čia bus aiški gyvenimo filozofija paprastiems žmonėms.

Pirmąją šitos filozofijos dalį aš parėmiau septyniomis teisybėmis, kurias tikiu, visi galvojantieji žmonės pripažins teisingomis.

LAIMINGIAUSIŲ NAUJŲ METŲ!

Belaukiant Naujų Metų, turėkite Skanių Gėrymų

Savo Namuose iš

National Bottling Kompanijos

Pavyzdžiui: Nervale, labai gerą ir sveiką gėrymą; Fruit Punch; Lime Ricky; Ginger—Ale ir kitų, kuriuos čia išdirba kuo skaniausiai.

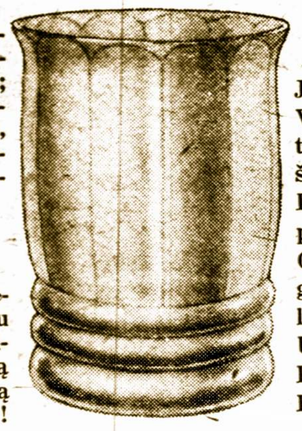

DYKAI!

Su Dviejų Butelių toniko užsaku iš šios kompanijos, duoda vieną čia vaizduojamą stiklą už dyką!

DYKAI!

Jeigu Pirktumet Visą Dėžę toniko, tai gautumet 6-šis stiklus už Dyką. Jeigu kas pirks visą dėžę Ginger Ale, taipgi gaus 6-šis stiklus už Dyką. Užsisakykite mus Dirbtuvėje arba Krautuvėje, arba,

Telefonuokite 3-6525

National Bottling Co., 495 Millbury Street,

WORCESTER, MASSACHUSETTS

Laimingų Naujų Metų!

TURO'S MARKET

Shrewsbury Street

NAUJŲ METŲ LINKĖJIMAI

Radios:: Pianai:

VICTOR — HARDMAN
ATWATER-KENT — DEVENPORT-TREACY
MAJESTIC — CABLE-NELSON
ZENITH — BUSH - LANE
BRUNSWICK — PLAJOTONE
SPARTON — HENDERSON
PHILCO — AUTOPIANO

CHARRON'S

20 Trumbull St. Tel. Dail 4-9430

Be Nuošimčių

LAINER'S

VALYTOJAI ir DAŽYTOJAI

Futrų Sandėlis — Vaultai Sulyg Sutarmės

Tel. Dial 5-5281

Ofisas: 73 GREEN STREET — Pramonė: PLYMOUTH STREET

We Call and Deliver

NAUJŲ METŲ LINKĖJIMAI

Nuo

WORCESTER GAS LIGHT COMPANY

DAINŲ IR MUZIKOS VAKARAS

S.L.R.K.A. 98 ir 222 eks-kuopa rengia gražų muzikališką vakarėlį, sekmadieny, sausio 3-čią, 1932 metuose, Šv. Kazimiero parapijos bažnytinėje svetainėje. Programa prasidės 5-tą valandą po-pietų, tuojaus po mišparų. Programą išpildys mažų vaikų choras, vadovaujant panelei J. Mitrikaitei. Pelnas eis per pusę su parapija. Todel, kas tik myli dainas ir muziką malonėkite atsilankyt, o mes tikimes, kad busit užganėdinti. Taipgi mes užkviečiam ir 41 eks-kuopos narius atsilankyt į šį vakarėlį. Broliai ir sesutės, mes privalome paduot viens kitam brolišką ranką, nes esame vienos organizacijos nariai. Jei Jus mus paremsite, tai mes ir Jus paremsim. Atminkit, kur vienybė, ten galybė. Įžanga labai pigi, augusiems 25c, vaikams 10c.

Vietos žinios

ANTANAS JAKUTIS PAVOJINGAI SUŽEISTAS

Antanas Jakutis, veždamas savo svečius Kalėdų vakare, užsuko ant Park alėjos pažiurėt kaip namai papuošti šviesomis ir besisukant į Institute kelią susidurė su kitu automobiliu. Antanas Jakutis, 41 metų sunkiai sužeistas, ypač galva ir viduje, gi jo devynių metų sunus kurs sedėjo šalia jo mažai sužeistas. Rožė Žilinskienė, Jakučio žmonos sesuo, 42 metų, nuo 22 Fairmont alėjos, buvo teipgi sunkiai sužeista, bet ne tiek pavojingai. Ona, 9 metų, ir Janina 14 metų, Lukšaičiutės buvo mažai sužeistos ir parėjo namon. Kitame automobiliuje kurie važiavo Henry Pond, 19 metų nuo 22 Crescent gatvės ir Walter Larabee sužeisti, bet nepavojingai, bet trečias A. Childs visai nesužeistas. Automobiliai buvo veik sudužę į šmotus, gi garsas buvo girdėt už šimtą pėdų. Antanas Jakutis, dabar miesto ligoninėje, kovoja su pavojingomis žaizdomis. Jis yra pavojingame padėjime. Visi lietuviai pažino Antaną Jakutį kaipo gerą linksmo budo lietuvį kurs visuomet rėmė vietinių lietuvių įstaigas ir priklausė prie draugijų. Taipgi apgailestauna nelaimei ištikus A. Jakučiui ir linki, kad kuo greičiausia pasveiktų.

"PONAS DAUGANORIS" SCENOJE

SLA 57-ta kuopa statė scenoje 4 aktų Komediją "Ponas Dauganoris." Perstatymas įvyko sekmadienio vakare, Gruodžio 27-tą dieną, 1931 metais, Lietuvių Ukesų Kliubo salėj.

Į perstatymą susirinko apie du šimtai publikos. Nors galėjo but ir daugiau. Perstatyme dalyvavo Jackaus Dauganorio rolėj, J. Petronis; Zigmas—jo sunaus rolėj, A. Janušionis; Onos—jo duktės rolėj, O. Zinkiutė; Zofijos Žemulytės—senmergės rolėj, J. Rogliutė; Zofijos Žemulytės—jos augytinės rolėj, A. Dirveliutė; Igno Teisučio—Dauganorio raštininko rolėj, J. Kukauskas; Goldmanas—žydo rolėj, F. Skliutas; Kastės—tarnaitės rolėj, F. Daučiunaitė; ir Marytės—tarnaitės rolėj, J. Gužauskaitė.

Iš virš sužymėtų lošėjų, matytis, kad 5-kios dalyvavo čiagimę jaunolės, kurios, jeigu tik dažniau ims dalyvumą scenoje, galima bus susilaukt stiprių ramščių del palaikymo ir sutvirtinimo lietuvių scenos meno. Jos visos roles mokėjo ir savo lošimu įteresavo publiką; ypatingai Ona Zinkiutė ir Pranė Daučiunaitė turėjo tinkamas roles ir jas puikiai išpildė.

Iš vyrų — Vėl — ne daug kuo galima pagirt; F. Skliutas, žydo rolėj buvo tinkamas ir lošė gerai, kiti taipgi ne ką atsiliko. Gal tektu kas pasakyt "Ponui Dauganoriui", tačiau nesinori pono užpykit... Abelnai sakant — Veikalukas išėjo vidutiniškai. Jei daugiau loš, geriau suloš, tai ir viskas!

Pertraukose griežė pora su smuikomis pianu akompanuojant lengvus muzikos posmus. Na ir taip užsibaigė "Pono Dauganorio" spektaklis!

Butų pageidaujama daugiau sceniškų parengimų tik su drąsenju upu, geresniu sutvarkymu scenerijų ir patobulinimu pačios scenos. Turint savo svetainę, savo scenerijas, turėtų but kas savaitę sceniškų parengimų.

Reporteris

VAIKUČIŲ KALĖDINIS VAKARĖLIS

Gruodžio 27-tą dieną, Šv. Kazimiero mokyklos mokiniai surengė puikų vakarėlį, vadovaujant Seselėms. Atsilankė gražus burelis žmonių, veik pilna Šv. Kazimiero bažnytinė svetainė. Programas buvo įvairus ir palinksminantis. Scena buvo specialiai papuošta sidabrinėmis gėlėmis ir žibučiais, kas begalo daug pagražino vaidinimus. Visas parengimas ir papuošimas buvo artistiškas. Pačių vaikučių kostiumai buvo gražiai pritaikyti lošimams, driliams ir šokiams. Vakaras buvo abelnai labai gražus. Vaikučiai buvo rupestingai išlavinti, kad visi kurie tik atsilankė džiaugėsi ir gerėjose. Teatrėliai ką sulošė 8-tas skyrius išėjo gerai, o ypač prijuokino visus "Staselis Balandėlis", vaikutis kurs nudavė sergąs, kad nereiktų išduot kvotimus.

Rep.

MUZIKALIŠKAS VAKARAS PAVYKO GERAI

Sekmadienio vakare, gruodžio 27-tą, 5-tą valandą vakare, Aušros Vartų parapijos svetainėje, įvykó dainų ir muzikos vakarėlis. S.L.R.K.A. 98-ta eks-kuopa surengė šį vakarą. Programą išpildė vaikų choras vadovaujant panelei Julei Mitrikaitei. Žmonių atsilankė pusėtinas burelis ir visiem patiko vaikučių išpildyta programa. Tarp tų kurie ėmė dalyvuma programoje yra sekantieji: Jieva ir Viktorija Mackevičiutės, gražiai pagrajino, viena pianu, kita su smuika; Aleksandravičiukas ir Zurliukas pagrajino duetą— smuika su armonikučiu; Pranas Šimkus pagrajino gražiai armonika. Programa pavyko gražiai.

J. V.

Worcesterio Lietuvių Draugijų Parengimai

Šv. Liudviko Karaliaus draugijos susirinkimas įvyks sausio 4-tą pirmą pirmadienį. Valdyba prašo, kad kiekvienas narys atsilankytų į susirinkima ir išklausytų kiek musų draugija uždirbo pereitas metais. Teip pat, reikia primint nariams, kad užsimokėtų duokles, kad nelaimei įvykus, nebutų trukdymo apie pašalpos gavimą. Naujo raštininko adresas yra: Alekas Čiras, 12 Vale gatvės, Worcester, Mass.

Šioji Šv. Liudviko draugija rengia didelius šokius prieš užgavėnes. Šokiai įvyks sausio 9-tą dieną, šeštadieny. Laike šokių grajis gerai žinoma lietuvių orkestra, vadovaujant Jonui Dirveliui. Visi nariai ir apielinkės lietuviai malonėkite atsilankyt į šiuos šokius. Žinokite gerai, kad Šv. Luidviko draugija parengia geriausius šokius. Apart linksmos muzikos bus gardžių valgių ir gėrymų. Bilietus galit gaut pas pirmininką Juozą Pigagą arba pas iždininką Igną Pigagą. Bilietų kainos vyrams 35 centų, moterims 25 centai. Malonėkite visi atsilankyt į šiuos šokius.

Raštininkas Alekas Čiras.

PARENGIMAS SUTINKANT NAUJUS METUS

Laike Kalėdų, 37-nios šeimynos buvo sušelptos per Labdarybės draugiją maistu, drabužiais ir pinigais.

Gruodžio 31-mą dieną, ketvirtadienio vakare, įvyks "whist party" arba žaidimo vakaras, Šv. Kazimiero parapijos bažnytinėje svetainėje. Vakaras prasidės 8-tą valandą vakare. Pelnas eis beturčių sušelpimui. Vakaras bus labai įvairus ir linksmas. Kiekvienas gali but užtikrintas, kad apturės kuo smagiausį laiką.

MARIJOS VARDO DRAUGIJOS NAUJA VALDYBA

Gruodžio 21-mą, Šv. Kazimiero svetainėje, Marijos Vardo Draugija turėjo savo metinį susirinkimą, laike kurio išrinkta valdyba sekantiems 1932 metams. Išrinkta sekančios narės valdyybon: pirmininkė, Elzbieta Kupstienė; vice-pirmininkė, Petronėlė Bačinskienė; finansų raštininkė, Marijona Dirsiutė; užrašų raštininkė, Julė Aliukienė; iždininkė, Agota Lukoševičienė; kasos globėjos: Ona Bačienė ir Katrina Palubeckienė; Knygų prižiurėtojos: Magdalena Dilonis ir Viktorija Putelienė; maršalka, Marijona Ščiukienė.

SUTIKIMUI NAUJŲ METŲ ŠOKIAI

Ketvirtadienio nakty, gruodžio 31-mą rengiama L. U. Kliubo šokiai sutikimui naujų 1932 metų, Kliubo salėj, 12 Vernon gatvės. Prasidės kaip 9-tą ir tęsis iki 2 val. nakties. Įžanga 25c moterims, vyrams 35c. Visus kviečia dalyvaut šiame naujų metų sutikime baliuje.

K-tas

ŠOKIAI

Po naujų metų Šeštadienio vakare SLA. 318 kuopa rengia šokius. Šoklai įvyks šeštadieny, Sausio 2-trą, 1932 m., L. U. Kliubo Salėj, 12 Vernon gatvės, kaip 7:30 vakare. Šokiai žada but smagus ir linksmus. Todel kviečiam visus lietuvius dalyvaut, kad pradėjus naujus metus su linksmybėmis. Įžanga moterims 25c, vyrams 35c.

Rengėjai

ŠV. ONOS DRAUGIJOS NAUJA VALDYBA

Šio mėnesio pirmą penktadienį mėnesiniame susirinkime, Šv. Onos draugija išrinko sekančią valdybą: dvasios vadu, kleboną kun. A. Petraitį; pirmininke, Petronę Alavošienę; vice-pirmininkę, Marijoną Šeškevičienę; P. raštininkę, Elzbietą Kupstienę; iždininkę, Marijoną Ščiukienę; ir maršalką, Eleną Nevulienę.

ŠV. KAZIMIERO DRAUGIJOS VALDYBA

Šv. Kazimiero draugijos metiniame susirinkime išrinkti sekantieji nariai ateinančių metų valdybon: pirmininkas, V. Kupstas; vice-pirmininkas, Jonas Našukaitis; iždininkas Antanas Dailyda; finansų raštininkas, Motiejus Ščiuka; protekolų raštininkas, A. Bernota; iždo globėjai Juozas Roglis ir Juozas Bruožis; maršalka, Juozas Kupstas. Šv. Kazimiero draugija suteikia teisę jauniems iki 25 metų senumo įstot draugijon be jokių mokesčių, tik turi užsimokėt iš kalno už šešis mėnesius. Pagal šitą taisyklę nariai bus priimami iki liepos 1-mos, 1932. A. B.

KAZYRŲ VAKARAS

Gruodžio 31-mą dieną, ketvirtadienio vakare, pas ponus Čepkauskus, 102 Ward gatvės, įvyks kazyravimo vakaras arba "whist party." Parengimo visas pelnas eis klieriko Boleslovo Liubausko naudai, į Lietuvą. Kurie gerai loš, gaus dideles dovanas. Pradžia bus 7:30 valandą vakare. Visi kviečiami skaitlingai atsilankyt.

Didelis Išpardavimas

DRABUŽIŲ KRAUTUVĖJE

Po gaisrui daiktai beveik atiduodami dykai. Kreipkiteės — 674 Main gatvės, Worcester, Mass.

DIDYSIS LIETUVIŠKAS SAPNININKAS

JAU GATAVAS. Visi knygynai, knygų krautuvės bei pavieniai siųskite užsakymus tuojau.

Didysis Lietuviškas Sapnininkas yra papuoštas šimtais paveikslų. Savyje talpina 150 didelio formato puslapių, kuriuose aiškiai išguldo ir atspėja kiekvieną nors ir nepapraščiausią sapną. Prie Sapnininko eina dar ir kiti Laimės Spėjimo Aprašymai.

Sapnininko kaina ..... 75c.

Užsisakant daugiau egzempliorių duodame nuošimtį. Pinigus siųskite Money Order arba doleriais.

A. L. Knygynas

14 Vernon St., Worcester, Mass.

ALBUMAS No. 3

Ką tik išėjo iš spaudos Albumas numerio 3-čio, kuriame telpa 27 gražiausios ir naujausios Polkos, Valcai, Maršai ir Dainos. L. Buinio išleistas naujas Albumas.

TURINIS:

Didžiojo Lietuvos Kunigaikščio Vytauto 500 metų Sukaktuvių Maršas. Vidurnaktinis Valcas. Eugenija Polka. Pabaudos Polka. Virginija Polka. Palergonija Mazurka. Rusiškas Kazokas. Kohanoška (iš rusiško). Pelėda Polka. Domicelė Polka. Marcinkonių Polka. Rožytė Mazurka. Kristijanuška (iš rusiško). Onytė Polka. Našlaičių Valcas. Agnieška Polka. Aguonėlės Šokis. Sirenos Valcas. Vakaruškų Polka. Vabalninkų Polka. Išpanų Šokis. Žemaitiška Polka. Lenciugėlis Šokis. Kazokėlis Šokis. Aldona Mazurka. Birutės Polka.

Šios knygos turim tik ant pirmos smuikos. Kaina su prisiuntimu 75c. knyga. Vėliau turėsim knygų ir ant kitų muzikos instrumentų. Orderiuodami siųskite sykiu ir pinigus, įdėdami į laišką čekį ar Money Orderį. Laiškus adresuokite:

Amerikos Lietuvis

14 Vernon St., Worceter, Mass.

Motiejus A. Čivinskas

GERIAUSIS LIETUVIS GRABORIUS

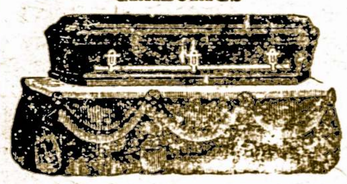

Patarnauju laidotuvėm ir išrandavoju automobilius įvairiems reikalams už prieinamiausią kainą.

TEL. 5-5898

340 Harding St. Worcestery je

Ben. Mendelsohn

ADVOKATAS

390 Main St. Room 931-932 Worcester, Mass.

Tel. 5-3865 Res. 2-8734

Dr. J. A. Tessmer

DENTISTAS

306 Main G-vės, Kambarys 206 (over Steinert Music Store & Iver Johnson's Sporting Goods Store)

Tel. Dial 3-7365 Worcestery

Dr. Alexandrov

Vidujinių Ligų Gydytojas

Taipgi Moterų ir Vaikų

X-Spindulių Laboratorija

OFISO VALANDOS:

7-9 vakare. Seštadieny 5-7 vakare

Tel. 5-1094

14 Vernon St. Worcester, Mass.

Dr. C. Zekus

LIETUVIS DENTISTAS

4 Lafayette St., Worcestery

Šalia Dr. Puskunigio

Widoff's Quality Bakery — Kepykla

109 Water St., Worcestery

(Po nauja LUJAUS WIDOVO priežiura, pirmiau buvusio prie Koperatyviškos Duonkepyklos)

Paragaukite,

o persitikrinsit, kad mes kepam Skaniausiai

Ruginę Duoną, Pirագą ir Visokius

PIRAGAIČIUS

Lietuviška Dirbtuvė

Vermont Cleaners and Dyers

176 Millbury St.

Tel. Dial 3-1336 Worcester, Mass.

PRANAS ČIUPAS, Vedėjas

KONTRAKTORIUS Peter Katauskas

112 Harrison St. Worcestery

Tel. 5-8127

Budavojam naujus namus ir taisom senus, taipgi pastatom garadžius. Cemento darbas, tai musų speciališkumas. Viską atliekam sąžiniškai už prieinamą kainą.

Reikale pienus patys padarom ir suteikiam gerus, praktiškus patarimus.

PERKAME

Lietuvos Laisvės Paskolos Bonus

Kreipkitės—

Amerikos Lietuvis

14 Vernon Street

Worcester, Mass.

TIKRAS LIETUVIŠKŲ BIČIŲ

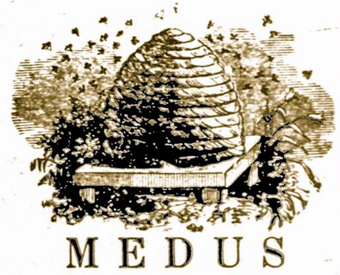

MEDUS

Šitą pavasarį dar tiktai išimtas iš bičių. Aš galiu gvarantuot kiekvieną šio medaus lašelį, kad aš pats išėmiau iš avilių. Mano bičių medus kas metai gauna pirmutinį laimėjimą. Mokestis su pristatymu:

Už stiklinę medaus kvortą $1.00
Už galioną $3.75
ir Koriukas Dovanai

Galit ypatiškai kreiptis arba užsakymus del persiuntimo paduot sekančiu adresu

AMERIKOS LIETUVIO KNYGYNAS

14 Vernon St. WWorcester, Mass.