AMERIKOS LIETUVIS

THE LITHUANIAN AMERICAN

No. 5-tas | Tel. Dial 5-1094 | WORCESTER, MASS., 30-tą SAUSIO (JANUARY), 1932 M. | Kaina 5 Centai | Vol. XVI

"TALKOS" Lietuvos Spaudos Biuro Žinios

RADO KARO METŲ PASLĖPTUS LAŠINIUS

Kruopiai, Šiaulių aps. Vokiečių okupacijos metu ukininkai visa turėjo nuo vokiečių slėpti, nes jei ką rasdavo vokiečiai, tai visa ir paimdavo. Kartais jie taip daiktus paslėpdavo, kad nei vokiečiai, nei patys nerasdavo. Net ir dabar yra dar daug nesurastų paslėptų daiktų. Tai rodo šis nuotykis. Gruodžio 24 d. Šapnagių kaimo ukinin. P. Kluga, ardydamas klėties lubas, tarp lentų rado tris dideles lašinių paltis, kurios buvo paslėptos 1916 metais dar tik vokiečiams atėjus. Dėl daugelio priežasčių, lašiniai ant klėties lubų buvo pamiršti, kur jie ir išgulėjo ištisa 16 metų. Dabar galės iš jų muilo išsivirti.

UOLUS TEISYBĖS IEŠKOTOJAI

Kaunas. Lietuvos gyventojai griežtų principų žmonės. Jie vis mėgsta teisybės ieškoti. Tai geriausiai rodo gausingos teismuose bylos. Bylinėjamasi dėl menkiausių nienkniekių. Pav. neseniai Lekečiuose buvo sprendžiama dėl 30 centų byla. Ukin. J. Petraitis patraukė tieson krautuuvininkę Šapirienę, kad ji jam gražos 30 centų nedavusi. Kaltės neįrodė, dėl to kaltinamoji liko išteisinta. Kamajuose vėl spręsta savotiška byla, kur kaltintojas nežinojo net kaltės dydžio. Patraukė jis savo kaimyną tieson skųsdamas, kad jo vištos vaikščioja į jo miškelį ir jam žalą darančios. Teisėjas klausia, kaip kaltintojas įsivaizduojaj vištų daromą žalą. "Ugi jos mano medžių šaknis drabsto", —atkerta skundikas. Tai kiekgi tau jos žalos padaro, teiraujasi teisėjas. "Nežinau, jus mokyti žmonės geriau tai žinot, nes knygas skaitot, kur viskas surašyta." Dėl kaltės stokos byla nutraukta.

NĖRA ŽIEMOS

Kaunas. Ligi sausio vidurio Lietuvoje žiemos nebuvo. Visą laiką buvo labai nepastovus oras. Daugiausia lijo, mažiau snigo ir dar mažiau šalo. Toks oras labai kliudo susisiekimo atžvilgiu. Keliai šlapi, sunkiai išvažiuojami. Trukdo tokis oras ir miško darbams. Kertama tik sausesnėse vietose miškas ir visas lieka nevežtas. Laukiama vis lengvo rogių kelio, bet jau vidužiemis, o jo nėra. Kai kas net vilties neteko žiemos susilaukti.

DAUG PAUKŠČIŲ ŽIEMOJA

Kaunas. Šią žiemą žiemoja Lietuvoje daug neišskridusių į šiltus kraštus paukščių. Yra pasilikusių gandrų, laukinių žąsų, špokų ir net kielių. Maisto stoka šiuos paukščius verčia arčiau žmonių gyvenamų vietų laikytis. Geriau sekasi gandrams. Kai kur jie labai su žmonėmis yra susibičiuliavę. Nakvoja su žąsimis tvarte ir į gyvenamuosius namus ateina. Lesa tiesiai iš rankos nesudytą mesą ir šutintas bulves, mėgsta ir prie besikurenančios krosnies pasišildyti. Špokai kiek baikštesni, bet atskrisdami kieman palesa kartu su vištom.

PAUKŠČIŲ PUSININKAS

Kamajai, Rokiškio aps. Vienas šio miestelio ukininkas labai kestas žmogus ir pasišymi ypatingu paukščiams gailestingumu. Rudenį nupiautus javus suveža vienon vieton ir lauke sukrauna paukščiams lesti. Ant javų kugio debesys paukščių skraido. Pristigęs grudų duonai, nuėjęs į kugį prasiblaškia jų. Esą užteks jam ir paukščiams.

Lenkų Sąjunga Latvijoj Uždaryta

Ryga. I 9. Elta. Šiomis dienomis Daugavilpio apygardos teismas paskelbė sprendimą garsioj lenkų sąjungos byloj. Kaip žinoma, ši sąjunga buvo kaltinama prieš valstybiniu veikimu ir pireš seimo rinkimus buvo administraciniu budu uždraustą. Ši byla sukėlė konfliktą tarp Latvijos ir Lenkijos ir du kartus Daugavpilio teismas buvo atidėjęs jos išsprendimą.

Taigi dabar uždaromis durimis ji buvo nagrinėjama trečią kartą. Daugavpilio apygardos teismo sprendimu dabar lenkų sąjunga Latvijoj su visomis jai priklausančiomis organizacijomis galutinai uždaryta.

Lietuva, Latvija ir Estija Vienijasi

Ryga, Latvija. — Šiomis dienomis Latvijos užsienių reikalų ministeris Karl Sarin laike banketo pareiškė Latvijos užsienių spaudos asociacijos atstovams, kad vasario mėnesį Latvija, Estija ir Lietuva turės konferenciją Rygoje, apsvarstyti bendrų kreditų, numažintų muitų klausimus ir padaryti žygius tų trijų valstybių ekonominei unijai įsteigti.

Klaipėda, saus. 13. — Iš Rygos praneša, kad buvęs Latvijos pasiuntinis Maskvoje, p. Ozolis, "Jaunakas Zinas" dienraštyje rašo plačiai apie Lietuvos, Latvijos ir Estijos sąjungą arba Pan-Pabaltiją. Rašytopas pareiškia, kad šios trys valstybės visais atžvilgiais stovi lygiose vietose ir todel nebutų sunku tokio susitarimo pasiekti.

Ozolis sako, kad Dr. Šliupas jau prieš 40 metų tą vienybės klausimą yra iškėlęs, tik gaila, kad ligi šiol jis dar nėra įvykdytas. Pabaltijo valstybių susivienijimas turėtų rodyti kelią į visos Europos susivienijamą.

Pagal Ozolio pasiulymą Pabaltijo valstybės neturėtų viena kitą ukiškai išnaudoti. Turėtų buti išaiškinta, kokie gaminiai ar produktai kurioje valstybėje yra vyraujanti ir jais naudotis. Panaikinti tarp visų šių valstybių muitus ir vesti tik paprastą registraciją pagal įvežimo vertybę. Tuo budu šiose valstybėse pasiliks tik tie fabrikai, kuriems bus patogiausios aplinkybės ir tinkama vieta.

Tokia vienybė ir politišku atveju yra labai svarbi. Tada butų galima sujungti kaikurios pasiuntinybės. Išrinkti bendrą Pabaltijo Kongresą, kurs pagal nustatytą tvarką susirinktų Kaune, Rygoj ir Taline.

Verta pažymėti, kad dienraštis "Jaunakas Zinas" yra artimas dabartinei vyriausybei ir todel jame pareikšta nuomonė yra gana reikšminga.

Demonstracija su Pasmeigtomis Ant Smaigų Žmonių Galvomis

Guatemala. — El Salvadoro republikoj komunistai užėmė tris miestus. Visur vyksta smarkios kovos tarp federalės valdžios kariuomenės ir komunistų. Komunistai miestuose nužudė federalės valdžios atstovus, ir nukirtę jų galvas užsismeigę ant smaigų—nešiojo po miestą švęsdami pergalę. Federalė valdžia siunčia savo kariuomenę juos kovot. Svetimų valstybių piliečia gana pavojingoj buklėj. Juos gelbėti siunčiama Amerikos, Anglijos ir Canados karo laivai.

Sakoma, kad El Salvadoro respublikoj dar tokios kritingos buklės nebuvę jos istorijoj. Visoj respublikoj, kur dar kontroliuoja federantai, paskelbta karo stovis.

SOVIETAI PASIULĖ JAPONAMS DERYBAS

Maskva, saus. 25. — Izvestija rašo, kad jei Japonija atmes Rusijos pasiulymą susitarti del nepuolimo, tai Japonija pasirodys vienintėlė nerimo kaltininkė, ir kad japonai yra veidmainiai, sakydami, esą taip geri, kad net sutarčių nereikalinga.

ŠALIAPINAS GRĮŽTA Į SSSR

Tarptautinė spauda iš Maskvos praneša, jog žymus rusų basas Feodoras Šaliapinas rengiasi grišt Maskvon, kad ten užėmus Operos teatre vietą. Šaliapinas apleido Rusiją tuomet, kaip bolševikai nacijonalizavo jo nuosavybę ir gyveno tai Amerike tai Europoj. Dabar jam grįžus atgal bus sugrąžinta iš jo atimtas titulas kaipo liaudies artisto.

Japonijos Didžioji Militariška Stovykla Harbine

Šioji fotografija paimta iš oro rodo neapimamą Japonijos armijos stovyklą kaip tik už Harbino miesto, Mandžiurijoje

Sharkey Pasirašė Sutartį

Sausio 23 d. New Yorke Amerikos bokso čempionas Jack Sharkey pasirašė sutartį kumščiuotis su Max Schmeling dėl pasaulinio čempionato. Po pasirašymo Schmeling tuoj išvyko atgal į Vokietiją iš kur jis grįš į Ameriką kovo mėnesį ir tada pradės rengtis kumštynėms, kurios įvyks birželio mėnesį.

Sharkey, pasirašydamas sutartį, padarė didelius nusileidimus. Schmeling dejavo, kad per mažas nuošimtis nuo įeigų jam skiriamas, tad Sharkey nuo savęs pridėjo du ir pusę proc., tad Schmeling nuo įeigų gaus 42 ir pusę proc., o Sharkey tik 10 procentų.

Pasirašius sutartį, Sharkey pareiškė: "Jei aš nežinočiau, kad laimėsiu čempionatą, jokiu budu nenusileisčiau nuo man priklausančios sumos."

Iš kumštynių tikimasi milijono dolerių įeigų: Jei taip Įvyktų, Sharkey gautų 100,000 dolerių, o Schmeling — daugiau kaip 420,000 dolerių.

IŠ VILNIAUS

LENKAI VILNIJOJ BAIGIA GRIAUTI LIETUVIŲ MOKYKLAS

Ryga, I. 7. (Elta). Vilniuj ir Vilniaus apskrity lenkų valdžios uždaryta 10 "Ryto" mokyklų.

Vilnius I. 7 Elta. Vilniaus mokyklų uždarymą lenkų valdžia motyvuoja tariamu nesilaikymu nustatytų taisyklių ir dėl žemo mokslo laipsnio. Be to, mokykloms prikišama, kad jos vartojusios iš Kauno atgabentus vadovėlius. Uždarytų mokyklų mokiniams pasiulyta stoti į lenkų mokyklas.

Iš Kauno pranešama, kad del paskesniu laiku įvykių — lietuvių mokyklų uždarinėjimo Vilniaus krašte, Lietuvos vyriausybė pasiuntė skundą Tautų Sąjungai Ženevoje.

1200 J. V. Dirbtuvių Jau Kanadoje

Ottawa, Kanada. — Praneša, kad Kanadoj kas metą vis naujų dirbtuvių persikelia iš Jungt. Valstijų. Nuo 1930 metų perkelta 109 dirbtuvės iš J. V., 13 iš Anglijos ir viena iš Prancuzijos.

Apskaičiuojama, kad 1,200 dirbtuvių skyrių perkelta iš Jungtinių Valstijų.

Kraustymas dirbtuvių iš Jungtinių Valstijų į kitas valstybes yra svarbi nedarbo priežastis.

Jung. Valst. kapitalistai, matyt, kraustosi į tas valstybes, kur gali gauti darbininkus pusdykiai.

Jung. Valst. darbininkai daugumoj yra organizuoti, ir kapitalistams juos pavergti ne taip lengva. Todėl ir kraustosi į tas vietas kur darbininkai neorganizuoti.

Perviršis 150 Milijonų Žmonių Europoj

Paryžius, saus. 22. — Europa dabar turi 150,000,000 žmonių daugiau negu ji gali savo pajėgomis išmaitinti, apskaičiavo Joseph Caillaux, buvęs Francijos finansų ministeris. Užsidarius Suvienytoms Valstijoms, dabar vienintėlė vieta dar liko galima kolonizuoti, tai Pietų Afrika.

Amerikos prezidentas Hooveris, bemaitindamas po karo Europos pavargėlius, pasakė, kad tuomet Europa turėjo jau 100,000,000 žmonių daugiau, negu ji gali išmaitinti, o ligi šiol tokių padaugėjo dar 50,000,000 galvų.

1810 metais visas žemės kamuolis turėjo tik 680,000,000 žmonių, o jau 1913 metais turėjo 1,750,000,000. Tad per tą laiką žmonija padaugėjo 1,050,000,000 galvomis. Per vieną šimtmetį žmonija du syk padidėjusi.

EUROPA NEBEGALI IŠSIMAITINTI

"Europa per 110 metų daugėja tris kartus; 1810 metais gyventojų skaičius Europoje buvo 180,000,000, ir 1913 metais buvo jau 450,000,000.

Stebėtiną atidengimą padarė Caillaux, butent kad nuo Romėnų laikų, per tryliką šimtmečių Europa tepadaugėjo 50,000,000 gyventojais, kuomet per vientik paskutinį šimtmetį Europoj žmonių padaugėjo 270,000,000 galvomis.

Žmonių nepaprastas daugėjimas pastaruoju šimtmečiu paeinąs del karų, badų apidemijų sumažėjimo ir gerbuvio pagerėjimo.

Jei Europa nesugebės rasti greito apsidraudimo nuo prieauglio arba laukų kolonizacijai, tai galįs ateiti baisus savęs išnaikinimo karas.

Nedori Darbai

Vilkija. Vilkijos zakristijono V. Z. žmona su savo seserimi J. P. išėjo kinan. Naktį grįžtant namo, staiga iš užu kampo iššoko du vyrai, pagriebė einančias ir ėmė nešt. Moteriškėms šaukiant, nešėjai užkimšo burną. Parsivilkę į savo namus, Z. žmoną įmetė skladan, o jos seserį J. P., 14 metų mergaitę išniekino ir išmetė laukan. Ši perbėgus namo pranešė visą įvykį sesers vyrui V. Z. Išsigandęs vyras atbėgęs į nurodytą vietą pamatė, kad jo žmona randasi rimoriaus Juozo Šlapiko namuose. Pabeldęs į duris prašėsi įsileisti, tačiau išėjęs J. Šlapikas su savo mokiniu pasakė, kad nieko pas jį nėsą ir kad eitų namo netrugdęs bereikalingai jam miego. V. Z. atsitraukė nuo durų, priėjo prie Šlapiko miegamo kambario lango ir pastovėjo tirdamas, ar iš tikrųjų jiems trukdomas ramus miegas. Bet neilgai laukęs, staiga išgirdo savo žmonos riksmą. Vyras nebepernešdamas tokio smugio, griebė plytą ir sviedė langan. J. Šlapikas su savo mokiniu puolė pro duris ir pradėjo V. Z. vytis. Pasiviję prie Ptašinsko krautuvės, rimoriaus mokinys smogė medžiu V. Z. į galvą. Šiam pergriuvus, Šlapikas paleido darban savo peilį. Išgirdę žmonės naktį trukšmą sukilo. Likus viena Z. žmona iš Šlapiko namo taip pat išbėgo. Nuskriaustas ir smarkiai sužalotas į galvą Z. pasiskundė policijai. Žmonės tokiu šioj apilinkėj negirdėtų įvykiu labai sujaudinti ir laukia kad piktadariai butų visu griežtumu nubausti.

Amerikos Piliečiui Išpuola Po $2,366 Pelno

KASMET

Washington, saus. 24. — Vidaus mokesnių pajamos Suv. Valstijose per pereitus 1931 metus nukrito ligi daugiau kaip vieno bilijono dolerių, palyginant su 1930 metų pajamomis.

Pajamos iš visų šaltinių pereitais metais siekė $1,914,054, kuomet 1930 metais dar siekė $2,932,066,060. Didžiausias nukritimas buvo pelnų taksose, nors taksos nuo pelnų vis tik tebesudaro pajamų didžiumą. Pelnų taksų pereitais metais surinkta $1,368,035,467, kuomet 1930 m. surinkta $2,332,968,393.

Pereitais metais korporacijos sumokėjo mokesnių $808,080,537, gi užpernai $1,242,595,728; pavieniai asmenys sumokėjo pernai $567,226,929, gi užpernai $1,090,372,611. Tos skaitlinęs parodo, kad pavienių asmenų pelno pajamos yra sumažėjusios ligi 50 nuošimčių.

New York, saus. 24. — Viso Suvienytų Valstijų turto 1930 metais buvo $329,700,000,000; visos šalies pajamos buvo $71,000,000,000. Jei tas sumas butų galima padalinti lygiomis, tai kiekvienai gyvai galvai Amerikoj tektų po $10,961 kapitalo ir po $2,366 metinių pajamų.

Nuo 1929 metų Amerikos turtas nukrito $32,100,000,000 arba 8.9 nuošimčiais, gi pajamos nukrito $14,000,000,000 arba 16.4 nuošimčiais.

Popiežius Apdovanojo Mussolini

Roma, saus. 10. — Premjeras Mussolini gavo iš popiežiaus Pijaus XI pirmus popiežiaus medalius. Tokių medalių yra gavę tik devyni potentatai, kurių tarpe karalius Fuad ir buvęs Afganistano karalius Amanulah. Popiežiaus medalį Mussolini įteikė jo nuncijus Borgonini Duca.

Medalius popiežiaus suteikė Mussoliniui kaip dovaną už sutartį tarp Vatikano ir Italijos, kuria Mussolini grąžino popiežui svietiško valdovo titulus ir pridėjo $40,000,000. Popiežius yra apdovanojęs karalių Amanuelį aukščiausiu Kristaus Ordenu ir dabar dar davė ministeriui Dino Grandi Grand Cross medalį.

17,000 Kiniečių Laukia Japonų

Šangajus.—Septyniolika tukstančių kiniečių kareivių apstojo skersai kelią, kuriuo japoniečiai galėtų įžengt ir mėgint paimt Šangajų. Trylika daugiau karinių laivų plaukia į Šangajų iš Sacebo, Japonijos, tai laukiama užpuolimo ant miesto. Su šiais laivais iš viso bus dvidešimts keturi japonų laivai, kurie laukia Wanpooje.

Miestas yra išsigandęs ir padėtas po karės tiesomis ir gyventojai nežino kokia jų ateitis. Kiniečių kareivių, apie septyni tukstančiai, saugoja Čenju radio stotį. Svetimšaliai gyventojai, kurie išvyko iš miesto buvo, sustabdyti ir išklausinėjami. Iš visų veikimų aišku, kad miestas laukia didelio užpuolimo ir rengiasi prie jo.

JUNGTINŲ VALSTIJŲ JUREIVIAI APSAUGOS SVETIMŠALIUS NUO UŽPUOLIMO

Šangajus. — Amerikos jureiviai ir Anglijos kareiviai daro plenus apgint svetimšalius Šangajuje nuo japonų užpuolimų. Admirolas Taylor nuo Amerikos Aziatiko laivyno gal bus paskirtas tarptautinio apginimo pulko vadas. Francuzai teipgi rengiasi apgint savo koncesiją.

LIETUVOS ŽINIOS

Pasvalys, Biržų aps. Neseniai atvyko kaž koks akiniuotas žmogelis iš Klaipėdos krašto ir miestely vaikščiodamas visiems siulosi žiurkes išnaikinsiąs. Pasisiulė ir savivaldybei, pareikalavęs už savo darbą 1,500 litų. Paklaustas, kaip jis žiurkes naikinsiąs, atsako, kad tai jo paslaptis, kurią pavartojęs suvarysiąs visas miestelio žiurkes į žemę, net kilometro gilumon. Po tokio pareiškimo visos kalbos dėl žiurkių naikinimo nutruko. Neapsimoka taip giliai į žemę žiurkes varyti, ko gero dar gali atgal išlysti.

STIRNA ANT PLAUKIANČIOS LYTIES

Alytus. Nemunas ir kitos didžiosios Lietuvos upės šią žiemą tik keletą savaičių buvo po ledu, bet per Kalėdas, orui atšilus, Nemunas ir Neris ledus išnešė. Didesnių dėl Nemuno ar Neries potvynio nelaimių nebuvo, bet tik vienas komiškas nekalto pobudžio atsitikimas su ramiu gyvulėliu. Plaukiant Nemuno ledams, vienas Česukų kaimo gyventojas gruod. 30 d. pastebėjo ant lyties plaukiančią stirną. Vargais negalais jis tą lytį prisitraukė arčiau kranto ir jau norėjo stirną nusiimti, bet ši šoko į vandenį. Ši aplinkybė kaip tik palengvino stirną pagauti. Atvedęs namo stirną apžiurėjo ar nesužeista ir kiek palaikęs paleido miškan. Per tą laiką stirna jau buvo prijaukusi ir davėsi glostyt. Iš leista dalyvaujant viso kaimo ukininkams. Ne dažnai juk tokia proga pasitaiko: stirnai vis tiek, o kaimiečiams naujiena.

ŠAULIŲ NAMAI PRIE DEMARKACINĖS LINIJOS

Varėna, Alytaus aps. Varėnos šauliai yra labai veiklus. 1928 metais jie pastatė didelį, nepriklausomybės sukaktuvėms paminėti, paminklą ir dabar jau baigia puikius dviejų aukštų namus. Statyta jie laikantis didžiausio taupumo principo, bet kaštuos apie 70,000 litų. Namai yra apie 900 pėdų nuo demarkacinės linijos atstu ir iš jų bokštų matyti tolima okupuotosios Lietuvos apylinkė. Namai statyti daugiausia suaukotais pinigais ir šaulių prakaitu. Aukomis gausiai prisidėjo ir Amerikos lietuviai, kuriems statytojai reiškia didžiausio dėkingumo ir laukančius savo senąją tevynę prašo nepamiršti šio svetingo kampelio.

ŽODIS SUSIVIENIJIMO LIETUVIŲ ANMERIKOJ NARIAMS

Neseniai buvo pranešta keliuose laikraščiuose, kad šių metų sausio mėn. 10 dieną New Yorke Pennsylvanijos hotely susirinko "tautinio nusistatymo veikėjų" konferencija, kurioje dalyvavo vadinamos Tautininkų Federacijos vadai (Sagevičius ir k.), kai kurie A. L. T. Sandaros lyderiai (Rastenis, Strimaitis ir k.) ir visa eilė SLA. viršininkų: prezidentas Gegužis, vice-prezidentas Mikalauskas, iždo globėjai Raginskas su Januškevičium, daktaras-kvotėjas Klimas, oficialis Susivienijimo advokatas Lopatto ir įvairių Pastovių Komisijų pirmininkai arba nariai — viso 41 asmuo.

Iš žinių, pasirodžiusių spaudoje, galima numanyti, kad tos konferencijos iniciatoriai buvo įvairūs kandidatai į SLA. Pildomą Tarybą ir jų politiški draugai bei rėmėjai. Vadovavimas konferencijoje priklausė dešiniųjų tautininkų grupei (paprastai vadinamų "fašistais"), kuri yra susispietusi aplink Brooklyno laikrštį "Vienybę" ir turi dideliu uolumu remia vienolandaus biznieriaus pretenziją buti SLA. prezidentu. Konferencijon buvo kviesti tiktai iš anksto nužymėti asmens, kurių **politinė** "ištikimybė" buvo žinoma jos sumanytojams. Kitiems SLA. nariams durys į ją buvo uždarytos, ir apie jos tikslus rengėjai nieko iš anksto viešai neskelbė.

Tai buvo slaptas suvažiavimas. SLA. nariai ir darbuotojai, turi, be abejonės, teisę ir privačiose sueigose pasitarti apie savo organizacijos reikalus. Bet kodel buvo sušauktas šis suvažiavimas?

"Vieybė", kurios redaktorius, administratorius ir direktoriai dalyvavo konferencijoje ir vaidino svarbiausias roles jos darbuose, rašo apie ją šitaip:

"Iš neoficialių šaltinių paaiškėjus, kad SLA. nominacijose **organizacijose tikslams ir idėjoms — tautybei — svetimas ir nedraugingas gaivalas — socialistai**, po priedanga progresistų ir dėka to fakto, kad tautininkai neturėjo bendro fronto, laimėjo keliose vietose net pirmas vietas, **tautiniai nusiteikę veikėjai pamatę, stipriai pasisakė už bendrą ir vieningą frontą ir griežtą tautinę liniją.**" (žiur. "Vien." sausio 12 d.).

Toliaus tas tautininkų organas pasakoja, kad konferencijoje buvo dedama didžiausių pastangų sudaryti bendrą sąrašą kandidatų į SLA. Pildomą Tarybą kovai prieš "socialistus" ir tapo išrinkta specialė komisija iš 7 asmenų konferencijos darbą tęsti, rengiantis prie susivienijimo rinkimų. (Ta komisija dabar veikiai, pasivadinusi **"SLA. Tautininkų Veikėjų Atstovybe"**).

Iš paduotų čionai faktų yra aišku, kad tas suvažiavimas Pennsylvania hotely buvo **grynai politiško** pobudžio. Jo tikslas buvo sujungti į daiktą tam tikras partines grupes kovai prieš kitą partinę grupę — socialistus, kurie priklauso Susivienijimui ir, kaipo SLA. nariai, sąžiningai atlieka savo pareigas ir rupinasi organizacijos gerove ne mažiau **kaip** kas kitas, — ką aiškiausiai įrodė bent dešimties metų patyrimas, kada Susivienijimas teko atmušti žiaurias bolševikų atakas, ir socialistai šitose sunkiose kovose ištikimai gynė organizaciją, nekišdami savo partinės politikos į vidujinius jos reikalus.

Taigi ta New Yorko konferencija buvo ne kas kita, kaip **politikierių sąmokslas prieš SLA.** Jos dalyviai susirinko padaryti planus **įtraukti Susivienijimą** į politiškų **grumtynių** verpetą, iššaukti jame vienų grupių neapykantą prieš kitas, sugriauti santaiką tarpe narių ir paskui šitoje suirutėje uždėti Susivienijimui savo diktaturą.

Mums yra nustabiausia, kad šitame politiškame sąmoksle sutiko dalyvauti net SLA. prezidentas Gegužis ir keletas kitų Pild. Tarybos narių. Ar jie užmiršo **principus** tos organizacijos, kuri yra pastačiusi juos į atsakomingas vietas? Musų konstitucijos pats pirmasis skyrius pirmamjam savo paragrafe sako, kad Susivienijimas neprivalo daryti jokių diskriminacijų tarpe savo narių dėl **"jų tikėjimiškų ar politinių pažiurų"** — iš kur tad ponai tautininkai ir SLA. Pild. Tarybos nariai paėmė, kad socialistai esą "nedraugingas ir svetimas Susivienijimo tikslams ir idėjoms gaivalas?" Ar tai nėra žemiausios rųšies šmeižtas ir įžeidimas šimtams, o gal net tukstančiams padorių ir sąžiningų SLA. narių?

Ar Susivienijimo viršininkai, dalyvavę toje politiškų konspiratorių sueigoje, nežino, kad SLA. **yra fraternale organizacija**, kurios nariai privalo toleruoti ir gerbti kits kito įsitikinimus?

Visi atsimena, kaip bolševikiškos invazijos laikais Susivienijimui bandė uždėti savo diktaturą Komunistų Partija, kurios "Lietuvių Centro Biuras" kurdavo slaptus partijos komitetus SLA. kuopose ir vesdavo nuolatinę šmeižtų kampaniją prieš kitaip manančius narius ir prieš organizacijos viršininkus. To "Centro Biuro" sekretorius Siurba buvo laiku išmestas iš Susivienijimo už konspiracijų darymą ir politiškų kivirčų kurstymą. Bet dabar, vietoje bolševikiško "Biuro", jau atsirado tautininkų "Atstovybė", kuri kėsinasi tokiais pat neteisėtais keliais veikti musų organizacijoje. Ir šitokios sąmokslininkų "atstovybės" įsteigime turėjo drąsos dalyvauti SLA. prezidentas, vice prezidentas, daktaras-kvotėjas, abudu iždo globėjai ir Susivienijimo legalis patarėjas!

Kur atsidurs musų organizacija, jeigu jos viršininkai šitaip elgsis?

Taigi visi SLA. nariai, kuriems rupi musų organizacijos labas, turi atkreipti į tai rimčiausią dėmesį. Prieš tautininkų sąmokslininkus, kurie tiesia savo nagus prie Susivienijimo vairo, turi but pakeltas **griežtas protestas.** O tie SLA. viršininkai, kurie cniškai paniekino musų organizacijos principus ir pamatines narių teises, privalo be atidėliojimo but **pašaukti prie tvarkos!**

Žiurėkime, kad musų Susivienijimas nebutų įveltas į politiškas intrigas, kurios gali privesti jį prie naujų triukšmų ir naujų skilimų.

SLA. Vakarų Veikėjų ,Komitetas,

Kazys J. Mačiukas, pirm.
Kaz. Liutkus, sekr.

JUOKAI

NE LAIKRODŽIO, BET PINIGŲ NORĖJO

Treisėjas: Tu kaltinamas, kad ištraukei iš kišenės laikrodį.

Vagis: Suklydau, pone teisėjau, dovanokit!

Teisėjas: Kaip suklydai

Vagis: Mat, ieškojau jo pinigų, o radau laikrodį. Čia ir visa mano kaltybė.

7 DIENOS Į Lietuvą

Greičiausi Garlaiviai Pasauly

BREMEN ~ EUROPA

Puikus geležinkelių susisiekimas iš Bremerhaven į Lietuvą

Taipgi nuolatiniai kas savaitė išplaukimai gerai žinomais Lloyd Kabininiais Laivais. Užsisakykit vietas pas vietinius agentus, reikalaudami Lloyd laivakorčių, suteikiant greičiausią patarnavimą.

NORTH GERMAN LLOYD

252 Boylston Street. Boston

Philadelphia, Pa.

ATLETŲ SKYRIUS RENGIA BALIŲ

Philadelphijos lietuvių pašelpinio kliubo jaunimo atletų skyrius rengia balių tautiškoje svetainėje, 928—36 E. Moyamensing ave. Balius įvyks šeštadieny, sausio 30-tą, šiais metais.

Jau nuo seniai žinome, kad musų jaunimas visuomet kąnors veikia, visi sykiu dirba bendrą darbą. Taipgi priaugančioji karta ir turėtų but darbšti. Gi musų priedermė yra ne tik pritart, bet ir remt jų visas surengtas pramogas, nes atminkim, kad jaunieji su mumis senaisiais, tai mes senieji turim but su jaunaisiais, visuomet bendras veikimas bus pasekmingas. Mes daug kartų kalbam, kad jaunimas tolinasi nuo musų, net ir užmetam kaltę ant jų. Verskim kiton pusėn, pasijusim mes patys irgi kaltais, nes kada jaunimas ką surengia, tai senųjų tik keli atsilanko ir tie patys pranyksta.

Todel, visi kuo skaitlingiausiai eikim į šį jaunimo atletų skyriaus surengtą balių, bukime savo sunų pritarėjais, remėjais ir tuomi bus pilnai patenkinti. Sueikim su savaisiais visi bendrai, kaip privalo, tėvai su vaikais, gi vaikai su tėvais. **Balandėlis**

PAIEŠKOJIMAI

Muckienė-Jacevičiutė, Adelė, su 8 metų dukterim Brone, seniau gyvennusi 107 So. 3rd St., Brooklyn, N. Y., kilusi iš Padauguvio km., Vilkijos v., Kauno apskr. Dabar gyvenanti Chicago, Ill.

Lukasevičus, Julius, seniau gyvenęs 100 Johnson St., Bridgeport, Conn.

Bilevičius, Julius, kilęs iš Rygos, Amerikon atvykęs prieš karą.

Filipavičienė-Saviskaitė, Stefanija, Amerikon atvykusi 1912 m. ir gyvenusi Glens Falls mieste, neva mirusi apie 1925 m. Elizabeth, N. J., palikdama sunų Richardą ir vyrą Praną. Reikalingos tikros žinios.

Jurkonienė - Ramanauskaitė, Palmira, 1927 metais gyvenusi Livingston, Ill.

Jankevičius, Antanas, kilęs iš Paistriečiukų km., Pumpėnų v., Panevėžio apskr., apie 47 m. amžiaus, gyvenęs Cleveland, O. ir Pittsburgh, Pa.

Busilas, Juozas, kilęs iš Maišymų km., Rudaminos v., Seinų apskr., seniau gyvenęs Dubois, Pa., vėliau apsigyvenęs Mahonoy City, Pa.

Šakalinis, Edvardas kilęs iš Suginčių km., Kuktiškių v., Utenos apskr., dirbęs N. Weymouth, Mass. ir prieš 10 m. išvykęs į Waterbury, Conn. pas seserį Oną Gekienę.

Velykis, Adomas, gyvenęs Long Island, N. Y.

Gans, Moritz, gimęs 1878 m. sausio 24 d. Seradžiuje, Kauno apskr., dirbęs Karaliaučiuje ir 1914 m. išvykęs Amerikon.

Ivanauskas, Juozas, seniau gyvenęs 1560 Pitkin Ave., Brooklyn, N. Y., kilęs iš Paežerio km., Skaudvilęs v., Tauragės apskr., turįs brolį Antaną.

Rupšys, Jonas, iš Oškėnų km., Kuršėnų valšč., Šiaulių apskr., seniau gyvenęs Calle Cuba 87, Habana, Cuba.

Jurkšaitis, Jurgis, gyvenęs Bostone ir Naugatuck, Conn. Ieško tėvai.

Vaitėkunas, Jonas, gimęs 1874 m. Norkunų km., Meškuičių v., Šiaulių apskr., Amerikon išvykęs prieš karą, tėvų vardai Antanas ir Agota Jurgaitytė.

Valaitis-Walitus, Petras, Amerikon atvykęs 1905 m. ir gyvenęs San Francisco, Cal., turįs seserį Agotą.

Vaišvila, Jonas, pastaruoju metu gyvenęs 1541 So. Front St., Philadelphia, Pa.

Vaičys-Vaičius, Petras, kilęs iš Spandotų km., Šidlavos v., Raseinių apskr., Amerikon atvykęs apie 1910 m., turįs seserį Marijoną.

Ieškomieji arba apie juos ką nors žinantieji maloniekite atsiliepti į Consulate General of Lithuania, 15 Park Row, New York, New York.

Nebus Daugiau

UŽKIETĖJIMO

DUJŲ SKILVYJE, ŠIRDIES PIKTUMO

Greitą Pagelbą Naudojant

Pepsinic Seltzer

Rašyk

PEPSINIC SELTZER CO.

Worcester, Mass.

GAUSI SAMPELĮ DYKAI

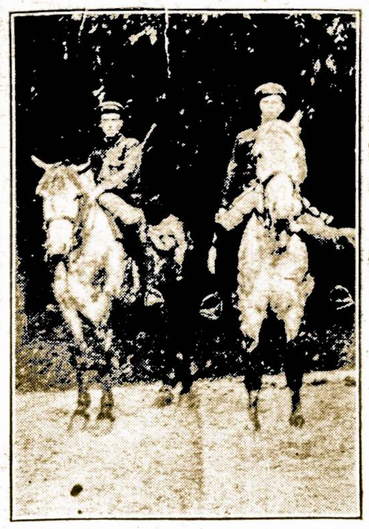

LIETUVOS KAREIVIAI

Naruševičiaus Eilės

PASIPUOŠT DEL PRITRAUKIMO

Pasipuošt del pritraukimo
Kas nemėgsta iš jaunimo?
Mados, mados įvairiausios
Šaknis leidžia kuogiliausias.
Nors jos mums neduoda nieko,
Išskiriant tiktai panieką,
Joms vergauti nenustojam—
Su madomis nekovojam.
Kada, broliai, susiprasim
Ir tusčias madas pamesim
Veltui savęs nedarkysim
Ir madų nebevaikysim?

KAS NEJAUČIA NUSIMINIMO

Kas nejaučia nusiminimo,
Nei sąžinės baisaus graužimo,
Kuris nedorelius kankina,
Skausmais jų sielą surakina,
Tas jaučiasi tikrai laimingu
Ir dvasioje didžiai turtingu,
Delto, kad sąžinė brangiausis
Yr visuomet turtas didžiausis.
Keno darbai yra nedori,
Gali tam siulyti, ką nori,
Laimingu jį nepadarysi,
Nes sąžinės nepataisysi.

DRĄSIAI GYVENIMAN ŽIURĖKI

Drąsiai gyveniman žiurėki,
Dirbk nenustodamas vilties,
Prieš vargų baimės neturėki,
Šviesos sulauksi ateities!
Drasa gyvenant reikalinga
Yra be galo mums labai.
Jeigu drąsos prie darbo stinga,
Be pasekmių paliks darbai.
Ir kuo daugiau drąsos turėsi
Sunkioj gyvenimo kovoj,
Tuo laimingesnim but galėsi.
Tėvynėj savo Lietuvoj.

PAKLYST KIEKVIENAS IŠ MUS GALI

Paklyst kiekvienas iš mus gali,
Sunku darbuotis be klaidos
Ir jos gvenime išvengti
Ir nepaklysti niekados.
Klaida gyvenimas mus seka
Ir neapleidžia lig mirties.
Tik tas neklysta, kurs nedirba,
Nelaukia jokios ateities,
Bet tokių nėr, šiame pasaulyj
Jų nesutiksi paprastai.

Montreal, Kanada

NEDARBAS ir DARBININKAI

Pažvelgkime į nuveiktus darbus arti ir toli, tai pamatysime kelius išklotus tarp vieno miesto ir kito, pačiuose miestuose didžiausi murai išstatyti, didžiausi geležiniai tiltai pratiesta per dideles upes, požeminiai tuneliai iškasti, o kiek dar kitų įvairių išdirbysčių randasi? Tai vis žmogaus darbai ir galima sakyt, kad tas viskas kainuoja miliardai miliardų dolerių. Žmogaus darbai vienok yra liglaikiniai... Paskutiniu laiku sumažėjo darbai, mašinomis tuos pačius darbus dar pagreitina atlikt, tokiu budu iškilo bedarbė. Matome darbininkus paleistus iš darbo dideliame varge ir girdime jų dejavimus. Ne tik vyrai dejuoja, dejuoja ir moterys ir maži vaikai. Gal kada žmonės sulauks geresnių laikų ir visų vargai pranyks. Tačiau tuo tarpu reikalinga pagelba, kurią valstybės be atidėliojimo turėtų suteikt.

Mano permatymu, rodos Amerikoj yra užtektinai laukams derlingos žemės, kur kiekvienas bedarbis galėtų rast sau užsiėmimą, jei tik valdžia tuo susirupintų ir įsteigtų ukes. Tuomet miestiečių gyvenimas palengvėtų, nes dalis miestiečių bedarbių rastų ukėje užsiėmimą.

F. Dubauskas

PRANEŠIMAS

"Amerikos Lietuvio" leidėjai norėdima šiuo bei tuo pasitarnaut savo skaitytojams, sumanė atspausdint sveikatos libretus ir juos siunčia kiekvienam savo skaitytojam kaipo Kalėdinę Dovaną.

Taigi su šiuomi skelbiame, kad sveikatos libretai jau atspausditi ir siuntinėjama tiems, kurie nuo liepos 6-tos pereitų metų atsinaujino arba naujai užsirašė "Amerikos Lietuvį". Mes tas dovanas savo skaitytojams pratęsim ir ant šių 1932 m. Taigi, kas prisiųs $1.50 už Amerikos Lietuvį, tas gaus tuos Sveikatos Libretus Dovanai. Lietuvoj — $2.

Todel prašytume gerbiamų savo skaitytojų per šį laikotarpį kiek galit pasidarbuot del praplatinimo Amerikos Lietuvio. Tie sveikatos libretai mum brangiai atsiena ir todel mes jų ne daug ir teatspausdinom. Mes, rodos, neklystam sakydami, kad "Sveikata Brangiausias Žmogaus Turtas Pasauly". Mes taipgi neklysime pasakę, kad tą turtą kiekvienas musų turime nuo prigimimo, o tiktai mums stokuoja žinojimo kaip jį užlaikyt ir juomi naudotis. Tuo atžvilgiu, mes ir išleidomė Sveikatos Libretus — pamokinimus, kad gera sveikatą pasiekiamą kiekvienam be vaistų ir gydytojo pagelbos.

Amerikos Lietuvis,
14 Vernon St. Worcester, Mass.

! ŠVIESKIMES !

REIKALINGI TUOJAU

AMERIKOS LIETUVIUI pavienių numerių

PARDAVINĖTOJAI

Jei pats negali,

gauk mums kokią krautuvę, kuri galėtų tai padaryt. Mes prisiųsime laikraščio numerių sulig reikalavimo.

Amerikos Lietuvio pavienių numerių pardavinėtojai gauna 50 nuošimtį.

Amerikos Lietuvio prenumerata Suv. Valstijose — $1.50; Lietuvoje — $2. Kas užrašys ir prisiųs mums vieną naują skaitytoją, tas gaus dolerio vertės knygų **DOVANAI** pasirenkant iš musų katalogo. Kreipkitės —

Amerikos Lietuvis
14 Vernon St., Worcester, Mass.

6-os Naujos Komedijos ir Doros Sargas

Paskutiniu laiku Amerikos Lietuvis išleido keturius naujus veikalukus ir Doros Sargą, kuriuos tuojau patartina draugijoms išsigyt ir suvaidint.

1)-Po Apgarsinimui —
Vieno veiksmo komedija, 28 pusl. Lošia 4 vyrai ir 3 moterys. Kaina 30c.

2)-Atsiliepė Širdelė —
Vieno veiksmo dramatiškas vaizdelis, 31 pusl. Lošia 4 vyrai ir 2 moterys, ir

3)-Grybų Mišinys —
Vaikų Teatrui. Lošia maži berniukai ir mergaitės. Abu vekalukai vienoj knygelėj. Kaina 25c.

4)-Jonas Burbulas —
Vieno veiksmo komedija. 31 pusl. Lošia 3 moterys ir vyras. Kaina 25c., ir

5)-Doros Sargas —
3-jų aktų drama, veikalas iš baudžiavos laikų. 90 pusl. Lošia 6 vyrai ir 4 moterys. Kaina 50c.

6)—Bijunėlis-Komedija
ir drama 4-se veiksmuose 6-se atidengimuose su dainomis. Parašė žymus dramaturgas V. Nagurnoskis. Lošime dalyvauja 15 ypatų. Kaina 50 centų.

7)—Sušaldyta Dėdienė,
Vieno akto farsas—komedija. Ši komedija pilna juokų ir gyvumo. Lošime dalyvauja 6 ypatos. Kaina 30 centų.

Imant visas knygeles sykiu — pasiųsime už $1.50. Kreipkitės šiuo adresu:

AMERIKOS LIETUVIS
14 Vernon St. Worcester, Mass.

Gera Sveikata Pasiekiama Kiekvienam Be Vaistų ir Gydytojo Pagelbos

Žmogus Negali Turėt Pasisekimą Gyvenime ir But Laimingas Jei Jis Nėra Sveikas

Mankštyba

Yra sena pasaka apie kunigaikštį apsigimusį kuprotu. Jis užaugo liguistas ir negražus, todel jo išvaizda visuomet buvo jam vienvalinio nepasitenkinimo šaltiniu.

Bet veiną dieną atėjo į rumus vaizdakalys, pasisiųlydamas nukalti kunigaikščio statulą. Ir, gavęs leidimą, jis ėmėsi kalti - ne ligotą, kuprotą žmogystą, o išdidų, puikiai atrodantį kunigaikštį - vaizdą tinkamą didžiausiam žemės kunigaikščiui.

"Bet aš ne taip atrodau!" protestavo kunigaikštis.

"Ne," atsakė vaizdakalys, "tu neatrodai taip dabar. Bet sek mano nurodymais ir po metų laiko tu atrodysi toks, kaip šitas vaizdas." Ir jis įsakė kunigaikščiui ateiti kiekvieną rytmetį, per pietus ir vakarą ir atsisėsti pas statulą - pastebėti tiesią nugarą, iškeltą galvą, kilnias blakstienas ir bandyti įsivaizduoti juos pas save - matyti save taip atrodančiu, jausti save taip veikiančiu.

Ejo dienos, mėnesiai ir metai. Galiaus pasklido keisti paskalai po šalį. Vienas sakė: "Kunigaikščio pečiai nėra kuproti, jei mano akys neapgauna manęs." Kitas sakė: "Kunigaikštis kilniai atrodo, ar gal mano akys mane apgauna." Trečias sakė: "Musų kunigaikštis turi augštą galingo žmogaus išvaizdą". Sitie paskalai pasiekė kunigaikštį ir jis klausėsi jų keistai besišypsodamas. Paskui jis nuėjo į daržą, kur statula stovėjo, ir išvydo, kad buvo taip, kaip žmonės kalbėjo: jo nugara buvo tokia tiesi kaip statulos, jo galva turėjo kilnią išvaizdą, jis buvo tikrai kilnus, kokiu statula sakė jį esant.

Gal tai nauja idėja? Visai ne! 2500 metų atgal Atėnų Aukso Gadynėj, kuomet graikų kultura vadovavo pasauliui, jų motinos apsistatydavo gražiomis statulomis, kad pagimdžius gražius, tobulus vaikus, o vaikai savo keliu, kad išaugus tobulais vyrais ir moterimis.

Vienintėlis tikras dalykas apie kurį nors gyvą organizmą yra jo kitimas. Musų kuno narveliai tolydžio dalosi, išmeta seną ir sugeria naują gyvybę. Duodant jiems tinkamą maistą ir prideramai juos maitinant, jie gyvena amžinai. Jie netik gyvena, pasidalinę milijoninį kartą, bet dar yra tiek pat jauni ir vyrybiški kaip ir po pirmojo pasidalinimo.

(Bus daugiau)

MOČIOS VARGAI IR MARČIOS NEDORYBĖS

Ant sukaktuvių 500 metų nuo įvedimo krikščionybės Lietuvon. Parašė 1886 Metais Šerenga

(Tąsa iš 4-to "A.L." numerio)

10

Kunigams prisakė man' mokyt pakaros,
Man užvilkt, kas jųjų politikoj' daros:
Iš svetur karalius del savęs pas'vedę,
Duoda jiems karuną irgi sosto kedę.
Kožnam naujam kas kart mažin' vis galybę,
Kraudami ant saimų prisakų daugybę;
Ką norės jie ir kaip su kuom padaryti,
Toks karalius tur ant to pasirašyti.
Jei jatvaldžiu geisi but—tar—Viešpat žente,
Tai šalin nuo sosto tuoj su savo gente!"
Galop taip karaliai valdžioje numenkę,
Jog prieš juos jau grovai ir galvą nelenkė,
O vienok-gi kožnas vadinos karalium;
Bet tai toli buvo po mano Jagailium....
Per tai kad verstplaukiai taip tame įdrįso,
Grovų, ypač šlėktų baisu kiek priviso:
Ne karaliai darė, bet kas jiems patiko.
Ir svečiai taip manę kaip bužės apniko—
Už kits kito lenktyn — lyg akis išsvilę....
Ak! man nuo tol dručiai liepta but nebyle!....

11

Neva Kristaus mokslą sėdami, ne savo,
Laukus mano vien su lenciugais matavo;
Dvarai, dvarčiai, taip kaip grybai, visur augo,
Jų valdonai gyrės, kad tai manę saugo,
Taip nuo Prusų, kaipo lygiai ir nuo Gudų—
Vis tai nuo karaliaus davės tokiu budu
Dovanos vien šimtais už kytrybę švelnią
Tiems visiems, kurie šlėktų vardą pelnė.
Laikas raudonmurius rodė n'ilgai trukęs,
Kaip puikiausios mano umai nyko ukės;
Tankiaus po paveikslu, jog reikią bažnyčių;
Tapo tuo apskritos vietos del plitnyčių:
Priegtam del ne vieno šlėktos šimtai margų,
Kurs šventnyčios busiąs statitiku ir sargu,
Kunigiją jis savo kaštu užlaikysiąs,
O tas žodžio Dievo ir kalbos mokysiąs....
Bet idant bajorai, burai nebut painiu,
Liep jiems keltis šalin.... toli ant išgainių,
Kur nieks neder, tenai: raistan ar pašilėn.
Ak! man, viską regint, reikėj' but nebyle!

12

Jeig' ką ponas geidė, kunigas nedarė,
Tokį nuo bažnyčios tuojaus ir pavarė,
Tariant:—"O! pas mane klebons toks nieko—gaus,
"Kurs man kalba apie meilę vyžiaus—žmogaus,
"Man su ubagu liep laikyt' brolystę
"Šiukštu iš sakyklos pliaukšti taipo drįsti,
"Jogei kamas yr pas Dievą šlėktoms lygiu.
"Jis galvijas, reik jį plakt botagu dygiu,
"Juomi ponas kožnas gal akėt ir arti,
"Nes jo vergas, o ant galo ir pakarti!....
"O dar klebons juosius ve išdykint nori;
"Kalba apie meilę, kuri nepadori.
"Nereik! nereik tokių man čia balamutų!
"Nes taip pliauškiant, tarsis, baudžiava kad žutų,
"Idont poną jau už poną nelaikytų,
"Tiktai lygiu broliu Kristuje vadintų!
"O! nebus to! Tegul Lietuva nelaukia!"....
Ir kleboną tada gena net per mylią....
Ak! kaip sunku, tą tai girdint, but nebyle!....

13

Mano sunus laukus savo naktims dėjo,
Prie mėnulio arė, sėjo ir akėjo,
Nes šokioms dienoms šauk' į darbą dvaras—
Už šventes, nedėlias kunigėlis baras.
Taip nuo mėnes' pradžios, šaukiamojo Kovu,
Dien į dieną iki Gruodžio po pristovu,
Mandagiai kur spardo savo kuiną blesą,
Žmogų ilstant darbe, rapninku vien lesa;
Jeig' kurs kartais apserg', taipgi tuomi gydo
Patol, kol ligonį nekrutant išvydo....
Kožnas, kurs dėvėjo, tiktai juodą jupą,
Žiurėk, jau patikęs mano vyžių lupa,
Kurs nuo darbo namon eidamas sumuręs,
Bent nespėj' už varsnų greit nusimt kepurės;
Ant rytojaus da bun' šaukts į namą vaito,
Kur dar vakarykščią kaltę kirčiais skaito;
Kelis kartus stoja ir gi vėl mokina:
"Kaip eini pro poną snausdamas žiopline?
"Dar atminki kaip reik apsieiti, asile!—
Ak! kalbėti galint, sunku but' nebyle!....

14

Išties! ratu žmogaus likim's amžiuos sukas,
Karta kil' aukštyna vėl purvuosna brukas!
Bet jau apvalumas rato, tur but, mano
Tukstant kart — Neptuno bėgio ir Urano!....
Nėra oro, nėra man gryno atsikvėpti!
Ašaras reik karčias garsaus verksmo srėbti,
Ir veizdėti priešais stovintįjį grabą,
Kolek dvasia n'apleis nebylę asabą!....
Vienok, kad ir da tiek, dvigubai gal kęsiu,
Betgi mokslo Kristaus niekad nepamesiu,
Ir nei kalbos mano brangios neužmiršiu,
Nes bitelėms n'išpuol' geidaut medaus širšių....
Nors nekurie iš tarp daugio mano sunų,
Šiaip taip užsilikę prie vardo didžiunų,
Tuojaus prisiplaka prie martelės ponų.
Puošia širdį irgi liežuvį žiuponu.
Kur dar dingo visi tokie tie veidmainiai,
Kurie marčiai buvo visa dušia dainiai?
Arba vėl—ką pelnė gentė Radivilės?
Ak! del Kristaus ir del manęs ji nebyle!....

(Daugiau bus)

KENO KALTĖ?

Kadaise, garsi Amerikos rašytoja, Ida Tarbell, davė prakalbą per radio apie nelaimingų atsitikimų kaltę. Beveik visi nelaimingi atsitikimai įvyksta del nežinojimo arba neatsargumo. Nuo pat mažens žmogus turi suprasti jo atsakomybes netik save apsisaugoti, bet ir kitus pavojun nestatyti.

"Saugumo jausmas", sako panelė Tarbell, "ner išsivystęs iki to laipsnio, kad žmogus pats mato ir vengia pavojau. Gal atsiminsi Bobby Leach, kuris nieko nebijojo, apie 15 ar 20 metų atgal stebino visą pasaulį, kuomet bačkoje buvo užkaltas ir įmestas į Niagara Falls, ir kuomet pasiekė kitą pusę vandenyno buvo iš bačkos išimtas gyvas. Bet vieną dieną Bobby Leach bevaiksčiodamas skersai gatvę mieste, užmyne apelsino lupyną ir ant syk sunkiai puolė, ir tas puolimas buvo jo mirties priežastis. Ar jis prisidėjo prie savo mirties? Nes visi pripažystame, kad kaltė buvo to, kuris nulupo apelsiną ir numetė lupyną ant gatvės, bet turėtų buti žmogaus prigimtas jausmas žiurėti kur žengia. Ir nors Bobby Leach buvo toks drąsuolis jis saugumo jausmo neturėjo."

Industriališkose įsteigose, ypatingai pavojingose industrijose, pevyzdin, imkime kasimą, kasyklos turi buti visokiais išradimais apsaugotos ir reikia pripažinti pilną atsakomumą, kuomet nelaimingi atsitikimai užpuola. Šitą problemą turi kasyklų savininkai ir legisliaturos išrišti. Bet ne industrijose randame daugiausia nelaimingų atsitikimų. Stobėtina, kad daugiausia nelaimingų atsitikimų įvyksta musų namuose. 1928m. namuose turėjome 24,000 baisių nelaimingų atsitikimų beveik 10,000 žmonių mirė nuo nupuolimo. Apsižiurėjimas butų tas mirtis nukreipęs.

Šimtai tukstančių moterų nepripažysta pavojingumą ugnies, elektros, benzino, kerosino ir gazolono. Rodos mes niekad nepamatysime kokią blėdį gali padaryti liepsnos. Nesenai skaitėme apie atsitikimą jaunos porelės, kuri išvyko pasilinksminti ant vakaro, palikdami atdarą pečių, degantį kudikio kambaryje. Juos iššaukė iš krutamųjų paveikslų, bet buvo pervėlu išgelbėti savo kudikį. Kuomet išvyko iš namų matė, kad ugnis buvo beveik užgęsus ir netikėjo, kad atsigaivins.

Sužeidimai ir mirtys nuo gazolino ,benzino, keresino ir naptos jau yra sena pasaka. Moterys nepripažysta, kad bovinasi su mirtimi, juos vartojant.

Visi pilni eksplioduojančios enerijos, kuri kuogreičiausia atsigaivina. Visi tą žino, bet tik vienais metais beveik 800 moterų žuve Suv. Valstijose neatsargiai vartodamos tuos ekplioduojančius daiktus.

"Keli metai atgal", sako p-lė Tarbell, atsimenu jauną mergaitę, duktė turtingų tėvų ir namo pažystamai. Ji valė savo pirštines, kuknioj degė gazinis pečius. Tėvas ,matydamas liepsną ir suprasdamas jos pavojų, prašė, kad ji išeitų ant lauko arba nors į kitą kambarį valyti savo pirštines. Bet ji užkirto—"O tėveli, tau niekas nepatinka, nėra jokio pavojaus." Ir pirm negu tėvas galėjo ją sulaikyti, ji priėjo prie uždegtos gazinės liepsnos, ir pamostikoje rankas per liepsnas. Ant syk medžiaga ekspliodavo ir netik jos pirštai, bet ir rankos sužeistos, ir ant gražaus veido iki šiai dienai nešioja randųs. Bet keno buvo kaltė?

Reikia nuo pat mažens vaikus mokinti apie nelaimingų atsitikimų pavojus ir jiems išsakyti, kad bus jų kaltė, jeigu neišvengs. Turime atsiminti, kad netik mes vieni kenčiame, kad visuomet mes užgauname kitus. Viršminėta jauną mergaitė netik save susižeidė, bet tevų namus sudegino.

Turime jausti atsakomybės jausmą. Turime kasdien atsinminti, kad baisiausios tragedijos įvyko del keno nors neapsižiurėjimo ir neatsargumo. Gal nerasime nei vieno namo šioje salyje, kur nebutų cigaretų rukytojų, ir kur nerasime netik tų rukytojų paliktus cigaretus, bet kokios nors nuo tų cigaretų padarytos pragaištės ar tai stalo uždengalas apdegęs ar net pats stalas ,ar popierų beskutė.

Bet jei tiek pragaišties butų, šeimyna buna neišpasakytai laiminga. Ir rukyt vėl pradeda savo blogus pripratimus. Bet randasi atsitikimų, kur ir namai tokiu budu uždegti.

Numeti degantį degtuką į popierų beskutę. Taip padarė žmogus, kuomet užsidegė Equitable Life Insurance draugystės namas 1912m., kuomet šeši žmonės neteko gyvasties ir pragaišties padaryta iki dviejų milijonų dolerių.

Leidi išmatoms susirinkti tavo sklepe ar lote. Toki išmatai buvo priežastis didelio gaisro Peabody, Mass., kuomet 22 vaikai neteko gyvasties.

Uždegi savo kalėdų eglaitę deagnčiomis žvakėmis. Oklahomoj kalėdų vakare 1924. uždegtos žvakės uždegė namą ir 36 vaikai žuvo.

Atidarai automobiliaus inžino viršu su cigaretu burnoje. Taip darė išmintingas žmogus Chicagoje ne per senai ir pasekmė buvo, baisi ekspliozija, kuri netik jį užmasė, bet ir kitą žmogų. kuris ėjo pro šalį.

Kiekvienas iš musų laikome gyvastį ir mirtį savo rankose. Per neapmąstytą aktą netik mes kenčiame, bet ir kiti. Teisingai pripažinkime, kad jeigu nekurie iš musų nepermainysime savo neatsargų pasielgimą, "tai tik Dievo valia sulaikys baisias pasekmes."—FLIS.

—o—

Paminėtinos Dienos Lietuvių Istorijoj

Daug skaitome visokių žinių—žinučių iš dabartinių laikų, bet ir svarbu prisimint kas buvo ir kokie atsitikimai Lietuvos istorijoje iš senų laikų ir nesenai praėjusių Lietuvos nepriklausomybės bėgamąjame laikotarpyje—per sausio mėnesį ir kokiais metais:

1-mą dieną sausio, 1396 metais—Didysis Lietuvos kunigaikštis Svidrigaila pradėjo kovą su Vytautu.

1—1714—Gimė Kristopas Duonelaitis.

2—1599—Žemaičiai grįžta prie katalikų tikybos.

3—1794—Trečias Lietuvos padalinimas.

4—1795—Rusiai užgrobė Kauną ir Vilnių.

5—1226—Rimgaudas užėmė Lietuvos kunigaikščio sostą.

12—1919—Kaune, Lietuvoje įsteigtas Lietuvos Raudonasis Kryžius.

15—1919—Paskelbta pirmutinė Lietuvos kariuomenės mobilizacija.

15—1923—Sukilę Klaipėdos krašto lietuviai paėmė Klaipėdą, galutinai nuginkluodami prancuzų ir vokiečių kariuomenę.

16—1215—Žemaičių kunigaikštis Svobunė priėmė krikščionybę.

17—1386—Jagėla susižiedavo su Lenkijos kunigaikštaite Jadvyga.

19—1923—Klaipėdos Krš. gyventojų atstovai sušauktame Šilutėje seime, paskelbė Klaipėdos Krašto susivienijimą su Lietuva.

20—1920—Atidaryta Lietuvoj Aukštieji Mokslo Kursai Kaune.

28—1336—Kryžeiviai sudegino lietuvių pilį Pilene.

30 dieną sausio, 1396 metais Vytautas Vitebske apkaltino Svidrigailą ir įmetė jį į kalėjimą.

ŽMOGUS IR KITI GYVUNAI

Stipriausias pasauly sutvėrimas yra ausuotoji kirmėlė. Jei su jos iegomis palyginti liuto arba dramblio iegą, šie žvėrys atrodytų visiškai silpnučiais. Jųs juoksitės? Bet prašome palygint:

Stipriausias žmogus negali pakelt daugiau negu dešimteriopą savo kuno svorį, o vabalas pakelia 182 kartus tiek, kiek pats sveria, vapsa 300, ausotoji kirmėlė 530. Tokiu budu visi vabzdžiai savo iegomis turėtų daugiau stebint, negu patys stipriausieji žmonės atletai. Laimė, jog tie vabzdžiai nėra tokie dideli kaip drambliai, nes kitaip jie vienu mostelėjimu apverstų didžiausius murinius namus. Tas pat ir kitose srityse. Jei žmogus palyginus su savo dydžiu, kojose turėtų tiek pat iegos, kaip žiogas, jis labai lengvai peršoktų 100 metrų aukščio laisvės stovylą, kuri randasi New Yorko uoste. O dabar jis turi tenkintis galėdamas aukščiausiai iššokt pusantro metro (pėdos), ir tuo net labai yra patenkintas.

Taip, jei mes turėtume, jei mes galėtume turėt iegas, išimtį ir dvasinius savumus kai kurių guvių, pasaulio vaizdas butų visiškai kitoks.

Pasididžiuodami mes mėgstame save laikyt tobuliausiais pasauly tvariniais, tačiau pasidairę po gyvuniją, ypatingai vabzdžių, didelę dalį savo pasididžiavimų mes turėtume nustot.

Jei gyvuliai mus galėtų kritikuot, kaip daug juokingo jie mums pastebėtų. Pavyzdžiui, bezdžionės tikrai galėtų pasijuokt iš musų pastangų užlipt aukštais laiptais. Jei mes galėtume taip laipiot, kaip jos, jokie laiptai butų nereikalingi. Mums užtektų nuleist iš kokio šešto aukšto pro langus į gatves virvių, arba net vandeniui nuo stobo nubėgt vamzdžių ir karnizų. Tomis priemonėmis mes lengviau pasiektume dangoraižio viršutinius aukštus, negu greičiausiai keltu. Arba koki mes menkučiai, palyginus su kupranugariais. Paėję karštyje kokią valandą, mes tuoj ištrokštame. O kupranugaris gali išbut negėręs daugiau savaitės ir kelionė per tyrus jam tiktai pasivaikščiojimas. Jei mes mokėtume taip pat pernešt troškulį kaip jis, visi tyrai jau senai butų apgyventi ir skųstis aukštumu mums šiandien netektų.

Taip pat, kiek daug rupesčio atneša mums kiekviena žiema. Jei galėtume miegot ir maitintis patys savo taukais kaip tatai daro žiema nekurie žvėrys ir vabzdžiai, musų vargas butų žymiai mažesnis. Mes statome geležinkelius ir automobilius, nes kojos mums tarnauja labai blogai. Ar mes galime susilygint, kad ir su kiškiu, kuris per minutą nubėga 1,08 kilometrus, o į valandą 64.8. Arba kregždė, kurios į valandą gali nulėkt nuo 400 iki 500 kilometrų (kilometras apie 3,280 pėdų). Jei mes turėtume jų greitį, jokie automobiliai ir lėktuvai mums butų nebereikalingi, nes aplėkt aplink žemę mums butų vienas menkniekis.

Tai dar ne viskas. Aro akis iš 3,000 metrų aukštumos pastebi mažytę peliukę. Jei mes turėtume tokia regėjimo galią, binokliai ir mikroskopai butų nebereikalingi. Visas bakterijas mes matytume naujas spalvas-ultrofioletinę ir infraraudoną. Pasaulis atrodytų mums įdomesnis ir žymiai margesnis. Taip pat praturtėtų musų garsusis pasaulis. Dabar tegirdime tokius garsus, kurių vibracija neviršija 20,000 į sekundą. Tuo tarpu matome, kaip paukštis kartais tupi įsižiojęs snapą ir matomai gieda. Mes jo giesmės negirdime, nes jis per aukštai musų klausai yra paėmęs. Bet jo patelė girdi ir jam atsiliepia. Jei mes turėtume tų paukščių klausą, pasaulis mums visiškai pasikeistų ir jame galėtume išgirst daug puikių naujų garsų.

Arba dramblio oda. Musų sporto gadynėje jos tikrai gali pavydėt kiekvienas sportininkas. Baksininkui nereiktų jo pirštinių, futbolistui apsaugotų rubų. Mes rečiau susižeistume ir musų gyvybė butų labiau apsaugota. Žinoma, moterys tam galėtų pasipriešint, bet juk ne viskas gražu, kas naudinga.—N. Ž.

PERKAME
Lietuvos Laisvės Paskolos Bonus
Kreipkitės—
AMERIKOS LIETUVIO KNYGYNAS
14 Vernon St. Worcester, Mass.

Kodel?

Kodel vis nelinksma jaunutė tu siela,
Kam dengiesi liudnumo sparnais?
Ir kas tame kaltas—mergaitė ar miela
Kad vaidiniesi gražiais sapnais.

Ar skaisčioji jaunystė vaidinas slapčia,
Ar jauną kudikystę sapnuoji nakčia?!

Čia niekas nekaltas, tik priežastis yra
Kaip liutas piktasis alkana
Už tai man per veidus ašaros byra
Ir skausmas dar liet negana!

Tamsus šešėlis viešpatauja sieloje,
Kaip puiki gėlelė tirštoje migloje.

Vargo Žmogelis

Amerikos Lietuvis
The American Lithuanian Weekly published every Thursday by Gabriel A. Kyba, 14 Vernon St., Worcester, Mass.

Yearly subscription: in U.S. $1.50
In Foreign Countries 2.00
Single copies ..... 5 cents

Advertising rates on application

Amerikos Lietuvis savaitinis laikraštis, eina ketvirtadieniais, leidžiamas G. A. Kybos, 14 Vernon St., Worcester, Mass.

Metinė Prenumerata S. V. $1.50
Užsieniuose 2.00
Atskiri egzemplioriai .... 5 centai

Prenumeratos pradžia skaitosi nuo užrašymo dienos. Prenumerata turi but apmokėta iš anksto.

Entered as Second Class Matter September 29, 1914, at the Post Office at Worcester, Mass., under the Act of March 3, 1879.

Prusų Lietuvių Balsas į Lietuvių Tautą

Lietuvybė pergyvena sunkias dienas Prusų lietuvių krašte, kuris prieš karą vokiečių vyriausybės raštuose ir žemėlapiuose buvo vadinamas "Preussisch-Litauen" — "Prusų Lietuva". Ją sudaro: Tilžės, Ragainės, Pilkalnės, Labguvos, Įsrutės, Stalupėnų Goldapės ir Darkiemių apskritys arba jų dalys, apie 10,000 ketv. klm. su ca. 500,000 gyventojų, kurių apie 80% yra lietuviškos kilmės. Beveik visi to krašto geografiniai vardai yra grynai lietuviški.

Vokiečiams pasisekė ištautinti (kalbos atžvilgiu) virš 300,000 Prusų lietuvių, kurių pavardės ir lietuviški veidai skelbia jų lietuvišką kilmę. Vokiečių valdžia ir t u l o s vokiečių draugijos varo smarkų vokietinimo darbą Prusų Lietuvoje, deda pastangų, kad ištautintų galutinai visus Prusų lietuvius, pasktinį 100,000 dar kalbančių lietuvių kalbą. Nuo amžių Prusų lietuvių apgyventa žemė kolonizuojama, lietuviški kaimų vardai keičiami vokiškais.

Prusų lietuvių tautinio bei kulturinio darbo sąlygos yra labai sunkios, nes vokiečiai visokiomis priemonėmis stengiasi visokiomis priemonėmis stengiasi užslopinti Prusų lietuvių tautinį judėjimą, kuris po karo ėmė reikšti naujos gyvybės. Lietuvių veikėjai gatvėse ir laikraščiuose apšaukiami šalies išdavėjais ir kitaip pravardžiuojami. Tuli lietuviai, kurie viešai dalyvauja Lietuvių draugijų gyvenime, yra pavojuje netekti vietos bei uždarbio, arba buti niekinami ir persekiojami.

Prusų lietuviai, nors jų skaičius yra didesnis, kaip vokiečių skaičius Lietuvoje, neturi nė vienos mokyklos, kur butų mokoma lietuviškai. Mokytojai grąsina lietuviams mokiniams, kurie laiko lietuvių kalbos kursus. Kas lietuviška yra peikiama ir niekinama. Bažnyčiose jau retai bėra girdėti lietuvių kalbo. Į lietuviškas parapijas skirti kunigai dažnai vos-vos temoka lietuviškai. Tilžės miesto salių savininkai, vokiečių organizacijų ir net valdžios žmonių įbauginti, atsisako lietuviams duoti patalpų susirinkimams bei koncertams. Lietuviai, koncertui gavę salę, nėra tikri, kad jie nebus išvaikyti, kas yra jau nekartą atsitikę. Yra buvę atsitikimų, kad net galvos lietuviams apskaldomos. Lietuviškai privatinei mokyklėlei Tilžėje buvo gauta patalpa tik su dideliu vargu, nes namų savininkai bijojo užpuolimų iš vokiečių pusės. Lietuvių veikėjų pramonės bei prekybos įstaigos vokiečių yra dažnai boikotuojamos ir engiamos. Vienu žodžiu, Prusų lietuviai yra nepakenčiamoje buklėje.

Neturint savo namo, prie tokių aplinkybių lietuvių kulturinis bei tautinis darbas Prusų Lietuvoje yra tiesiog neįmanomas. Todėl Prusų Lietuvių Draugijų Taryba, kuri sudaro lietuvių tautinio ir kulturinio darbo centrą, yra nutarusi įsigyti savo namą su sale, kur galėtų tilpti visos lietuvių įstaigos ir kur be trukdymų lietuvių įstaigos ir kur be trukdymų lietuviai galėtų susirinkti. Lieuviška mokyklą steigti Tilžėje bus galima tik turint savo namą.

Esant sunkioje ekonominėje buklėje, Prusų lietuviams yra sunku be lietuvių tautos materialės paramos įsigyti nuosavius n a m u s, sunku atsiginti prieš sistematiškai varomą ištautinimo darbą per mokyklą, bažnyčią, administraciją, spaudą ir kitokiais budais.

Todėl Prusų lietuviai kreipiasi į lietuvių tautą ir tikisi, kad ji neužmirš savo brolių Prusuose ir savo paaukotais litais padės jiems įsigyti namą, kuriame bus galimas tautinis ir kulturinis darbas. Kiekvienas paaukotas litas padės lietuvių kalbai išlaikyti ir lietuvių tautiniam susipratimui kelti P r u s ų Lietuvoje. Mes esame tikri, kad laisvoji Lietuva išgirs musų balsą ir išties savo duosnią ranką, nes kas pats yra daug kentęs, tas ir savo vargstantį brolį supras.

Broliai, padėkite mums įsikurti savo židinį!

Prusų Lietuva, kuri yra padėjusi Didžiąjai Lietuvai kovoti su Rusų priespauda, kuri yra davusi lietuvių tautai didį poetą Duonelaitį, žymų kalbininką Kuršaitį ir kitų žymių žmonių, yra tikrai paramos verta.

Prusų Lietuvių Draugijų Taryba Tilžėje

P. S. Tie asmenys, kuriems Taryba yra pasiuntusi aukų lapų maloniai prašomi neatsisakyti aukoti ir parinkti aukų Lietuvių Namui Tilžėje. Tie, kurie nėra gavę aukų lapų, bet norėtų aukoti, aukos yra prašomos siųsti į Lietuvos Banką, Kaune, Prusų Liet. Tarybos sąskaiton No. 255. Už kiekvieną auką, kad ir mažiausią, Prusų lietuviai bus dėkingi savo broliams.

Sudėjo $1,270,792.11

PER 6 METUS

New York, N. Y. — M. Birnbaum išėjo iš Atlanta kalėjimo šeši metai atgal, po atitarnavimo bausmės už milžinišką degtinės suokalbį. Dabar jisai turi $1,270,792.11 įdėjęs devynuose bankuose. Kada Birnbaum buvo uždarytas kalėjiman, jisai buvo už lietenantą, Kresslerį, vienan iš žymiausių "butlegerių" New Yorke. Jisai ir Kressleris buvo kartu nuteisti, nes federališki agentai kurie tyrinėjo jų reikalą per kelis metus rado importuotos degtinės vertės šimtus tukstančių dolerių ir iškėlė aikstyn sistematiškiausį ir visur išsiplatinusį degtinės ratą kurs buvo surastas iki to laiko. Po judviejų paliuosavimo iš kalėjimo, Kressleris buvo veik visuomet bėdose su federališkais agentais, gi Birnbaumas įsisteigė vieną iš pelningiausių degtinės pramonę, rytuose.

UŽIMA SENĄ VIETĄ

William N. Rogers, demokratas, kurs buvo išrinktas atstovaut Pirmą New Hampshire distriktą kongrese, kurs paprastai republikoniškas. Rogers pirmiau atstovavo tą distriktą kongrese, užbaigdamas terminą, 1924 metuose.

Laiškas "Amerikos Lietuvio" Redakcijai

Sausio 10 dieną, 1932 m.
Kaunas, Lietuva

Gerbiamieji Tamstos!

Amerikos Lietuviai yra iškilmingai minėję Vytauto Didžiojo mirties 500 metų sukaktuves. Lietuvoje, Vytauto Didžiojo Komitetui leidus, ruošiamas išleisti didelis albumas, į kurį reikia įdėti taip pat Amerikos lietuvių visuomeninį gyvenimą vaizduojančių a t v a i z d ų. Šiam reikalui maloniai prašome Tamstų atsiųsti tam albumui savo redakcijos štabo atvaizdą (arba atskirų jos darbuotojų, nuosavų namų ir panšiai). Taip pat maloniai prašome Tamstų tuojau po gavimo įdėt savo laikraštyje šį pranešimą visiems Amerikos lietuviams. Visas darbas dirbamas nežiurint pažiurų skirtumo, nes svarbu kuo plačiau atvaizduot lietuvius.

Linkime ištvermės Tamstų užsibrėžtame darbe.

Su aukšta pagarba,

Albumo leidėjų vardu,
(Parašas neaiškus)

* * *

Vytauto Didžiojo Albumas Amerikiečiams

Amerikoje Vytauto Didžiojo sukaktuvės lietuviai minėjo vietomis iškilmingiau kaip Lietuvoje. Dabar Lietuvoje ruošiamas išleisti tų sukaktuvių paminėjimui didelis gražus albumas, kuriame leidėjai nori atvaizduoti visus pasaulio lietuvius. Tuo reikalu albumo leidėjai kreipiasi ir į visus Amerikos lietuvių veikėjus ir organizacijas, be pažiurų skirtumo, vėliausiai iki šių metų kovo 15 dienos išsiųsti savo atvaizdus su paiškinimu, kuriuos įdėsime į albumą. Taip pat reikalingi įvairųs atvaizdai iš Vytauto Didžiojo minėjimo Amerikoje: organizacijų, komitetų, iškilmių ir t. t. Prašoma į šį reikalą pažiurėti nuoširdžiai ir ne sugaišti. Albumas bus viso pasaulio lietuvių atminimo ženklu, puoš svečių kambarius ir kuklias lentynas, dalykas retas—atsitinkąs kartą per 500 metų, todel visi nuoširdžiai prašomi prisidėti.

Albumas leidžiamas Vytauto Didžiojo Komitetui Lietuvoje pritariant. Spausdinimas jau pradėtas. Albumas 28x37 cm. didumo, apie 300 puslakščių, spausdinama 4000, geriausias kreidinis popierius, svers apie 3 kilogramus, bus daugiau 1000 atvaizdų. Skyriai tokie:

1) Jubiliejinis: straipsnis apie Vytautą Didįjį, Vytauto Didžiojo Komitetai, Vytauto D. mirties 500 m. sukaktuvių minėjimo iškilmės. 2) Vyriausybė, valdžios įstaigos ir visuomenės veikėjai, Vytauto metų svarbieji atsitikimai. 4) Bankai ir kredito įstaigos. 5) Pramonės įmonės. 6) Prekybos įmonės.

Įžanga ir paaisškinimai bus lietuvių ir prancuzų kalba; promenės ir prekybos skyriuose - lietuvių, anglų, vokiečių-kalba (pagal norą). Amerikiečių skyrius - lietuvių ir anglu kalbomis.

Del brangaus darbo albumo kaina Lietuvoje 50 litų (be aptaisų). Amerikoje 6 doleriai (be aptaisų). Aptaisai: panašųs į odą — nuo 1,2 iki 2 dolerių, gryna oda —nuo 4 iki 6 dolerių.

Albumo pelno dalis skiriama Vytauto Didžiojo muziejaus statybai, albumo ėmėjas rems ir muziejų.

Amerikiečiams, tiek parodžiusiems palankumo, nereikia daug aiškinti šio darbo reikšmės. Įvairiems biznieriams ir pramoninkams taip pat duodama progą gražiai ir amžinai pasirodyt albume, pranešant apie savo biznius, tik butinai su atvaizdais. Įvairios biznio žinios albume mielu noru dedamos, kai biznieriai apmokės išlaidas spaudai ir visam darbui: už viso didelio puslakščio vietą 50 dol., pusė puslapio 30 dol., ketvirtis pusl. 15 dol. Užimantiems daugiau kaip vieną puslakštį 20 nuošimčių nuolaida. Adresas, kuriuo reikia visą ką siųsti: — H. Serafinas, Kaunas, Kęstučio g-vės 46, butas 2, LITHUANIA.

KAIP ŽMONĖS IŠMOKO SKAIČIUOT

Dabar kiekvienas pradžios mokyklos mokinys skaičiuoja dešimtimis, šimtais ir tukstančiais, tartum riešutą krimstų. Ir niekam nei į galvą neateina, kad žmonės turėjo pereit tukstančių metų praktiką, kol išmoko taip skaičiuot, kaip dabar.

Visos pirmykštės tautos, kaip rodo tyrinėjimai, iš prodžių mokėjo suskaityt tik ligi dviejų, o kas buvo daugiau kaip du, tas buvo vadinama tiesiog "daug." Vietų Amerikos laukinių indijonų botokudų tautelė ir dabar dar nemoka daugiau skaičiuot. Kadaise, labai seniai, ir Kinų ir kitos tautelės irgi taip pat skaičiavo, kaip Botukudai, nes ir dabar dar yra išlikęs paprotys skaitčiuot poromis. Daug daugiau pasiekusios yra tautos, kurios skaičiuoja penkinėmis. Šis skaičiavimas atsirado delto, kad ranka turi penkis pirštus. Yra puslaukinių tautų, kurios skaičius "penki" vadina "viena ranka." Zulusai Afrikoje skaičių "šeši" vadina "didžiuoju pirštu," nes prie penkių vienos rankos pirštų dar reikia pridėt antros rankos didįjį pirštą, kad gavus šešis. Dešimt kai kurios t a u t o s vadina "dviem rankom" "viena koja" kai kur reiškia penkiolika, "vienas pirštas antros kojos" vadinasi "šešiolika," o "visas žmogus" yra dvidešimt," nes reikia sudėt rankų ir kojų pirštus, kad gavus dvidešimt. Taip žmogaus kuno sąnariai padėjo skaičiuot.

Senovės babiloniečiai skaičiavo ne dvidešimtimis arba ir dešimtimis, kaip kad mes, bet kapomis, tai yra 60, kaip kad dabar dar Lietuvoje kai kur skaitomi javų pėdai. Babiloniečių skaičiavimas kapomis yra likęs kai kuriose srityse ir musų laikais. Butent, babiloniečiai pirmieji padalino parą į 24 valandas, valandą į 60 minučių, o minutę į 60 sekundų. To ir mes dabar laikomės. Bet skaičiavimo mokslas žymiai patobulėjo, kai buvo pradėta skaičiuot dešimtimis.

Ligi šešioliktojo amžiaus visoj Europoj buvo priimti senovės romėnų ženklai skaičiams žymėt, butent I, V, X. Šiais trimis ženklais romėnai, o paskui ir kitos tautos, žymėjo visus skaičius nuo vieno ligi 50, rašydami lazdeles ir V į kairę ar į dešinę nuo X. Penkiasdešimt Romėnai žymėjo raide L, šimtą—raide C, penkis šimtus, raide D ir tukstantį —raide M. Tuo budu romėnų ženklais 1932-ji metai taip gali but parašyti, pav.: MCMXXXII arba MDCCCCXXXII. Iš tų pavyzdžių matyt, kad romėniškas skaičių rašymo budas yra labai nepraktiškas. Todel ir nenuostabu, kad romėnų skaitmenis pakeitė dabar visam pasauly vartojami vadinami arabiški, nes jie yra kilę išarabų, kurie pirmi juos sugalvojo, arba bent paėmė iš Indijos ir perdavė vakarų Europai.

Tukstantis buvo didžiausias senovėj žinomas skaičius. Šiandien jau yra paprastas dalykas milijonas, arba tukstantis tukstančių ir milijardas, arba tukstantis milijonų. Milijonas rašomas taip 1,000,000, o milijardas 1, 000, 000, 000. Didesniais skaičiais, kaip milijardas praktiškam gyvenime nesinaudojama, užtat kai kuriose mokslo šakose, kaip antai kemijoj ir astronomijoj yra vartojami daug didesni skaičiai.

Tačiau, kad ir labai didelius skaičius mokam ant popieriaus parašyt ir atlikt su jais paprasčiausius veiksmus, bet naudotis dideliais skaičiais mintinai žmonės dar nemoka. Taip, sakysim, žmogus iš karto, neskaitęs, metęs akį, gali atskirt tik ligi penkių. O jei pav., žmonių bury yra daugiau, kaip penki, tai jau reikia skaityt. Tuo kiekvienas lengvai gali įsitikint. Vadinasi, mintinas skaičiavimas ir šiais laikais dar yra painus dalykas. O seniau dar buvo blogiau. Sakysim, senovės finikiečių pirkliai, kraudami į laivus maišus su javais, įdėdavo ir maišelį su akmenukais, kurių buvo lygiai tiek, kiek laive javų maišų. Kraunant javus iš laivo, ant kiekvieno išnešamo maišo buvo dedamas akmenukas. Jei akmenukų ir maišų pasirodydavo po lygiai, reiškia, viskas buvo tvarkoj. Kitaip nei pirkėjas nei pardavėjas negalėdavo susisekti, kiek iš tikrųjų yra javų maišų. romėnai, graikai ir egiptiečiai jau daug geriau skaičiavo.— K.

ATVIRAS LAIŠKAS

AMERIKOS LIETUVIŲ SPORTO MYLĖTOJAMS IR SPORTININKAS

Jau visos tautos pradėjo rengtis prie dalyvavimo Olimpiados rungtynėse, kurios įvyks šitą vasarą Los Angeles, Kalifornijoje.

Amerikoniški laikraščiai rašo kaip visos tautos Europoje lavina ir prirengia savo atletus, kad atliktų gerus darbus del savo tautos garbės Olimpiadoje. Bet dar šios šalies laikraščiuose nemačiau, kad bus kokių sportininkų atstovaujančių lietuvių tautą bile kokiame sporto skyriuje.

Pamastęs, supratau kodel taip yra. Mat, gali but aišku, kad lietuvių sportininkų kelionės lėšos į Los Angeles, Kaliforniją daug kainuoja, o musų šalis dar neturtinga, mažai ką gali suorganizuot Lietuvoje padengt išlaidas tokiems tikslams. Taigi, ar nereiktų mums čia gyvenantiems subrust ir sušelpt musų brolius atletus pinigiškai, kad jie gautų progą atstovaut Lietuvą šiemet Olimpiados pasaulinėse rungtynėse.

Čia mes Amerikoj turim daug lietuvių atletų, kilusių iš Lietuvos, taip kaip kumštininkų, ristikų, golfininkų, bėgėjų, futbolininkų ir taip toliau. Aš manau, kad reikėtų išrinkt komitetą, idant sužinot iš atletų organizacijų Lietuvoje, kiek yra prityrusių sportininkų, atsižymėjusių įvairiose sporto srityse ir tinkamų stot į konkurenciją su kitų tautų sportininkais. Reikėtų taipgi susižinot, kiek jiems kelionė kainuotų į Los Angeles ir atgal.

Sužinojus visas smulkmenes, mes čia galėtumem subrust, surengt didesnėse lietuvių kolonijose pramogas arbo kokius kitokius atletiškus suėjimus, o kiek liktų pelno, pasiųst į Lietuvą atletiškai arba sportininkų organizacijai.

Malonėkite man pranešt sekančias informacijas: kas norėtų prisidėt prie mano sumanymo, kur reikėtų kreiptis sužinot tą viską, ar iš lietuvių atstovybės Washingtone ar iš pačios Lietuvos valdžios? Jeigu kas žinotų meldžiu pranešt man kuo greičiausiai. Aš pats prisidedu šiam sumanymui savo darbu, už kurį nereikalauju užmokesties ir taip pat kaipo pradžiai prižadu paaukaut dvidešimt penkis dolerius.

Su pagarba,
Jack Ganson,
Lietuvių ristikų čiampijonas Amerikoje, 115 Chauncey St., Boston, Mass.

TIKRAS LIETUVIŠKŲ BIČIŲ

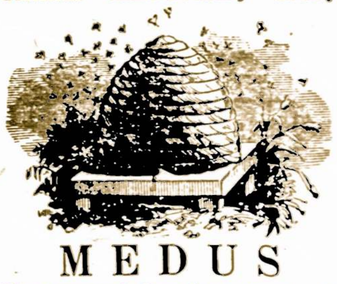

MEDUS

Šitą pavasarį dar tiktai išimtas iš bičių. Aš galiu gvarantuot kiekvieną šio medaus lašelį, kad aš pats išėmiau iš avilių. Mano bičių medus kas metai gauna pirmutinį laimėjimą. Mokestis su pristatymu:
Už stiklinę medaus kvortą $1.00
Už galioną $3.75
ir Koriukas Dovanai

Galit ypatiškai kreiptis arba užsakymus del persiuntimo paduot sekančiu adresu

AMERIKOS LIETUVIO KNYGYNAS
14 Vernon St. WWorcester, Mass.

Svetimtaučių Pilietystė

Nepaisiant narturalizacijos padidintas kainas ir visokius keblums, kuriuos ateiviai turi pergalėti beieškant pilietystės, 68.1% svetimtaučių šioje šalyje tapo naturalizuoti, arba ėmė žingsnius įgyti pilietystę, kuomet paskutinis cenzazs imtas balandžio mėn. 1930 m.

Pilietystės skaitlynės, kurias Cenzo Biuras ką tik išdavė, aiškiai parodo, kad svetimtaučių naturalizacija žymiai auga. Sulyginus su Cenzos skaitlinėms iš 1920 m. skaitlius naturalizuotų ateivių pasididino net 11.6%, skaitlius pirmų popierų prašytojų 0.4%, kuomet skaitlius ateivių nupuolė net 9.8%.

Tas aiškiai rodo, kad senas sakinys, jog "ateivis visuomet pasilieka ateiviu" netur jokios teisybės, ir sena pasaka, kad milijonai ateivių nelegališkai atvyko čion nėr faktais paremtas. Cenzas rodo 3,787,000 ateivių, kurie neėmė žingsnių buti pilnai naturalizuotais, bet tukstančiai iš tų prašė pirmų popierų nuo paskutinio cenzo. Balandžio pirmą dieną 1930 m. "ateiviai" sudarė tik 3.08% viso šios šalies gyventojų skaitliaus.

Bal. 1, 1930 m. iš viso buvo 13,366,407 baltų svetimtaučių gyventojų šioje šalyje atstovaujant net 10.9% viso Suv. Valstijų gyventojų skaitliaus. Iš tų suvirš 7,859,000 arba 58.8% buvo naturalizuoti, beveik 1,247,000 arba 9.3% išsiėmė popieras, suvirš 3,787,000 arba 28.3% buvo ateiviai, kuomet 473,000 arba 3.5% pilietystės stovis napažymėtas.

MAŽIAUS ATEIVIŲ KAIMUOSE

Prisilaikyti prie naturalizacijos įstatymo reikalavimų, kurie kartais priverčia ąteivį įvairiais nepatogiais laikais lankyti Naturalizacijos afisą ir teismą net tris sykius yra daug sunkiau ateiviui, kuris gyvena ant kaimo negu mieste gyvenančiam nepaisant to, svetimtaučiai kaimuose greičiaus tampa piliečiais negu miestų gyventojai. Iš svetimtaučių miestuose 57.7% tapo natūralizuoti, kuomet gyvenantieji kaimuose net 68.6% įgijo pilietystę.

Nuošimtis naturalizuotų svetimtaučių mainosi sulig valstijų. Svetimtaučių daugiausia gyvena trijose vidurinėse Atlantiko valsitjose. Iš 3,192,000 svetimtaučių New Yorke 54.9% naturalizuoti, iš 1,233,000 Pennsylvanijoj 62%, ir New Jersey iš 844,000 net 57.3% naturalizuoti.

Buvo 1,218,158 svetimtaučių Illinois, iš kurių 64.8% buvo Amerikos piliečiai ir 644,000 Ohio su 58.5% naturalizuotų. Sekančios skaitlynės išduotos Michigan valstijoj, tos skaitlynės yra ypatingai įdomis, nes toje valstijoj registracijos Įstatymas priimtas. Iš 840,268 svetimtaučių valstijoj 51.8% buvo Amerikos piliečiai (sulyginus su 47.5% 1920 m.) 16.9% turejo pirmas popieras, 28.7% arba 241,152 asmenys, buvo ateiviai ir pilietystės stovis del 21,930 neraportuotas.

Didžiausias nuošimtis naturalizuotų rasta tarpe svetimtaučių vakarų - šiaurų Centralėse valstijose, nuo 67.2% Missouri valstijoj iki 76.3% Kansas ir 82.4% North Kansas.

Bet Maine, Vermont, Connecticut ir West Virginia valstijose mažiaus kaip pusė svetimtaučių buvo pilnai naturalizuoti. F. L. I. S.

Kur Kolumbijos Upė Bus Užtvenkta

Didelis sausos žemės plotas bus apdirbamas, kada dėdė Samas neužilgo pastatys du dampiu per Kolumbijos upę, suvaldymui milžiniškų vandens paiegų, kurios dabar nesunaudojama. Vienas iš dampių bus prie Cascade Rapids (kaip fotografija rodo), gi kitas bus apie 75 mylias aukščiau. Užtvarai kainuos apie 700 milijonų dolerių ir bus tarp Oregon pusės kalnų ir Washington upės pusės.

Mokslumo Egzaminai Balsuotojams

Po Suv. Valstijų Konstitucijos 15-tu ir 19-tu priedu, Suv. Valstijų piliečių teisė balsuot nėr atsakyta priežastim "rasės, spalvos arba praeito vergijos padėjimo." Kiekviena valstija gali nustatyt savo balsavimo kvalifikacijas arba reguliacijas, jeigu tik tos reguliacijos nesikerta su šalies priedais. Net dvidešimt valstijų svarstė įstatymus prieš nemokslius bbalsuotojus; pa skutinė valstija taip daryt buvo Oregon 1923 m. Lapkričio mėn., 1921 m. New Yorko valstija priėmė priedą reikalaujant balsuotojo darodyt, jog skaito ir rašo anglų kalba, ir 1922 m. ir ir 1923 met. įstatymas įvedant mokslumo egzaminus naujiems balsuotojams priimtas. Suv. Valstijų Kongresas kovo 4-tą d. 1927 m. įvedė mokslumo egzaminus balsuotojams Alaskoj.

Iš 20 valstijų, kurios turi mokslumo egzaminus, beveik pusė yra pietinės valstijos. Pietuose egzaminai įvesti sulaikyt negrus nuo balsavimo. Tos valstijos balsuotojas turi skaityt paskirtą dalį Konstitucijos ir turi darodyt, kad moka rašyt. Kartais prašytas tik pasirašyt vardą, vietoje valstijoje (Lousianoj) prašytas parašyt aplikaciją iš 75 žodžių. Nekurios valstijos (kaip tai Virginia ir Mississippi) reikalauja, kad balsuotojas paaiškintų dalį Konstitucijos, kuomet jam perskaityta. Kai kurios valstijos apsaugoja savo nemokintus baltus gyventojus taip vadinamu "Grandfather's Clause," sulig kurio žmonės, kurie balsavo arba kurie galėjo balsuot prieš 1866 arba 1867 m. ir jų ainiai paliuosuoti nuo mokslumo egzaminų. Bet 1915m.S.V.Aukščiausias Teismas nutarė Oklahomos rinkimų įstatymo "Grandfather Clause" nekonstitucijonališku.

Yra mažai imigrantų pietinėse valstijose ir galima manyt, kad kuomet balsavimo įstatymas priimtas nebuvo žingsnis prieš imigrantus. Bet visos tos valstijos reikalauja, kad balsuotojai mokėtų skaityt anglų kalboje tokiu budu tas liečia ir svetimtaučius. Šiaurinėse valstijose kur dideli skaičiai gyventojų nemokinti, galima sakyt, kad tie nemokslumo bandymai priimti del svetimtaučių.

Vartojimas Konstitucijos Kaipo Skaitymo Medžiagą

Apart New Yorko, Lousianos, Oregan, Texas ir Washington, aplikantas turi skaityt dalį federalės arba valstijos konstitucijos. Kuomet New Yorko valstijos mokslumo pabandymas buvo svarstomas, buvo nutarta nevartot konstitucijos kaipo skaitymo medžiagą, nes sunku ir tas atimtų apie 70% balsuotojų. Galų gale nutarta vartot New York Apielinkės Mokslumo Bandymą, tas pabandymas yra vartojamas New Yorke visų mokyklų penktoje klasoje. Metais 1923-čiai ir 1929-atis tik 17% neišlaikė egzaminą.

Valstijos Neturinčios Bandymų

Apart viršminėtų 20 valstijų, trijų valstijų konstitucijos autorizuoja priimt mokslumo pabandymus — Colorado, Idaho ir North Dakota. Bet dar nepriėmė, nors Idaho valstijoj svarstomas. 1925 m. buvo bandyta įvest mokslumo pabandymus Pennsylvanijoj, nepasisekė. Kaslink liekamų 23 valstijų pereitų metų lapkričio mėn. gautos informacijos rodo, kad net valstija neturi mokslumo pabandymų ir nemano priimt. Informacijų nesulaukta iš South Dakota ir Tennessee.—FLIS

DEL IŠNUOMAVIMO

Išsinuomuoja du kambariai del daktaro profesijos ar šiaip del gyvenimo. Kambariai gražus, saulėtekiuose, šiluma apšildyti, karšto vandenio maudynės. Patogi vieta. Kreipkitės: 14 Vernon gatvės, Worcester, Mass. Tel. Dial 5-1094.

Medicinos Darktaras Samulevičius

Prieš karą Mariampolėje praplito gandai, kad čia iš Vilniaus per Gardiną, Lomžą, Suvalkus ir Kalvariją atvažiuoja stebuklingas Vilniaus general gubernatorius Trockio daktaras. Mat, tas daktaras norys atidaryt Kneipo vandeninę gydyklą (Kneipas buvo iš Bavarijos katalikų kunigas, kuris labai pragarsėjo vandens gydymu. Mirė 1897 m.). Delto tas daktaras per miestus važiuoja, kad surinkt 12 daktarų ir 12 feldserių. Daktaras gydykloj gaus 1200, o feldšeris 600 rublių metinės algos ir valną jam praktiką. Labai tuom gandu nudžiugo lenkai, kad atvažiuoja jų viengentis, kad ir lietuvis Samuolis, bet rašosi Samulevyč. Labai tas daktaras pragarsėjo Suvalkuose, kad vienam rusui, katras peikė lenkus, davė per ausį ir gazdino Trockiu, kad tą mokytoją Trockis išsiųs į Sibirą. Kaip jis kvietė daktarą į gydyklą, tai nuo daktaro ėmė kaucijos 300, o nuo feldšerio 150 rublių. Atsirado tokių lengvatikių daktarų, kurie jam ir davė pinigus. Kituose miestuose Samulevičius užsilaikė neilgai. Bet Marijampolėje viešėjo keletą dienų. Čia jis apsišaukė netik daktaru, bet ir nebuvelio dvaro dvarponiu. 3 dienas laukė atvežant iš nebuvelio dvaro 32 vežimų kviečių. Išsiuntinėjo Mariampolės gimnazijos mokytojams, notarui, burmistrui, apskričio viršininkui ir kitiems vizitas, kviesdamas į restoraną vakariniaut. Žinoma, kiti inteligentai ir atėjo pažiurėt to paukščio. Jis patiko lenkams, kadangi labai mokėjo meluot. Tą daktarą lenkai pradėjo kviest pas savo sergančias žmonas. Tas apžiurėjęs žmonas išvadino Marijampolės daktarus piemenimis. Jis užsikvietė Marijampolės inteligentus du kartu vakariniaut. Kada reikėjo mokėt pinigus už vakarienę, tai Samulevičius pasikrapštė kišeniuose ir sako: "Numeryje užmiršau pinigus, tai gal iš svečių kas užmokės, o aš skolą grąžinsiu. Taip padarė jis du kartu. Taipogi nuo dviejų feldšerių į savo gydyklą paėmė po 150 rublių. Prieš svečius gyrėsi, kad jis su Trockiu gyvenąs ir kam nori gero arba pikto padaryt, tai per tą generolą padaro.

Vienas iš inteligentų pamatė kad Samulevičius mėgsta įsigert, tai ir sako jam, kad ponas mėgsti išsigert. O tas atkerta: žinai, kad maskoliai mėgsta įsigert, o pas Trockį vis baliai, tai ir pripranti. Marijampolės inteligentai pradėjo rupintis su kuom jie turi reikalą. Vienas iš jų nuėjo į aptieką, kur knygose yra atspausdinti visos Rusijos daktarai ir peržiurėjęs tą knygą Samulevičiaus autoriteto nerado. Tada jis pranešė policijai. Nors jau buvo po vidurnakčiui, tai policija nuėjo į viešbutį, kad pareikalaut daktariškų Samulevičiaus dokumentų. Kada policija pabarškino į "daktaro" duris, tai "daktaras" pradėjo gazdyt Trockiu, kad jis jam duos telegramą, kad policija ardo jo ramumą. Tačiau policija griežtai pareikalavo atidaryt duris. O Samulevičius neva ėjo į paštą mušt telegramą pas Trockį. Einant gatve Samulevičius norėjo pasprukt nuo policijos, bet buvo sugautas ir suareštuotas.

Kas gi buvo tas Samulevičius? O gi pasirodė, kad yra sunus Šešmargio, Marijampolės apskričio. Mokinosi Veiverių mokytojų seminarijoje ir iš ten buvo prašalintas. Paskui tarnavo Odesoje prie ligoninės. Tai taip dasižinojo Marijampolės inteligentai su kuom turėjo reikalą, labai susigėdino. O kurių pačias gydė žiulikas, tai tie visai išsinešė iš Marijampolės, nes pradėjo juos žmonės pajuokt.

Mokytojas J. Vencius

JUOKAI.

KAS SKOLINTŲ TOKIEMS ŽMONĖMS

Piršlys atlanko su jaunikiu jaunosios tėvus. Išėjęs iš tėvų buto, piršlys klausia jaunikį:

—Na, sakyk, meldžiamasis, ar tamstai patinka? Aš tamstos neprigavau, sakydamas, kad tai turtingi žmonės. Matei tamsta, kiek sidabro blizgėjo ant stalo!

—Gal jie pasiskolino tą sidabrą iš kaimynų?—prieštaravo jaunikis.

Kam tamsta kalbi niekus!—atsakė piršlys. — Kas gi tiek sidabro skolintų tokiems žmonėms?...

Naujos Knygos

GAUNAMOS "AMERIKOS LIETUVIO" KNYGYNE
14 Vernon St., Worcester, Mass.

PRAKTIŠKOJI LIETUVOS VIRĖJA—
Pamokymai kaip gaminami įvairus sveiki ir gardus valgymai—362 skirtingi valgiai. Kaina ..... 75c.
MAISTAS IR VALGIŲ GAMINIMAS—
Parašyta Dr. J. Karvelio. Mokykloms ir šeimininkėms vadovėlis ir pamokymai, kaip gamint sveikus ir skanius valgius sveikiems, vaikams ir ligoniams. Kaina $1.50
NAMŲ DAKTARAS, nauja daktariška knyga su dviem šimtais receptų. Įsigyk tuoj, sutaupysi pinigų.. $2.00
ŽEMAITĖS RAŠTAI, 3 tomai $5.50
VAINIKAS, su poetų eilėmis, paveikslais $1.50
RAISTAS, Upton Sinclair, versta iš angliškos kalbos $1.25
VAIŠGANTO RAŠTAI, 7-ni tomai $7.00

VAIKAMS SKAITYT

KOVA SU PLĖŠIKAIS

Tai atsitiko vasarą. Šiltą birželio rytą. Įvyko taip. Mes, vaikučiai, sužinojome, kad senojo namo griuvėsiuose, miesto pakraštyje, apsigyveno baisųs plėšikai, Tiesa, pačių plėšikų niekas nematė, bet kaimyniniame name dėjosi kažkas negera, tai viščiukai iš kiemo prapuls, tai pieno kartais trukšta, tai maisto rusyje pristinga.

Kas gi kitas tai daro, jei ne plėšikai? — nusprendėm mes ir nutarėme juos pagauti.

—Draugai, panaikinsime plėšikų gaują. Renkitės karan!—pranešė Vladukas, kuriam ėjo septinti metai ir kuris buvo už visus vyresnis.

Darbas užvirė. Vladukas valė savo šautuvą. Zeniukas ieškojo savo kardo, Jonukas taisė strėlę, kiti ginklavosi lazdomis.

—Nemaišyk! Netrukdyk! — girdėjosi iš visų pusių.

Kai visi visą sutvarkė, prakalbėjo Vladukas:

—Na, gana, dabar, draugai, laikas mums pasilsėti, rytoj eisime karan.

Miegojome, žinoma, neramiai. Ryta prasidėjo puolimas... Atsistojome eilėmis ir lėtai artinamės prie plytinės sienos. Prisitaikėm... Viens, du, trys... paf.

—Paf, paf! — sugriaudė sienoje.

Staiga sienoje kažkas sujudėjo, sumurmėjo. Nukrito nutrukusi plyta ir pasigirdo garsas:

—M—i—a—a—u—u !

—Plėšikai! — pabalęs suriko keturių metų Petriukas ir pasileido bėgti.

—M—i—a—a—u—u !

—Gelbbėkite! — suriko ir Jonukas.

Visus apėmė baimė ir mes visi šokom į visas puses slėptis.

— M—i—a—a—u—u ! — pasigirdo trečia sykį.

Bailiai dairydamiesi vėlai Kova su Plėšikais— Gal. 2 susirinkom visi prie tvoros.

—Ką mes dar darysime? —paklausė Vladukas.

—Palaukime,—patarė kiti.

Laukime. Praėjo minutė, antra. Mes stebėjomės, kodėl plėšikai nesiskubina. Galop Vladukas neiškentė ir iššovė. Tą minutę sienoje pasirodė dvi katės. Jos nušoko žemyn ir pabėgo.

—Rodos, jie išsigando ir pabėgo! — pasakė Zeniukas.

—Kas? — paklausė Vladukas.

—Plėšikai — paaiškimo Zeniukas.

—Aš maniau, kad tu apie kates kalbi, kurios nuostabiai mus išgązdino, o plėšikų rodos ir nebuvo.

—Ką tu, ką tu, — tarė Petriukas: — plėšikai buvo, bet jie, musų išsigandę, pabėgo.

Kai kurie iš musų pritarė Petriukui. Dar truputį palaukę, su dideliu atsargumu mes įlipome į namų griuvėsius, bet juose nieko neradom.

Patenkinti savo veiksmais, susirikiavę eilėmis grįžome į miestą, kaip dideli nugalėtojai.—U. Ž.

Sulietuvino. P. Staugaitis.

Tauragės Gerybės

Visur kriziai, visur bėdos,
Tauragėje vis Kalėdos.
Nėr čia triukšmo, nėra seimo,
Viskas kaip iš pypkės eina.
Stato fabriką bekonams,
Bus dešrų Tauragės ponams;
O kam dešros nepatinka,
Galės graužti kiaulės kinką.
Turim burmistrą, notarą,
Geriam valstybinę gerą,
Kam tik litų nepritruksta
Lig aušros po klubą duksta.
Griežia orkestrai, jaz-bandas
Visi šoka be komandos,
Trypia fokstrotą ir tango,
Kaip seni orangotangai.
Policistai tvarką daro
Ir daboklėn kartais varo:
Už dainavimą, šokimą
Naktį gatvėj be leidimo.
Kas mums laikraščiai, kultu-
Kad užtenka denaturo, [ra,
Užsistatę patefonus
Galim šokti čarlestonus.
Turim panų visą gaują,
Kožną naktį vis po naują,
O kas šviežios nesugauna,
Pas Barborą tuojau mauna.
Pas Palangimą per naktį
Gali gerti, gali lakti,
O kas penkių nebsuskaito:
Rand patieką pas Stepaitį.
Kieno litai ištuštėjo,
Tas gatvėmis vėplinėja,
O pas ką kreditas menkas —
Jau betemstant gulti slenka.
Nėr Kalėdų, nė Advento,
Nakti dirbam, diena šventa,
O kam vargti nusibodo,
Kunigai tam dangų duoda.
Tiktai gerkim, tiktai šokim,
Ir ant nieko neatbokim.
Kas kad kitur kriziai, bėdos,
Bet pas mus todėl Kalėdos.

KOKS MOKINEI SUNKIAUSIAS DARBAS

Mokytoja. — Nelė, pasakyk man, koks yra tau sunkiausias, ryte prieš eisiant mokyklon, darbas?

Nelė. — Nosies išvalymas ir ausų išmazgojimas.

Motiejus A. Čivinskas
GERIAUSIS LIETUVIS GRABORIUS

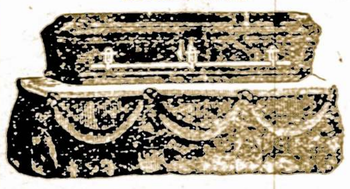

Patarnauju laidotuvėm ir išrandavoju automobilius įvairiems reikalams už prieinamiausią kainą.
TEL. 5-5898

Vietos žinios

SUGAVO UGNIAŠELMĮ

Policijos viršininkas Foley paskelbė, kad visi sargai kurie buvo pastatyti apsaugot Worcesterio miesto bažnyčias ir viešus budinkus jau dabar paleisti ir policijantai grįžta prie paprastos tvarkos ir gauna vėl liuosdienius kaip pirmiau, nes kaltininkas jau sugautas. Henry Gardner, 29 metų nuo 3-čios West gatvės prisipažino, kad uždegė bažnyčias ir kitus budinkus toje apielinkėje, budamas girtu. Jis dabar uždarytas Summer gatvės kalėjime. Policijos viršininkas teipgi, pranešė, kad policininkas Ernest Rose ir jo kapitonas T. Prescott gaus pagyrimus už suradimą kaltininko. Miesto majoro dovana $200. bus paskirta, kada kaltininko tiesmas užsibaigs.

Vienok kasdieną Woscesterio mieste užsidega po keli budinkai, tai ugniagesiam buna daug darbo. Jau keliatą apdraudos kompanijų pasitraukė iš Worcesterio, nes per paskutiniuosius du metu Worcesterio miesto nuostoliai nuo gaisrų buvo labai aukšti. Kaikurios kompanijos nori padvigubint mokestis už apdraudą nuo ugnies.

ADELĖS DIRSIUTĖS SUTUOKTUVĖS SU JONU KAUNU

Adelė Dirsiutę, J. Dirsų duktę nuo 13 Ellsworth gatvės ir Jonas Kaunas, susituokė pirmadienio ryte 9-tą valandą, Šv. Kazimiero bažnyčioje. Pamergės buvo Marė Dirsiutę, Aldona Kauniutė, Marė Didikiutė, gi pabroliai buvo Vladas Juozaitis, N. Parulis ir Antanas Butkus. Po vestuvių įvyko puota nuotakos tėvų namuose. Jaunieji tą pačią dieną išvyko į New Yorką ir Philadelphiją. Sugryžę apsigyvens, 30 Ellsworth gatvės.

GERAI PAVYKO

Sekmadieny, sausio 24-tą, S. L. R. K. A. eks 98-222 kuopos buvo surengusios vakarėlį Lietuvių Piliečių Kliubo svetainėje. Vakaras iš visų atžvilgių gerai pavyko. Publikos atsilankė gražus burelis ir visi linksminosi kuogražiausiai. Vaikučių choras savo maloniais balseliais palinksmino publiką, kuri padėkojo vaikučiams gausiais delnų plojimais. Ištiesų, kas tik atsilankė, tai buvo pilnai užganėdinti. Eks 98-tą kuopa taria širdingiausiai ačiu visiems, kurie tik atsilankė ir tiems tėvams, kurie leidžia savo vaikelius dainuot. Garbė Jums užtai. Aš nuo savęs noriu išreikšt padėką ypač Joniams, kurie leidžia savo dukrelę mokytis ir kiekvieną kartą abudu atsilanko į musų parengimus. Vienok gaila, kad yra tokių narių, kurie niekuomet savo akių neparodo. **J. M. Vieraitis**

BARTUŠIS RISIS SU BROWNINGU

Promotorius McGrath rengia ritsynes vasario 1 mą, pirmadienio vakare, Mechanics svetainėje. Svarbiausiėji to vakaro ristikai bus chicagietis Bartušis ir Browningas, iš Verona, Montanos. Kas paris du kartu iš trijų bus ristynių laimėtojas. Apart šios poros, dar risis trys kitos, tą patų vakarą. Lietuvis chicagietis Bartųšis ritosi su DeGlane Worcestery tris savaitės atgal nors nelaimėjo, bet pasižymėjo kaipo pavojingas aponentas.

LEDAUNINKAI LAUKIA ŠALČIŲ

Nors ledo šią žiemą visai nėra ežeruose arti Worcesterio, ledauninkai dar nesusirupinę, nes tikisi, kad užeis dideli šalčiai ir tada galės iškirst ledą. Viena iš didžiausių, Walker Anglių ir Ledų kompanija, kas metai šiuo laiku kerta ledus — buna didžiausia darbymetė, bet šią žiemą nebuvo visai ledo. Šioji kompanija išdirba du trečdaliu viso ledo ką ji parduoda, apie 50,000 tonų, gi kitą trečdalį ledo iškerta žiemos laike. Turi but užšalę mažiausia 12-ka colių ledo, kad but galima kirst.

Daug ledauninkų jau keletą savaičių pardavinėja padirbtą ledą, nes negalima čia gaut tikro. Kitos kompanijos kėtina partraukt tikro ledaus iš New Hampshire ir Maine Valstijų. Ledauninkams prasčiausi metai ką jie kada turėjo. Dar tokios šiltos žiemos seniai kada buvo, visi tik stebisi.

Draugijų Parengimai

UŽKVIETIMAS

Šiuomi kviečiame Worcesterio ir apielinkės lietuvius į šeimyninį vakarėlį, kurį rengia Tėvų Marijonų Kolegijos Rėmėjų, 12-tas skyrius. Vakarėlis įvyks vasario 4-tą dieną, 1932 metuose, Šv. Kazimiero parapijos svetainėje. Vakarėlis susidės iš kortų lošimo, muzikos, dainų, kalbų ir skanių užkandžių. Tai pirmutinis vakarėlis su teip gražia programa. Valdyba ir rengėjai gražiai darbuojasi, kad visus kuo geriausia patenkint. Įžanga 50 centų, gi visas pelnas eis Kolegijos naudai.

Nuoširdžiai kviečia,
Valdyba ir Rengėjai

16 DIENA VASARIO

WORCESTERIO LIETUVIŲ DR-JOS STROPIAI RENGIASI APVAIKŠČIOTI 16 VASARIO

Šių 1932 metų 16 dienoj vasario sukanka 14 metų kaip lietuvių tauta pasiskelbė savistovė, laisva ir nepriklausominga tauta. Nuo tos dienos Lietuvos lietuviai ir mes išeivijos lietuviai kiekvienus metus minime tą džiaugsmo sventę rengdami paskaitas, prakalbas, koncertus ir kitokius parengimus.

Musų prigimtis, musų papročiai, musų prigimta kalba, nežiurint kokių išitikrinimų, ar kokių partijų mes esame, kiekvienam sąžinė klabina, kad mes esame lietuviai ir kad lietuvystė turi but pirmoj eilėj, o partijos antroj eilėj.

Dr-jų atstovai jau turėjo porą susirinkimų. Pirmas atsibuvo 10 d. sausio, antras 19 d. sausio. Užsiregistravo šių dr-jų atstovai: Nuo L. U. Kliubo: J. Dvareckas, A. Bernota ir V. Česna. Nuo SLA. 318-tos kuopos: K. Budinavičius, J. Rauktys ir A. Šablinskas. Nuo Šv. Jurgio dr-jos: A. Čiginskas. Nuo Šv. Liudviko dr-jos: J. Endzelis, ir A. Čiras. Nuo Aušrelės: T. Janušionis.

Tam parengimui valdyba išrinkta: pirm. J. Dvareckas, sekr. K. Budinavičius.

Nutarta rengt apvaikščiojimą tą pačią dieną kada pripuola, tai yra, 16 d. vasario, utarnike, kaip 7:30 vakare, L. U. Kliubo svetainėj, 12 Vernon St.

Jau yra užkviestas ir pasižadėjo kalbėti Worcesterio miesto Majoras J. Mahoney. Kalbėtojai nutarta kviest vietiniai: adv. A. Milleris, adv. F. Baublis, Dr. F. Puskunigis, Dr. C. Zekus ir kiti vietiniai profesionalai.

Užkviesta SLA. 318 kp. jaunuolių koras po vadovyste Julės Mitrikaitės, Aušrelės koras po vadovyste J. Dirvelio, ir orkestra.

Bus sulošta tam vakarui linksmas veikalas "Švintadariai" iš aušrininkų knygnešių laikų, po A. Janušionio režisieryste.

Tad visi Worcesterio ir apylinkės lietuviai atsilankykite pasiklausyti tokio plataus programo paminėjimui tautos švenės.

P. S. Trečias ir gal paskutinis atstvų susirinkimas įvyks 8 d. vasario, 7 val. vakare, L. U. Kliube. Visi dr-jų atstovai dalyvaukite. **K. Budinavičius**

PRANEŠIMAS

VIETOS IR APIELINKĖS LIETUVIŲ DRAUGIJŲ ŽINIAI

Amerikos Lietuvio leidėjai reiškia savo širdingą ačiu visoms draugijoms, kurios per šiuos metus pasidarbavo del savo organo — "Amerikos Lietuvio", suteikdamos jam gražų burį naujų skaitytojų, ir kviečia ant toliau nepamiršt savo laikraščio.

Amerikos Lietuvio leidėjai iš savo pusės taipgi pasižada patarnaut visoms lietuvių organizacijoms, kurios turi už organa, suteikdami vietą, tų draugijų valdybų sąstatai ir šiaip susirinkimų pranešimus. O kas svarbiausia, tai tas, kad tų draugijų nariai, kurios turi Amerikos Lietuvį už organą, galės užsirašyt ant metų už nupigintą kainą už $1.00 metams. Prie to dar, dabar užsirašiusieji laikraštį galės gaut Sveikatos Libretus dovanai. Šį dovana, manom, bus tiek brangi musų skaitytojams, kiek yra brangi žmogaus sveikata.

Todel kviečiame visų vietos draugijų narius, kurių draugijos turėjo Amerikos Lietuvį už organą, ateit ir pasinaujint Amerikos Lietuvį ir sykiu pasiimt dovanas; jei kurių dar prenumerata nėra pasigaigus, ir norėtų gaut dovanos, galima pailgint, pridedant ekstra metus prie dar neužsibaigusios prenumeraturos. Į Lietuva pasilieka ta pati kaina — $2.00 metams.

Amerikos Lietuvis,
14 Vernon St. Worcester, Mass.

"WHIST PARTY" IR ŠOKIAI

Šv. Vardo Jėzaus draugija rengia "whist party" ir šokius, šeštadieny, sausio 30-tą, 1932, Šv. Kazimiero mokyklos svetainėje, Waverley gatvės. Kortavimas prasidės pusė po septintos valandos vakare ir po to įvyks linksmi šokiai. Rengimo komisija jau pradėjo rengtis prie šios pramogos apie du mėnesiu atgal ir dabar eidami prie savo darbo užbaigos gali užtikrint, kad visi, kurie tik atsilankys praleis laiką kuo linksmiausiai ir patogiausiai. Visi prašomi atsilankyt. **R**

EKSTRA

PASKUTINIEJI ŠOKIAI PRIEŠ GAVĖNIĄ HARDWICK, MASS.

Šeštadienio vakare, vasario šeštą dieną įvyks puikųs šokiai, Hardwick miestely, netoli Worcester, arti Barre ir Barre Plains. Šioje apielinkėje gyvena didelis lietuvių ukininkų skaičius ir jie visi ketina ateit į šiuos šokius, nes netankiai pasitaiko tokia gera proga pasilinksmint. Tai bus paskutinieji šokiai prieš užgavėnes. Orkestra bus viena iš žymiausių iš Worcesterio. Taigi visi ateikit iš šios apielinkės ir toliau pamatyt kaip ukininkai moka surengt pasilinksminimus. Nepamirškit, šokiai įvyks Hardwick miestelio salėje.

Rengėjai

NEPAPRASTI ŠOKIAI

Šv. Petronėlės draugija rengia nepaprastus šokius šeštadienio vakare, sausio 30-tą dieną. Šioji draugija paėmė Lietuvių Piliečių Kliubo salę ir pasikvietė kuo smarkiausią orkestrą pagrajit šokiams. Laike šių šokių merginos ir moterys turės bent vieną kartą išsivest savo porą šokt. Šie šokiai bus vieni iš smagiausių ir linksmiausių, tai nei vienas neprivalo apleist tokį linksmą vakarą. Jau gavėnios laikas netoli, tai visiem reiktų linksmintis kol dar galima, kad paskui nesigraudintie. **R—jos**

PER 15 METŲ
Žymiausias Darbo Žmonių Dentistas

Didžiausia Darbininkams Dantų Taisymo Praktika Worcesteryje. Virš 40,000 pacientų.

Daktaras Frederick Brown
418 MAIN GAT.
arti Pleasant ir Main g.
Virš Waldorf valgyklos

DANTŲ IŠTRAUKIMAS
Be Skausmo.... $1.00
PREMIER
Dantų Setas... $19.50
Sudaužytų Pleitų Sutaisymas
Dantų Valymas—$1.00

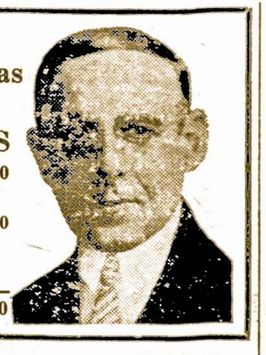

NAUJI COLUMBIA REKORDAI

Vėliausi ir Geriausi Lietuviški Rekordai!

Čia įdedam tik keletą vėliausios laidos Columbijos rekordų ką tik į musų knygyną atgabentų:

NAUJI REKORDAI:

16236—F	(Daratos Polka (Adelės Polka	Jonas Jongaitis Armonikos Solo
16237—F	(Ubagai Atpuske, dialogas (Kiaulė, dialogas	Dineika ir Petrauskas
16238—F	(Šitai Išrožijimas, daina (Sveikas Broli, liaudies daina	P. Stankunas ir Violet Tamkiutė
16239—F	(Tykiai, Tykiai, liaudies Daina (Dziedukas, liaudies daina	A. Mikulskio Vyrų Oktetas
16240—F	(Pavasaris Lietuvoje (Kad Aš Augau Pas Tetušį	P. Stankunas ir V. Tamkiutė
16241—F	(Prezidentas Smetona, maršas (Krupaikas, Polka	L. Viešbučio Orkestra
16242—F	(Lietuvaitė, Polka (Močiutė, valcas	Armonika ir Klarnetas Duetas Armonikomis
16243—F	(Aš Berniukas (Suzanna	Vanagaitis ir Valteraitė Vanagaitis ir jo Vanagučiai
16244—F	(Kanklininkų Polka (Senas Kanklininkas	Trio—P., D. ir P. Dineika ir Petrauskas
16245—F	(Širdelė Mano (Tavo Saldžių Mylonių	Lietuvos Viešbučio Orkestra Su aDinomis

Apart čia pažymėtų Columbia Rekordų, musų knygyne galima rast šimtus kitokių įvairiausio muzikos turinio: Polkų, Valcų, Mazurkų, Maršų, Dainų, Orkestrų, Benų ir daug kitokių. Kreipkitės į —

Amerikos Lietuvio Knygynas
14 VERNON ST. WORCESTER, MASS.

Ben. Mendelsohn
ADVOKATAS
390 Main St. Room 931-932
Worcester, Mass.
Tel. 5-3865 Res. 2-8734

Dr. J. A. Tessmer
DENTISTAS
306 Main G-vės, Kambarys 206
(over Steinert Music Store & Iver Johnson's Sporting Goods Store)
Tel. Dial 3-7365 Worcestery

Dr. C. Zekus
LIETUVIS DENTISTAS
4 Lafayette St., Worcestery
Šalia Dr. Puskunigio

Widoff's Quality Bakery — Kepykla
109 Water St., Worcestery
(Po nauja LUJAUS WIDOVO priežiura, pirmiau buvusio prie Koperatyviškos Duonkepyklos)
Paragaukite,
o persitikrinsit, kad mes kepam Skaniausiai
Ruginę Duoną, Piragą ir Visokius
PIRAGAIČIUS

KONTRAKTORIUS
Peter Katauskas
112 Harrison St. Worcestery
Tel. 5-8127
Budavojam naujus namus ir taisom senus, taipgi pastatom garadžius. Cemento darbas, tai musų speciailškumas. Viską atliekam sąžiniškai už prieinamą kainą.
Reikale pienus patys padarom ir suteikiam gerus, praktiškus patarimus.

Waterman's
PLUNKSNOS
tai tinkamiausia dovana moterims ar merginoms. Ypač "Lady Patricia" fontaninė plunksna, Waterman išdirbystės, patinka visoms. Plunksna atrodo labai gražiai, ne perstora, yra sagtis prikabinimui ridikule. O pati plunksna rašo lengvai, lygiai ir švelniai. Tai naudingiausia dovana, kuria džiaugsis kuriom tik teks jas gaut. Penkios gražios spalvos. Plunksna $5. Paišelis $3. Ateikite ir pamatykite!
A. L. KNYGYNAS
14 Vernon St., Worcester, Mass.

VIENINTĖLĖ LIETUVIŠKA VAISTINĖ
WORCESTERY
Kur lietuviai gali gaut visokias gyduoles — palaikymui geros sveikatos — žolių ir šaknų vaistams. Kitų visokių vaistų ir Patarimų lietuvių kalboje.
Išpildome visus gydytojų receptus, jei reikia atvažiuojam paimt ir nuvežam į namus. Telefonas Dial 3-9901.
COMMUNITY DRUG STORE
Receptams Vaistinė
JUOZAS A. SUTKUS, Registruotas Vaistininkas
360 Millbury Gatvės Worcester, Mass.

SUSIVIENIJIMAS
LIETUVIŲ AMERIKOJE
Didžiausia Lietuvių Organizacija
307 W. 30 Street New York, N. Y.
S. L. A. 372 Kuopos randasi visose didesnėse Lietuvių Kolonijose.
Turtas: $1,404,038.14
S. L. A. turi keturis apsaugos skyrius: $150; $300; $600, ir $1.000
Ligoje pašalpos savaitėje moka: $6.00; $9.00; ir $12.00.
Jeigu jautiesi geru Lietuviu, jei tau apeina tavo šeimos likimas kuomet tu iš šio pasaulio pasišalinsi, jei rupi paties padėtis nelaimei ar ligai ištikus — prisirašyk prie S. L. A. Prie šios organizacijos priklauso visi prakilnųs Lietuviai. Buk ir Tamsta tų prakilniųjų tarpe! Prirašky ir savo mažamečius — berniukus ir mergaites. Informacijų kreipkitės į Centrą aukščiau paduotu antrašu arba į vietinių kuopų valdybas.

Greitam Pardavimui
UKĖ; kur yra 11 karvių; 1 bulius; 2 arkliai ir 25 vištos. Gera patogi vieta netoli valstijos kelio. Kaina $4500.
GASOLINO STOTIS; ant labai gero kelio; trejomis pompomis. Kaina $800.
DU NAMAI IR BUNGALOW; visi kartu už $5500. Visais reikalais kreipkitės:
J. W. BAČINSKAS
362 Millbury St. Worcesteryje
Tel. 5-1127 Namų Tel. 3-7748

Parsiduoda Šušapė
Po numeriu 9 Perry Ave.
Worcester, Mass.
Gera Proga lietuviui šiaučiui įsigyt pigiai šušapę. Vieta apgiventa lietuviais, biznis išdirbtas per 10 metų, randa pigi, visos mašinos. Parsiduoda pigiai todel kad savininkas apleidžia Worcesterį. Taigi naudokitės proga, nes tokių progų retai kam pasitaiko. (4—5)

PARDAVIMAI
TRIJŲ GYVENIMŲ NAMAS
Auksinė Proga nupirkt namą, kurs sutaupys jums pinigų. Nereikia įstojimo mokesties, kaina ypatingai labai prieinama. Lengvos sąlygos. Namas randasi geroje apielinkėje ir turi visus patogumus. Kreipkitės pas savininką J. Drellinger, 12 Jones gatvės, tel. 3-2597 arba Mr. Slupe 4-6440.

DIDYSIS LIETUVIŠKAS SAPNININKAS
JAU GATAVAS. Visi knygynai, knygų krautuvės bei pavieniai siųskite užsakymus tuojau.
Didysis Lietuviškas Sapnininkas yra papuoštas šimtais paveikslų. Savyje talpina 150 didelio formato puslapių, kuriuose aiškiai išguldo ir atspėja kiekvieną nors ir nepapraščiausią sapną. Prie Sapnininko eina dar ir kiti Laimės Spėjimo Aprašymai.
Sapnininko kaina ..... 75c.
Užsisakant daugiau egzempliorų duodame nuošimtį. Pinigus siųskite Money Order arba doleriais.
A. L. Knygynas
14 Vernon St., Worcester, Mass.