AMERIKOS LIETUVIS

THE LITHUANIAN AMERICAN

No. 25-tas | Tel. Dial 5-1094 | WORCESTER, MASS., 18-tą BIRŽELIO (JUNE), 1932 M. | Kaina 5 Centai | Vol. XVI

Lietuvos Spaudos Biuro Talkos Korespondentų Žinios

ATSKRIDO LĖKTUVAIS IŠVEŠTOSIOS KREGŽDĖS

Kaunas. Balandžio pabaigoje jau visi buvo atskridę Lietuvon vėlyvieji vasaros paukščiai, kaip kregždės, gegutė ir kiti. Pereitą rudenį, kaip žinoma, beskrendan čias kregždes į šiltuosius kraštus žiemoti, Austrijoj buvo pagavę šalčiai ir jas tukstantimis geraširdžiai žmonės lėktuvais ir automobiliais vežė į Italiją. Dėl ištikusios kregždes nelaimės buvo spėjama, kad pavasarį jų atskris daug mažiau, kaip paprastai, bet didelio kregždžių sumažėjimo Lietuvoje nepastebima.

MINI MOTINOS DIENĄ

Kaunas. Jau keletas metų, kaip Lietuvoje pradėta švęsti "Motinos diena". Jos tikslas — pagerbti motinas ir ta proga apibudinti motinos vaidmenį. Ši diena Lietuvoje minima pirmą gegužės sekmadienį. Šiemet ji labai iškilmingai visoj Lietuvoj buvo paminėta.—**Tsb.**

KUL TURINA KELIUS

Lekečiai, Šakių aps. Šio valsčiaus ukininkai, pavasario sulaukę, visi šoko kelius medeliais sodinti. Visas pakeles apsodino įvairiais medžiais, kai kurie ukininkai ir vaismedžių pasodino.—**Tsb.**

IŠVOGĖ "SMUTKELIUS" IŠ KOPLYTĖLIŲ

Žem. Kalvarija, Telšių aps. Šalia kelių medžiuose arba prie namų sienų, čia yra daug koplytėlių, bet, beveik, visos yra tuščios. Kaž kas iš jų bus išvogęs šventųjų stovylėles arba "smutkelius". Vieni spėja, kad tai padarę gausus liaudies dirbinių rankiotojai, kiti—kad kaž koks tamsus fanatikas stovylas bus surankiojęs. Šis prileidimas laikomas labiau patikimas.—**Tsb.**

UKIŠKAI MOKYTOJUS ŠVIEČIA

Kaunas. Gegužės 2 d. Žemės ukio rumuose prasidėjo pradžios mokyklų mokytojams kursai apie žemės ukį. Kursus lanko apie 100 mokytojų.—**Tsb.**

JAVŲ UKIS JIEMS PELNINGESNIS YRA

Prienai, Marijampolės aps. Šios vietovės ukininkai sako, kad javus auginti jiems geriau apsimoka, kaip kuria nors kita ukio šaka verstis. Nors ir neaukšta javų kaina, bet niekad jie taip labai nenupinga, kaip gyvuliai. Dėl to čia retas ukininkas gyvulyninkyste, bekoninių kiaulių auginimu ar kuria kita ukio šaka verčiasi, bet daugiausia grudų ir pašaro ukiu.—**Tsb.**

TAISO ŽVĖJŲ UOSTĄ

Butingė, Kretingos aps. Šventosios upės žiotyse yra įtaisytas žvėjams uostas. Jo statyba dar nėra baigta. Pavasarį, žemei atšilus, statybos darbai vėl prasidėjo. Dirba apie 20 darbininkų, daugiausia, vietiniai gyventojai ir uždirba apie 10 litų per dieną. Atsižvelgiant didelio pigumo pragyventi, uždarbis nėra mažas.

ŠAMŲ EŽERUOSE YRA

Dusetos, Zarasų aps. Neseniai vienas Dusetų žvėjas pagavo Rasės ežere 150 svarų sunkumo šamą. Vietiniai gyventojai kalba, kad šios apylinkės ežeruose tokio dydžio šamai nėra didelė retenybė. Sugautasai šamas nuvežtas į Kauną parduoti.—**Tsb.**

VISA LABAI ATPIGO

Antazavė, Zarasų aps. Šį pavasarį visi žemės ukio gaminiai čia labai atpigo. Pigiausi bus kiaušiniai, kurių 10-čiai moka tik 30 centų. Pigus ir naminiai paukščiai. Kiaušinių atpigo priežastis bus sumažejusio užsienin išvežimo. Daugiausia kiaušinių iš Lietuvos buvo isvežama į Vokietiją, su kurią, pastaruoju metu, kilus ginčams, pablogėjo ir kiaušinių išvežimo sąlygos.

DRAUS KIAUŠINIAUTI

Kaunas. Daugelio Lietuvos krašto vietų gyventojai, sulaukę pavasario, eina į pelkes ar raistus laukinių paukščių kiaušiniauti. Kartais susidaro ištisi, tokių kiaušiniautojų, buriai, kurie labai daug lizdų iškiaušiniauja. Kadangi šis reiškinys labai žalingas yra įvairiems Lietuvos laukiniams paukščiams, dėl to ir ruošiamasi tradicinius kiaušiniavimus visai uždrausti.—**Tsb.**

Atstovai Priėmė Veteranų Bonų Bilių

Washington. — Atstovai priėmė Patman bilių del išleidimo $2,400,000,000 išmokėjimui likusią pusę kareivių bonų ir pasiuntė tą pasiūlymą senatui. Balsavimas buvo 209 prieš 176. Senatorius Thomas iš Oklahoma valstijos, vienas iš tų senatorių, kurie stovi už išmokėjimą be atidėliojimo veteranų bonų, pranešė atstovui Patman ir kitiems, prižadėjo, kad jis stengsis tą bilių paduot Senatui, kad ketvirtadienį butų nubalsuotas. Kada bilius buvo priimtas atstovų bute, veteranai galerijoje sušuko iš džiaugsmo ir išbėgo pranešt savo draugams tą žinią. Eks-kareiviai vienok priėmė tą žinią šaltai, nes jie permato, kad stovi prieš juos didelė kova su senatu.

Atstovai, kurie rėmė šį bilių yra nusiminę ir susirupinę ar Senate priims ar atmes pasiūlymą tuojaus išmokėt veteranams bonus. Jie prisipažino, kad neturi vilties, kad bilius pereis virš prezidento Hooverio veto. Prezidentas jau pareiškė, kad jis neužtvirtins tą bilių ir dar pridurė, jog 56 senatoriai prižadėjo stovėt už jo veto, jei senatas primtų biliu ir pasiųstų į Baltąjį Namą, tai kaikurie atstovai turi dar vilties, kad prezidentas nedrįstų priešintis tokiame rimtame reikale.

Veteranai pasiryžę išbut Vašingtone kol valdžia neišpildys jų reikalavimus. Veteranai be abejonės norėtų geriau gaut darbus, bet jau darbų visai nėr, tai jie reikalauna dabar atmokėt jų bonus vietoj kad laukt iki 1945 metų.

Sharkey Jau Gatavas Pasitikt Vokietį Sporto Arenoje

Orangeburgh, N. Y.—Jimmy Bronson, kurs buvo Gene Tunney patarėjas, ir yra matęs daug svarbių kumštynių ir išpranašavęs, kad Demsey pralaimės savo karuną Philadelphijoj, pareiškė, kad Sharkey yra tobuliausiame stovyje, kiek jis yra matęs ikišiol. Jimmy Bronson, didelis kumštynių ekspertas pareiškė, kad jis yra nustebęs Sharkio gabumais. Jisai matė kaip Sharkey kumščiavosi su Sekrya ir sakė, kad nemanė, kad lietuvis galėtų but taip "geras." George Engle, kitas kumštynių ekspertas pareiškė, kad Sharkey visuomet buvo pavojingas kumštininkas, gi šį kartą atrodo, kad šmelingas vargiai išsisuks. Bronsonas sako, kad sunku butų matyt bile vyrą pasauly, kuris galėtų dabar atsilaikyt prieš Sharkey.

Sharkio-Schmelingo kumštynės už pasaulinį čampionatą įvyks birželio 21 dieną, Madison Square Garden Bowl, Long Island City.

Nors šis sporto žaismas spaudoje gana gražiai, patrijotiškai skamba, tačiau, kad už jį dėt pinigus, mes nepatartumem.

Du Nuteisti Mirties Bausme

Maskva.—Du valstybės kepyklų oficialai Leningrade buvo nuteisti mirt ir dvidešimt kiti uždaryti į kalėjimą, po teismui, su tikslu panaikint spekuliaciją duonos pardavime. Pranešta areštas dvidešimt trims pramoninkams už vagystę ir spekuliaciją tekstilės ir kitų daiktų pardavime. Panašus areštai ir teismai kituose distriktuose rodo paaštrėjusius keblumus maiste ir kituose daiktuose.

DAVĖ PRADŽIĄ SVEIKATOS BUDINKUI

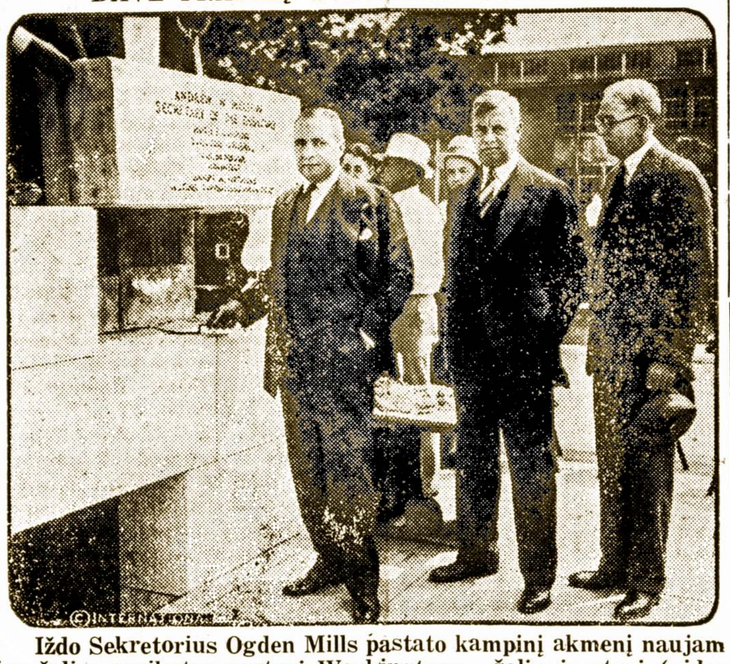

Iždo Sekretorius Ogden Mills pastato kampinį akmenį naujam šios šalies sveikatos centrui Washingtone. Šalia jo stovi (vidury) F. K. Heath, iždo sekretoriaus pagelbininkas ir Hugh S. Cummings, generolas sveikatos tarybos chirurgas.

Republikonų Partijos Seimas

Cricago. — Šią savaitę antradienį susirinko į Chicagą republikonų partijos atstovai iš vių Suv. Valstijų. Republikonai pasidalino į tuos, kurie priešingi atšaukt 18-tą amendmentą ir į tuos, kurie griežtai nusistatę visiškai tą panaikint. Hooverio pasekėjai, sausieji, priėmė platformą, kad kongresas kontroliuotų, o ne valstijų legislaturos, reguliaciją ir administraciją likerio įstatymų. Hooveriečiai yra prieišngi atšaukimui 18-to amendmento, pasmerkia sugryžimą prie senos karčiamos ir stovi už prohibiciją.

Vienok šlapieji griežtai nusistatę prieš hooveriečius. Ypač Pennsylvanijos ir New Jersey valstijų atstovai buvo pirmieji priešintis Hooverio administracijai. Šlapieji yra prisirengę paskirt buvusį prezidentą Calvin Coolidge kaipo kandidatą į prezidentus. Jei taip įvyktų, tai butų didelis smugis hooveriečiams.

Linkolno Gydytojas Mirė

New York, N. Y.—Dr. C. A. Leale pirmas gydytojas, kurs pasiekė prezidentą Linkolną tą naktį kada prezidentas buvo peršautas Fordo teatre, Washingtone, mirė pirmadienį. Jis turėjo 91 metų amžiaus. Šis gydytojas buvo taipgi gydytojas patarėjas laike prizidento Garfield paskutinės ligos. Dr. Leale gimė New Yorke kovo 26-tą dieną, 1842 metuose, sunus kapitono Leale ir Anna Burr Leale. Sulaukęs 18 metų įstojo į medicinos mokyklą ir užbaigė Bellevue Ligoninės Medicinos Kolegiją. Jisai buvo profesoriaus F. Hamiltono ir Dr. Austin Flint mokinys. Jisai praktikavo mediciną ir chirurgiją New Yorke, paskui tarnavo Suv. Valstijų kariuomenėje. Jisai buvo paskirtas sužeistų kareivių skyriaus vyriausiuoju gydytoju Suv. Valstijų Kariuomenės Generališkoje ligoninėje, Washingtone, 1865 metuose.

Kada prezidentas Linkolnas buvo peršautas balandžio 14, 1865 metuose, Dr. Leale buvo pirmasis ateit pas jį. Ponia Linkoln pakvietė Dr. Leale but prie prezidento ir šis gydytojas prailgino jam gyvenimą, o kada mirė, tai laikė jo dešinę ranką.

Dr. Leale užbaigė tarnystę armijoj 1866 metuose su kapitono laipsniu, gi tuomet dirbo užsienių ligoninėse kur jis studijavo aziatišką cholerą. Sugrįžęs į New Yorką jis atidarė privatišką praktišką ligoninę ir visą laiką ten darbavosi iki keletą metų prieš jo mirtį. Jisai priklausė prie svarbių gydytojų ir medicinos draugijų New Yorke. Jisai parašė daug medicinos, gydymo ir mokslišku knygų. Jisai apsiyedė su Rebecca Copcott, 1867 metuose, gi ji mirė 1923 metuose. Jis palieka penkis vaikus, Lilian, Marion, Dr. M. Leale, Loyal Leale ir J. Harper, ištekėjus, taipgi keturius anukus. Laidotuvės įvyko trečiadienį, 10-tą valandą, "Heavenly Rest" bažnyčioje.

Rolando Marino Nauja Čilės Galva

Santiago, Čile.—Rolando Merino, vidaus ministeris, buvo paskirtas revoliucijonierių užimt vietą kaipo Čilės naujos socialistiškos valdžios galva, kadangi Carlos G. Davila rezignavo.

Finansų Ministeris Alfredo La-Garrigue tuo pačiu laiku paskelbė, kad ilgai bus studijuota Cosach salietruotos druskos sąryšis, $375,000,000 korporacija, po Amerikos kapitalo kontrole, su užtikrinimu, kad nieko nebus veikiama priešingai keno nors labui. Šis pareiškimas sukėlė geresnę nuomonę link naujos valdžios užsieny.

Centralinis bankas, kurį naujai norėjo prijungt prie naujai įsteigto valstybės banko, toliau veiks savistoviai. Arturo Ruiz Mafei, ikišiol nežinomas Čilės politikos srityse, buvo paskirtas vidaus ministeriu užimant Rolando Merino vietą.

Mendoza, Argentina.—Juan Esteban Montero, kurs buvo nuverstas kaipo Čilės prezidentas apie dvi savaiti atgal sako, kad jis dar vis tos valstybės prezidentas, bet jis nenori sugrįžt, nes toji vieta jam paskirta buvo be jo noro. Jis čia atvyko kada jo valdžia tapo nuversta.

Vokietijos Aliejaus Produkcija Smarkiai Didėja

Berlynas. — Pranešama, kad Vokietijos aliejaus produkcija dvigubai padidėjo mažiau negu dviejų metų laikotarpy. 1930 metais Vokietija produkavo 100,000 tonų aliejaus. Gi šiais metais 230,000 tonų. Sakoma, kad Vokietijoj surasta daug naujų aliejaus šaltinių ir todel aliejaus produkcija pakilo. Kaikurie aliejaus šaltinių žinovai sako, kad Pareihny esą daug aliejaus šaltinių, tik reikia juos išnaudot, o jau tąsyk užsienio importas nebus reikalingas. Vokiečiai turi visokius preperatus, pumpas, varyklius ir t.p., kas be abejonės suteiks jiem galimybės užbėgt už akių užienio aliejaus importui.

Kitas Sukilimas Suomijoje

Helsingfors, Suomija.—Valdžia pasiuntė pėstininkų batalijoną su ginklais į Nivalą, šiaurinėje Suomijoje, numalšint sukilimą tarp trijų šimtų ukininkų, kurie šetadienį užpuolė policiją. Ukininkai, vadovaujami buvusio armijos seržento, nesutiko išsiskirstyt po didelių demonstracijų prieš ekonomiškas sąlygas. Aštuoniasdešimt policijantų daboja kelius arti Nivalos, kad neleistų sympatizuotojus iš artimų kaimų prisidėt prie sukilusių ukininkų taipgi apsaugotų vietinio skyriaus civiliško korpuso amunicijos sankrovą. Policijantų naujos spėkos atsiųstos iš Uleaborgo.

Rimtas prieš-fašistinis sukilimas remiamas daugybei ukininkų buvo iškilęs Suomijoj pereitą vasario ir kovo mėnesy. Per kiek laiko civiliška karė grąsino toje šalyje, bet buvo užslopinta.

Britų Karinis Laivas Artinasi Prie Čilės Pakraščių

London. — Anglijos vyriausybė pranešė, kad kreiseris Durban plaukia į Callao, Peru, kad butų prisirengęs jei jis but reikalingas apsaugot britų reikalus Čilėje .

Santiago, Čilė. — Carlos G. Davila, kurs neseniai rezignavo kaipo Čilės naujos valdižos galva, priėmė valdžios pasiūlymą, kad vyktų į Europą atlikt specialę misiją ir pradėjo ruoštis greitu laiku kelionėn. Davila rezignavo iš priežasties nesutikimų su naujos valdžios nariais, kurių nusistatymai daugiau radikališki. Rezignacija buvo priimta per kabineto susirinkimą ir į jo vietą paskirtas Rolando Merino, vidaus ministeris. Kabinetas nutarė savo programą vykdyt iš lėto.

Ištraukė Lavonus Iš Ugniakalnio

Hilo, Hawaii.—Drąsus japonietis kontraktorius Raikan Kunishi, žaidė su mirtimi kada jis buvo nuleistas į Kilauea ugnies bedugnę. Už aštuonių valandų sugrįžo su dviem lavonais, Sylvester Nunes 20 metų ir Margaret Enos, 17 metų. Japonietis nusileido į Halemaumau vulkano kraterį ir ištraukė jaunuolį ir jo mylimąją, kurią nužudė ir paskui apsikabindamas ją įšoko į ugniakalnį. Drąsus japonietis įsėdo į tam tikslui padarytą klėtką pakabintą nuo vielinės virvės ištemptos virš duobės kur Kunishi butų įpuolęs ir išviręs lavoje, 1,200 pėdų žemyn, jei virvė nutruktų.

Kaip tik Kunishi pasiekė sluogsnį, 900 pėdų žemiau krašto, kur lavonai gulėjo, jis davė ženklą su balta vėliava, kad jo kelionė bus pasekminga. Jisai pririšo lavonus prie klėtkos, laimingai persikėlė į viršų ir reikalavo $1,000. už kiek jis buvo sutaręs atlikt tą darbą.

Nunes pavogė ir peršovė merginą birželio antrą dieną užtai, kad ji nesutiko už jo ištekėt. Paskui jis įšoko į ugniakalnį su ja. Darbininkai dirbo kelias dienas kol įtaisė virves ir prirengė klėtką, kurioj Kunishi nusileido į ugniakalnį.

LIETUVOS ŽINIOS

MALUNŲ PRAMONĖS LIETUVOJE

Lietuva yra žmės ukio kraštas. Labai daug auginama įvairių javų, kurie sumalti suvartojami arba žmonių maistui arba kaip pašaras gyvuliams. Iš šito suprantama, kad Lietuvoje turi buti gan daug malunų. Šiuo laiku Lietuvoje yra 1,470 malunų, iš jų 500 yra vėjo malunai, 460 vandens malunai, 270 garo malunų, 190 motorinių malunų, 27 elektros malunai ir 23 kitokie malunai. Klaipėdos krašte yra 140 malunų. Nežiurint tos naudos, kurią malunai teikia visam kraštui, jie kai kada yra ir žalingi. Tai daugiausia didieji malunai. Jie supirkę gruduys ir sudarę sindikatus sugeba pabrangint miltus, duoną ir bendrą gyvenimą. O tatai šiais krizio laikais piliečiams labai nesmagus dalykas. Todel kai kada malunininkai turi ir ne visai gerą vardą Lituvoje.

V. Petrulį Nubaudė Du Metu Kalėt

Vyriausias Tribunolas per savaitę laiko išnagrinėjo buv. finansų ministerio V. Petrulio bylą, kurioj pastarasis buvo kaltinamas už kyšių ėmimą ir per didelės valdžios pasisavinimą, rado kaltinamąjį kaltu ir padarė tokį sprendimą:

"Vytautą Petrulį einant baudžiamojo Statuto 636 str., 2 d., nubausti dvejus metus sunkiųjų darbų kalėjimo, su pasekmėmis nurodytomis Baudžiamojo Statuto 28 ir 30 str.; šios bausmės numušti ketvirtą dalį, einant 1928 m. amnestijos įstatymo paragrafą 4-tą. Teismo išlaidas uždėti nuteistąjam Vytautui Petruliui, o jam neišsigalint, padengt valstybės iždo lėšomis. Atiteisti iš Vytauto Petrulio Finansų ministerijai 97,708.03 lt. Kitą ieškinio dalį atmest. Įrodomuosius daiktus grąžint kam kurie priklauso."

LIETUVOS ORGANIZACIJOS

Vidaus reikalų ministerijos žiniomis Lietuvoj pernai metų pabaigoje veikė 4,361 organizacijos. Iš jų 718 be skyrių, 102 centrai, 3,483 skyriai ir 45 rajonai. Visose organizacijose buvo 247,089 nariai. Daugiausia žmonių dalyvauja kulturinėse organizacijose, butent, — 80,050, tikybinėse — 46,053, labdarių — 23,066, ekonominėse — 16,913, politiškose — 15,667, sveikatos apsaugos — 14,965, kovai su gaisrais — 8,280, sporto —6550 ir visose kitose — 654 nariai. Daugiausia organizuotų žmonių yra Kaune (59,508).

Pripažino Nelegališką Apsivedimą

Worcester, Mass., birželio 16. —Ona M. Dirsienė stojo prieš teismą ir teismas iškausęs, kad "jos vyras" Juozas Dirsa, kitaip žinomas kaipo Robert Maroney, turėjo legališką gyvą žmoną, kada juodu ėmė dalyvumą sutuoktuvių ceremonijo Newarke, N. J., sausio 15-tą, 1931, pripažino šį apsivedimą nelegališku ir panaikino. Teismas ją leido vartot savo buvusį vardą—Anna M. Raulinaitis. Juodu gyveno Worcestery iki rugpiučio 15-tos, kada ji sužinojo apie Dirsos pirmą žmoną, Almeda Maroney, su kuria jis buvo apsivedę 1927 m. Juozas Dirsa prisipažino prie kaltės. Pirmoji žmona buvo atvykusi iš Texas valstijos keletą savaičių atgal su savo dviem vaikais, bet jau ji sugrįžo atgal.

SKAITYKIT IR PLATINKIT AMERIKOS LIETUVĮ

IMPERFECT IN ORIGINAL

LIETUVIAI AMERIKOJ

New York, N. Y.

SKANDINAVŲ LINIJOS PRANEŠIMAS

Skandinavų — Amerikos Linija praneša, kad jie šiomis dienomis gavo užklausimų nuo daug žmonių, kurie klausė ar gali Suvienytų Valstijų gyventojų tėvai ar giimnės aplankyt juos trumpesniam laikui. Šioji linija todel nori pranešt šio laikraščio skaitytojams, kad yra galimybė daryt tokias vizitas kada aplikantai gali priparodyt Amerikos konsulams užsieny, kad kelionės tikslas yra grynai pasisvečiavivimo tikslas.

Aplikantas kreipdamas į Amerikos konsulą užsieniuose turi įteikt "Svečio Afideivitą" ir turi turėt laivakortę, rodančią, kad kelionė yra nupirkta į abi pusi, į ten ir atgal.

Tuo budu, tie, kurie del kokios svarbios priežasties negali aplankyt savo giminių už jurų, gali čia juos pertraukt. Todel jei skaitytojas ketina kada prašyt savo tėvų, giminių, arba draugo, kurie kaip ankščiau minėta, gali įrodyt konsului, kad del pasisvečiavimo vyksta, neatidėliokite. Nepamirškite, kad dabar laivakorčių kainos atpigo.

Skandinavų — Amerikos Linijos raštinės ir agentai širdingai pagelbės šiuo reikalu ir suteiks pilnas informacijas kas link šio dalyko.

Philadelphia, Pa.

TRYS BANKOS JAU SUTVARKYTOS

Kaip jau žinoma iš pereitų metų užsidariusių bankų, trys bankos jau sutvarkytos, ir paskelbtos dienos kada bus išmokėti pinigai depozitoriams. S. V. Sekretorius Dr. William D. Gordon, pertikrino bankų paduotas skaitlines. Jos yra sekančios:

Franklin Trust Co., ant 15 ir Chestnut gatvės, užsidarė spalio 6, 1931 m. Bankon buvo sudėtą $15,569,415.15. Uždarius banką — suskaityta tik $1,556,-941.51. Depozitoriai gaus tiktai po 10 nuošimtį.

Antra banka yra The United Security Trust Co., ant 7-tos ir Chestnut gatvių. nžsidarė 5-tą spalio, 1931 m. Buvo sudėta $5,157,746.69. Po uždarymui rasta tik $771,354.03. Išmokės 15-tą nuošimtį.

Trečia banka: The Cornwells State Bank. Čia buvo sudėta $250,546.78. Po uždarymui paskelbta tik $775,192.98. Depozitoriai gaus 30 nuošimtį.

Tai mat kokią mes turim čia bankinę sistemą ir kur dingsta žmonių sunkiai uždirbti skatikai.

PASIKEITĘ, GRĮŽTA ATGAL PRIE DEVORSŲ

Ne vienam bus nuostabu šitokie pasikeitimai, kurie įvyko 1931-2 metais. Pereitais 1931 metais miesto rotušėje buvo išduota vedybų raštinėj po 70—80 sutuoktuvių pavelijimų kas dieną, o perskyrų (divorsų) buvo visai mažai. Gi 1932 metais toj pačioj vietoj sumažėjo iki 8 ar 10 leidimų išsiėmusių vedyboms. Gi perskyrų tuom pačiu laiku buvo net 17-ka porų. Reiškia divorsai ima viršų.

STEBĖTINOS VESTUVĖS

Gegužės 28 dieną įvyko sužiedotuvės p-lės Kotrynos Augaičiutės su Jonu Paulausku, po No. 231 Dickinson gatvės. Nors jaunoji buvo gana sporto mėgėja—prigulėjo prie bažnytinio choro, tačiau vestuvės įvyko be veliono, kas labai stebino susirinkusius žiurovus. Jaunavedžiai buvo sužieduoti per kun. Laumakį, Šv. Kazimiero bažnyčioje. Linkėtina jaunavedžiam laimingo gyvenimo kaipo pavyzdingiems lietuviams.

Taipgi kitos vestuvės įvyko birželio 5 dieną; tai buvo p-lės E. Matuliutės su jaunikiu F. Bagočium, Šv. Kazimiero bažnyčion. Minimos vestuvės buvo labai iškilmingos su daug visokiu ceremonijų. Pokilis įvyko pas jaunosios tėvelius, kur susirinko daug svečių ir linksmai laiką praleido besilinksmindami drauge su jaunavedžiais.

Balandėlis

New York, N. Y.

DIDELĖ LIETUVIŲ EKSKURSIJA Į KLAIPĖDĄ

Gegužės 10 dieną moderniškuoju Švedų Amerikos Linijos motorlaiviu "Kungsholm" iš New Yorko išplaukė lietuvių ekskursija, per Švediją į Klaipėdą. Atplaukus grąžiąjam motorlaiviui (baltas yt gulbė) į Gothenburgą (Švediją) ryte ekskursantai sutikti Lietuvos konsulato Gothenburge p. Erlandsson'o. Sutikimo ceremonijos nufotografuotos bei nufilmuotos.

Po skanių pusryčių ekskursantai buvo paimti į tris autobusus ir važinėjami po gražųjį Gothenburgo miestą rodant įžymias įstaigas bei įdomias vietas per ištisą miestą, kas keleivius labai patenkino. Pavalgius pietus "Strand" viešbuty ekskursantai specialiu traukiniu 3.15 val. p.p. išvažiavo į Kalmarą lydimi specialiu turizmo palydovu. Šeštą valandą traukiny buvo patarnaujama kava ir sendvičiai. Keleiviai labai grožėjosi bėgančiais pro šalį gražiais viazdais mums draugingos švedų Tautos. Daugelis keleivių fotografavosi įspudinkų vaizdų paveikslus. Linijos generalis atstovas Kaune p. K. Puodžius, ekskursantus pasitiko stoty Emmaboda. Atvykus į Kalmarą vakare visas traukinis pasuktas į vienintėlius bėgius, kurie eina tiesiog į uostą, ekskursantai persėdo į Linijos naują keleivinį garlaivį "Kastelholm", kuris esantis dideliam skaičiui keleivių į Lietuvą pamainė nuolatos plaukiojantį tarp Lietuvos ir Švedijos laivą "Borgholm." Keleiviai po susitvarkymo su kambariais pakviesti prie skanios vakarienės.

Atvykus į Klaipėdą laivu "Kastelholm" ekskursantai patikti Lietuvos šaulių dideliam orkestrui griežiant sutikimo maršus ir kt. Vėliaus visi dalyvavo sutikimo ceremonijose "Viktorijos" viešbuty, surengtuose spaudos ir atatinkamu komitetu Lietuvos turistams sutikt. Keleiviai pareiškė įspudžių iš kelionės, kaip jie visi patenkinti kelione ir malonu bei mandagu patarnavimą, sakydami, kad ateity jie nepamirš Švedų Amerikos Linijos del keliavimo tarp Lietuvos ir šios šalies.

V. P. Mučinskas

Philadelphia, Pa.

PAVASARIO SULAUKUS

Pavasario saulutė priduoda daug gyvumo visai gamtai. Pavasario laike visi linksmus. Šiemet ypač malonus ir linksmas pavasaris P. Pukams, kurie gyvena po numeriu 1407 So. 21-st gatvės, nes pabaigoje gegužės mėnesio susilaukė labai linksmą dukterį. Gegužės 22-trą dieną laike krikšto duota jai vardas Florencija. Kumai buvo Elena Raguckiutė ir Jonas Staniškis. Pranas Pukas jau nuo seniai yra atsižymėjęs savo pasidarbavimu del tautos labo. Jisai dirbo prie Lietuvos Atstovybės Washingtone (D.C.), tuo laiku, kada Vileišis ir kiti ten buvo. Jisai buvo krikščionių Sąryšio raštininku per keletą metų. Tas sąryšis susidėjo iš apie 30-ties draugijų. Jisai ir jo žmona plačiai žinomi tarp lietuvių. Jisai savo name užlaiko laikrodžių krautuvę. Linkime piliečiams Pukams kuo geriausių pasisekimų auklėt ir gerėtis savo dukrele Florencija.

Balandėlis

Chicago, Illinois

PRELEKCIJA PAVYKO

Lietuvių Moterų Draugijos "Apšvietos," surengta, antru kartu, prelekcija, gegužės 18-tą dieną, Chicagos Lietuvių Auditorijoj, gerai pavyko. Prelekcija buvo apie vidurinius žmogaus organus, ir vėžio ligą. Prelegentas buvo virš minėtos draugijos daktaras Naikelis.

Kaip pirmą kartą, taip ir antrą kartą, prelekcija buvo pirengta rupestingai, ir su plačiu paaiškinimu. Ypatingai apie vėžio ligą.

Statistikas surinko, kokiose šalyse daugiausiai miršta vėžio liga, taipgi paaiškino, kad ta nelemta liga serga gyvuliai, žvėrys ir augmenys. Po prelekcijos buvo duodami klausimai, į kuriuos daktaras atsakinėjo aiškiai ir pilnai. Prelekcija buvo iliustruota priešais paveikslais, dviejų artistų Vandos Petrulienės ir Petro Kačerausko.

Žinoma, kada Daktaras aiškina, žodžiu, nėra galima suprast. Ypatingai musų moterims, kuomet parodo paveiksluose, aiškiai kaip ant delno, tai noroms, nenoroms, turi suprasti ir atkreipt atydą.

Su nekuriomis moterimis teko kalbėtis, tai jos yra pilnai užganėdintos tokiu tikslu Dr. S. Naikelio aiškinimu ir tinkamu 25-kių metų sukaktuvėms nuo Lietuvių Moterų Apšvietos Draugijos įsikūrimo.—S.

SVEIKATOS ŠALTINIS

PASVALIO KURORTAS

Šiame Lietuvos šiaurės krašte jau nuo senų laikų yra žymus ir garsus sieros šaltinis.

Pirmas šio šaltinio vandens analizas buvo padarytas Rygos profesoriaus Tombo 1886 metais. Vandenyje rasta tarpe įvairių mineralinių vandens dalių, ir didelis nuošimtis sieros. Medicinos mokslo žinovų padarytais vėlesniais tyrimais rasta ta pati sieros ir kitų mineralinių vandens sudėties dalių proporcija.

Prieš pasaulinį karą ligonių atvažiuodavo gydytis į Pasvalio sieros vandens vonias ne tik iš Lietuvos, bet ir iš kitų kraštų, nes ši versmė buvo žinoma visoje prieškarinėje Rusijoje: nors tuomet vonios buvo daromos visai primityviškai, privatiniuose butuose, ir vanduo buvo šildomas kaitintais akmenimis.

Rusų valdžios medicinos personalas daug dėmesio kreipė į šią sieros versmę ir labai palankiai žiurėdavo į buvusios Rusijos žemlapio mažą tašką—Posvol.

Pasaulinis karas ir vokiečių okupacija šį gydymosi darbą buvo sutrukdę, bet nuo 1922 metų vėl buvo šis gydymosi metodas atnaujintas. Dabar kas metai visas darbo aparatas vis tobulinamas. 1923 m. pastatytas specialus vonių namas, su atskirais kambariais ir vandens šildomais rezervuarais. Be to, įtaisyti vamzdžiai su kranais, ir pastatytos emaliuotos vonios. Šios sieors šaltinio vandens vonios gydo nuo įvairių reumatizmo fromų, paralyžio, nuo nervų suirimo, padargos, išijos, chroniškų vyrų ir moterų ligų, chroniškų gerklės, nosies, ir plaučių slogų, nuo gyslų ir plekšnės uždegimo, nugaros ir šonkaulių skaudėjimo, nuo vidurių užkietėjimo ir visų nervų ligų ir t. t. Reikalaujantiems daromi masažai.

Pasvalio Kurorto sezonas prasideda gegužės mėn. 15 dieną ir trauksis iki vėlaus rudens. Už vonią imama nuo 4 iki 3 litų, valgis ir kambariai nebrangiai kainuoja. Per savaitę buna du turgadieniai, taigi visuomet galima gaut šviežių valgomų produktų, daržovių, vaisių ir t. t. Susisiekimos su Pasvaliu gana patogus: nuo Šaulių eina siaurasai gelžkelis tiesiog į Pasvalį, o nuo Panevėžio kursuoja kasdieną automobilių linija.

Pasvalys — nedidelis provincijos miestas, turintis apie 3,500 gyventojų, bet oras geras, sausas ir sveikas. Gamta čia graži, apylinkės malonios aplink Levena, Svalė, Muša ir kitos upės.

Tarpe kitų įstaigų čia yra 3 gydytojai, 2 vaistinės, 2 dantistai, centralinis paštas, bankai, kooperatyvai, bažnyčia, mokyklos, knygynai, viešbučiai, valgyklos, cukrainės, kepyklos, krautuvės, fotografai, kino teatras ir t.t.

Jaukus ir smagus kampelis. Per vasaros atostogas galima išsigydyt, imant sieros vonias Pasvalio Kurorte su mažomis išlaidomis.

VAIKAMS SKAITYT

Buvo vienas ponas, kuris turėjo dukterį, ta jo duktė iš netyčių sulaukė sunų. Dabar ką jis darys—paprašė pas vieną moteriškę, kad ji tą vaiką nuneštų į girią ir pamestų. Toji paklausius, nunešė į girią ir paliko suvysčius. Į tą laiką atėjo karaliaus duktė su tarnaitėmis pasivaikštinėt po girią, ir pamatė kad guli mažas vaikelis. Tuoj liepė tarnaitei jį paimt ir pareidamos parnešė tą vaikelį į savo dvarą ir augino už savo vaiką. Užaugino, išmokino, o kada perėjo visus mokslus, karalius jį labai mylėjo, nors jaunam dar bunant, padarė jį generolu. Toliau jam viskas gerai klojos: pastojo jis didesniu generolu ir taip toliau iki pastojo vyriausiu po karalium.

Ne po ilgam kitas karalius paskelbė karą tam karaliui. Dabar tas karalius suvadino visus generolus:: katras eis su tuom karalium ant vainos. Visi vienu žodžiu ištarė: "tegu eina vadovaut tas vyriausias". Ir taip stojos. Jis nuvykęs į karės frontą pamušė aną karalių ir sugrįžo atgal laimingai su muzikom ir linksmybėm. Perėjo pusė metų, šaukia į karą kitas galingas karalius. Paėmęs 12,000 vyrų, iškeliavo. Kada pradėjo mušį, jam labai sekėsi. Anas karalius matydamas, kad jam blogai, padarė taiką ant dviejų mėnesių. Jis taikos laiku su savo kareiviais ilsėjosi, o anas tvirtino savo armijas patykom. O kada jau stojo muštis, pamušė jį anas karalius ir taip pamušė, kad jis jokio kareivio neteko, jau jį anie norėjo užmušt. Bet jis turėjo labai smarkų arklį, tai kaip jį jau apnirko, tai jis kaip leido savo arklį per vidurį neprietelių, kad jie nebesusbėjo nė kirst nė šaut, ir taip jis išbėgo iš neprietelių. Dabar sako vienas sau: "grįžt atgal į karalystę negaliu—ar man vienam tikės karalius? Sakys, kad aš parsidaviau už pinigus, ir jau bus man galas. Jis nutarė toliau kelaiut į svietą. Paspaudė savo arklį ir nujojo sau. Bejojant jam per girią, su syk pasibaidė jo arklys. Na, sako, jau čia man bus galas gyvenimo. Tai buvo levas, kuris tuojau šoko ant arklio ir norėjo išsižiojęs jį praryt, bet generolas jam šuviais užkimšo gerklę nuo ko jis ir pastipo. Paskuis jis kardu aprėžė apie kojas ir tuoj nulupo. Dabar nešasi ir dės ant arklio, bet arklys suuodęs žvėrį, pasibaidė ir nutraukęs kamanas, nulėkė į girią.

Dabar jau visos generolo blusos numirė: "na, sako, dar pirmiau buvau raitas, ir galėjau išsigelbėt nuo žvėrių, o dabar sveiks dingęs, mane žvėrys suės." Eina jis pėščias; po kellių dienų kelionės, pastebėjo kelmus, tai buvo ženklas, kad jau išeis į kraštą. Paėjęs toliau pamatė aptvertą lygumoj sodą, kurio vidury matėsi prudas, o ant to prudo matėsi palocius. Kelis syk apėjo aplink, pakol atrado vartus. Atidarė vartus ir įlindo į tankumynus, kad pamačius kas ten dedasi, bet nebuvo nė jokio žmogaus. Pavakarėje jis prieina tilteliu prie tų palocių, apsidairė aplink ir nieko daugiau juose nebuvo kaip tik lova paklota šalia jos sienos kabojo velnio paveikslas. Jis nepaisydamas to paveikslo, nusirengė ir atsigulė. Išsimiegojęs gerai atsikėlė ir galvoja sau: kas čia do dvaras, kad jokios gyvos dušios nesiranda. Dabar jis eina pažiurėt kas tuose rumuose randasi: įeina į pirmą—juodai įrengtas; eina į kitą—raudonom gelumbėm išmuštas ir visų karalių paveikslai kabo ant sienos; eina į trečią—išrodo kaipo valgomasis kambaris, ir stovi ant stalo valgymų ir gėrymų. Dabar jis sėdo prie stalo įsigėrė degtinės stiklelį, ir pradėjo valgyt. Bet išgirdo žmogišką balsą, o paskui jau atsidarė duris ir išeina pana. Sako toji pana: "aš čia 12 metų kaip bunu ir jokio žmogaus nemačiau, ir todel stebiuosi, kaip tu čia atėjai? kiba vėjai tave čią atnešė?"

Jis jai išpasakojo visą savo praeitį gyvenimo ir kaip jis čia atėjo, o ji jam taip pat pasipasakojo, sako: "aš esu duktė vienturtė tokio tai karaliaus: sykį išėjau pasivaikščiot į karališką sodą — vėtra ištiko ir mane iš pulko išnešė ir atnešė velnias į šitą dvarą ir dabar jau dvylika metų, kaip mane kankina parlėkdamas. Ir dabar jau netoli toji valanda, kai jis perlėks ir vėl kankins mane".

Jau pasidarė audra, drebėjimas žemės ir po to ateina velnias, kuriam tas dvaras priklauso. Kaip tik atėjo į palociu kur jiedu buvo, velnias puolėsi prie jų ir pradėjo rėkt. Generolas klausia jo: "kas pasidarė?" O velnias sako: "nusimauk tu tą žiedą, nes mane degina kaip pragarę (mat, žiedas buvo duotas generolui kaipo karaliaus dovana). Generolas sako: "nunešk mudu į šitos panos dvarą, aš išpildysiu tavo reikalavimą." Ir netrukus generolas su pana atsirado savo dvare. Karalaitės tėvas nudžiugo, pamatęs savo dukterį ir už generolo išgelbėjimo iš velnio nagų, jam iškėlė puikią sutuoktuvių puotą su jo dukterim. (Nuo Antano Kavaliaucko iš Ožkabalių — iš Dr. Basanavičiaus Pasakų).

Jei iš tikrųjų taip yra kaip Lietuvos spauda kad skelbia — tai yra tikras sveikatos šaltinis, ir Amerikos lietuviai atlankydami Lietuvą ir turėdami kokią nesveikatą, patartina sustot Pasvalio Kurorte del pasigydymo.

Didelis Kolumbia - Viktor Rekordų Išpardavimas

Parduosime Per šį Mėnesį už Nupigintą Kainą:

Po **50c** Rekordą Vietoj 75c

Šitas Nupiginimas Tęsis Tiktai Per šį Mėnesį

Iš 2,000 naujausių ir gražiausių lietuviškų rekordų surasite nors vieną tinkamą, jei pasiskubinsite į laiką ateiti arba paršyti:—

AMERIKOS LIETUVIO KNYGYNAS

14 Vernon Street — Worcester, Mass

! ŠVIESKIMES !

REIKALINGI TUOJAU

AMERIKOS LIETUVIUI

pavienių numerių

PARDAVINĖTOJAI

Jei pats negali,

gauk mums kokią krautuvę, kuri galėtų tai padaryt. Mes prisiųsime laikraščio numerių sulig reikalavimo.

Amerikos Lietuvio pavienių numerių pardavinėtojai gauna 50 nuošimtį.

Amerikos Lietuvio prenumerata Suv. Valstijose — **$1.50**; Lietuvoje — **$2**. **Kas užrašys ir prisiųs mums vieną naują skaitytoją, tas gaus dolerio vertės knygų DOVANAI pasirenkant iš musų katalogo. Kreipkitės —**

Amerikos Lietuvis,

14 Vernon St. Worcester, Mass.

JUOKAI.

Skurdžiai gyveno vienas ukininkas. Pasenęs, sunui aprašė ukį, o sau užsirašė ordinariją. Senis girdėjo, kad mokslas duoda turtą. Tai senatvėje pradėjo lankyt mokyklą, kad galėtų pralobt. Senis porą dienų lankė mokyklą, o trečią dieną, beeidamas keliu, rado didelį krepšį pinigų. Po tam senis mokyklos daugiau nelankė. Ponas, kuris pametė pinigus, davė apgarsyt per bažnyčią apie pamestus pinigus, o radėjui jų siulė gerą atlyginimą. Išgirdęs senis tai, atėjo pas kunigą ir pasakė, kad atnešė rastus pinigus. Kunigas ir klausia: Kadagi tu radai tuos pinigus? O tas atsako: Radau pinigus, kada ėjau į mokyklą. Kunigas sako: Tai tie pinigai ne pono, nes kaip tu mažas ėjai į mokyklą ir niekas neatsišaukė, tai jie priklauso tau. Senis su pinigais grįžo namon, sakydamas: Tik porą dienų ėjau į mokyklą, o jau turiu daug pinigų. O kad ilgiau bučiau ėjęs, tai bučiau jau ir milijonus jų turėjęs.

Bendrovė "Maistas" Lietuvoj

Trumpa Lietuvos Prekybos Apžvalga ir Kas Apsimokėtų iš Lietuvos Importuoti Amerikon.

(Iš Amerikos Lietuvių Ekonominio Centro Leidinio Nr 2)

(Tąsa)

KAS APSIMOKĖTŲ IŠ LIETUVOS IMPORTUOTI?:

III-ji Prekių grupė: žaliava ir pusiau gaminti produktai.

Šios grupės prekės veik visiškai nėjo per Amerikos lietuvių importerių rankas; jos net Ameriką pasiekdavo netiesioginiu keliu, bet dažnai per Vokietijos uostų tarpininkystę, ar per Rygą. Klaipėdos celiuloza ir fanera (veneer) turi galimybės ir netarpinai Amerikoje atsidurti; jos gangreit vienintėlis importuotojas yra tula New Yorko firma. Celiulozos tona apie 580 litų. Rugpiučio mėn. 1931 m. kainos Lietuvoje buvo; sėmenims, 1 kg. — 0,43 lt.; linams, 1 kg. — 0.90 lt.; sėmenų alėjui, 1 kg. — 2,90 lt.; neišdirbtai arklio odai, — 21,00 lt.; avies kailiui, — 5 lt.; prie šios grupės dar priguli žarnos (ypač košer), ašutai, šeriai ir skarmalai. Vaško Lietuvoje irgi butų galima gauti; jo kaina Amerikoje 1931 m. buvo tik 17 ar 20 centų už svarą. Už naturalų vašką muito nebuvo. Lietuvos industrijai augant, kaikurie šios grupės produktai nustos reikšmės kaipo eksporto prekės. Kai kuriems produktams rinka Amerikoje dar pilnai neištirta. Betgi **lininei drobei** rinka Amerikoje buvo jau tyrinėta ir atrodo, kad yra gera proga importui. Amerikos muitas paprastai lininei drobei yra 36%, drobei su pamarginimais (raštais), 40%; drobei pamušalams (interlining and padding) 55%. Nežiurint į muitą lietuviškoji drobė galėtų atlaikyt kompeticiją prieš airių ir čekų drobes, kainos atžvilgiu, bet kokybės atžvilgiu,— yra dar klausimas. Lietuvoje žinomi šie lininės drobės fabrikai:

a) Linu verpimo ir audimo fabrikas — Plungėje (Kučinskai — Pobedinskai).
b) Teodoro Jansono drobės fabrikas Biržuose.

Štai jų apytikrės kainos:

PLUNGĖJE:

	ilgis	plotis	kaina
linininiai rankšluosčiai	1 metr.	45 cm.	1,50- 3,00 lt.
lininės staltiesės	1 metr.	160 cm.	7,50-10,00 lt.
lininės paklodės	1 metr.	160 cm.	7,00-12,00 lt.

BIRŽUOSE:

nebalt. drobė, maišams	1 metr.	68 cm.	2,30 lt.
nebalt. drobė rankdarbiams	1 metr.	72 cm.	2,75 lt.
nebalt. drobė čiužiniams	1 metr.	180 cm.	8,20 lt.
skalbta drobė	1 metr.	130 cm.	5,75 lt.
baltinta drobė	1 metr.	140 cm.	8,00 lt.

GIMBEL BROS., NEW YORK:

linininiai rankšluosčiai	1 yard	18 inch.	1.25 dol.
lininės staltiesės	1 yard	18 inch.	1.25 dol.
lininės paklodės	1 yard	72 inch.	3.50 dol.

Taigi, biznį rodos galima padaryti.

IV-ji Prekių grupė: gatavi dirbiniai.

Čia pirmoje vietoje stovi **gintaro dirbiniai.** Kasmetą, pradedant nuo 1920, gintaro importas Amerikon pasidarė nuolatinis apsireiškimas. Lietuvos firmos, labiausiai amerikiečiams pažįstamos, yra bene šios:

a) Gintaro dirbtuvė S. Gutmano įpėdinių, Vytauto g-vė Nr. 15, Palangoje.
b) L. M. Karpus, Puodžių g-vė Nr. 1A, Klaipėdoje.
c) Alšvangerio gintaro dirbtuvė, Kretingoje.

Tų firmų siulomieji gintaro dirbiniai: karoliai, auskarai, spilgutės, pypgaliai, plunksnakočiai ir t. t., yra labai įvairūs ir gražus. Kainos yra gangreit nusistovėjusios, bet kad žaliavos tiekimas vis dar pareina nuo Karaliaučiaus pirklių, tai ši pramonės šaka žymaus progreso negali padaryti. Karoliai esti I,II, ir III-os rušies ir jų kaina pareina nuo svorio, gramais. Vėliausios Karpaus kainos buvo: nuo 6 am. centų iki 10 am. centų už gramą. Didelis gintaro pavyzdžių rinkinys yra pas p. P. Varkalą: 3251 So. Halsted St., Chicago, Ill.

Labai daug gintarų nuperkama laike vasaros sezono Palangoje ir Klaipėdoje. Svarbesnieji gintaro importininkai Amerikoje iki šiol buvo:

a) Baltic Amber Company, 105 West 40th Street, New York.
b) "Vienybė"—Brooklyn; "Naujienos"—Čikagoje.

Amerikos muitas: yra sumažintas iki 20%, bet karoliai butų 60%, todel juos reikia importuoti nesuvertus.

RANKDARBIAI: Lietuvos žemes Ukio Rumai daro kulturiškai—bizniška darbą: suorganizavo sodžiaus naminę pramonę komerciniais pamatais.

Yra įkurta Kaune bendrovė vardu **"Marginiai"** (Laisvės al. meno dirbinių iš medžio ir molio, pintinių, o taipgi gražiausių audinių: staltiesių, rankšluosčių, spalvotų takelių, divonų ir ko tik širdis pageidautų. Ten galima gauti žaislų vaikams ir lauktuvėlių suaugusiems. Pasirinkimas didelis. Lietuvos svečiams, turistams bus maloni naujiena. Bet tokius daiktus butų galima ir Amerikon importuoti atpirktinai ar net ir komisijos pamatais. Reikia tik biznierių su iniciatyva. Amerikos muitas žaislams yra 70%.

AVALINĖ: Šiaulių mieste veikia dirbtuvė "Batas", kur dirbama vyrams ir moterims avalinė. Štai jų kainos: vyrams: pora bačiukų geros juodos ar rudos odos, nuo 3.50 iki 3.80 dol.; moterims: ševro juodos ir kitokios odos, nuo 2.80 dol. iki 3.00 dol; vaikams: 0.75 dol. porai, šliurės po 0.70 dol. Amerikos muitas odos avalinei 20% ad valorem.

Gatavų dirbinių grupėje reikia dar bent paminėti: kartoną (cardboard), degtukus, knygas, loš-kortas, muilą, kvepalus, cigaretus.

V-ji Prekių grupė: aukso ir sidabro dirbiniai.

Čia prekių pasikeitimo nenumatoma.

bent labiausiai prieinamus: **gintarus, rankdarbius, saldainius ir**

Štai ir visa litanija lietuviškų prekių. Iš jų reikėtų pasirinkti grybus.

Imigrantų Problemos

FLIS.

KLAUSIMAI IR ATSAKYMAI

ATNAUJINTI AMERIKOS PASPORTĄ

Klausimas — Mano draugas, naturalizuotas Suv. Valstijų pilietis, sugryžo Europon apie du metai atgal. Išvyko su Amerikos pasportu. Kadangi jis ketina ant ilgo laiko pasilikti Europoje, ką jis turi daryti? Ar jis turi sugryžti Amerikon kas du metu išgauti naują Amerikos pasportą, nes nenori pamesti Amerikos pilietystę? Ar gali atnaujinti Amerikos pasportą budamas užsieny?

Atsakymas — Draugas gali gauti pasporto pailginimą nuo arčiausio Amerikos konsulo jeigu tik jis konsului galės darodyti, kad šiuo laiku negali sugryžti Amerikon. Naturalizuotas pilietis gali, paprastai, pasilikti šalyje kur gimė dvejus metus, ir kitoje svetimoje šalyje penkis metus ir nepames pilietystę. Bet tas nereiškia, kad jeigu naturalizuotas pilietis sugryž į Suv. Valstijas kas dvejus arba kas penkis metus—kad jis gali gyventi užseiny kaipo Amerikos pilietis. Valstybės Departamentas atsisako išduoti naujus pasportus naturalizuotiems piliečiams, kurie turi nuolatinę rezidenciją užsieny. Sugryžimas į Suv. Valstijas neskaitomas kaipo pertraukimas svetimos rezidencijos. Pailginimas, kuomet yra gera priežastis, gali buti išgautas be sugryžimo į Suv. Valstijas.

AR APSIVEDIMAS SULAIKO IŠDEPORTAVIMĄ

Klausimas — Ateivė nelegališkai atvyko į Suv. Valstijas 1927m. Dabar įšakyta ją išdeportuoti. Darbo Departamentas paliuosavo ją po bonu, ir davė tik tris savaites liuosnoriai išvažiuoti. Ji ketina ištekėti už Amerikos piliečio. Ar ji gali ištekėti už jo čionais — ir ar tas sulaikys jos išdeportavimą?

Atsakymas — Jeigu tas ištekėjimas įvyktų prieš išdavimą išdeportavimo varanto, ateivė galėtų išvažiuoti iš Suv. Valstijų ir jos vyras-pilietis, galėtų ją vėl parsitraukti kaipo nekvotinį imigrantą. Bet kadangi šiame atsitikime, tas išdeportavimo įsakymas jau išleistas, jos ištekėjimas dabar nepermainys dalykus. Liuosnoris išvažiavimas po išdeportavimo varantu yra panašus į išdeportavimą, ir po dabartiniu įstatymu ateivis sykį išdeportuotas negali prašyti įleidimo. Vienintelis išėmimas šiame atsitikime, yra, jeigu šita ateivė ištekėtų už piliečio čionais ir Kongresas vėliaus permainytų imigracijos įstatymą, duodant Darbo Sekretoriui teisę įleisti nekuriuos išdeportuotus ateivius. Nieks dabartiniu laiku negali pasakyti ar Kongresas taip nutars ir jeigu nutars, kada?

KADA PILIETYSTĖS PRAŠYMAS VEDA PRIE NESUSIPRATIMŲ

Klausimas — Atvykau 1923m. kaipo svečias, ir pasilikau šioje šalyje net iki šiai dienai. Mano du vaikai užbaigė mokyklas čionais ir abudu yra Vaikų Skautais. Turiu maža biznelį ir galiu gauti kuo-puikiausias rekomendacijas nuo vietinių gyventojų ir kompanijų. Ar aš galiu prašyti pilietystės?

Atsakymas — Jeigu Tamsta paduotum pilietystės aplikaciją dabar tas tik vestų prie pilno ištyrinėjimo Tamstos teisės pasilikti šioje šalyje. Jeigu pasirodytų, kad išvykai iš šios šalies nors ant trumpiausios kelionės sugryžtant po liepos ld., 1924m. tai tave gali išdeportuoti. Jeigu čionais išgyvenai visą laiką nuo atvažiavimo 1923m., tave negali išdeportuoti del nelegališko įleidimo, bet vistiek negali prašyti Amerikos pilietystės dabartiniu laiku. Dabartinis įstatymas teikia privilegiją legalizuoti apsigyvenimą tik tiems, kurie atvyko nelegališkai prieš birželio 3d., 1911m. Pastangos dėtos Kongrese duoti tą teisę tiems, kurie atvyko į šią šaly prieš liepos 1d., 1924m. Jeigu Kongresas priimtų tokią bylą tad ir Tamsta galėsi legalizuoti apsigyvenimą ir prašyti pilietystės.

SUGRYŽIMO LEIDIMAS

Klausimas — Dar kudikiu bunant tėvai mane atsivežė Amerikon. Abu tėvai mirę. Nežinau ar išsiėmė pilietystės popieras ar nė. 1924m. ištekėjau už vietinio piliečio, turime vaiką, gimusi čionais. Niekad nebandžiau sužinoti apie tevų pilietystę. Dabar ketiname važiuoti Europon, ir man pasakyta, kad turiu prašyti leidimo nuo šios valdžios vėl sugryžti į Suv. Valstijas. Kodel negaliu pridėti mano vardo prie vyro Amerikoniško pasporto?

Atsakymas—Jeigu tėvai neišsiemė pilietystės popieras tai Tamsta vis pasilieki ateivė, ir kaipo tokia tavo vardą negal dėti ant vyro pasporto.

Pirm išvažiuojant pasirupink išgauti sugryžimo leidimą, nes kitaip pasirodys gana kliučių sulaikyti sugryžimą. Nelabai senei, turėjome panašų į Tamstos atsitikimą, Amerikos pilietis išvyko Europon su savo žmona, jis turėjo ją palikt Europoj ir vienų vienas sugrįžo, sugrįžęs turėjo prašyti, kad ją įleistų kaipo nekvotinį ateivį.

Bet tą viską gali išvengti jeigu tik išsiimsi pilietystės popieras. Kaipo Amerikos piliečio žmona, neturi prašyti pirmų popierų, ir gali paduoti prašymą del antrų popierų dabar.

SUGRYŽIMAS Į PENKIAS DIENAS

Klausimas — Pasiunčiau pilietystės aplikacijas su penkiais doleriais. Gavau atsakymą pačtu, nuo Naturalizacijos Biuro, kad gavę mano pinigus. Kampe kortelės pažymėta "sugrąžink į penkias dienas." Ar turiu atgal pasiųsti šitą kortelę? Ar tas reiškia, kad jie sugražins mano aplikaciją?

Atsakymas — "Sugražink į penkias dienas" yra pranešimas pačto viršininkui, kad jeigu ta kortelė nebutų įteikta žmogui, kurio vardas pažymėtas ant kortelės, tad jis turi sugražinti į penkias dienas. Bet svarbu laikyti šitą kortelė, nes ant jos pažymėta aplikacijos numeras. Jeigu turi pranešti Naturalizacijos Biurui adreso permainą arba pasiųsti kitą laišką kas link aplikacijos turi pažymėti aplikacijos numerą, nes kitaip, butų labai sunku Naturalizacijos Biurui rasti tavo laišką tarpe šimtų tukstančių kitų. Ir vėl, jeigu rekordai butų pamesti, arba nudėti kitur, kaip nesykį įvyko, tavo kortelė yra darodymas, kad aplikacija ištikrųjų pasiųsta.

NATURALIZACIJOS KLAUSIMAI

Klausimas — Ar galite man rekomenduoti pilietystės knygutę, vieną, kuri turi klausimus iš atsakymus?

Atsakymas — Knygutė "Kaip Tapti Suv. Val. Piliečiu" išleista Foreign Language Inf. Service, 222 Fourth Avenue, New York City, turi tukstančius klausimų ir atsakymų. Prekė 25 centai.

Šiuo laiku Amerikos lietuvių tarpe **labiausiai pasižymėję importininkai,**

Amerikos rytuose yra:

Juozas Ambraziejus,
168 Grand Street,
Brooklyn, New York.

Amerikos vakaruose yra:

V. M. Stulpinas,
3400 South Emerald Avenue,
Chicago, Ill.

Beveik visos Amerikos lietuvių laikraščių redakcijos šį bei tą iš Lietuvos irgi turi parduoti, ypač gintarinių dalykų "Vienybėje" ir "Naujienose". Taipgi ten pardavinėjamos knygos. Geistina, kad visos redakcijos taipgi įsigytų iš "Marginių" bendrovės, Kaune, įvairių audinių, juostų ir prašmatnių bet artistiškų medžio bei molio dirbinių.

Taipgi labai butų gražu ir naudinga, kad kiekvienas Vaizbos Butas savo susirinkimų nuolatinėje vietoje įsitaisytų Lietuvos produktų pavyzdžių rinkinėlį.

Šiaip jau visais prekybos reikalais patartina kreiptis į Lietuvos Konsulatus Čikagoje arba New Yorke.

P. ŽADEIKIS
LIETUVOS GENERALINIS KONSULAS.

1931 m. gruodžio 7 d.
New York City.

Į LIETUVĄ SU EKSKURSIJA ŠIĄ VASARĄ

TIKTAI PER LIETUVISKĄJĮ UOSTĄ **KLAIPĖDĄ**

SKANDINAVŲ AMERIKOS LINIJA
per Kopenhagą

Birželio 18 dieną laivu **"United States"** L. D. S. Ekskursija ir "Darbininkas"

Liepos 2 dieną laivu **"Frederik VIII"** Rengia—"Vienybe" "Naujienos" ir "Dirva"

Švarumas ir Patogumas — Malonus Patarnavimas

Informacijų ir laivakorčių reikalais kreipkitės pas savo agentą arba

SCANDINAVIAN AMERICAN LINE

NEW YORK 27 Whitehall St. — BOSTON 248 Washington St. — CHICAGO 130 N. La Salle St.

PARSIVEŽANT SĖKLŲ.

Klausimas—Ketinu vykti Europon vasaroje ir norėčiau parsivežti sėklų, ir kitų augalų iš savo šalies. Ar tas galima?

Atsakymas — Apart daržovių ir kvietkų sėklų, negalima parsivežti sėklų į Suv. Val. be specialio pavelinimo nuo Suv. Val žembirbystės Departamento. Tos reguliacijos įvestos sulaikyti įgabenima visokių augalų ligų ir insektų ir vabalų.

—o—

Lenkų Teroras Okupuotoj Lietuvoj

Pavyzdžiu gali buti pačių Suvalkų plecuvkos "Wyw" vedėjas vokietis kap. Hefer. Šis ekspozituros žvalgų punkto v-kas automobiliu daužosi po visus okupuotos Suvalkijos kampelius, ypatingai po grynai lietuviškas Punsko ir Seinų apylinkes ir kamuoja gyventojus visokiomis represijomis. Alkoholiu užnuodytai jo galvai visur vaidenasi slaptos lietuvių organizacijos ir užtenka bet kokio provokatoriaus įskundimo, kaip nekalti lietuviai jau kamuojami kalėjimuose. Kimba net prie nekalčiausių organizacijų, kaip Šv. Kazimiero draugija ir panašiai. Kad tai daroma su paičos lenkų valdžios žinia, galima spręsti iš tų milžiniškų sumų, kuriomis, nežiurint didžiausio Lenkijos skurdo, švaistosi Heferis ir jo sėbrai organizuodami špionažą prieš vietos lietuvius ir nepriklausomąją Lietuvą. Laimė, kad tas jam vyksta tik svetimtaučių, o ne musų tautiečių tarpe. Pavyzdžiu negali buti kad ir šis atsitikimas. Šio gegužės mėn. pradžioje arti demarklinijos (Vystyčio v. Kriučiukų kaimo) gyvenantis jaunuolis Krikščiukaitis tamsoje paklydo ir netyčia perėjo keletą metrų (pėdų) į lenkų pusę. Demarkliniją saugojantieji lenkų K. O. P. kareiviai jį suėmė ir po visokių tardymų nuvežė į Suvalkus. Ten jis pateko į Heferio rankas. Pradžioje tas smurtininkas Krikščiukaitį norėjo apkaltinti špionažu, bet matydamas, kad iš to nieko neišeis, visokiais grąsinimais ir pažadais privertė K. but lenkų šnipu Lietuvoje. Tas norėdamas iš lenkų nagų greičiau ištrukt nudavė su pasiųlymu sutinkąs, priėmė iš Heferio 150 zlotų "rankpinigių" ir paties Heferio automobiliu ligi demarklinijos atvežtas grįžo į Lietuvą. Nors Heferis jį buvo puikiai konspiracijos ir špionažo pamokęs, bet Krikš. budamas tikru lietuviu grįžęs viską papasakojo Lietuvos policijai, o už lenkų duotus 15 dolerių "išgėrė Heferio sveikaton."

Bet buna ir daug liudnesnių įvykių. Štai, šiomis dienomis Varėnos apylinkėje pasireiškė nauja lietuvių provokavimo banga. Tai "nuopelnas" vietinės lenkų karo žvalgybos poručiko Jagorskio. Tas ponas pajuto, kad lėbavimas nieko nenuveikiant kada nors gali nutrukti ir del to pasiryžo padaryti "sensaciją"—išaiškinti didžiulį špionažą Lietuvos naudai. Kadangi Varėnos apylinkėse gerų lietuvių netruksta, tad ir byla iš piršto išlaužti labai lengva. Tuoj areštavo J. Kalantą iš Milioniškių km., P. Čepulį iš Giražerių km., J. Leikauską iš Mančgirių km. ir kitus. Nors jie yra visai nekalti ir kratos metu pas juos nieko nerasta, tačiau Jagorskis visus apkaltino šnipinėjimu Lietuvos naudai. Norėdamas išgaut prisipažinimą jis areštuotuosius pradėjo nežmoniškai kankinti: mušė, plaukus rovė, kojų padus degino, pirštus tarp durų varstė ir t.t.

Leikauskas, matydams, kad tokios kančios sunkesnės už pačią mirtį, pasiryžo rizikuoti savo gyvybę ir iš arešto pabėgti. Visas iegas sukaupęs jis išlaužė Varėnos daboklės duris ir leidosi bėgt. Tas beprotiško drąsumo žygis jam pavyko. Leikauskas ne tik pats atbėgo į neprikl. Lietuvą, bet su savim atsivedė ir kitą areštavimo pavojun patekusį savo draugą Saliutą. Alytaus aps. valdininkas jiems leido pasilikt Lietuvoje. Kiti suimtieji lietuviai, matyt, dar ilgai bus kankinami kalėjimuose, nors jokios bylos jiems iškelti negalima .

Tai mat kaip musų broliai lietuviai gyvena savo tėviškėj okupuotoj lenkais!

("Suvalkietis")

6-os Naujos Komedijos ir Doros Sargas

Paskutiniu laiku Amerikos Lietuvis išleido keturius naujus veikalukus ir Doros Sargą, kuriuos tuojau patartina draugijoms išsigyt ir suvaidint.

1)-Po Apgarsinimui —

Vieno veiksmo komedija, 28 pusl. Lošia 4 vyrai ir 3 moterys. Kaina 30c.

2)-Atsiliepė Širdelė —

Vieno veiksmo dramatiškas vaizdelis, 31 pusl. Lošia 4 vyrai ir 2 moterys, ir

3)-Grybų Mišinys —

Vaikų Teatrui. Lošia maži berniukai ir mergaitės. Abu veikalukai vienoj knygelėj. Kaina 25c.

4)-Jonas Burbulas —

Vieno veiksmo komedija. 31 pusl. Lošia 3 moterys ir vyras. Kaina 25c., ir

5)-Doros Sargas —

3-jų aktų drama, veikalas iš baudžiavos laikų. 90 pusl. Lošia 6 vyrai ir 4 moterys. Kaina 50c.

6)—Bijunėlis-Komedija

ir drama 4-se veiksmuose 6-se atidengimuose su dainomis. Parašė žymus dramaturgas V. Nagurnoskis. Lošime dalyvauja 15 ypatų. Kaina 50 centų.

7)—Sušaldyta Dėdienė,

Vieno akto farsas—komedija. Ši komedija pilna juokų ir gyvumo. Lošime dalyvauja 6 ypatos. Kaina 30 centų.

Imant visas knygeles sykiu — pasiųsime už $1.50. Kreipkitės šiuo adresu:

Amerikos Lietuvis
14 Vernon St., Worcester, Mass.

AMERIKOS LIETUVIŲ ŽINIAI.

Lietuvos Vidaus Reikalų Ministerijos paaiškinimas.

Piliečių Apsaugos Departamento aplinkraštis Nr. 261 atitaisomas taip:

Kilusiems iš Lietuvos emigrantams, kurie yra naturalizavę Jungtinių Amerikos Valstybių pilietybę ir kurie, atitinkamoms įstaigoms leidus, įgija Lietuvoje nekilnojamą turtą, leidimai gyventi Lietuvoje duodami be termino, tik su prierašu, kad leidimas galioja iki jo savininkas turi nekilnojamą turtą Lietuvoje (Min. Kab. 1927. V. 17 d. nutarimas).

Par. 8 p. a.

Nuo svetimšalio mokesčio atleidžiami tie kilusieji iš Lietuvos emigrantai su šeimomis, kurie yra naturalizavę Jungt. Amerikos Valstybių pilietybę ir kurie Lietuvoje įgija nekilnojamą turtą, ik

(PAS.) NAVAKAS,
DEPARTAMENTO DIREKTORIUS.

Amerikos Lietuvis
The American Lithuanian Weekly published every Thursday by Gabriel A. Kyba, 14 Vernon St., Worcester, Mass.

Yearly subscription: in U.S. $1.50
In Foreign Countries 2.50
Single copies ..... 5 cents

Advertising rates on application

Amerikos Lietuvis savaitinis laikraštis, eina ketvirtadieniais, leidžiamas G. A. Kybos, 14 Vernon St., Worcester, Mass.

Metinė Prenumerata S. V. $1.50
Užsieniuose 2.50
Atskiri egzemplioriai .... 5 centai

Prenumeratos pradžia skaitosi nuo užrašymo dienos. Prenumerata turi but apmokėta iš anksto.

Entered as Second Class Matter September 29, 1914, at the Post Office at Worcester, Mass., under the Act of March 3, 1879.

GERBIAMIEM MUSŲ SKAITYTOJAM

Kurie turi užrašę į Lietuvą "Amerikos Lietuvį" ir jau jų prenumerata yra išsibaigus — prašom panaujint. Taipgi norim atkreipt ir tų Lietuvos skaitytojų atydą į tai, kad paprašytų savo giminaičių, užrašusiems laikraštį iš naujo panaujint arba naujai užrašyt.

Amerikos Lietuvio prenumeratos kaina Suv. Valstijose $1.50 Užrubežy—Lietuvoj $2.50.

Dabar pabrangėjus į užrubežį laikraščio persiuntimo kainai, ilgai už dyką siuntinėt negalėsim. Ir kad nereiktų laikraščio persiuntinėjimo sustabdyt, prašome pasiskubint jį atnaujint.

Amer. Lietuvio Adm.

Pažinkime Klaipėdos Kraštą

Lietuvos politinių ir šiaip visuomeninių sluoksnių reagavimas į Klaipėdos krašto seimelio rinkimų išdavas dar kartą parodė, kiek mažai tėra mums pažįstama ši Lietuvos Respublikos autonominė provincija. Rinkimų rezultatai buvo nelaukta bomba. Tačiau tie, kurie operuoja skaičiais ir pažįsta Klaipėdos krašto lietuvininkų budą ir jų nuotaiką, rinkimų išdavomis panašaus nusistebėjimo negali reikšti.

Prisiminkime tik, kad per 1925 metų rinkimus į seimelį visi lietuvių sąrašai tegavo 3,213 balsų. o jer 7 metus tas skaičius pakilo iki 11,968. Statistika rodo, kad 1925, 1927 ir 1930 m. rinkimuose vokiečių eilės tirpo maždaug 7%, o lietuvių tiek pat % didėjo. 1930 m. rinkimuose lietuvių sąrašai gavo 17,77%, o per šiuos rinkimus 18%. Sių rinkimų rezultatai nepasikeitė, bet balsų lietuvių sąrašai gavo 3,151 daugiau, kaip per 1930 metų rinkimus. Lietuviai liko senose pozicijose, nes renkamasis skaičius vienam atstovui nuo 1,714 balsų pakilo iki 2,267 balsų. Esant praėjusių rinkimų renkamajam skaičiui, lietuviai butų gavę 7 atstovus.

Be to, lietuvių sąrašai padarė didelę klaidą blokuodamies (visuomenės sąjunga su darbininkų sąrašu, viena, ir autonominė gaspadoriška partija su maž. laukininkais, kita). Iš keturių kombinacijų pasirinkta blogiausia: 1) visai nesiblokuojant butų gauti 6 atstovai (vusuomenės sąjunga 2, darbininkai, 2, gaspadoriška autonomiška 1, maži laukininkai 1); 2) blokuojasi tiktai visuomenės sąjunga v. s. ir darbininkai (v. s. gauna 2, darbininkai 1, gaspadoriška auton. 2, maž. laukininkai 1); 3) Blokuojasi tiktai gaspad, autonom. partija ir maž. laukininkai (gauna v. s. 2 atstovų, darbinikai 2, gaspad. autonom. 1 ir maž. laukininkai 1); 4) blokuojasi v. s. su darbininkais, autonom. gaspadoriška su maž. laukininkais (kas ir buvo padaryta ir gauta v. s. 2, gaspad. autanom. 1, maž laukininkai 1 ir darbininkai 1). Rinkimų įstatyme dėl renkamo skaičiaus reikalinga partijai atstovui pravesti panaikinta klauzule lietuviški sąrašai nepasinaudojo.

Klaipėdos krašte vokiečių priskaitoma apie 40%, o balsuojančiųjų jie turi apie 60% (įskaičius s. d. ir komunistus susidarytų 80%). Ką tai reiškai? 1925 m. statistika priskaito 27,6% lietuvių ir 25,2% memelenderių — klaipėdiškių, kurie nei vokiečiais nei lietuviais savęs nevadina. Reikia įsidėti į galvą, kad, toli gražu, nei Landwirtschaftliche Partei nei Volkspartei savęs vokiškomis nelaiko. Tai palieka vien užsieniams. Jos gi save laiko memellandiškomis, lygiai atstovaujančiomis lietuvių ir vokiečių visuomenę. Abi partijos agitaciją vedė (bent raštu) ir lietuviškai ir vokiškai, o Landwirtschaftliche Partei atstovai ir žodžiu susirinkimuose lietuviškai agitavo. Niekur nebuvo kalbama apie vokiečių tautos rinkikų interesus, o abiejų tautų, kurias aptaria žodis "Memellaender". Landwirtschaftliche Partei paskutiniame atsišaukime (lietuviškai) sako: "Laukininkai draugai! Mes pasitikim ir prašom nuo jusų, kožna viena Skyrėje prie Nubalsavimo prigabenti, ir kur reikalinga, Wežimais privešti. Wisumet jau pirm Pietu Pritaisymas ir Organisavimas ir Organisavimas Wežimų tur atliktas buti, po Pietų pagal Skyrimo Raistus tur padabota tapti, kad kožnas Nebalsavęs atgabentas butų! Su šimta Nuošimčias te nusiduoda Gegužio 4. Diena Nubalsavimas, ir ta Diena bus Laimėjimas Krašto Laukeninkystes-Partijai ir musu mielai Tevynei". Net ir Volkspartija, ir ta, lietuviškai ragino balsuoti už "Raistas Nr. 15". Ką pi kalbėti apie c. d. ir komunistus, kurie daugiau lietuviškai, kaip vokiškai agitavo. Vokietininkų partijų, kurios save memellendiškomis vadina, šukis buvo: "Už musų mielą Tėvynę", nukreiptas prieš "Grosslitauerius". "Sie Heimat brennt" — isteriškai šaukė "Mem. Dampfboot". Klaipėdos krašto seimelio rinkimai visuomet buvo parodoksalus ,tokie jie liko ir dabar. Čia ne tos pačios vertybės reiškia, kaip kad kitose Lietuvos dalyse.

Šiuose rinkimuose jautėsi laukininkų už lietuviškus sąrašus regresas (autonominės gaspadoriškos ir maž. laukininkų partijų). P. p. Borcherto ir Lekšo sąrašai 1930 m. gavo balsų: 4,027 plius 2,599—6,626, o 1932 m.: 3,160 plius 1,611—4,771. Per šiuos rinkimus gauta mažiau 1,855 balsais. Tačiau visuomenės sąjunga 1932 m. gavo 3,635 balsus, o 1930 m. 1,650, t. y. 1,985 balsais daugiau. P. Bruvelaitis yra patraukęs ne mažiau 1,500 tokių laukininkų balsuotojų, kurie yra griežtai tautiniai nusistatę. Lietuvių laukininkų kontingentas maždaug lieka tas pats. Esant p. Borchertui nepakankamai populiariam, laukininkų žymi dalis balsavo už visuomenės sąjungą (p. Bruvelaitis yra ukininkaitis, p. Kybrancas taip pat ir, be to, žemės banko Klaipėdos skyr. vice-direktorius). Darbininkų sąrašas gavo 3,427 balsus. Tai daugiausia naujai įgijusių Klaipėdos krašto požymį balsai. Reikia manyti, kad iš viso naujai įpilietintų balsuota apie 4,000. Iš jų apie 500 bus paduota už komunistų sąrašą.

Po autonomijos saugojimo "nuo žemaičių invazijos" priedanga grynai memelendiškos partijos, kurios sudaro vokiečių ir lietuvių m i š i n į, tarnauja Deutschtumo interesams. Be to, kiekvienus rinkimus Klaipėdos krašte konvencijos signatarai akonponuoja savo notomis, kas galutinai demoralizuoja liaudį. Peštynės, naujų piliečių baimė, amerikoniški agitacijos metodai, žemaičių vyžomis gąsdinimas, nustatymas žmonių prieš "Grosslitauerius" ir galutiniam rezulate blogi "ukiški pasilaikymai", lietuvių menkai išvystyta naminė agitacija, nepakankamai organizuotas transportas vežti rinkikams balsuoti — davė jau žinomus rinkimų rezultatus. Prie viso to pridėkime dvarininkus ir jų įtaka, antivalstybinius mokytojus agitatorius à la Hinc ir Fuks Nidoje, vokišką mokyklą, vokišką bažnyčią ir teismą, vokiškus bankelius, kuriuose ukininkai iki ausų sulindę, galop vokietininkus viršaičius ir šaltyšius, vokišką karčiamą—ir gausime gražų lietuviško krašto, savanorių krauju atkovoto, bet dar neišvaduoto vaizdą.

Klaipėdos krašte galėtų bręsti naujas tautybės tipas — klaipėdiškis. Bet jis darosi priemonė vokiečių konsulato Hohere Ziele pridengti. Tai matyti iš Volkspartijos veikimo. Juk, štai, ši partija per rinkimus platino ištraukas tokių raštų, kurie nurodo tariamą naudą Klaipėdos kraštui priklausyti Vokietijai. P. Kraus Smalinikuose kalba apie Abstimmungą. "Memeler Dampfboot" gegužės 8 d. grasina, kad Lietuva sulauksianti "dar didesnių nusistebėjimų" kaip gegužės 4 d. rinkimai. "Berliner Tageblatt" gagužės 6 d. gi jau ir savo straipsnį pavadiną: "Das Memeller Plebiszit", kuriame sako, kad klaipėdiškis "hat Deutsch gewaelt", o daugumos partijos partijas vadina grynai vokiškomis.

Iš viso to aišku, k u r i a i s sumetimais p.p. von Dressler, Conrad, Gubba, Kraus, Schreiber ....savo partijas konsidiruoja specifiniai memelendiškomis. Reicho gi spauda jas laiko grynai vokiškomis ir ant jų bazuoja iridentizmo politiką.

Lietuvos Aidas

ŽODYNĖLIS
GREIČIAUSIA IŠMOKSI ANGLIŠKĄ KALBĄ
Turėdamas kišeninį žodynėli, sutaisytą pagal geriausį kalbamokslinį budą be niekeno pagelbos išmoksi kalbėt, skaityt ir rašyt. Kaina $1.00
AMERIKOS LIETUVIS
14 Vernon Street
Worcester, Mass.

S.L.A. Rengiasi Prie Savo 37-to Seimo

Sulyg "Tėvynėje" skelbiamų žinių, S.L.A. 37-tas Seimas prasidės birželio 20 dieną, 1932 m. 9 val. ryte, Lietuvių Piliečių Svetainėje, 1721 Jane St., S. S. Pittsburgh, Pa.

SLA. kuopos ir pavieniai nariai kas Seimas siunčia pasveikinimus ir aukas įvairiems naudingiems tikslams paremt. Šiamet kreipiama ypatingą SLA. kuopų ir narių domę į sekančius paramos reikalingus fondus. Tie fondai yra:: 1), S.L.A. Jaunuolių Švietimo Fondas; 2). SLA. Našlių ir Našlaičių Fondas ir 3), SLA. Moksleivių Fondas. SLA. 37-tas Seimas priims kuopų ir pavienių SLA. narių skiriamas aukas ir kitiems įvairiems švietimo ir labdarybės tikslams kaip Amerikoje taip ir Lietuvoje. Visos aukos bus pasiųstos ten, kur aukotojai nurodys.

Seimo Rengimo Komisija dirba išsijuosusi, kad susirinkusius Seimo delegatus tinkamai sutikti, kad delegatai nenubodžiautų, tuo tikslu rengiasi prie įvairių parengimų. Tie parengimai prasidės nuo sekmadienio, birželio 19-tos ir tęsis kas vakaras iki birželio 24-tos, atsisveikinimo koncertinio vakaro, kame dainuos Dainos choras, Ukrainiečių tautinis choras. Solistai:— Z. Vitaitienė, N. Gugienė, J. Mitrikaitė, M. Grinienė, A. Sadauskas ir kiti. Seimo rengimo komisiją reprezentuoja Pirm. P. Dargis ir Sekr. S. Bakanas.

D-ro D. Olseikos Laiškas

SUSIVIENIJIMO LIETUVIŲ AMERKOJ 37-tam SEIMUI

Prieš ketverius ir dvejus metus Susivienijimo Seimai skirdami įvairiems švietimo ir labdarybės tikslams, neužmiršdavo ir Vilniaus krašto lietuvių, paskirdami ne mažą sumą aukų Vilniaus lietuvių "Kulturos" švietimo draugijai, kuri, dėka toms aukoms (1928 metais 333 dolerius su 7 centais, 1930 metais 900 dolerių), jau tvirtai atsistojo ant kojų, žymiai prisidėjo prie švietimo praplėtimo Vilniaus krašte ir kiek galėdama sušelpė pažangiuosius neturtingus moksleivius ir našlaičius. Širdingai dėkodami Susivienijimui už suteiktą pašelpą, tikimes, kad ir šiais metais 37-tas SLA. Seimas neužmirš Vilniaus krašto lietuvių ir kiek galėdamas paskirs aukų "Kulturos" švietimo draugijai.

Su aukšta pagarba,

D-ras D. Alseika,

Laikinojo Vilniaus Lietuvių Komiteto vice-pirmininkas, "Kulturos" švietimo draugijos pirm.

Lietuviai priklausydami prie SLA. netik ką gauną pašelpą ir apdraudą, bet dar gali pasidžiaugt kitais kulturiškais darbais. Laigyvuoja Suvienijimas Lietuvių Amerikoje!

Kokia Bus Vokiškųjų Moterų Ateitis?

Didžiausioji Vokietijoje politiška partija dabar yra vadinamoji nacionališkoji, kurios vadas yra Hitleris. Vienas žymiausiųjų šitos partijos veikėjų yra p. Darrė — pagal pavardę, prancuziškos kilties, bet suvokietėjęs. Nacionalistų centre jisai veda laukininkų skyrių. Nesenai jis parašė knygą "Neuadel aus Blut und Baden," kurioje jis išaiškina, kaip su vedybomis bus, kada Vokietija bus nacionalistų valdoma. Tada svarbiausis Vokietijos uždavinys busiąs tas, kad vokiečių Tauta bus pagal kraują atnaujinta. Šitie atnaujintieji vokiečiai busią naujasis Vokietijos "Adel" (Bajorija), nės iš vaikų susidarysianti naujoji vokiečių tauta, kuri busianti galingiausia už visas kitas tautas.

Štai kaip nacionalistai tai pasiekti ketina (Čia dedam "Lietuvos Keleivy" tilpusią 123-me n-y ištrauką, iš tos Naujosios Vokiško Kuno ir Kraujo Knygos, kuri savo turiniu skiriasi nuo kitų):

Visur ant laukų bus įtaisytos nausėdijos, kuriose bus suleidžiami geriausios vokiško kraujo poros, kad jos vaikų gamintų ir augintų. Tam reikės iš visos vokiečių tautos išrankiot tinkamiausius jaunus vyrus ir moteris, bet ir šiaip visų moterystę Vokietijoj naujai pertvarkyti. Mat, esą ištirta, kad iš šimtų vokiškųjų moterų tik keturiolika betinkančios geriems vaikams gimdyt — o ir šitose keturiolika vokietėse esanti nemaža dalis tokių moterų, kurios savyje nedaug gryno vokiško kraujo beturinčios, bet labiausiai lenkišku, lietuvišku ir žydišku krauju maišytos, kuris gryniems vokiečiams prisiveisti netinkąs. Del viso to minėtasis ponas Darrė rašo, kad nacionalsocialistų pirmasis rupesnis busiąs tas, kad pasirupint tikros vokiškos veislės moterų, pagal pavyzdį. Tik geriausiosios busiančios priimamos vokiečių veislei gerint.

Šitam tikslui dar netekėjusios vokietės busiančios specialistų gydytojų peržiuriamos ir sulyg tikimu ar netikimu paskirstomos į keturias rųšis.

PIRMOJI RŲŠIS: Į ją įeis dešimtoji, butent geriausioji dalis iš tų, kurios ištekėjimui ir gimdymui busiančios išrastos tinkamos. Išrinktieji geriausi vokiečių vyrai galėsią laisvai iš jų pasirinkt sau moterį. Tokioms poroms busią duodama minėtose nausėdijose gyvent ir savo vaikus tikriausius vokiečius užaugint.

ANTROJI RŲŠIS: Čia įeis visos kitos gimdymui tinkančios vokietės. Tačiau ir joms vokiečiai vyrai bus duodami tik vadinamojo "Heroldsamto" specialistų gydytojų išieškotieji ir parinktieji.

Vaikai iš pirmosios rušies tėvų busią naujieji vokiečių tautos bajorai (Adelige), o vaikai iš antrosios rušies busią paprastieji vokiečiai. Anie busią vadai, šie vedamieji.

TREČIOJI RŲŠIS: Į ją įeis mergaitės, kurios ištekėjimui bus išrastos tinkamomis, bet ar del maišyto nevokiško kraujo ar del kitų priežasčių netiks gryno vokiečių kraujo vaikams pagimdyti. Jos galės ištekėt už sau panašius vyrus (apvokietėjusius lietuvius, lenkus ir kitus nevokiečius), bet prieš tai jos bus padarytos bevaikėmis. Tai yra, kas pagal kraują ne grynai vokiška, žus ir iš vokiečių tautos pradings.

KETVIRTOJI RŲŠIS: Į ją įeis ištekėjimui visai netinkančios bei netinkanti. Visa šita programa grieštai busianti pravedama ir nuosekliai vykdoma.

Tai šitaip mano nacionalistai vokiečių tautą atnaujinti, idant ji pastotų ir iš kraujo grynai vokiška tauta. Jie sako, kad vokiečių rasė esanti prakilnioji rasė, visos kitos rasės esančios nekilnios, o žydai, slavai, mongolai ir Afrikos murinai esą prasčiausios rasės. Delto šios visos ir esančios vergiškos, bet vokiečių rasė esanti poniškoji rasė. Ji tik delto šiandien esanti nelaiminga, kad jau per daug esanti įsimaišiusi svetimo, nevokiško — net žydiško ir slaviško kraujo. Tas ir gadinąs visam, kas vokiška. Bet kaip tik vokiečiai jį busią iš savo tautos kuno pašalinę, tai vėl ji busianti poniška ir galinga. Tai visas pasaulis jai priklausysiąs. O tą pasiekti busią galima tik įvedant tikrą vokiško kraujo veislės tvarką, kuriai visi Vokietijos piliečiai busią paduoti ir visi jai turėsią klausyt.

Kaip daugelis vokiškų nacionalistų planų, taip ir šis, palieka tik pasaka ir rodo nerimtumą tų žmonių, kurie taip dabar nori stovėti Vokietijos valdžios priešakyje.

SVEIKATA

TAVO MAISTAS IR TAVO SVEIKATA

Kiekvienas asmuo reikalauja kiek nors kuro, ir kiek kuro reikalauja, priguli nuo darbo kokį tas asmuo atlieka.

Galime lyginti žmogaus kuną su kokia mašina arba su kitu žmogaus padarytu sumanymu. Važiuoti, motorinis karas reikalauja gesolino. Net kiek gesolino reikalauja priguli nuo kaip greitai tas motorinis karas važiuoja. Labai greitai važiuojant karas suvartoja daug daugiau gesolino negu kuomet povaliai važiuojama.

Ir tas pats su musų kunu. Ko veikliaus kunas veikia to daugiau maisto reikalauja. Ir kiekvienas iš musų, turime pasirinkt tokį tnikamą maistą, kuris tinkamas but musų kunui. Ir planuojant valgį turime atsimint visų reikalavimus. Sunkiai dirbantis reikalauja sunkesnius valgius negu žmogus, kuris per visą dieną sėdi.

Musų kunas, kaip mes žinome, niekad neilsisi. Net ir kuomet gulime lovoje, širdis, plaučiai ir kiti organai nuolat dirba. Tokiu budu kas minuta degame kure.

Bet kuomet esame pabudę, ir nors mažiau krutame, kunas vis pilnas energijos, kuras greičiau sudegintas, daugiau maisto reikia.

Net ir nedirbantis žmogus reikalauja daugiau maisto negu reikalautų, jeigu butų sanatorijoj.

Nedirbančio žmogaus valgis turėtų susidėt iš lengvų pusryčių, užkandžio vidurdienį ir sunkesnių pietų. Mažiaus reikia vartot cukraus ir krakmolinio maisto. Kuomet toks žmogus per daug cukraus vartoja, kunas ant syk nesudega, bet kur nors nuvaro, pastumia, ir todel daug žmonių turi tokius didelius išsikišusius smakrus.

Veiklus darbininkas, kiton pusėn, reikalauja sukoncentruoto valgio. Jis lengvai gali vartot riebų maistą, kaip tai sviestą, grudų, kiaulienos, pupų ir panašaus maisto. Jei atsitikime, kuomet kunas reikalauja greito kuro. Turi taipgi vartot šviežius vaisius, daržoves. Pienas, kopustai, tomatės ir panašiai, pristatys jusų kunui reikalingus vitaminus ir mineralus. Kiekvienas žmogus privalo vartot pieną kasdien. — F.L.I.S.

Nebus Daugiau
UŽKIETĖJIMO
DUJŲ SKILVYJE, ŠIRDIES PIKTUMO
Greitą Pagelbą Naudojant
Pepsinic Seltzer
Rašyk
PEPSINIC SELTZER CO.
Worcester, Mass.
GAUSI SAMPELĮ DYKAI

Holland-America Line
DIDELĖ EKSKURSIJA
Į LIETUVĄ
Rengia
Lietuvių Laivakorčių Agentų
Sąjunga Amerikoje
Populiariu ir nauju Garlaiviu
STATENDAM
IŠPLAUKIA IŠ NEW YORKO
ŠEŠTADIENYJE, LIEPOS 16-tą DIENĄ
Sėdant laivan iš vakaro
Į KLAIPĖDĄ (PER ROTTERDAM)
Geras maistas ir patarnavimas, naminė nuotaika
DEL INFORMACIJŲ KREIPKITĖS Į:

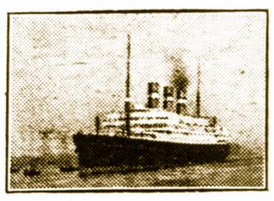

AMBRAZIEJUS, J.
168 Grand St., Brooklyn, N. N.
AMBROZE, V. W.
178 Ferry St., Newark, N. J.
"AMERIKOS LIETUVIS"
14 Vernon St., Worcester, Mass.
BALTUTIS, P. P.
3327 So. Halsted St., Chicago, Ill.
BARTKEVIČIUS, P.
678 N. Main St., Montello, Mass.
"DIRVA"
6820 Superior Ave., Cleveland, O.
MAKAREVIČIUS, K. A.
62 Jackson St., Ansonia, Conn.
MOLIS, P.
1730—24th St., Detroit, Mich.
"NAUJIENOS"
1739 So. Halsted St., Chicago, Ill.
RAUKTYTE, J.
123 Millbury St., Worcester, Mass.
SEKYS, J.
226 Park St., Hartford, Conn.
SIDABRAS, K.
342 W. Broadway, So. Boston, Mass.
STULPINAS, V. M.
3400 So. Emerald Ave., Chicago, Ill.
TREČIOKAS, A. S.
197 Adams St., Newark, N. J.
URBŠAS, J. J.
187 Oak St., Lawrence, Mass.
VARAŠIUS, A.
So. 12th and Oarson Streets, Pittsburgh, Pa.
VASILIAUSKAS, J.
814 Bank St., Waterbury, Conn.
"VIENYBĖ"
193 Grand St., Brooklyn, N. Y.
VELECKIS, A.
502 South Ave., Bridgeport, Conn.
ZOLP, J. J.
4559 S. Paulina St., Chicago, Ill.

IMPERFECT IN ORIGINAL

ALEKSANDRA DIDYSIS

Lietuvos kunigaikštis ir Lenkijos karalius

(Iš Lietuviškosios Enciklopedijos Tomo I, Sąsiuvinis II)

Ketvirtas iš eilės didysis kunigaikštis ir karaliaus Kazimiero ir Elzbietos, imperatoriaus Albrechto dukters sunus

(1460x5 Krakuvoje—1506 VIII 20)

(Tąsa)

1494 TAIKOS SUTARTIS. A. atstovams pavyko išlaikyti Lietuvos valdžioje kai kurias Jono III buvusias atimtas žemes. Lietuva pripažino buv. Lietuvos sąjungininkų Did. Naugardo ir Tverės žemių prijungimą prie Maskvos. Be to, ji atsisakė nuo savo vasalinių kunig-čių — Novosilskių, Odojevskių, Vorotinskių, Peremišlskių, Beliovskių ir nuo jų valdomųjų žemių. Viazmos kunčiai su savo tėvonijomis taip pat liko Maskvai. A. pasižadėjo visų šitų kun-ščių daugiau nebepriiminėti. Maskvai teko taip pat Chliapenis, Oleksinas, Tešilovas, Roslavlis, Veniovas, Mstislavlis, Torusa, Obolenskas, Kozelskas, Liudimeskas ir Serenskas su jų apygardomis. Dėl Mezecko kun-čių buvo nutarta, kad tie iš jų, kurie ligi šiol tarnavo Maskvai, ir toliau turi jai tarnauti, tie, kurie tarnavo Lietuvai, turi pasilikti Lietuvos tarnyboje. Po šito teritorijų aprėžimo tarp Maskvos ir Lietuvos buvo sudaryta puolimo gynimosi sąjunga prieš totorius, tačiau su pastaba, kuri darė sąjunga netikra: jei kuriai nors valstybei aplinkybės neleidžia eiti į talką antrajai, tai šitoks nedalyvavimas bendroje kovoje su priešu negali pačios sajungos galiojimo suardyti (Pamiatniki diplom. snošenij Moskov. gosud. s polsko-litov. T. I, p. 125—132). Sutartis turėjo buti sutvirtinta A. vedybomis su Jono III dukterimi Alena.

SUTUOKTUVĖS SU ALENA. Sutikdamas išleisti savo dukterį už Aleksandro, Jonas III iškėlė sąlygą, kad A. pasižadėtų žodis į žodį tokia forma: "Mes, Aleksandras, esame davę šį raštą musų broliui ir uošviui Jonui, visos Rusijos gaspadoriui... štai kam: esi išleidęs už manęs savo dukterį Aleną, o mes neturime jo dukters versti priimti Romos tikėjimo, tegu ji laikosi savo graikų tikėjimo." Jau dėl šitos formulos kilo nesusipratimų. A. neatsisakė duoti reikalaujamo pasižadėjimo, bet nenorėjo pasižadėti, kad neleis savo žmonai pereiti į katalikų tikėjimą, jeigu ji pati to panorėtų, ir todėl pasiulyti papildyti formulą žodžiais: "o jei ji pati savo valia panorės prisijungti prie musų Romos tikėjimo, tai jos valia". Ginčas dėl formulos vos neišardė taikos. A. turėjo nusileisti. 1495 I 6 į Maskvą nuvyko A. delegacija Alenos parsivežti. Jonas pareiškė griežtą pageidavimą, kad A. savo žmonai Vilniaus rumuose įtaisytų graikų tikėjimo bažnyčią, kad jai butų arti į bažnyčią vaikščioti. Tą patį reikalavimą pareiškė ir Jono III pasiuntiniai, palydėję Aleną į Vilnių. Po vestuvių, kurios įvyko Vilniuje 1495 II 15, Jonas II pastatė A-ui naujų reikalavimų: kol Alena pripras prie naujo gyvenimo Vilniuje, tai turi buti palikti atvažiavę iš Maskvos bajorai, bajorų žmonos, kunigas, diakonai ir Maskvos rumų tarnai. Maskvos kunčio sumanymu, jo duktė turėjo buti jo agentu Lietuvoje ir, savo bajorų tarnų padedama, sekti Lietuvos politikos raidą ir apie viską informuoti savo tėvą. A. ir jo patarėjams Maskvos siekimai buvo perdaug aiškus, ir jie šio reikalavimo nesutiko patenkinti. Alenos palydovai pamažu buvo išsiusti iš Lietuvos. Jonas ir toliau stengėsi veikti savo dukterį ir žentą ir vadovauti jiems ne tik šeimyniniuose santykiuose, bet ir politikoje. Jis bandė užmegzti su savo dukterimi slaptą susirašinėjimą, bet susilaukė griežto pasipriešinimo ne tik iš žento, bet ir iš dukters.

ABIEJŲ PUSIŲ NEPASITENKINIMAS SUTUOKTUVIŲ PADARINIAIS. Ir Lietuva ir Maskva, kurios dėjo daug vilčių Aleksandro ir Alenos sutuoktuvėms, nusivylė savo apskaičiavimais. A. ir jo patarėjai laukė, kad drauge su Alena prasidės naujų Maskvos ir Lietuvos santykių gadynė, kad liausis pasienio puldinėjimai ir kad abidvi draugiškos valstybės kartu kovos su bendrais savo priešais. Be to, jie tikėjosi, kad Jonas grąžins Lietuvai, kaip Alenos kraitį, prieš 1494 atplėštas žemes. Maskvos valdovas žiurėjo į savo dukterį kaip į savo politinių siekimų įrankį. Reikalaudamas pastatyti Alenai graikų tikėjimo bažnyčią pačiuose did. kun-čio rumuose, jis dėjosi graikų tikėjimo globėju, norėjo sukelti Lietuvoje tikybines kovas ir patraukti rusus į savo pusę. Nuo pat taikos pasirašymo (1494) jis veikė dviveidiškai Lietuvos kaimynų totorių ir valachų atžvilgiu: veišai siulė jiems palaikyti draugiškus santykius su Lietuva, tuo pat metu slaptai kurstė juos prieš Lietuvą, žadėdamas jiems savo karo pagalbą. Jono III taktika Lietuvos pasieny, davusi jam negirdėtai sėkmingų laimėjimų, nesiliovė: ėjo, iš vienos pusės, nuolatiniai puolimai Lietuvos valstybės pakraščių, iš antros, Lietuvai tarnaują kunščiai buvo kviečiami pasiduoti jam su visomis jų valdomomis žemėmis. Jonas stengėsi patraukti prieš A. net turkų sultoną ir ėmė siuntinėti pas jį pasiuntinius. O kai A. užmezgė santykius su Švedija ir Auksinės Ordos valdovais, vad. Achmato sunumis, Jonas prikaišiojo A. tai kaip taikos sutarties laužymą. Įsistiprinęs užgrobtose žemėse, Jonas norėjo toliau praplėsti savo valstybės ribas ir ieškojo priekabių naujam karui. A. pasiulymai sudaryti mišrų teismą pasienio kivirčams spręsti nebuvo priimti. Kaip ir paskutiniais Kazimiero viešpatavimo metais, žentas ir uošvis siuntinėjo viens antram pasiuntinius su skundais, prikaišiojimais, reikalavimais atlyginti už daromas jų valdiniams skriaudas Jonas norėjo turėti savo rankose įrodymų, kad ne jis, o A. yra taikos sutarties laužytojas. Jų reikalavo net iš pačios A. žmonos Alenos. Kai tai jam nepavyko ir kai jis nesurado pateisinamo pagrindo politiniuose A. veiksmuose, jis nukreipė savo dėmesi į tikybinius dalykus, ieškodamas juose priekabiu savo kariuomenei įsikišti.

TIKYBINIAI KIVIRČIAI. Romos kurija visą XV a. nebuvo atsisakiusi nuo pastangų sujungti graikų ir Romos bažnyčias Florencijos bažnytinės unijos pagrindais. Kazimiero valdymo laikais Lietuvoje šiems tikslams įsikurdino bernardinų vienuolynas ir savo veiksmams naudojosi vyriausybės parama. Kai Lietuva gyveno sunkius laikus bekariaudama 1492—1494 su Maskva, katalikų dvasininkai nebuvo priešingi A. sutuoktuvėms su rytų tikėjimo Maskvos kun-tyte. Pasibaigus karui, buvo atkreiptas dėmesys į tai, kad Lietuvos valdovas ir jo žmona yra ne vieno tikėjimo. Jono reikalavimai įtaisyti Vilniaus rumuose pravoslavų bažnyčią tik labiau pabrėždavo did. kun-čio ir kun-tienės tikėjimo skirtumą. A. motina karalienė Elzbieta ir jo brolis kardinolas Fridrichas labai nemėgo savo kitatikės marčios. Jie neabejojamai spaudė A. paveikti savo žmoną ta prasme, kad ji jei ne stačiai pereitų į katalikybę, tai kad bent priimtų uniją. Lietuvos vyriausybė palankiai žiurėjo į unijos plitimą Lietuvoje. Mirus Lietuvos rytų bažnyčios metropolitui Makarijui, jo įpėdiniu buvo paskirtas Smolensko vyskupas Juozapas Bolgarinovičius, bažnytinės unijos šalininkas. A., pažadėjęs savo žmonai palikti visišką tikėjimo laisvę, nedarė jokių pasikėsinimų prieš jos sąžinę. Tačiau jis negalėjo priešintis Vilniaus vyskupo Adalberto Taboro, naujai paskirto metropolito Juozapo ir bernardinų pastangoms pasikalbėti su did. kun-tiene tikybos klausimais. Alena griežtai atsisakė keisti savo tikėjimą. Tačiau pats katalikų vyskupo ir rytų bažnyčios metropolito lankymasis pas did. kun-tienę, kad ir daromas slaptai, išėjo aikštėn. Vienas iš slaptų Maskvos agentų, Alenos tarnautojas, kažkoksai T. Šestakas, tuojau apie tai pranešė Jonui į Maskva per Viazmos vietininką kun. Obolenskį: "Čia pas mus, viešpatie, įvyko didelis susikirtimas tarp lotynų ir musų kriščionių: į musi Smolensko vyskupą ir atsimetėlį nuo graikų tikėjimo Sapiehą įlindo velnias; didysis kunigaikštis vertė musų gaspadorienę, did. kuntienę Aleną pereiti į prakeiktą lotynų tikėjimą". Jonas norėjo gauti prisipažinimą iš Alenos, kad jos vyras ją verčiąs keisti tikėjimą, bet ji tylėjo. Tuomet Jonas III pasinaudojo kun. Simano Belskio byla. Nepaisydamas 1494 taikos nuostato, kuris draudė susitariančioms šalims priiminėti pas save priešingai pusei tarnaujančius kun-čius, Jonas paragino jam pasiduoti kun. Simaną Belskį, kun. Masalskius, Chatetovskį ir kitus su savo tėvonijomis, o kiek vėliau pabėgusių iš Maskvos kun-čių Kazimiero laikais ir gausiai apdovanotų žemėmis sunus kun. Simaną Možaiskį, valdžiusį Černihovą, Starodubą, Homelį ir Liubečių, ir Liubečių, ir kun. Vasilių Šemiačičių, turėjusį Seversko Naugardą ir kelis kitus žymius valsčius. Simanas Belskis, susitaręs su Maskvos valdovu, atsiuntė A. savo pasidavimo pateisinimą. Jis skundėsi tai padaręs, nebegalėdamas daugiau pakęsti pravoslavų tikėjimo persekiojimo. Nors A. tuojau nusiuntė paaiškinimą, kad niekas Lietuvoje nėra verčiamas keisti savo tikėjimo ir kad jis Belskio nematęs jau treji metai, Belsko skundas buvo praplėstas visiems pravoslavams Lietuvos valdiniams. Nors Jonas turėjo teisės kontroliuoti tik A. žmonos tikėjimą, tačiau jis, neva gindamas Lietuvos pravoslavus nuo priespaudų, paskelbė A-ui karą (1500).

(Daugiau bus)

Ši puiki Kristofo Kolumbo stovyla yra Chicagos italų dovana šimtmečio Progreso parodai. Stovyla kainuoja $50,000 ir turės nuolatinę vietą Chicagoje.

Kaip Pačiam Pasistatyt Perkunsargį

Perkunsargis yra geriausias prietaisas apsaugot triobėsius nuo perkuno. Pati perkunija yra susijungimas elektros, esančios debesyse su žeme. Del to perkunas trenkia dažniausia į aukštesnius daiktus. Perkunsargis, budamas, aukščiausias už visus kitus, šalia esančius, daiktus ir padirbtas iš metalo, per kurį lengvai vaikšto elektra, yra lyg tas ryšis, per kurį susijungia be jokių blogų pasekmių debesų elektra su žeme.

Perkunsargis pasistatyti visiškai nesunku ir del to, galime patys tai atlikt. Čia svarbiausia yra sąžiningas darbas, o visos kitos žinios yra taip paprastos, kad kiekvienas iš musų galime tą suprasti.

Perkunsargių yra dviejų rušių —stiebinių ir stoginių. Stiebiniai yra mažesnės vertės, bet už tai yra labai lengva ir pigu pasistatyt.

Kur koks perkunsargis reikia statyt, lengvai pamatys pats ukininkas. Čia svarbu, primint, kad kiekvienas perkunsargis apsaugo maždaug 15—18 metrų aplinkui. Taigi, jei trobos mažos ir vienoj vietoj sustatytos, tai užteks vieno gero stiebinio perkunsargio. Jei trobos toli viena nuo kitos, tai reikia jau prie kiekvienos statyt stiebinį arba stoginį perkunsargį. Mažos trobos užtenka apsauogt stiebiniu perkunsargiu, o didelės geriau apsaugot stoginiu.

Perkunsargį sudaro 3 dalys:

1. Perkunsargio viršunė (žaibo priėmėjas), padarytas iš nušlifuoto metalo. Ši dalis yra svarbiausia perkunsargio dalis. Jų yra kelių rušių: su viena šakele, su dviem ir su daugiau. Stiebiniams perkunsargiams vartojama dažnai su keliom šakelėm, o stoginiam užtenka ir vieno samigo.

2. Viela arba laidininkas ištiesta nuo pat perkunsargio viršaus iki žemės. Tam reikalui vartojama botago storumo iš kelių suvyta varinė arba cinkuota viela.

3. Cinkuotos skardos gabalas, vadinamas įžeminimu (ground wire) kurs buna įkastas į žemę. Perkant šią perkunsargio medžiagą reikia pirkt tokiose parduotuvėse, kur jau viskas iš anksto buna paruošta pastatymui, nes tai labai palengvina sujungimus ir visą darbą.

Pats darbas statant stiebinį perkunsargį eina tokia tvarka. Ištiesiama perkunsargio viela, prie kurios vieno galo prisukama ten esamu straigteliu perkunsargio viršunė (žaibo priėmėjas), o prie kito vielos galo, tokiu pat budu gerai prisukama skarda (įžeminimas). Čia minimi straigteliai (šriubeliai) esantieji ir viename ir kitame vielos gale atstoja litavimą. Jie paprastai buna iš anksto parduotuvėse pritaisomi, arba gali kiekvienas kalvis juos padaryti. Svarbu, kad jie prispaustų viela prie kitų dalių, nes šis sujungimas yra svarbiausias darbas visam perkunsargy.

Dabar visą vielą paprastu budu pritvirtinti vinimis prie stulpo ir pakelti. Stulpą pakėlus ir šalutinėmis vielomis gerai pritvirtintinus, lieka dar skardą giliai, stačiai į drėgną žemę įkast. Ir perkunsargis baigtas.

JUOKAI

MOKYKLOJE

Mokytojas: — Ar yra skirtumas tarp elektros ir žaibo srovės?

Mokinys: — Taip yra?

Mokytojas:—Tai koks?

Mokinys:—Už elektrą reikia pinigus mokėt, už žaibą ne.

KNYGA "KUO AŠ GALIU TIKĖT ŠIANDIEN?" JAU GATAVA

SU PRISIUNTIMU KAINUOJA 25 CENTAI

Pinigus galit siųst krasaženkliais (25 cents stamps) šiuo adresu:

Amerikos Lietuvis, 14 Vernon St., Worcester, Mass.

Čia mes įdedam vertėjo žodį ir liečiamųjų dalykų sąrašą, kad knygų mėgėjas tikrai žinotų ant kiek yra svarbi ir turininga ši "Kuo Aš Galiu Tikėt Šiandien?" knyga. Štai ką vertėjas J. Laukis sako apie šitą knygą.

Šitas p. Pollocko raštas, pirmą kartą man jį beskaitant, padarė į mane be galo didelį įspudį. Ir po dviejų metų tas įspudis neišnyko. Jis žymiai pagilino mano pažiuras į gyvenimą.

Šitame savo rašte p. Pollock iškelia sielos nemarumo klausimą ir aiškiai įtikinamai parodo mokslo šviesoj du dalykus: Dievo buvimą ir žmogaus sielos nemarumą.

Tie, kurie sakosi yra apsišvietę naujovinio mokslo šviesą, bet tikrenybėj yra tik paviršutiniai apsitrynę su mokslu ir tikrojo mokslo neturi, turi drąsos vadyt Dievo buvimą ir sielos nemarumą tamsiais prietarais, kunigų pramanytais pinigams viliot iš nežinėlių žmonių. Bet tikrieji mokslo vyrai neturi šitos drąsos ir visa, ką jie pasako, tai "mes nežinom, ar tie dalykai yra, ar jų nėra."

Nors aš priklausau tik prie apsitrynusiųjų rušies, tačiau man visuomet truko drąsos pasakyt drauge su jais, kad Dievo nėra ir kad žmogus yra toks pat gyvulys, kaip visi kiti, tik savo protu aukštesnis už juos. Aš savo širdyje visuomet linkau prie tų, kurie sako, "mes to nežinom."

Ir tas pasakymas "mes to nežinom" pastato kiekvieną sakantį tą nepasiliaujamo abejojimo padėtin: gal ne, o gal ir taip.

Šitaip abejojančio žmogaus gyvenimas yra nepavydėtinas. Jis nežino kur jam eit: ar sekt neišmintingus gyvulius, patenkinant visas savo kuno įgaidas, ar siekt sielos dorybių, kurios dažnai yra priešingos jo kuno įgaidoms.

Ir čia atėję prie šitų gyvenimo krįžkelių vieni, palinkusieji pirm visa ko savo kuno įgaidas patenkint, paklauso jų balso ir gyvena tokį gyvenimą, kuris dažnai, jei skiriasi nuo gyvulių gyvenimo, tai tik savo nupuolimu ir supuvimu. Kiti, pakilusieji aukščiau savo kuno įgaidų patenkinimo, sako: jei ir yra kitas gyvenimas po mirties, tai jis man dabar nerupi; aš jį atrasiu, kaip numirsiu. Ir jei aš busiu gerai vedęs save čia, šitame žemiškame gyvenime — jei išlaikysiu jo kvotimus, tai negali but dviejų nuomonių apie tai, kad man turi gerai sektis ir kitame gyvenime po mirties.

Šitokia protautė kai kam atrodo labai sveika. Bet arčiau jai prisižiurėjus, jokio sveikumo nesimato joje. Viena, apie gerą pasisekimą kitame gyvenime negali but nė kalbos, jei šitame žemiškame gyvenime nepadedama jam reikalingi pamatai; padėt šituos pamatus yra galima tik tikint, kad tas gyvenimas yra ir kad jis yra tam tikro budo. Antra, žemiškasis gyvenimas, kuriuo yra suprantama kuno įgaidų patenkinimas, yra be galo nuobodus ir net nepakenčiamas žmonėms kilnesnėmis sielomis, jei jis nėra nudažytas sielos džiaugsmais, sukeltais aukšto ir kilnaus idealo siekimu —siekimu prie dievybės tobulumo. Ir trečia, pats žemiškasis gyvenimas nėra įmanomas silpnesniems žmonėms, prie kurių gali priklausyt ir priklauso vienu ar kitu laiku kiekvienas žmogus,—jei jis nėra paremtas sielos dėsniais — teisingumu, meile, gailestingumu, atsižadėjimu savęs. Todel galutinis šito klausimo išsprendimas yra be galo svarbus kiekvienam. Ir šitą išsprendimą skaitytojas ras šitame p. Pollocko rašte.

Bet didžiausia šito rašto svarba ir didžiausias p. Pollocko nuopelnas yra jo nuosekliame išaiškinime Kristaus mokslo. Kristus buvo didžiausias doros mokytojas, kokis kuomet gyveno tarp žmonių, ir trumpas, aiškus Jo mokslas, suvestas į vieną sakinį—Mylėsi Dievą (savo aukščiausią idealą) iš visos savo širdies, o artimą savo kaip pats save — taip plačiai apima žemiškąjį žmogaus gyvenimą, kad žmogui prisilaikančiam jo, nieko kita netenka ieškot savo laimės suradimui ir tikrojo dangaus sukurimui ant žemės. Bet Jo mokslo aiškinimas, kurį girdime bažnyčiose ir mokyklose nėra nė aiškus, nė pilnas. Jis toks neaiškus, kad patys mokytojai to mokslo, laikydami jį neužtenkamu, kartais griebiasi kokio nors izmo (krikščioniškojo socializmo) visuomenės blogybėms prašalint, ir taip iškraipytas, kad didelė dalis jų mokinių — didžiuma inteligentijos — klauso aiškinimo tik kaip paprastos legendos, neturinčios svarbos realiam jų gyvnenimui.

P-nas Pollock išaiškina Kristaus mokslą neiškraipydamas jo reikšmės ir kiekvienas, kas ieško teisybės, ras šitą jo raštą labai naudingu sau.

LIEČIAMŲJŲ DALYKŲ SĄRAŠAS

Kuo galiu tikėt šią abejonės gadynę? Kas aš esu? Iš kur atėjau? Kam aš čia esu? Kur aš einu? Koks yra visa to tikslas? Kame yra tikroji teisybė apie "saviraišką" Kam dera džiazas ir virpuliai? Kas yra laimė? Kaip aš galiu žinot, kad aš ją rasiu? Kas yra siela, protas, nesąmoningasis protas, medžiaga?

MIRTIS.—Kas atsitiks su manim po mirties? Kur aš busiu tuojau po mirteis ir kokios bus mano pajautos? Kas bus po metų laiko? Po tukstančio metų? Kas yra dangus? Kur jis yra? Kaip yra su pragaru ir velniais?

KRISTUS. — Ar Jis tikrai gyveno? Kas Jis buvo (ar yra)? Kaip yra su nekaltu prasidėjimu? Kur yra Kristus dabar? Ar Jis "vėl ateis?" Ar yra toks daiktas kaip įsikunijimas iš naujo? Kas buvo Adomas, Budda, Mahometas, ir Mozė?

DIEVAS. — Ar yra Dievas? Kur Jis yra? Kas Jis yra? Ar aš galiu žinot jį asmeniškai? Ar Jis tikrai myli mane asmeniškai? Ar Jis išklauso mano maldų? Kaip reikia melstis, kad malda butų išklausyta?

KURYBA.—Kaip tikrai Dievas kurė pasaulį? Evoliucija? Kaip į šitą klausimą turi žiurėt naujovės krikščionis? Ką Kristus pasakė ir tą ginčą išsprendė? Kaip galima suderint mokslą su tikyba?

GAMTOS DĖSNIAI.—Kas jie yra? Kaip jie sukurta? Kaip suderint gamtos dėsnius su išklausytomis maldomis? Kas yra meilė? Kokia jos vieta gyvenime? Karmos dėsnis — kas jis yra? Ar tavoji karma galima perkeist? Kaip "gerasis" Dievas gali baust ką-nors? Kas yra nuodėmė? Geras ir blogas? Kas atnešė blogą pasaulin! Ar visoms mano kliutims yra priežastis? Kaip aš galiu ją rast ir prašalint?

TIKYBA.—Kas ji yra? Jos santykiavimas su metafizika? Krikščionių tikybos pagrindai? Kur mus palieka šita abejonės gadynė? Pagrindinybė? Naujovinybė? Skepticybė? Kame yra teisybė tarp jų? Kuri pažiura į gyvenimą yra teisinga? Kuri paskiria man kelią prie Dieviškojo plano per jas visas?

Iš Juozo Naruševičiaus Raštų

Kuomet ponia Monthalon paklausė Napoleono, kurie kareiviai esą geriausi, atsakė:

—Tie, kurie mušius išlošia — bet už kiek laiko pridurė—jie esą atkaklųs ir taip kaip tamsta, priklauso nuo dienos jumorų. Geriausiais buvo kartaginiečiai po valdžia Hannibalo, romėnai po Scipiono, makedoniečiai po Fridriko.

Pagalios skubiai pridurė francuzų garbei::

Tačiau manau, kad turiu teisės pareikšti, kad francuzų kareiviai esą toki, kurie geriausiai duodasi išlavinti ir kuriuos galima geriausiai drausmėj išlaikyt.

BRAMINAI

Viens braminas kasdieną nuo ryto ligi vakaro atsidėjęs akyliai vis į saulę žiurėjo, kitas gi manydamas, kad nesąs tokios garbės vertas tamsiam urve per ištisus metus sėdėjo. Ar žinot, kas vėliau jiems atsitiko? Abu gerbėju saulės vienodai apako. Vienas delto, kad per daug į saulę žiurėjo, o kitas, kad žiurėt į ją suvis nenorėjo.

DUOBKASYS KARO METU

Po karo duobkasys laidojo numirusius.

—Bet žmogau!—sušuko karininkas, prisižiurėdamas to liudno veiksmo—įmetei į duobę dar alsuojantį kareivį.

—Eh, pons karininke — atsako duobkasys—matyt, kad tamsta dar nepripratęs, kad taip kas į juos kreiptų domės, tai ir vieno tikrojo nabašninko neatsirastų.

GIRTUOKLYBĖ IR PRIETELIAI

Tulas dvarponis senovėj taip mėgdavo gerokai išsigerti, kad nė vieną savaitę nepraleisdavo be degtinės ir kitokių gėrimų ir grįždavo namo, kaip sakoma, girtas, kaip šiaučius.

Laike tokių paleistuvingų puotų jis, kaip paprasti girtuokliai, pliaukšdavo visokias nesąmones ir su geriausiais prieteliais buvo pasirįžęs eit ant peilių.

Kartą, budamas labai girtas, atėjo į karaliaus kabinetą, kur jis buvo maloniai priimtas.

Karalius gana ryškiai ir maloniai perstatė jam tokio netvarkingo gyvenimo pasekmes.

Girtas dvarponis jam į tai atsakė:

Šviesiausis pone! E, kad jusų malonybė taip gertumet, kaip aš kad geriu, tai be abejo savo krašte turėtumet daugiau prietelių, negu kad dabar turite.

PERKAME

Lietuvos Laisvės Paskolos Bonus

Kreipkis

Amerikos Lietuvio Knygynas

14 Vernon St. Worcester, Mass.

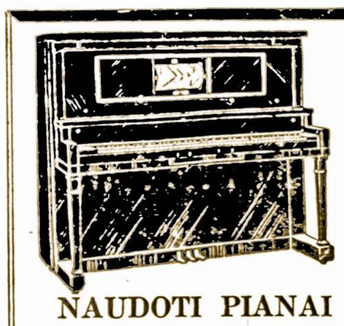

NAUDOTI PIANAI
Nuo $25. ir Aukščiau

PLAYER PIANAI
Už Žemą Kainą $195

VIKTROLOS
NUO $10. IR AUKŠČIAU

RADIO
UŽ NUPIGINTAS KAINAS

LENGVŲS IŠMOKĖJIMAI

Kreipkitės šiuo adresu:

M. Steinert and Sons
308 MAIN GATVĖS,
Worcester, Mass.

Ben. Mendelsohn
ADVOKATAS

390 Main St. Room 931-932
Worcester, Mass.
Tel. 5-3865 Res. 2-8734

A. Žiugžda
Lietuvis Meistras ir Maliorius

Statom garadžius. Taisom stogus. Pristatom namam pijažus ir patys planus padarom. Maliavojam namus išlauko ir vidaus pusės. Pleisteriuojam lubas. Įdedam grindis, duris, langus, ir abelnai iš senų namų padarom naujus ir kiek vienam už prieinamą kainą. Kreipkitės:

98 Ward Street
Worcester, Mass.

ANTANAS J. KLIMAVIČIUS.

Patyręs Išvežiotojas

Mes užlaikom troką del išvežiojimo įvairių daiktų, kaip tai: Perkraustom rakandus, pristatom anglis, aliejų, išvežam pelenus ir atliekam visokį patarnavimą už mažą atlyginimą. Kreipkitės šiuo adresu:

30 ELLSWORTH GATVĖS
Worcester, Mass.

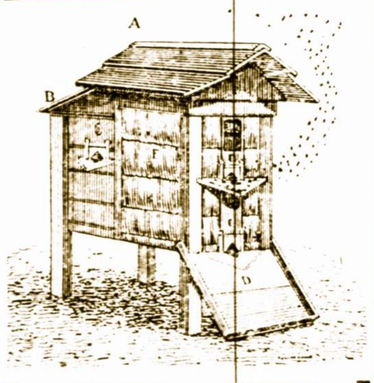

BITĖS — BITĖS

Parduodu 20 avilių bičių. Visos stiprios ir jaunos ir jauna karalienė — bičių motina. Gali viena avilį ar visus pirkt. Kaina už avilį su bitėmis $10; pristatymas veltui. Kreipkitės:

KONČIAUS BITYNAS
57 Battery St.
NORTH ABINGTON, MASS.

Mačionio Pranešimas

SAVO SENIEMS DRAUGAMS TEIPPAT IR NAUJIEMS

Pranešu savo seniem ir naujiem kostiumieriam, kad aš kiek laiko atgal pardaviau savo barbernę, kurioj aš dariau patarnavimą per 12 metų. Išvažiavau į Lietuvą aplankyt tėviškės. Teippat pargryžęs dirbau puikiausioje barbernėje visame Worcestery. O dabar vėl sugryžau ant Millbury gatvės ir atidariau pirmos klesos barbernę. Mes duodame puikų patarnavimą švelnaus skutimo ir plaukų kirpimo vyram, merginom ir vaikam už numažintą kainą. Teippat turiu parvežęs vokiškų labai gerų britvų. Kas norės pasipirkt malonėkit ateit, nes kaina pigi. Prašom atsilankyt pas mane.

M. Mačionis
44B MILLBURY GATVĖS
WORCESTER, MASS.

Ant Pardavimo Ar Maino

Prie Vernon gatvės 15 ruimų moderniška 3 jų gyvenimų stuba; pirmas gyvenimas apšildomas su štymu. Dviejų karų garadžius ir pigiai arba ant katičiaus ar mažos farmukės arti miesto—susitaikant pinigais ar mortgičiu. (24-26)

visi kiti patogumai — parsiduoda
PAŠAUKIT DIAL 5—3613

TAMAS KRAPAS
Pranešimas

Draugai ir draugės, pranešu, kad numažinau plaukų kirpimo kainą, o ypatingai pirmadieniais ir antradieniais dar prieinamesnė kaina bedarbiams. Meldžiu atsilankyt ir persitikrint, darbas užtikrintas.

14 Millbury St. — Worcester

Specialis Pardavimas

Gasolino stotis ant Worcesterio—Bostono kelio — sykiu prieina naujas ir senas kelias.

Mėsos krautuvė — gerai išdirbta vieta ir sykiu prie biznio yra trokas.

Kreipkitės J. V. Bačinckas, Tel. 5-1127, 362 Millbury Street, Worcester, Mass.

Pranešimas

LIETUVIS POPIERIUOTOJAS IR MALIORIUS

Turiu patyrimą per 15 metų prie viršminėtų darbų. Taigi tie lietuviai, kurie turite panašų ar kitokį darbą, kreipkitės pas mane; darbą padarysiu sąžiniškai ir už pigią kainą.

VINCAS ALEKNA
14 Crescent St. Worcesteryje

Motiejus A. Čivinskas
GERIAUSIS LIETUVIS GRABORIUS

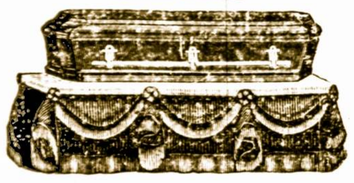

Patarnauju laidotuvėm ir išrandavoju automobilius įvairiems reikalams už prieinamiausią kainą. Tel. 5-5898

PRANEŠIMAS

VISIEMS KURIE TURI NUOSAVYBES

Pirkau mašiną grindis grandint (sanding floor machine) geriausios "Modern" išdirbystės. Popiera užsideda aštuonių colių platumo. Galima prieit prie kraštų arti. Padaro naujas grindis. Kam reikalinga mašina galite gaut valandomis ar dienomis. Kam reikia naujų grindų pats gali atlikt darbą arba kaip bus sutarta. Kreipkitės pas Juozą Bliudžių, 151 Dorchester St., Worcester, Mass.

VIENINTĖLĖ WORCESTERIO LIETUVIŲ LAIVAKORČIŲ IR PINIGŲ SIUNTIMO AGENTURA

Parduodam Laivakortes keliaujantiems į Lietuvą ir atgal. Pagelbėsim išgaut Pasus. Vizas, Sugrįžimo Leidimus, Afideivitus ir įvairius kitus dokumentus. Siunčiam pinigus Lietuvon Doleriais arba Litais. Visus viršminėtus reikalus atliks Jums Juzė Leonaitė, viena iš prityrusių lietuvaičių, kuri pati nesenai važinėjo Europoje ir žino visas kelionės smulkmenas. Gali užtvirtint svarbius dokumentus Notary Public antspauda. Kam eit pas svetimtaučius, ar po stubas landyt pas bile kokį agentą, kuomet jųs galit kreiptis į tikrą, autorizuotą agenturą—pas saviškius, kur gausit daug geresnį patarnavimą ir savo prigimtoje kalboje. .. Tel. 5-1094

Amerikos Lietuvio Agentura,
14 Vernon St., Worcester, Mass.

Vietos žinios

JUZĖ RAUKTYTĖ
kuri užbaigė teisių mokslus su L.L.B. laipsniu

Užbaigė Aukštus Mokslus

Kaikurių vietinių lietuvių sunų ir dukterys šį pavasarį sulaukė ilgai lauktos mokslo užbaigimo dienos. Šiais metais ypač padidėjo skaičius lietuvių, kurie užbaigė aukštus mokslus. Šių merginų ir jaunikaičių tėvai tikrai gali pasididžiuot savo dukterimis ir sunais, kurie sugebėjo tokiuose sunkiuose laikuose pasiekt savo užbrėžtąjį tikslą ir tapti inteligentais, įvairių profesijų nariais.

Penktadienį, birželio 10-tą dieną, Worcesterio Mokytojų kolegiją užbaigė dvi lietuvaitės: Elzbieta M. Aukštikalniutė, Stanislavo ir Varonikos Aukštikalnių duktė nuo 11 South gatvės; ir Julė Karpavičiutė, Antano ir Onos Karpavičių duktė, nuo 12 View gatvės. Abi lietuvaitės apdovanotos bakaliauro laipsniu.

Antradienį, birželio 14-tą dieną, Juzė Rauktytė, Jokubo ir Juzės Raukčių duktė, nuo 50 Sterling gatvės, užbaigė mokslus į advokatus su L.L.B. laipsniu.

Trečiadienį, birželio 15-tą, Jonas Vincentas Ambrozevičius, Mykolo Ambrozevičiaus sunus nuo 17 Fox gatvės, priims bakaliauro laipsnį ekonomijoj, Katalikų Universitete Vašingtone. Jo ekscelencija, apaštališkas atstovas, kun. Pietro Fumasni — Biondi suteiks šiam jaunuiliui aukštą mokslo laipsnį. J. Ambrozevičius įstojo į universitetą rugsėjo 1928 metuose po užbaigimo komercijos aukštesnę mokyklą. Universitete jisai pasižymėjo sporte, ypač futbolo ir basketbolo lošimuose.

Trečiadienį, birželio 15-tą, Šv. Kryžiaus Kolegija, Worcestery, baigė sekantieji su bakaliauro laipsniais: Edvardas Radauskas, Baltimore, Md.; Jonas Balorunas, Brockton, Mass.; Enrikas Čižauskas, Worcester, Mass.; Kazimieras Jakavonis, Brockton, Mass.; Juozas Grigaitis, Worecster, Mass.; ir Vladas Skačyla, Trenton, N. J.

Slaugotojų kursus Memorial ligoninėje užbaigė Ona Vilkiutė, p. Milerių auklėtinė ir panelė Snarskiutė. Miesto ligoninės slaugotojų kursus užbaigė, trečiadienį, birželio 15-tą sekančios lietuvaitės: Elzbieta Grinkiutė ir Izabelė Oklaitis. E. Grinkiutės tėvai yra Simonai Grinkai iš Leominster, Mass. Antanas ir Ieva Oklaičiai nuo 35 Lafayette gatvės yra Izabelės tėvai.

"Amerikos Lietuvio" redakcija prašo visų giminių, pažįstamų ar pačių, kurie baigia mokslus šį pavasarį, kad suteiktų apie juos smulkmeniškas žinias ir priduotų jų portretų klišes, kas bus galima sunaudot laikraštyje su trumpa biografija.

LIETUVIAI!
SKAITYKITE ir PLATINKITE AMERIKOS LIETUVĮ

Worc. Lietuviai Piliečiai Organizuojasi

Pereitą sekmadienį, birežlio 12 dieną, 1932 m. L.U.Kliubo svetainėje įvyko nepaprastai svarbus susirinkimas, kuriame dalyvavo atstovai nuo visų žymesnių draugijų:: nuo Šv. Jurgio, Šv. Kazimiero, Šv. Liudviko, Lietuvių Piliečių Kliubo, SLA. 57 kuopos, 318-tos ir 358-tos kuopos ir kartu dalyvavo organizatyvis komitetas, kuris jau veikė keli mėnesiai atgal. Viską rimtai ir nuosekliai apkalbėjus, tapo vienbalsiai nutarta, kad yra butinas reikalas organizuot Worc. Lietuvius Piliečius į vieną stiprią piliečių organizaciją. Todel tapo vienbalsiai užgirtas komisijos darbas ir kol draugijos galutinai susijungs į šią organizaciją, reikalas palikta tai pačiai komisijai veikt ant toliau. Taipgi užgirta Kliubui patiektas vardas: — Worcesterio Lietuvių Piliečių Kliubas (Angliškai—Worcester Lithuanian Citizens' Club).

Išrodo, kad organizuojamas kliubas turės pasekmes, nes organizuojamas gerais keliais. Tokis kliubas jau seniai reikėjo turėt. Garbė tenka L. U. Kliubui už pradėjimą šio darbo, nes ką Kliubas pradeda, tai ir pasekmingai baigia. Todel verta pasitikėt. **Reporteris**

Lietuviai Suorganizavo Piliečių Kliubą

Lietuvių Piliečių Kliubas, bepartyviška organizacija, buvo įsteigta pirmadienio vakare, Aušros Vartų parapijos svetainėje, dalyvaujant virš 500 parapijos narių. Šios organizacijos tikslas yra paskatint norą prie naturalizacijos ir geros pilietybės ir imt dalyvumą visuose rinkimuose. Šie siekiai pažymėti konstitucijoje. Kun. Konstantinas Vasys, pirmininkavo laike susirinkimo ir buvo išrinktas direktorium ir patarėjum. Kalbėtojais buvo majoras Mahoney, adv. J. Asher, adv. Pranas J. Bublis ir adv. Antanas J. Milleris. Sekančioji valdyba buvo išrinkta:

Adv. Pranas J. Baublis, pirm.; Teklė Mažeikienė, I vice-pirm.; Petras B. Vaškelevičius II vice-pirm.; Ona Valentukevičiutė, užrašų raštininkė; Vincentas Vieraitis, finansų raštininkas; Juozas Glavickas, iždininkas.

361 narys prisirašė. Neužilgo bus pradėtas vajus prirašyt virš 500 narių. Konstitucija, nurodanti, kad kliubas yra liuosas nuo politiškų partijų ir kad jo tikslas yra pagelbėt lietuviams tapt balsuotojais ir ragint piliečius imt dalyvumą rinkimuose—buvo priimta šio susirinkimo. Nariai, kurie buvo priimti į kliubą buvo visi piliečiai ir balsuotojai. Ateinantis susirinkimas įvyks liepos mėnesy. R.

Kviečia Namų Savininkus Pasitart

Visi vietiniai ir apielinkės lietuviai, kurie turi nuosavybes ir jaučia, kad neša perdidelę taksų mokėjimo naštą, malonėkit ateit į žemiau nurodytą adresą pasitart kaip galima išsigelbėt nuo pavojaus. Dauguma iš lietuvių, kurie turi namus dabar sunkiame padėjime, kadangi žmonės nedirba, negali mokėt už nuomą, o taksos turi but užmokamos ir dar kas metai kyla aukštyn. Vietiniai gyventojai jau laikė keletą pasitarimų kaslink šio svarbaus reikalo, tai lietuviai taipgi privalėtų išreikšt savo nuomonę šiame reikale. Del visų informacijų iki birželio 25-tos dienos keipkitės šiuo adesu: J. Bačinskas, 362 Millbury gatvės, Worcester, Mass.

Gabijos ir Aušrelės METINIS PIKNIKAS!

NEDĖLIOJ, BIRŽELIO (JUNE) 19-tą, 1932

Vose's Pavillion, Maynard, Mass.

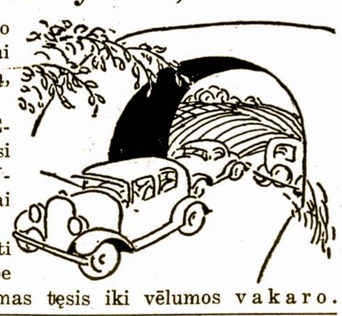

Bostono Gabijos ir Worcesterio Aušrelės Choras, vadovaujant Jonui Dirveliui, išpildys muzikalį programą, dainuos naujausias dainas.

Worcesterio kvartetas "MES KETURI," atvaizdins kaip jiems sekasi gyvent "LIUDVIKO BURDINGAUZĖJ." Čia ir nenorėdamas linksmai pasijuoksi.

Kviečiame visuomenę atsilankyti ir pasigėrėt gražiomis dainomis tarpe žaliuojančių medžių. Pasilinksminimas tęsis iki vėlumos vakaro.

GRAJIS JONO DIRVELIO ORKESTRA

ATVIRUTĖS

Pasiskubinkit Jas Isigyt

Kazimieras G. Lukšys ką tik buvo sustojęs Worcestery (Mass. valstijoj) ir rodė iš Lietuvos krutamus paveikslus. Vėliau buvo užėjęs į Amerikos Lietuvio knygyną ir paliko atviručių iš įvairių Lietuvos miestų. Atvirutės puikiai nufotografuotos ir vaizduoja gyvus žemiau talpinamus Lietuvos vaizdus iš sekančių vietų:

Airiogalos	Laukuvos	Sidabravo
Alytaus	Lazdijų	Sintautų
Anykščių	Leipalingio	Skapiškio
Aukštadvario	Lelių	Skaudvilės
Balbieriškio	Leliunių	Skirsnemunės
Betygalos	Liškevos	Skuodo
Birštono	Mariampolės	Slavikų
Biržų	Mažionių	Stakliškio
Butrimonių	Meškučių	Stulgių
Čekiškės	Miraslavo	Svedasų
Daugų	Mosiedies	Šiaulių
Ežerėnų	Naumiesčio Š. A.	Šilavos
Garliavos	Naumiesčio T. A.	Šilalės
Girkalnio	Nemakščių	Švėkšnos
Grinkiškio	Onuškio	Taujėnų
Griškabudžio	Pakražantės	Tauragės
Jezno	Pakruojo	Telšių
Joniškėlio	Palangos	Tirkšlių
Joniškio	Paliunės	Tytavėnų
Josvainio	Pandelio	Udrijos
Jurbarko	Panemunėlio	Ukmergės
Kaltinėnų	Panevėžio	Utėnos
Kalvarijos	Papilės	Vabalninkų
Kamajų	Pasvalio	Vadoklių
Kartenų	Pilviškių	Varėnos
Kauno	Plungės	Veisiejų
Kazliškio	Prienų	Veiverių
Kazlų Rudos	Pumpėnų	Veliuonos
Kėdainių	Radviliškio	Viduklės
Kelmės	Ramygalos	Viksnių
Klaipėdos	Raudenų	Vilkaviškio
Kražių	Rokiškio	Vilkijos
Krekinavos	Salakų	Vilniaus
Kretingos	Salantų	Virbalio
Kuršėnų	Sedos	Višakio Rudos
Kvėdarnos	Seirijų	Žagarės
	Seredžiaus	Žeimių

Norintieji įsigyt kaikuriuos iš viršui sužymėtų vaizdų, galit juos gaut Amerikos Lietuvio Knygyne sekančių patvarkymu: Kas prisiųs 50c, tas gaus 6 vaizdus atvirutėmis; kas prisiųs $1.00, tas gaus 12 vaizdų. O kas prisiųstų $2.00, tas gaus 25 vaizdus atvirutėmis. Kreipkitės sekančiu adresu:

Amerikos Lietuvio Knygynas
14 Vernon Street Worcester, Mass.

Vienintėlė Lietuviška Vaistinė Worcestery

Kur lietuviai gali gaut visokias gyduoles — palaikymui geros sveikatos — žolių ir šaknų vaistams; kitų visokių vaistų ir Patarimų lietuvių kalboje.

IŠPILDOME VISUS GYDYTOJŲ RECEPTUS
Jei reikia atvažiuojam paimt ir nuvežam į namus.
TELEFONAS DIAL 3-9901

COMMUNITY DRUG STORE
RECEPTAMS VAISTINĖ
JUOZAS SOOTKOOS, Registruotas Vaistininkas

360 Millbury Gatvės Worcester, Mass.

PER 15 METŲ
Žymiausias Darbo Žmonių Dentistas

Didžiausia Darbininkams Dantų Taisymo Praktika Worcesteryje. Virš 40,000 pacientų.

Daktaras Frederick Brown
418 MAIN GAT.
arti Pleasant ir Main g.
Virš Waldorf valgyklos

DANTŲ IŠTRAUKIMAS
Be Skausmo.... $1.00
PREMIER
Dantų Setas... $19.50
Sudaužytų Pleitų Sutaisymas
Dantų Valymas—$1.00

Draugijų Parengimai

BIRUTĖS DRAUGIJOS PARENGIMAS

Birutės draugija nutarė surengt gegužinę liepos 17-tą dieną, Maironio Parke, ir išrinko tam tikslui komisiją. Komisija susideda iš darbščių narių ir jie rupinasi, kad šis parengimas butų pasekmingas, o ypač kad atsilankiusieji svečiai butų užganėdinti.

Birželio 18-tą dieną, šeštadienio vakare įvyks pusmetinis Birutės Draugijos susirinkimas laike kurio bus renkami darbininkai, kurie dirbs laike busiamos gegužinės.

Todel visi nariai malonėkite imt dalyvumą pusmetiniame susirinkime. Moterėlės ypač nepamirškit pribut ir neperduot visą darbą vyrams. Draugija yra moteries varde, tai moterys turi imt pirmenybę.

Komisijos Narys V.J.

PUSMETINIS SUSIRINKIMAS

Labdarių draugiojs pusmetinis susirinkimas įvyks birželio 17-tą dieną, penktadienio vakare po vakarinių pamaldų, Šv. Kazimiero parapijos salėje. Prašome narių skaitlingai dalyvaut ir prisirengt prie antro išvažiavimo. Kviečiame naujus narius taipgi ateit.

Labdarių antras šių metų išvažiavimas įvyks sekmadienį, birželio 19-tą dieną, Maironio Parke. Šis išvažiavimas bus įvairus, pilnas visokių sportų kaip vandeny ir ant sausumos. Pasižymėję įvairiuose sportuose gaus dovanas. Vakare bus muzika svetainėje. Kviečiame visus imt dalyvumą ir paremt labdarių darbuotę. **Rengėjai**

Parsiduoda Katedžius

Parsiduoda namas—katedžius 8-nių ruimų su šiluma, šiltu vandeniu ir visais kitais patogumais. Vienas akras žemės del daržo arba sodo; iš viso yra 24 vaisingi įvairios rušies medžiai. Didelė del keturių automobilių banė. Susisiekimas 10c fėras į Worcesterį. Parsiduoda pigiai. Naudokitės proga tuojau. Kreipkitės:

VLADAS LELEIKIS
15 Main St., Cherry Valley, Mass.