# AMERIKOS LIETUVIS

THE LITHUANIAN AMERICAN

No. 40-tas | Tel. Dial 5-1094 | WORCESTER, MASS., 1-mą SPALIO (OCT.), 1932 M. | Kaina 5 Centai | Vol. XVI


## Lietuvos Spaudos Biuro Talkos Korespondentų ŽINIOS

### SUKULTURĖJO PIEMENYS

Bartininkai. — Vilkaviškio aps. Prieš 8 metų kelėivis, jei tik eidavo pro ganyklas, budavo piemenų koliojimas užkabinamas ir jei mėgindavo atsikirsti su jais, tai ir akmenimis apsvaidomas. Dabar šitas barbariškumas jau išnyko. Piemenys turi naudingo darbo. Ir jie atspėjamu laiku skaito laikraščius ir taip akyliai, kad dažnai sugėdina laikraščių neskaitančius suaugusius, kurie dedasi viską žiną. — Tsb.

### UKIŠKIAI ŠVIEČIA JAUNUOLIUS

Utena. — Nuo lapkričio 1 d. čia pradeda veikti žiemos žemės ukio mokykla. Prie jos bus ir moksleiviams bendrabutis. Už mokslą nereiks mokėti, o už bendrabutį po 5 litus mėn. Mokslą dėstys agronomai ir kiti žemės ukio žinovai. — Tsb.

### DAUG VEŽAMA OBUOLIŲ UŽSIENIN

Kaunas. — Šį rudenį pastebima didesnis obuolių išvežimas užsienin. Daugiausia vežama jų į Angliją ir Vokietiją. Išvežamųjų obuolių geram vardui ir kainoms palaikyti, yra išleistos tam tikros taisyklės. Menkesnius, kaip taisyklės nurodyta obuolius išvežti, nevalia. — Tsb.

## 3,000 Amerikos Lietuvių Lietuvoj

Klaipėda. — Amerikos Lietuvių Ekonominių Informacijų Biuras praneša, kad jų žiniomis, šiais metais į Lietuvą lankėsi nemažiau kaip 3,000 Amerikos lietuvių. Iš jų Lietuvoj apsigyventi liko apie 1,000 kiti grįžo atgal. Šiemet Lietuvoj Amerikos lietuvių daugiau apsigyveno negu pereitais ir užpereitais metais.

Apytikriai apskaičiuota, kad kiekvienas atvykęs Lietuvą atlankyti Amerikos lietuvis paliekа Lietuvoj apie $1,000, o jei apsigyvena, atsiveža nuo $3,000 iki $10,000 ir daugiau.

Iš atsilankusių ekskursijomis Lietuvoj amerikiečių šiais metais maž daug palikta apie $300,000 — $400,000 grynais pinigais, neskaitant įvairių dovanų ir daiktų, kuriuos amerikiečiai atveža savo giminėms.

Jei šiais metais Lietuvos apsigyveno 1,000 Am. lietuvių, tai jie jei turėjo tik po $1,000, tai tas sudaro jau $1,000,000 grynais pinigais arba 10,000,000 litų.

### VALDEMARAS PRIEŠ TEISMĄ

Kaunas, Lietuva. — Buvęs premieras Augustinas Valdemaras stojo prieš teismą antradienį už bandymą pasisavint svetimo turto. Pašaliniai nebuvo įleidžiami.

## Radikalų Partija Atleista Lenkijoje

Varšava. — Ukrainiečių radikališka partija, Selrop, didelė ukrainiečių darbininkų grupė buvo atleista Lvovo gubernatoriaus. Partija buvo kaltinama už platinimą komunistiškos propagandos ir veikimą prieš valdžią. Jeigu valdžia suras kokį nors žmogų dar toliau priklausantį šioje organizacijoje jis bus griežtai nubaustas. Policija buvo padariusi kratą šios partijos raštinėse Varšavoje ir piet-rytinėse provincijose ir rado užtektinai žymių, kad bendradarbiauja su komunistais. Dvidešimts vadų buvo suareštuoti, gi iš šių du redaktoriu.

Šiojį partija turėjo apie 400,000 narių ir parliamente buvo atstovaujama keturių narių. Tuo pačiu laiku Bomorės (koridoriaus provincijos) gubernatorius prašalino Didesnę Lenkijos Sąjungą iš savo teritorijos. Šioji sąjunga yra tautiška, stoja prieš žydus ir priešingi maršalo Pilsudskio valdžiai.

### KONTRABANDININKAI SUIMTI PRIE RUBEŽIAUS

Montreal, Kanada. — Du amerikonai, kurie mėgino slaptai pergabent keleta ateivių į Vermont valstiją, buvo suimti arti rubežiaus, nusivijant prie vieškelių ir per laukus.

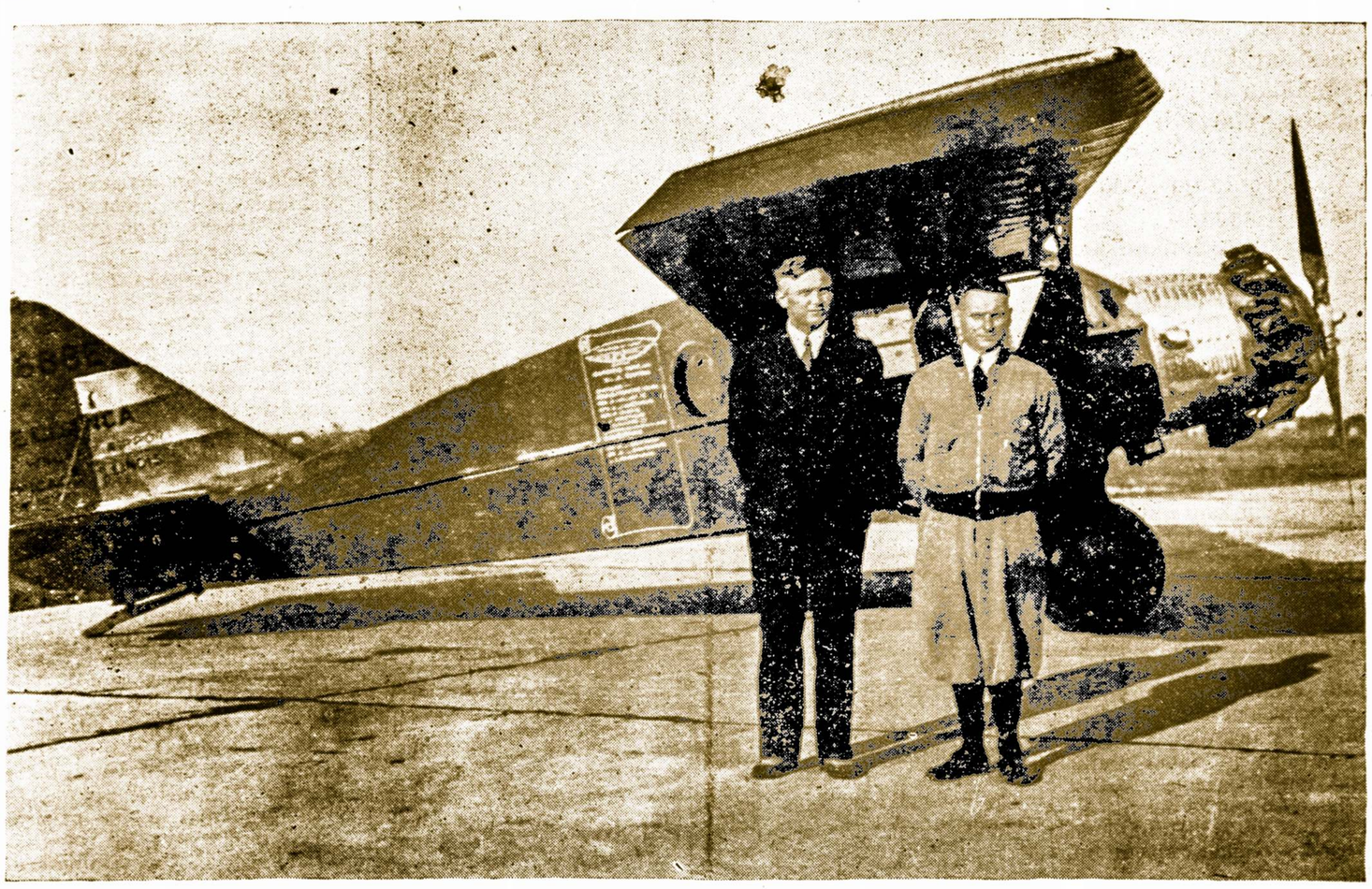

**Musų lakunai Kapt. Steponas Darius ir lakunas Stasys Girėnas stovi prie didžiulio "Bellanca" orlaivio, kuriedu 2-rą dieną spalio (šį sekmadienį) atskris į Worcesterio Lietuvių Draugijų parengtą Aviacijos Dieną Oxforde (Mass.), kur randasi Orlaivininkystės stotis. .(Daugiau žinių link Worcesterio Lietuvių Aviacijos Dienos tilpsta ant 6-to puslapio).**

## Žemė Prarijo Penkis Kaimus

Salonika, Grekija. — Per paskutines dvi dieni, Chalcidice pusiasaly įvyko žemės drebėjimai laike kurio žuvo 338 žmonės ir penki kaimai Ierirsos, Nea Rhoda, Stratonion, Yomatia ir Stayira buvo visiškai sunaikinti ir daug kitų dalinai sugriauti.

Daugausia žuvo Ierissos kaime, kur 150 neteko gyvybių ir 250 sužeistų. Stratonian kaime 95 buvo užmušti ir 200 sužeistų. Nea Rhoda kaime, šešiasdešimts žuvo ir apie tiek sužeista, ir Nea Paneayia, dešimts mirė ir 150 sužeista.

Macedonijos gubernatorius generolas, kartu su Visuomenės Instrukcijos ministeriu ir Visuomenės Sveikatos ministeriu teipgi gydytojų korpusu skubino į Chalcidice pusiasalį pagelbėt nukentėjusiems žmonėms. Raudonasis Kryžius pasiuntė pagelbą į žemės drebėjimo zoną ir armija siunčia gydytojas ir gailestingas sesutes, gi laivynas siunčia gydytojų ir maisto. Telefonu susisiekimas nutrauktas ir didelis vargas viešpatauja, bet dalykai gerėja po truputį, kada pasiekia žmonėms išlaukinė pagelba.

Šių penkių kaimų 1,760 namų visiškai sunaikinti, gi 1,145 namų sugriautų. Varos kaimo vėlesniuose drebėjimuose namai visai sunaikinti, išskiriant bažnyčios.

## Areštavo Munio Reikale

Portland, Ore. — Paskutinėmis dienomis policija suareštavo 32 metų amžiaus tulą Polia Kallikotta, kuris jai prisipažino, kad 1916 metais San Francisco kariškoje parodoje bombą padėjo ne Tom Munis, bet jis. Jis sake, kad nori nuvalyt savo sąžinę nuo nuodemės ir Tom Mooney paliuosuot iš amžino kalėjimo. Istorija šio įvykio trumpa: Kallikotta sakėsi, kad jį pasamdęs nepažįstamas žmogus už 5 dolerius kuomet jis buvo dar 16 metų amžiaus. Nežinomas asmuo davė jam čiumedaną ir 5 dolerius ir dar gerus pusryčius "užpundinęs." Po pusryčių pasakė, kur čiumedaną reikia nunešt ir padėt. Kallikotta tą viską išpildė nieko blogo nemanydamas. Bet kuomet jis pasišalino nuo tos vietos ir kuomet įvyko kariško prisirengimo paroda, čiumedanas ekspliodavo palikdamas daug žalos. Paskui jis atsipeikėjęs, kad tai jo darbas buvęs, bet del tėvų nesveikatos nieko apie tai policijai nepranešęs. Gi dabar jo tėvams mirus jis padarė tokią policijai išpažintį, del kurios Tamas Muney nekaltai buvo nubaustas ir užtai dabar turėtų but paliuosuotas iš kalėjimo.

## Japonai Pasirengę Karan

Tokijo, rugs. 26. — Viešoji opinija Japonijoj pradėjus masėmis ir baigus politiniais vadais, aiškiai nusistačiusi už japonų karą su J. Valstybėmis. Karas gali įvykti netolimoj ateity.

Toks japonų pasiryžimas amerikonams yra stačiai neįtikėtinas. Tačiau yra neginčijamas faktas Japonijoj. Neišvengtiną karą jaučia japonų dauguma.

Karan japonus, sakoma, pastums J. Valstybių elgimasis Mandžiurijos atžviligu. J. Valstybės nė kokiu budu nemano pripažintí naujos valstybės, o japonai kur kartą koją įkėlę, be karo nemano pasitraukti.

## Schmelingas Nugalėjo Walkerį

New York. — Pirmadienį rugsėjo 26d. įvyko rungtynės tarpr Max Schmelingo ir Mickey Walkerio. Bautas nustatytas 15 raundų, tačiau aštuntam raunde Schmelingas techniškai nokautu rungtynes laimėjo.

Walkeris buvo parmuštas keletą kartų, tik trečiajam ir dviejuose kituose pasirodė geras Schmelingui, tačiau kituose kiek pavargęs ir sumuštas. Kearn aštuntam raunde prašė teisėjo rungtynes sustabdyti. Šių kumštynių nugalėtojas kumščiuosis ateinančią vasarą su lietuviu Sharkey.

## 11,400,000 Bedarbių Amerikoje

Washington, rugs. 27. — Amerikos Darbo Federacija mėnesinėje biznio apžvalgoje ragina kelti algas, kad padidinti darbininkų perkamąją jėgą ir tuo sumažinti bedarbę.

Pasitikėjimas padidėjęs, bet negalima tikėtis pagerėjimo iki padidės pirkimas. Algų kapojimas sumažino darbininkų pajamas ir todel sumažino jų perkamąją jėgą. Laikas pradėti algas kelti, kad pastumėti industrijos atsigavimą. Taipgi reikia trumpinti darbo valandas. Bet jei valandų trumpinimas reikš ir algų kapojimą, tai jis nebus konstruktyvis.

Am. Darbo Federacija sako, kad nors bedarbės didėjimas ir apsistojo rugpiučio mėn. ir ne kurie bizniai ėmė atsigriebti, tečiaus vistiek šiuo laiku Jungt. Valstijose yra apie 11,400,000 bedarbių.

## Karės Stovis Havanoje

Havana. — Havanoje įvykdyta karės stovis, iškilus politiškam sukilimui laike kurio nužu- Kubos senato prezidentas ir trys žymųs opozicijos nariai dyta Clemente Vazquez Bello, prezidento Machado administracijoje. Prezidentas savo pranešime kongresui pareiškė, kad karės stovis buvo įvykdytas kaipo priemonė sustabdyt atkeršijimur iš nužudytų vyrų draugų pusės.

Opozicijonierių užmušimas buvo aktas atlygimnui už Dr. Vazquez Bello nužudymą. Dr. Vazquez Bello, tvirtas Machado rėmėjas gal but tapęs sekantis Kubos prezidentu su Machado partijos parama. Nužudyti opozicijonieriai buvo trys broliai: atstovas Gonzalo Freyre de Andradde, Guillermo Freyre de Andrade, advokatas ir Leopoldo Freyre de Andrade, inžinierius. Atstovas Miguel Angel Aguiar, kurs ėmė dalyvumą nepasisekusiame sukilime prieš Machado valdžią rugpiučio mėnesy. buvo rimtai sužeistas.

Dr. Vazquez Bello buvo peršautas dešimts kartų, jam važuojant automobiliu iš savo namų, El Bohio, kurs randasi arti Kliubo. Freyre de Andrade broliai buvo užpulti Vedade, priemiesty. Nė vienas užpuolikas nebuvo pagautas. Policija rado 67 kulkų žymių Vazquez Bello automobilyje. Senato prezidento našlė ir duktė tuomet, buvo Jungtinėse Valstijose. Vienas jo brolių, Jose Manuel Vaquez Bello, yra Kubos generalis konsulas New Yorko mieste.

## 200 Žuvo Audroje

San Juan, P. R. — Audra perėjo šią salą, užmušė suvirš 200 žmonių, sužeidė apie 1,000, paliko gyventojus be pastogės ir padarė nuostolių už apie milijoną dolerių nuosavybėms. Gubernatorius J. R. Beverly sakė, kad kuomet visi pranešimai ateis, žuvusių ir sužeistų skaičius dar padidės. Visos pašelpinės įstaigos roušėsi pagelbėt nukentėjusiems. Šioji audra, panaši į 1928 metų vėsulą, blogiausia kiek teko salai nukentėt.

Vėjas, 120 mylių greitumo, iškilo kaip tik po vidurnakčio San Juane ir visoje saloje, sunaikindamas budinkus, nuplėšdamas stogus nuo namų, nulauždamas namų šonines sienas ir sunaikindamas brangius citrininių vaisių ir kavos derlius. Apskaitliuota, kad vien tik vaisių derliui padaryta $7,000,000. nuostolių, gi kavos derliui dar už daugiau. Kada audra paliko Puerto Rico ir traukėsi į vakarus link San Domingo, dar susisiekimas nebuvo atstatytas saloje. San Juane šviesos ir vandens įtaisymai sunaikinti. Kuo greičiausiai taiso liglaikinę vendens atsargą. Dideli plieniniai radio stoties WKA 2 bokštai, iš kur ėjo radio programa gulėjo sulaužyti į šmotukus gatvėse. Visi miestai tarp Fajardo ir Carolina buvo visi išlyginti. Nė vienas namas nestovėje, vėsulai perėjus.

Veik 800 iš 1,000 gyvenamų namų prie jurės kršto San Juane buvo arba visai sunaikinti arba teip sugadinti, kad nebuvo galima savininkams ilgiau ten gyvent. Nakties laiku, šeimynų šimtai buvo priglausti sename Ispanų forte, San Kristobal. San Juane, policija, gavę perspėjimą iš anksto, kad vėsula artinasi surinko šimtus moterų ir vaikų ir įvedė į bažnyčias ir mokyklų budinkus, kurie tvirčiau pastatyti negu jų namai. Kaimuose, mažai tokių budinkų buvo.

Gubernatorius Beverly ištyrinėjo sunaikintą žemę arti San Juan ir apie 30 mylių aplink. Sugryžęs, jisai sušaukė piliečių susirinkimą priruošt pagelbos darbui. Gubernatorius įsakė adjutantui generolui Wilsonui sušaukt 400 sargų pagelbėt policijai San Juane ir apielinkėje. Negalėjo but didesnis ekonomiškas smūgis kaip dabar ištiko tuose kraštuose kur kava auginama.

## Kiniečiai Sukilo Prieš Manchukuo Režimą

Harbin, Mandžiuriją. — Kiniečių Rytinio Gelžkelio sargai sukilo prieš Japonijos Manchukuo režimą, užėmė Manchuli, vakarinę gelžkelio stotį ir išžudė japoniečius gyventojus ir vietinę Manchukuo įgulą. Du šimtai japoniečių gyventojų, kurie išliko nuo revoliucijonierių įniršimo, prisiglaudė Japonijos Konsulate, tiktai sauja sargų yra juos apgint.

Japonijos Konsulatas Yamada gavo sutikimą nuo sovietų konsulato, kad japoniečius pasiųst į Siberiją, bet negali surast budą saugiai juos išvest per priešų linijas. Yamada pasiuntė prašymą į Harbiną, kad kuo greičiausiai jam suteiktų pagelbą .

## De Valera Atidarė Tautų Sąjungos Posėdį

Geneva. — De Valera atidarė tryliktąją Tautų Sąjungos sesiją. Atidarymo kalboje jis kritikavo dabartinius Tautų Sąjungos budus darbui, ir reikalavo, kad Sąjungoje butų lygiai elgiamasi su didelėmis ir mažomis valstybėmis.

Jis taip pat nurodė, kad turi buti neatidėliojant keičiamas visas Sąjungos darbo metodas, nes kitaip tikslas nebus pasiektas. Buvo reikalaujama, kad karai tuoj butų sustabdyti, nedarant jokių baimių ir prisitaikymų didžiosioms valstybėms. Tautų Sąjunga, anot De Valeros, dabar yra pasaulio akyse teisiama ir jos darbų išdavos reikš viso pasaulio ateitį. Tautų Sąjungai labai daug darbo teiks Amerikos Japonijos klausimai.


SENAI LAUKIAMA

**Valgių Gaminimo ir Namų Prižiurėjimo**

**Knyga Jau Gatava**

**Joje Telpa Apie 400 Receptų Del Gaminimo Įvairių Valgių**

Puslapių 173. Su paveikslais

**Kaina su prisiuntimu $1.00**

**Sveikatos atžvilgiu ta knyga turėtų rastis kiekvienoj Lietuvių Šeimoj**

Užsakymus siųskite šiuo adresu:

AMERIKOS LIETUVIS

14 Vernon Street — Worcester, Mass.

# LIETUVIAI AMERIKOJ

## Philadelphia, Pa.

Nėra abejonės, kad lietuvių plačioji visuomenė, ypač tie philadelphijos lietuviai, kurie dalyvavo Vilniaus Vadavimo surengtame piknike, (Sept. 11d., 1932, "Vytauto" parke), nekantriai laukia žinių kaip pasisekė piknikas iš pinigiško atžvilgio.

Susirinkę atstovai draugijų, Sept. 19d., 1932, Lietuvių Muzikalėj Svetainėj, turėjo paskutinį savo posėdį ir suvedė galutinas apyskaitas iš praėjusio pikniko, kurias čion paduodame trumpoj santraukoj.

Įžangos parkan suaugusiems po 25c. (vaikai iki 16 m. buvo leidžiami dykai) — $276.00. Už čekius prie baro — $554.40. Už pavažinėjimą oroplanu — $246.00. Smulkių įeigų — $58.90. Viso $1135.30. Išmokėta:—Lakunams, kapt. Dariui ir leit. Girėnui, — $246.00. Už gėrimus — $268.90. Smulkių išmokėjimų — $169.80. Pasiųsta "Pirmo Lietuvių Skridimo per Atlantiką, New York-Kaunas, 1933," susidarusiam komitetui Chicagon — $25.00. Pasiųsta Vilniaus Vadavimo Sąjungai, Kaunan, — $400.00 Viso išmokėta — $1109.70. Pasiliko pas A. Tvaranavičia, pirm. VV. surengto pikniko, $25.60.

**Pasarga:** Iš šių pinigų (25.60) turės buti atimta perlaidų iškaščiai, persiuntimui $400. Lietuvon ir $25. Chicagon. Susirinkime paaiškėjo, kad randasi $5.00 ižde Liet. Muzikalės Svetainės Korporacijoj sudėti nuo Vasario 16d., 1932, todel VV. komitetas pasirupins gauti juos ir pridėjus prie liukusių, pasiųsti vėliau ir likusius VV. Sąjungai, Kaunan. Tai tiek apie atskaitą.

Nusisekus visapusiškiai VV. surengtam piknikui, VV. komitetas padarius galutinas atskaitas, šiuo labai ačiuoja visom philadelphijos prisidėjusiom lietuvių draugijom prie surengimo šio taip iškilmingo ir istoriško pokylio. Ačiuoja labai laikraščiams "Vienybei", "Tėvynei", "Sandarai", "Keleiviui" ir "Amerikos Lietuviui", kurie davė nemokamai tiek daug vietos komisijos pranešimams ir pikniko garsinimams. Ačiuojame visiems darbininkams ir darbininkėms prisidėjusioms savo darbu piknike. Visiems lietuviams biznieriams, kurie gausiai aukavo prekes vėltui. Visiems svečiams, kalbėtojams ir musų narsuoliams—lakunams, kapt. Dariui ir leit. Girėnui, kurie VV. komisijos nuomone dikčiai prisidėjo prie sutraukimo tokios milžiniškos publikos. Taip tik, sutartinai visiem dirbant, galėjome turėti tokias pasekmės. Laimėjo patis lakunai, laimėjo VV. reikalai, o dalyavusiuose pasiliko gili ant ilgo laiko atmintis, nes ir dabar žmones dar kalba apie buvusį pikniką ir jame įgytus įspudžius. Garbe ir ačių visiem.

VV. Surengtojo Pikniko Spaudos Komisija:

**Z. Jankauskas**
**A. Tvaranvičia**
**A. Garliauskas**


Į LIETUVĄ
per BREMENĄ
Greičiausiais Jurų Laivais
BREMEN
EUROPA
Puikus
Geležinkeliu Susisiekimas Iš Bremerhaven į Lietuvą
Kreipkitės:
252 Boylston St. Boston, Mass.
NORTH GERMAN
LLOYD


## Hartford, Conn.

### LIETUVIAI PAMINĖS SPALIŲ 9-TĄ DIENĄ

Nors pas mus Hartforde sunkųs laikai teip kaip ir visur bedarbė, lietuviai pradeda sukrusti į darbą. Pasirodo, kad su gerais norais, nors ir tokiuose sunkiuose laikuose, galima atlikti didelius kulturinius darbus. Musų lietuviai imasi prie labai kilnaus ir aktyvaus veikimo, tai yra prie paminėjimo spalių 9-tos dienos, kada bus surengta labai įspudinga ir pritaikinta tai dienai programa su labai puikiu perstatymu "Ugninis Ratas," kurs labai tinkamas del tos dienos. Bus ir kalbėtojų, kurie nušvies ką reiškia spalių 9-ta diena.

### PAGERBĖ VIETINĮ KLEBONĄ

Rugsėjo 18-tą, Hartford'o parapijonys surengė iškilmingą pagerbimą savo dvasios vadui, klebonui kun. J. Ambotui, kurs jau 20 metų darbuojasi šioje parapijoje. Turiu pasakyti, kad musų klebonas yra pilnai užsitarnavęs tokio pagerbimo. Jisai dirbo del musų naudos nenuilstančiai per 20 metų, tai ir mes norėdami jam atsilyginti surengėm ir pakvietėm visus jo gerus draugus ir musų miesto majorą, kurs pasakė tam tinkamą prakalbą. Buvo daugiau visokių pamarginimų ir visi buvo patenkinti, gi labiausia musų klebonas. Visi išsiskirstė su labai linksmu upu.

### ŽMONĖMS NEPATIKO IŠVAŽIAVIMAS

Tą pačią dieną, musų vietiniai komunistai turėjo išvažiavimą "Charter Oak" parke, kur atsilankė ir vadas Bimba. Man neteko ten buti, tai ir negaliu nieką apie jų programą pasakyti, bet teko nugirsti, kad žmonės nelabai gerame upe apleido tą išvažiavimą ir jiems nepatiko Bimbos prakalba.

### APSKRITIES SUVAŽIAVIMAS

Sekmadienį, irgi rugsėjo 18-tą dieną įvyko SLA. 4-tos apskrities metinis suvažiavimas, Waterbury, Conn. Iš vietinės 124 kuopos ėmė dalyvumą trys atstovai, nuo dešimts kitų kuopų buvo pasiusta atstovai, taigi susidarė ne mažas burelis iš 35 narių. Jie svarstė visus reikalus rimtai ir priėmė ketvirtam apskričiui pagamintus įstatymus, kurie nurodo valdybos užduotis, kad butų saugojamas 4-tos apskrities turtas.

Nauja valdyba buvo išrinkta sekančiai: pirmininkas B. Vedeikis iš Bridgeport, Conn.; vice-pirm. P. Labanauskas iš Hartford, Conn.; rašt. Olga Užunariutė iš Waterbury, Conn.; iždininkas S. Bujenauskas, iš Ansonia, Conn.; Iždo-globėjai, J. Sekys ir A. Šolis iš Hartford, Connecticut.; Organizatorius J. Bireta iš Manchester, Conn. Nauja valdyba yra labai darbšti ir pasiryžusi pastatyt 4-tą apskritį ant tvirtų pamatų.

**S. Pikturna**


AMERIKOS LIETUVIO SPAUSTUVĖJE ATLIEKA VISOKIUS SPAUDOS DARBUS

LAKUNAS STASYS GIRĖNAS

**drauge su kapt. S. Darium atlėks į Oxfordo (Mass.) orlaivininkystės stotį 2-rą dieną spalio, šį sekmadienį, kur įvyksta Devynių Worcesterio Lietuvių Draugijų Aviacijos Diena.**

## Philadelphia, Pa.

### SEKMADIENIS SVARBI LIETUVIAMS DIENA

Daug jau žino, kad netoli Philadelphijos yra naujai nupirktas labai gražioje vietoje, Šv. Kazimiero vienuolynas. Tas vienuolynas yra kol kas užvardintas Villa Joseph Marie, Maple Farms, Newton, Pa. Sekmadienį, spalių 2-trą dieną, apie trečią valandą po-pietų, įvyks naujo vienuolyno pašventinimas su iškilmėmis.

Visi Philadelphijos lietuviai ketina atsilankyt į šias iškilmes. Akademijos remėjų draugija, kuri turi ryšius su Šv. Kazimiero drauigjos vienuolynu, yra paskyrusi komisiją iš gerų darbininkų ir darbininkių prie aprupinimo visų smulkmenų. Visų trijų parapijų dvasiškija įeina teipgi į tą komisiją. Jau veik viskas yra sutvarkyta, autobusai užsakyti. Tikietai, po 50 centų į ten ir atgal yra pardavinėjami ir pageidaujama, kad kiekvienas įsigytų. Tikietus galima gauti pas Akademijos Remėjų narius ir sekančius: B. Augaitienė, A. Mažeikienė, O. Ungariutė, O. Balčiunienė, Kandrotienė, Valaitienė, Šapailienė ir visi trijų parapijų kunigai.

Komisija darbuojasi tikėdama, kad bus svečių ir iš tolimesnių miestelių, kaip tai kasyklų, iš Chester, Pa., iš didžiojo New York'o, New Jersey, Brooklyn, N. Y., Newark, N. J., ir kitų. Todel Philadelphijos lietuviai, ypač Akademijos Remėjų draugija deda visas pastangas, kad viskas kuo tinkamiausiai butų priruošta sutikt atvažiavusius iš kitų kolonijų. Draugijos komisijos nariai rengia stalus, parupina užkandžius ir lengvus gėrymus, kad tinkamai priimti svečius.

Pašventinimo iškilmėse ims dalyvumą Jo Ekcelencija Kardinolas Daugherty ir kita aukšta dvasiškija iš apylinkęs miestų ir miestelių. Visų trijų parapijų chorai ims dalyvumą. Kviečiame visus Philadelphijos ir iš arti ir toli lietuvius imt dalyvumą šiose svarbiose iškilmėse. Tik pageidaujama, kad Philadelphiečiai visi iš anksto pasirupintų gauti autobuso tikietą.

### SUKAKTUVIŲ PAMINĖJIMAS

Rugsėjo 11-tą deną, Lietuvių Katalikų Sanrišis minėjo Jurgio Washingtono gimimo 200 metų sukaktuves naujame parke, 46 E. Church Rd., Elkins Parke, Pa. Žmonių atsilankė neperdaugiausia, nes tą dieną buvo surengta Vilniaus Vadavimui diena. Scena buvo papuošta su Jurgio Washingtono dideliu paveikslu ir apdėtas vainikas, gi iš abiejų šonų buvo Amerikos ir Lietuvos vėliavos. Tas padarė labai gražų reginį. Scena papuošė K. Dryža ir Marijona Marcinkevičiutė. Gerb. kun. J. J. Kaulakis atidarė vakaro programą po įžangine prakalbėle. Choras sudainavo Amerikos hymną ir "O'Columbia". Paskui pasakė prakalbą kun. J. J. Kaulakis, kun. J. Čepukaitis ir lietuvių Statybos Paskolos bendrovės advokatas Haren. Teipgi buvo svetimtaučių svečių. Solo sudainavo A. Geležiniutė ir panelė Zigmantaitė. Teipgi dainavo Richmondo, Šv. Jurgio parapijos choras, vadovaujant vargonininkui A. Džikui. Paskui sudainavo sudėtinas visų trijų parapijų choras patriotiškų ir liaudies dainų. Programai užsibaigus, įvyko kitoki žaidimai. Jaunimas praleido laiką linksmai. Artinantis pabaigai visų trijų parapijų chorai sudainavo "Mes be Vilniaus Nenurimsim" ir Lietuvos hymną. Kada visa programa pasibaigė, žmonės išsiskirstė po žaliais medžiais, kur buvo išdėti šeimyniški valgiai. Tuomi praleido laiką linksmai, ligi vėlaus vakaro ir visi gerame upe išsiskirste į namus. Autobusų buvo išviso septyni ir žmones nuvežė į ten ir atgal.

### IŠSIPLĖTOJO LOŠIMAI

Čia išsiplatino lošimas numerais. Kaikuriem pasisekė atspėt ir gavo gerus pinigus, bet kiti nors išgrajino, bet negavo nė vieno cento. Pastaruoju laiku, nežinia ar kas dajuto ar teip atspėjo, daug ir nekurie iš jų dėjo gerus pinigus, spėjo numerį kurs išėjo "321" ir vėliau už savaitės "565". Daug atspėjo gerai ir laimėjo. Tie kurie leido tą lošimą, turėjo tiek daug išmokėt, kad bankos atsisakė duoti pinigų. Buvo tokių, kurie turėjo gauti po keliolika tukstančių. Pritrukus pinigų, kilo vaidai ir prisėjo šaukti policiją del taikos. Nors šitas lošimas buvo draudžiamas ir prieš įstatymus, nekurie išsisuko.

Bet dabar, kurie atspėjo paskutinį numerį, buvo giliukingi, bet kurie varė tą biznį turėjo išmokėt ir tiem pridarė daug nesmagumų. Delto policija stropiai ėmėsi, kad sulaikyti tą lioteriją, keliolika sučmė ir jau septyni iš jų nubausti septyniems metams į kalėjimą. Tie, kurie grajino numerais teipgi buvo nubausti. Mes lietuviai apsisaugokime, nustokime grajinę, nes tikrai gali but negiliukas jei priseitų sėdėti.

**"Balandėlis"**


LIETUVIAI!
SKAITYKYT ir PLATINKIT AMERIKOS LIETUVĮ



ŽODYNĖLIS
GREIČIAUSIA IŠMOKSI ANGLIŠKĄ KALBĄ
Turėdamas kišeninį žodynėli, sutaisytą pagal geriausį kalbamokslinį budą be niekeno pagelbos išmoksi kalbėt, skaityt ir rašyt. Kaina $1.00
AMERIKOS LIETUVIS
14 Vernon Street
Worcester, Mass.


## Hartford, Conn.

Jau artinasi toji diena, kuri yra liudniausia mums lietuviams, tai yra, spalių 9-ta. Toje dienoje visi lietuviai paminės savo priešų lenkų išplėšimą Vilniaus, Lietuvos sostinės, iš musų brolių ir sesučių rankų. Šiandieną Vilniaus krašto žmonės dar ir tebėra lenkų persekiojami ir suspausti nelaisvėje. Lietuvos širdis, Vilnius, yra valdomas priešų. Brangus broliai ir sesutės, ar mes dar ilgiau leisime priešams lenkams laikyti musų brangią sostinę Vilnių? Jau laikas atsikelt iš miego ir pakelt kovą del tų priešų lenkų ir iškovoti musų brangią sostinę Vilnių. Kurie turite nors mažiausią kibirkštėlę meilės prie savo tėvynės, susijungę dirbkite del atvadavimo musų sostinės Vilniaus. Tam darbui jau susitvėrė Vilniaus Vadavimui skyriai. Kuodaugiausiai rašykitės prie šių skyrių ir tapkite veikliais nariais. Eikime talkon musų broliams Vilniečiams įsigydami "Vilniaus pasą" už dešimtuką ir kas mėnesį į tą pasą įklijoti bent vieną gražų "Vilniaus ženklelį."

Kitos valstybės turi ir brangina savo sostinę, o mes lietuviai netekome savo istoriškos sostinės. Męs visą laiką netylėjome, dabar drąsiai stojame už Vilniaus atvadavimą ir įvairiais budais einame prie atsiekimo musų tikslo. Didžiuma lietuvių kolonijų rengia "Vilniaus" dienas spalių mėnesio pradžioje. Lankykitės skaitlingai į šiuos rengiamus vakarus, nes išgirsite daug naudingų žodžių apie musų sostinę Vilnių.

Šio miesto Vilniaus Vadavimui skyrius rengia vakarėlį su prakalbomis, vaidinimu ir muzika, spalių 9-tą dieną. Kalbės Lietuvos vice-konsulas Petras Daužvardis, vietinis klebonas kun. J. Ambotas ir kiti kalbėtojai. Šventos Cecilijos choras dainuos ir bus perstatytas veikalas "Ugninis Ratas". Artistai yra labai puikiai prisirengę atvaidint teatrą, gi juos išmokino vietinis vargonininkas V. Burdulis. Vilniaus Vadavimui skyriaus valdyba kviečia visus kuo skaitlingiausiai atsilankyt į šitą teip svarbų parengimą. Programa prasidės nuo šeštos valandos vakaro.

**A. A. S.**

## Imigrantų Problemos

Valstybės Departamentas gegužės 17d. išleido sekantį straipsnį laikraščiams paaiškinti Amerikos pasporto reguliacijų permainas, kurios įvyksta per priėmimą bylos H. R. 9393-.

"Sulig aprupinimų Kongreso akto, užgirtas gegužės 16 d. 1932m. užvardintas "Aktas pakelti pasporto kainas ir kitiems tikslams", Departamentas autorizuotas išduoti pasportus už $9. kiekvieną. Bet šitas aktas neliečia birželio 4 d. 1920 m. akto aprupinimą, kuris reikalauja užmokėjimo $1.00 už išpildymą pasporto aplikacijos. Tokiu budu, pilna kaina už išpildymą ir išdavimą pasporto yra $10.00, vieton $6.00 kaip iki dabar reikalaujama. Kaip ir senąsis, taip ir naujas aktas iš gegužės 16 d., 1932m. paskiria pasporto laiką ant dviejų metų, bet pasportas gali but atnaujintas dar kitiems dvejiems metams už $5.00. Valstybės Departamestas autorizuotas sutrumpinti pasporto laiką į mažiaus dvejus metus, nekuriuose atsitikimuose.

Pasportas, kuris išduotas ant keturių metų laiko, prieš laiką, kuomet aplikacija atnaujinimui padaryta, Valstybės Departamento nuožiuroj, gali buti atnaujintas; bet, jeigu žmogus neprašo atnaujinimo pasporto prieš išbaigimą dvejų metų laiko, jo pasportas, kuomet ir jeigu atnaujintas, bus geras tik ant keturių metų nuo išdavimo pasporto (ne ant dvejų metų nuo dienos, kuomet atnaujinimas išduotas). Jeigu pasportas atnaujintas ant daugiaus kaip keturių metų laiko, bet mažiaus šešių nuo dienos išdavimo, nekuriuose atsitikimuose gali buti patęstas be užmokesties iki šešių metų nuo išdavimo dienos. Tai yra vienintėlis atsitikimas, kuriame galima patęsti pasporto legališkumą po keturių metų nuo išdavimo.

Galima pasiųsti prašymus atnaujinti pasportus, asmeniškai arba laišku, Valstybės Departamentui, pasporto agentui, konsuliniui Suv. Valstijų aficieriui, arba Hawajos, Phillipinos, Porto Rico, Virgin Islands, Guam, arba Amerikos Samoa viršininkams, reikia pasiųsti $5.00 pinigais arba piniglaiškiu, su prašymu. Čekiai nepriimti.

Reikia pasiųsti pasportą su kiekvienu atnaujinimo prašymu. Naturalizuotas pilietis su atnaujinimo aplikacija turi pasiųsti pranešimą apie jo visas keliones užsieny nuo laiko, kuomet jis gavo tą pasportą, kurį dabar bando atnaujinti, turi parašyti vardus visų šalių ir kaip ilgai kiekvienoj išbuvo.

Atsitikime naturalizuoto piliečio apie kurį manyta, kad pametė Amerikos pilietystę po kovo 2d, 1907m. aktu pirm negu jo pasportas atnaujintas turi viršminėtui afisui arbą aficieriui pilnai darodyti kad priežastis jo ilgo išbuvimo įimta akte iš kovo 2d., 1907.

Žmogus norintis gauti pasportą vis turi prisilaikyti prie aprupinimų egzekutyvio įsakymo iš sausio 31d., 1928m. F.L.I.S.


DU VEIKALUKU VAIKŲ TEATRUI
Keturios Metų Dalys
ir
Raudona Kepuraitė
Abu Veikaluku Vienoj Knygelėj Parašė Lietuvos Žymus Dainus — Poeta
JUOZAS NARUSEVIČIUS
Abu veikalėliai parašyti eilėmis, dalyvauja chorai, vaikai solistai ir nesolistai. Žodžiu, veikalukai puikųs ir įspudingi. Norint sulošt, reikia užsisakyt apie 15—20 knygelių. Knygelė 10 centų. Kreipkitės:—
Amerikos Lietuvis
14 Vernon St. — Worcester, Mass.



Patrukimas Nėr Suplyšimas
NEREIK GYDYT JOKIO SULUŽIMIO
Patrukimas nėra plyšimas, bet paeina nuo raumeninio nusilpnėjimo pilvo sienoje. Paraiščiai (trusses) tiktai suveržia šiuos raumenis, bet juos nesustiprina — atbulai, paprasto paraiščio paduškaitės kalimas dažnai padidina šią silpnybę, nes linkęs uždaryt kraujo vaikščiojimą.
STUART ADHESIF PLAPAO-PADS yra ypatingai skirtingi — budami mekaniškai—**chemiški pritaikymai**—padaryti lipnųs, tikslu palaikyt raumenų toniką vadinamą "Plapao" nuolatai pridėtą prie paliestų dalių ir sumažint pavojų nuo slydimo ir skaudančio trynimosi. Limpanti medžiaga **minkšta kaip aksomas** ir prilimpa prie kuno be **diržų, sagčių ar sprendžinų. Lengva uždėtpatogus—pigus.** Laimėjo Aukso Medalių, Romoje, Pirmą Dovaną, Paryžiuje, Garbingą Paminėjimą Panama Pacific ekspozicijoj, San Francisco ir t. t. Per virš bertaininį šimtmetį prisiekti atestatai iš labai daug skirtingų salių pranešė laimingą išgydymą — **be pertraukimo darbo.** Epidermatiškas sugėrimas Plapao naudojančio "mekaniškai — chemiško terapigos" eina prie naturališko išgijimo proceso, **po kurio nereikalingas daugiau paraištis.**
Paliauk mėtęs savo laiką ir pinigus seniems išėjusiems iš mados budams. Išmok kaip uždaryt atidarymą kaip gamta reikalauja, kad pat patrukimas nenueitų žemyn. Nesiųsk pinigų, tik paleisk už dyką išbandymo kuponą žemiau padėtą. Del savo paties gerovės — rašyk šiandien—rytoj gali but per vėlu.
DYKAI IŠBANDYMO KUPONAS
Plapao Laboratories, Inc.
1960 Stuart Bldg., St. Louis, Mo.
Atsiųskite man dykai 10 dienų išbandymui Tamistų Plapao gyduolių ir 48 puslapių vaizduotą nygą apie Patrukimą; nėreikalinga mokėt už tai nė dabar nė paskui.
Vardas .....
Adresas .....



DYKAI 7 DIENŲ BANDYMAS KENČIANTIEMS NUO REUMATIZMO

Jeigu jus kenčiate nuo reumatizmo, jus dabar galite gauti Rose Rheuma Tabs, įrodytą ir išbandytą gyduolę, Dykai 7 Dienų Bandymui. Ši nepaprasta gyduolė jau pagelbėjo šimtams. Nesiųskite pinigų tiktai savo vardą ir adresą ant žemiau esančio kupono.
Dykai Del Skaitytojų
Išbandykite šią gyduolę patys pagelba NEMOKAMO BANDYMO. Išpildykite kuponą ir prisiųskite jį greitai, pirm išsibaigs šis duosnus pasiulymas.
Rose Rheuma Tab Co., (Dept. X 2), 3516 N. Irving Ave., Chicago, Ill.
Meldžiu prisiųsti man pilną Pakelį Rose Rheuma Tabs, apmokėtu persiuntimu. Aš vartosiu jas 7 dienas ir tada pats nusispręsiu ar aš noriu jų daugiau.
Vardas .....
Adresas .....
Miestas ..... Valst.....

# NAPOLEONAS I

## JO GYVENIMAS ANT ŠV. ELENOS SALOS

Parašė

**Jonas Katkus, atsargos leitenantas**

JONAS KATKUS

**"...Tau, Dieve, dangus, o man žemė." Tuos žodžius Napoleonas liepė iškalti ant tam tyčia padaryto medalio, kurio vienoj pusėj buvo jo atvaizdas, kitoj —Dievo."**

Prieš pradedant rašyti apie prancuzų imperatoriaus Napoleono I paskutinius gyvenimo metus ant Šv. Elenos salos, dar aš noriu Gerb. skaitytojus nors trumpai supažindyti su jo asmeniu. Napoleonas Bonaparte gimė ant Korsikos salos Ajaccijo mieste 15 rugpiučio, 1769 metais. Šiais metais suėjo nuo jo gimimo lygiai 163 metų. Jo tėvas buvo advokatas, motina — paeinanti iš vieno bankininko šeimos paprasta mergaitė. Baigęs savam mieste pradžios mokyklą, Napoleonas mokėsi Prancuzijoj Brieno Karo mokykloj, kur apsireiškė jo nepaprasti gabumai istorijoj ir matematikoj. Po karo mokyklos jis stojo dar į karo akademiją, kurią rugsėjo 1785 metais baigęs buvo paskirtas artilerijon jaunesniuoju karininku. Jam tuomet buvo tik 16 metų! Dar bunant jam karo akademijoj, 1785 mirė jo tėvas, palikdamas našlę su daugel vaikų, iš kurių Napoleonas buvo pats vyriausias. Nežiurint į jo jaunus metus, pas jį yra lygiai, o gal dar ir daugiau rimtumo, negu pas kai kuriuos jau visai subrendusius vyriškius. Tą mes galim matyti iš sekančių faktų. Mirus jo tėvui, jis rašo savo motinai tokį laišką.

"Neliudėk, brangi mamyte, priseina sutikti su aplinkybėmis. Mes, dvigubai padidinsim savo pastangas bei rupesčius ir busim laimingi, jei tik musų paklusnumas nors šiek tiek galės padėti jusų varge. Baigiu laišką, brangi mamytė, nes sunku tęsti. Nusiraminkit, maldauju jus"...

Del tos pačios priežasties jis rašo savo dėdei kitą laišką.

"Ne reikia aiškinti kaip aš esu perblokštas nugriuvusiu ant mus vargu. Mes nustojom tėvo ir vienas Dievas žino kokiu buvo jis tėvu, koks buvo jo stiprus prisirišimas prie mus. Jis buvo musų jaunystės remėjas. Tačiau... Aukščiausias lemė kitaip. Tebuna jo valia. Jis vienas gali tik mus nudžiuginti..." Tokius laiškus gali rašyti tik visai subrendęs žmogus. Toliau žiurėkim. Bunant jaunesniu karininku, gaudavo į metus 920 livrų algos, kas musų pinigais šiandien sudarytų 500 litų. Tačiau, nežiurint į tokią menką algą, jis dar laikydavo pas save savo brolį Liudviką ir mokino jį. Žinoma, iš to biudžėto, jie gyveno daugiau vargingai, negu ekonomiškai. O koks jo buvo butas? Štai jis. Kareivinės rumuose du mažu kambareliu. Vienam stovi be matraco menka lova, dar menkesnis staliukas, senas čemodanas ir dvi kedi. Kitam kambarely išskiriant narų, ant kurių gulėjo jo brolis Liudvikas, beveik nieko nebuvo. Ir tokiame bute gyveno busimieji valdovai: vienas Prancuzijos imperatorius, kitas olandų karalius.

2.

Kilus didžiajai prancuzų revoliucijai, Napoleonas stoja respublikonų partijos ir tampa karštu jos šalininku. Už tai jam pavedamos atsakomingas vietas, kaip pavyzdžiui Korsikoj (jo tėvynėj) visų savanorių vadu. Be to, deka savo karo strateginiams gabumams, kuriuos ypatingai parodė, kariaudamas prieš sukilusį Tulono miestą ir vydamas iš ten anglus, jis turėdamas vos 24 metus, jau buvo pakeltas į brigados generolo laipsnį. Vėliau kurį laiką Napoleonui pradėjo nebesisekti: buvo net suimtas ir patalpintas į kalėjimą. Bet neilgai jam kalėjime sėdėti. Jis vėl laisvas, tik del intrigų yra skiriamas ne sulig savo laipsnio, bet į žemesnę vietą. Napoleonas jaučiasi įžeistu, ir del to pats asmeniškai vyksta pas krašto apsaugos ministerį išreikšti protestą. Ministeris Napoleoną priemė šaltai ir dar pastebėjo, kad jis yra labai jaunas. Pastarasis ilgai negalvodamas atsakė:

"Ponas ministeri, mušio lauke visi greitai sensta, o aš kaip tik iš ten esu atvykęs".

Bet ministeris liko nesukalbamas ir Napoleonas nieko nelaimėjęs išėjo. Neužilgo Napoleono laimei įvyko vyriausybės pakeitimas. Naujas karo ministeris į jį pažiurėjo visai kitomis akimis, ir tuoj pritraukė jį prie darbo. Kaip tik tuo metu įvyko Paryžiuje sukilimas. Vyriausybė paveda tą sukilimą numalšinti Napoleonui, kuriam pasiseka labai greit atstatyti tvarką. Už šį nuopelną, jis buvo paskirtas visos Paryžiuje esančios kariuomenės vadu. Kaip paprastai laike įvairių suručių, visados atsitinka, jog jaučiamas maisto trukumas. Tas pats tuosyk buvo ir Paryžiuje. Napoleonui prisėjo labai atsargiai ir taktiškai elgtis su Paryžiaus minia. Tą jo mokėjimą rasti išėjimą iš kiekvienos padties, labai įdomiai rodo vienas episodas, kurį papasakojo tuo metu matęs Napoleono draugas. "Vieną dieną, pasakoja matęs, didelė alkana minia, susirinkus prie kepyklų, reikalavo duonos. Pasitaikė, kad tuo metu pro šalį, kelių karininkų lydimas, jojo Napoleonas. Apsupusi Napoleoną minia, pradėjo reikalauti ir grumuoti, kad duotų jiems duonos. Ypatingai daugia visų triukšmavo viena stambaus kuno sudėjimo ir riebi moteriškė, kuri prisiartinus prie Napoleono, šaukė: "Tie karininkeliai iš mus juokesi, o patys tik ėda bei tunka, jiems ne svarbu, kad žmonės miršta". — Napoleonas jai atsakė — "Mano miela, palygink mane su savim ir tada pasakyk kas iš mus riebesnis." —Ir ištikrųjų tuo laiku Napoleonas buvo labai liesus. Aplink pasigirdo gardus juokas, ir kad duoti Napoleonui kelia, minia persiskyrė.

3.

23 vasario 1796 metais Napoleonas jau yra paskirtas veikiančios Italijoj kariuomenės vyriausiuoju vadu. Per palyginamai trumpą laiką (1796—1797), jis taip sekmingai vedę Italijos kompaniją, kad nustebino ne tik Prancuziją, bet ir visą Europą. Nereikia pamiršti, kad tuo metu jam paskirta kariuomenė buvo visai be drausmės ir gerai pakrikusi. Bet užteko jam tik prabilti: "Kareiviai, jus esate menkai maitinami ir beveik nuogi. Aš jus vesiu į gražiausias pasaulio lygumas, kur rasite jus garbę ir turtą. Kareiviai, argi galėtumet buti be drąsos?" — ir visi kaip vienas sekė visur paskui savo "Mažąjį Kapralą," (taip vadino Napoleoną kareiviai), ir viską, kas tik jiems buvo liepta, vykdė. Kaip Napoleonui tame žygyj sekesi, galima jau spręsti iš sekančių davinių: laikotarpy 2-jų savaičių laimėjo 6 kovas, užkariavo Pikmonto miestą paemė 15 tukstančių belaisvių, 55 kanuoles ir 21 veliavas, o per metus savo priešą visai nugalėjo ir privertė jį negalbingai taikinty.

(Bus daugiau)

# SVEIKATA

## APIE GRYBUS

Grybai gaminami valgiui įvairiais budais; virti, džiovinti, rauginti ir t.t. Bet kokiu budu pagaminti grybai yra skanus ir sveikatai naudingi. Klaidingai kai kas mano grybus esant sočiu ir maistingu valgiu. Grybai gali buti tik kaipo priedas prie įvairių valgių, bet ne kaipo pagrindinis valgis. Bene svarbiausia grybų reikšmė yra ta, kad jie sukelia mumyse gerą apetitą. Tuo budu virškinamieji syvai sparčiau išsiskiria ir geriau suvirškina valgį. Be to, grybuose yra nemaža sveikatai labai naudingų ir reikalingų vad. vitaminų, fosforo, kalio druskų ir kt. sudėtinių dalių.

Kaip žinome, grybai labai greit genda. Sugedusius grybus valgyti yra labai pavojinga. Galima net nusinuodyti. Todėl geriausia tik ką iš miško atneštus grybus tuojaui nuvavlyti, nuplauti ir virti ar džiovinti, rauginti, marinuoti. Kaip atskirti seną, jau gendantį, taigi sveikatai pavojingą grybą nuo šviežio? Visų pirma gendančio grybo minkštuma suminkštėja, nustoja elastiškumo. Pirštu paspaudę odele padengtą, gendančio grybo paviršių, matome, kad jame palieka duobelė. Pas gerą grybą toji duobelė tuojau išsilygina, pranyksta. Antra gendančio grybo žymė, tai odelės paviršiaus slidumas. Grybo odelė tampa lyg gleivėta, drėgna.

Be to, reikia atminti, kad tą pačią dieną po lietaus grybų geriausia nerinkti. Mat grybai po lietaus buva labai vandeningi ir jie kur kas greičiau genda kadangi jie lengviau prieinami puvimo bakterijoms. Miestiečiai privalėtų pirkinėti grybus tik po kekleto dienų po lietaus.

Pagalios, grybus reikia mokėti ir virti. Grybų ilgai virvirti netenka. Juo ilgiau juos virsime, juo bus kietesni. Tą patį gausime, jei grybus prieš virimą ankščiau pasudysime. Gerai nuvalytus ir nuplautus grybus reikia plonai supiaustyti. Storai supiaustytus grybus, dėl jų slidumo sunku geriau sukramtyti. Kadangi ir be to jau grybai nėra lengvai virškinami, tai didelių gabalų prikimštas pilvas visai nepajėgia suvirškinti. Pilvas ima skaudėti, galva "suktis".

Plonai supiaustytus grybus virti puode (sveikatos mokslas pataria juos virti moliniame inde) ilgiausia 15—20 minučių jų pačių syvuose. Paskui įdėti truputį sviesto ir vėl pavirinti 5 minutes. Dabar pasudyti išmaišyti ir—viskas. Panašiai išvirti grybai yra gardus, lengvai virškinami ir sveikatai naudingi.

Nusinuodijus sugedusias grybais reikia stengtis kuo greičiausi juos iš vidurių pašalint. Tuo tikslu ligonį reikia pravemdinti, duodant gerti apyšilčio vandens ir kutenant gerklę pirštu ar plunksna. Vemiantį ligonį paguldyti ant šono, galva privalo buti žemiau kuno, kad vamalai nepatektų iš burnos plačiuosna. Išsivėmusiam ligoniui duoti gerti mėtos arbu šiltų ramunėlių. — U. R.


# Didelis Kolumbia - Viktor Rekordų Išpardavimas

**Parduosime Per šį Mėnesį už Nupigintą Kainą:**

Po **50c** Rekordą Vietoj 75c

Šitas Nupiginimas Tęsis Tiktai Per šį Mėnesį

**Iš 2,000 naujausių ir gražiausių lietuviškų rekordų surasite nors vieną tinkamą, jei pasiskubinsite į laiką ateiti arba paršyti:—**

**AMERIKOS LIETUVIO KNYGYNAS**

**14 Vernon Street — Worcester, Mass**


# IVAIRIOS ŽINIOS

### CHINIJA TURI ARTI 500,000-000 GYVENTOJŲ

Nanking, Chinija, rugs. 16.— Vidaus reikalų ministerija paskelbė, kad Chinija dabar turi 474,787,386 gyventojus. Per paskutinius du šimtmečius skaičius gyventojų padidėjo 75,000,000.

### 8,355 ŽMONĖS ŽUVO AUTOMOBILIŲ NELAIMĖSE

Washington, rugs. 16. — Cenzo biuras paskelbės, kad per 52 savaitės, užsibaigusias rugs. 3 d., automobilių nelaimėse Jung. Valstijose žuvo 8,355 žmonės. Pernai per tą patį laiką žuvo 9,235 žmonės. Taigi šiemet skaičius nelaimių sumažėjo 11 nuoš.


## Namų Daktaras —

**Vienintėlė lietuvių kalboje daktariška knyga su receptais, parašyta Dr. A. Karaliaus. Rasite didelę daugybę receptų ir pamokinimų kaip susirgus išsigydyt be daktaro. Nusipirkę tą knygą už $2.00, jųs sutaupysite keletą šimtų dolerių.**

**Svarbi knyga moterims. Aprašymai, kaip išsigydyt nuo visokiausių moteriškų ligų. Rasite apie 200 receptų. Nusinešus tą knygą į bile vieną "drugštorę", gausite vaistų. Ypatingai moterys, ras sau daug sveikatos "Namų Daktaro" knygoje.**

**Skubėkite su užsakymais. Knyga parsiduoda gerai ir išsibaigus laidai, ji kainuos brangiau. Dabar jos kaina apdaruose $2.00. Reikalaukite**

**Amerikos Lietuvis,**

**14 Vernon St. Worcester, Mass.**

**Amerikos Lietuvis**
The American Lithuanian Weekly published every Thursday by Gabriel A. Kyba, 14 Vernon St., Worcester, Mass.

Yearly subscription: in U.S. $1.50
In Foreign Countries..... 2.00
Single copies ..... 5 cents

Advertising rates on application

Amerikos Lietuvis savaitinis laikraštis, išeina šeštadieniais, leidžiamas G. A. Kybos, 14 Vernon St., Worcester, Mass.

Metinė prenumerata: S. V... $1.50
Užsieniuose—Lietuvoj ..... 2.00
Atskiri egzemplioriai .... 5 centai

Prenumeratos pradžia skaitosi nuo užrašymo dienos. Prenumerata turi but apmokėta iš anksto.

Entered as Second Class Matter September 29, 1914, at the Post Office at Worcester, Mass., under the Act of March 3, 1879.

# "VILNIAUS DIENOS"

Vilniaus dienomis vadiname tą trumpą bet neužmirštamą istorijos faktą, kada Lietuviai valdė Vilnių, kaipo nepriklausomi šeimininkai (suverenai). Tai buvo 1920 metais: rugpiučio 26d. Lietuvos kariuomenė ižengė į Vilnių; ir į Vilnių persikėlė Lietuvos Respublikos valdžia; bet spalių 9d. teko Vilnių apleisti del lenkų klastingo žygio; lenkai spalių 7 d. Suvalkuose pasirašė, kad Vilniaus nepuls, o spalių 9 d. Vilnių užgulė Želigovskio kareiviai. Reiškia, Vilnius Lietuvos valdžioje tik pusantro mėnesio teišbuvo. Bet tas pusantro mėnesio laikas lieka mums brangus, ir amžinai minėtinas. "Vilniaus Dienos" tegul sutvirtina mus kovoti už Lietuvių tautos teises, už suvienytą Lietuvą tol, kol musų Vilnius vėl bus musų. Kova už Vilnių dabarties metu eina idėjine vaga per Vilniečių apšvietą, per jų tautinį susipratimą ir per jų ekonominį įsitikinimą, kad ne Lenkijos junge, bet suvienytos Lietuvos laisvėje gludi Vilniaus ir Vilniečių šviesi ateitis.

**Eikime talkon musų broliams Vilniečiams!.. Bet kaip?** Štai "Vilniaus Geležinio Fondo" komitetas kiekvieną musų kviečia įsigyti "Vilniaus pasą" už dešimtuką (10 ct.) ir kas mėnesį į tą pasą įklijuoti bent vieną gražų "Vilniaus ženklelį." "Vilniaus ženkleliai" yra septynių rušių:

1. "Vytautas" — ženkleliai po 1 dol. 2. "Vytauto Priesaika" — ženkleliai po 50c. 3. "Aušros Vartai" — ženkleliai po 20c. 4. "Vilniaus Universitetas" — ženkleliai po 20c. 5. "Gediminas" — ženkleliai po 10c. 6. "Gedimino Kalnas" — ženkleliai po 10c. 7. "Dailiausia Vilniaus Bažnyčia" — ženkleliai po 5c.

Lietuviai, vyrai, moters, seni ir jauni: įsigykite Vilniaus pasą ir Vilniaus ženklų! Juk be paso kelias į Vilnių neatsidarys...

**Štai kitas budas Vilniečiams talkon:** yra išėjusi iš spaudos nepaprasta knyga apie Vilnių ir Vilniečių lietuvių persekiojimus. Ta knyga vadinasi "Vilniaus Golgota". Knyga yra didelė, 658 puslapiai su 200 paveikslų. Jos kaina su pristatymu $0.70. Visi centai eina Vilniečių reikalams per Vilniui Vaduoti Sąjungą Kaune.

# Užregistravimas ir Balsavimas Suvienytose Valstijose

Sulig 1930m. cenzos, Suv. Valstijose buvo 7,627,000 naturalizuotų piliečių ir suvirš 1,218,000 ateivių su "pirmomis popieromis". Ir sulig tų skaitlynių, galime sakyti, kad net 8,000,000 naturalizuotų piliečių turės teisę balsuoti ateinančiuose tautiškuose rinkimuose lapkričio mėnesy.

Kuomet pilietystė yra svarbiausias reikalavimas nuo balsuotojų; (Arkansas yra vienintėlė valstija šioje šalyje kur ateiviai su pirmomis popieromis gali balsuoti, bet įvairios valstijos turi nustatė ir kitas kvalifikacijas. Suv. Val. konstitucija duoda teisę atskirioms valstijoms nustatyti balsavimo reikalavimus, ir pasekmė to, reikalavimai yra skirtingi visose šalies dalyse.

Visos valstijos nustato balsuotojų senumą — ne mažiaus divdešimts pirmų metų.

Balsuotojai turi išgyventi paskirtą laiką valstijoj ir rinkimų distrikte. New Yorko valstijoj balsuotojas turi išgyventi valstijoj net vienus metus, apskrityje keturius mėnesius, ir rinkimų distrikte trisdešimts dienų. Kitos valstijos reikalauja vieno meto išbuvimo valstijoj yra Illinois, Pennsylvanija, New Jersey, Massachusetts ir daugumas kitų valstijų, bet Alabamoj, Louisianoj, Mississippi, Rhode Islande ir South Carolina rezidencija iš dviejų metų reikalauta. Kuomet Indianoj, Michigan ir Minnesota Amerikos pilietis gyvenantis tik šešius mėnesius įgija legališką rezidenciją ir turi teisę balsuoti. Rezidencija rinkimų distrikte mainosi nuo 30 dienų iki vieno meto. Reikia tą ant vietos sužinoti.

Dvidešimt viena valstija turi dar kitą reikalavimą — balsuotojas turi mokėt skaityti ir rašyti, arba tik skaityti angliškai. Connecticut, Mississippi, Virginia ir Wyoming reikalauja, kad balsuotojas mokėtų skaityti. Septyniolika kitų valstijų įimant California, Massachusetts ir New Yorką turi lengvus mokslumo egzaminus naujiems balsuotojams.

Visose valstijose žmonės syki nubausti del rimto prasižengimo, ubagai ir nepilno proto žmonės sulaikyti nuo balsavimo. Kelios valstijos neleidžia žmonės, kurie nuteisti rinkimų prasižengimais arba suktybėmis, balsuoti. Georgia ir New Hampshire neužsimokėję taksų negali balsuoti.

Beveik visuose valstijose kokia nors užsiregistravimo forma yra reikalauta. Tikslas to yra sužinoti ar balsuotojas turi teisę balsuoti, ir sulaikyti neteisingus balsuotojus nuo balsavimo kitose vietose.

Jeigu balsuotojas neužsiregistruoja paskirtu užregistravimo laiku, kuomet rinkimų diena ateina jis sulaikytas nuo balsavimo. Mokslumo pabandymai reikalauti tik sykį ir tik nuo naujų balsuotojų, kurie pirmu sykiu balsuoja. Bet balsuotojas turi užsiregistruoti prieš kiekvieno rinkimo. Jo vardas užrašytas ant surašo kvalifikuotų balsuotojų ateinantiems rinkimams.

### BALSAVIMO MECHANIKAI

Kuomet rinkimo diena ateina, balsuotojas nuvyksta į savo distrikto balsavimo vietą. Daugumoj miestelių ir miestų krautuvės ir afisai paskirtos balsavimo vietoms, bet kitose, net mokyklos ir miesto rotužės atdaros tam tikslui.

Rinkimo vietoj raštininkas paima balsuotojo vardą ir adresą ir randa ar balsuotojas pilnai užsiregistravęs ir ar turi teisę balsuoti. Jeigu taip, tai balsuotojas gauna balotą, kurį nusineša į vieną iš mažų vietelių, tam tikslui, užpakaly kambario, kur vienų vienas gali pažymėti už ką balsuoja. Jeigu jis netinkamai išpildo pirmą balotą, arba padaro kokią klaidą, tai gali prašyti antro baloto ir net trečio jeigu reikia.

Kuomet užrašo savo pažymėjimus ant baloto jis sulanksto balotą ir nuneša kitam raštininkui, kuris įdeda į tam tikrą baloto dežutę ir tas raštininkas pažymi, kad šitas balsuotojas yra balsavęs.

Beveik visos valstijos dabar vartoja taip vadinama "Australian" balotą, tai vienas aficiališkas balotas, ant kurio užrašyta vardai įvairių kandidatų po jų partija ir ženklu. Praeityje "partijų balotai" buvo vartojami įvairiose spalvose. "Australian" balotas sumažino partijų balsavimą, verčiant balsuotojus svarstyti kandidatus atskirai.

Daug vietų įvedė balsavimo mašinas. Tos mašinos veda prie paslaptingesnio balsavimo ir automatiškai suskaito kandidatų balsus. Panašios į "cash registers" arba pinigų mašinas, nes vardai kandidatų atspauzdinti ant mažų popierų. Spaudžiant mašinos mažas rankeles, kurios pažymi kandidatus, balsai automatiškai užregistruoti. Taip mašinos sudarytos, kad galima balsuoti tik del vieno kandidato del kiekvieno afiso, ir tik tada, kuomet vietelė kur mašina randasi yra pilnai uždaryta. Balsuotojas įeinant į vietelę užtraukia uždengalą.

Paprastai kiekvienoje balsavimo vietoje, randasi pabandymui mašina, duoti progą naujiems balsuotojams apsipažinti su mekaniškais balsavimais prieš balsuosiant. — FLIS

---

Susivienijimai, draugijos, kliubai:—reikalaukime Vilniaus pasų, ženklų ir literaturos — eikime Vilniečiams į talką!

**Lietuvos Žmogus.**

**KAPT. STEPONAS DARIUS**
**drauge su lakunu St. Girėnu atlėks į Oxfordo (Mass.) orlaivininkystės stotį 2-rą dieną spalio, šį sekmadienį, kur įvyksta Devynių Worcesterio Lietuvių Draugijų Aviacijos Diena.**

# PERŽVALGA LIETUVOS AMATINIŲ MOKYKLŲ

Kokį amatą pasirinkti, kad užtikrintume sau geresnį gyvenimą? Nuo tinkamo sau amato pasirinkimo pareina ir gyvenimo pasisekimas. Lietuvoje įsivyravusi mada stoti, daugiausiai, į bendro lavinimosi mokyklas — gimnazijas, o tuo tarpu kaip svetimtaučiai amatininkai ir kitų profesijų žmonės geriausiai gyvena, imdami dešimtį kartų didesnį atlyginimą už valdininką, baigusį gimnaziją ar net universitetą.

Šiandieną Lietuva turi pakankamą skaičių baigusių net gimnazijas, kurie vengia gyventi kaime, o nešdinasi į miestus užimdami tik kurjerio ar krautuvės pardavėjo vietą. Iš tokių inteligentų kaimui naudos maža ir jo buklė neina geryn. Kas kita butų su baigusiais amatų bei ukio mokyklas.

Didesnis butų kontaktas su kaimo žmonėmis ir jų kulturinė buklė pagerėtų. Lietuvos žmonės daugiausia minta iš žemės darbo — 85% žemdirbių, o žemės ukis dar nėra taip aukštai pastatytas, kad galėtų prilygti kitų kraštų žemės ukiui. Jo pagerinimui reikia dar daug dirbti. Visos stipriausios kaimo iegos — jaunimas turi buti nukreiptas ukio pagerinimui. Budami stiprus ekonominiai, krašte mažiau skurdo, gražiau dėvi, geriau pavalgo, daugiau yra laiko šviestis.

Jaunimas, kuris mano ukininkauti, turi baigti ukio mokyklas. Šių mokyklų tikslas ne baltarankius ruošti, bet darbščius ir sumanius ukininkus, kurie nebijotų juodo darbo, bet eitų į savo ukius dirbti ir butų plačiai apylinkei pavyzdžiu. Pragyvenimas šiose mokyklose — nebrangus, 25—30 lt. mėn. Prie mokyklų yra bendrabučiai, kur už 50 lt. metams duodama butas, kuras, šviesa ir patarnavimas. Mokslas trunka 2—3 metus.

Per tą laikąą ukininkaičiai išmoksta kaip geriau žemę išdirbti ir patręšti, kada trąšas berti, gyvulininkystės, pienininkystės, bitininkystės, sodininkystės, daržininkystės, paukštininkystės, koperacijos, sąskaitybos ir t.t.

Kad nebutų sausa teorija viskas atliekama praktikoje. Tokių mokyklų yra, beveik, kiekvienoje apskrityje ir gali važiuoti kur kam patogiau.

1) Joniškėlio ukio mokykla, Joniškėlio paštas, Biržų ap. 2) Raseinių uk. mokykla, Raseinių pašt. 3) Plungės uk. mokykla, Plungės pašt., Telšių ap. 4) Salų uk. mokykla, Kamajų pašt., Rokiškio ap. 5) Zyplių uk. mokykla, Šakių ap. ir pašt. 6) Veprių uk. mokykla, Ukmergės ap. ir paštas. 7) Kvietiškio uk. mokykla, Mariampolės ap. ir pašt. 8) Aštriosios Kirsnos uk. mokykla, Rudamino pašt., Seinų ap. 9) Alytaus uk. mokykla, Alytaus ap. ir paštas. 10) Dabikinas uk. mokykla, Šiaulių ap.

Į šias mokyklas priimami berniukai ir mergaitės baigę pradžios mokyklą ir nejaunesni, kaip 16 metų.

Darbščiam ir sumaniam ukininkui, tokią pat reikalinga ir šeimininkė. Visų tų privalumų busimos šeimininkės gali įsigyti tik mergaičių ruošos (ukio) mokykloje. Ten jos išmoksta: virimo, kepimo, valgių konservavimo, siuvimo, audimo, rankdarbių, bitininkystės, paukštininkystės, pedagogiškos, tvarkos ir daug daug kitų naudingų dalykų.

Tų mokyklų taip pat yra keletas: 1) Aukštadvario ruošos mokykla, Aukštadvario pašt. Trakų ap. 2) Vabalninkų (dabar Salamiesčio) ruošos mokykla, Salamiesčio pašt., Biržų ap. 3) Karmelavos ruošos mokykla, Karmelavos pašt. Kauno ap. 4) Rietavos ruošos mokykla, Rietavo pašt., Telšių ap., 5) Adakao ruošos mokykla, Skaudvilės pašt., Tauragės ap. 6) Antalieptės rušos mokykla, Antalieptės pašt. Zarasų ap. 7) Karklinių ruošos mokykla, Keturvalkių pašt., Vilkaviškio ap. 8) Balbieriškio ruošos mokykla, Balbieriškio pašt. Marijampolės ap. Įstojimo sąlygos tokios pat, kaip ir į bendras (mišrias) ukio mokyklas.

Norint mokytis toliau, yra aukštesniųjų ukio mokyklų. Štai jų kelios: 1) Belvederio aukšt. pienininkystės mokykla, Seredžiaus pašt. Kauno ap. 2) Gruzdžių aukšt. gyvulininkystės (veterinarijos felceriams ruošti) mokykla, Gruzdžių pašt., Šiaulių ap. Į šias dvi mokyklas priimami baigusieji 4 klasas arba ukio mokyklas. Mokslas trunka 3 metus. 3) Aukšt. Sodininkystės ir Daržininkystės mokykla Fredoje, Kauno, pašt. ir ap. Priima baigusius 4 klasas arba ukio mokyklas. Mokslas trunka, su praktika, 4 metus.

Už bendrabutį ir mokslą 200 lt., pragyvenimas 45—50 litų mėn. 4) Aukšt. kulturechnikų mokykla Kėdainuose. Priima baigusius 6 klasas., mokslas einamas 3 metus, kainuoja 100 litu met.

Aukštoji miškininkystės mokykla Alytuje, Alytaus pašt. ir ap. Mokslas tęsiasi 2 met., priima baigusius 6 klasas., už mokslą reikia mokėti 100 litų metams.

Pasibaigė linksmoji vasara, užstojo turtingasis ruduo, visi berniukai ir mergaitės drožia į ukio mokyklas, baigę pasklis po savo krašto gimtuosius kaimus, parodys savo kaimynams, broliams artojams gamtoje paslėptus turtus, patys geriau ukininkaus ir tuo prisidės prie kaimo, o po daug, ir viso krašto kulturinės buklės pakėlimo.

**Ukininkaitis. — M. R.**

---

**LIETUVIAI!**
**SKAITYKITE ir PLATINKITE AMERIKOS LIETUVĮ**

# Miestų Valdžios Suv. Valstijose

Į daugelį valstijų, miestai turi teisę nutarti kaip save valdyti. Kur nesiranda toks vietinis valdymas, tai valstijos legisliatura sudaro teises, kurios valdo miestą. Nors Suv. Valstijose randasi visokių vietinių (miestų) valdžių, bet yra vienas paprastas plianas sulig kurio visi miestai valdomi. Kožnas miestas turi tiesų-sudarymo burelį, kuris vadintas miesto taryba (city council), arba tarybininkų komisiją (board of alderman), arba komisija, kuri padaro miesto įstatus. Miestai dalimis padalinti, iš kur vienas arba daugiaus tarybininkų (councilmen) rinkti, arba visi nariai abelnai galli buti išrinkti. Jeigu abelnai rinkti, kožnas balsuotojas gali balsuot už tiek vyrų kiek yra tarybos narių.

Miesto taryba nutarė kiek turi buti taksavimui pinigų surinkta, ir tikslą tiems pinigams; duoda privoles gatvekarių kompanijoms ir kitoms viešoms naudingoms korporacijoms; padaro įstatus gatvių vartojimui, sodams, dirbtuvėms, teatrams ir namams, ir tvarko dalykus kurie pavojingi gyvasčiai ir sveikatai.

Kaikuriose vietose teisė apiprekiuoti pinigų išleidimą atimta nuo tarybininkų ir pavesta miesto viršininkui (majorui), arba specialiai komisijai. Taryba (council) gali sumažinti pinigų sumą, kurią majoras arba komisija paskyrė, bet niekuomet negali padidinti.

Majoras yra miesto galva. Musų didžiuose miestuose, majoras paskiria pats daugumą miesto valdininkų, ir t.t., policijos, ugnies, gatvių valymo, sodų ir kitų departamentų komisijonierius. Majoras atsako už reikalų vedimą.

Kiekvienas miestas turi policijos teismą. Teismas nubaudžia ypatas už girtuoklystę, langų daužymą, už menkas vagystes, netvarkų apsiėjimą ir t.t

Už didesnius prasižengimus policija laiko kalėjime tol, kol augštesnis teismas galės teisti.

Apart policijos teismo gali buti vienas arba daugiaus augštesnių kriminališkų teismų kur atsibuna bylos už didesnius prasižengimus.

Yra mažesni civiliški teismai teisti bylas tarp privačių ypatų, ir augštesni teismai didesniems prasižengimams.

Majoras paskiria, arba žmonės išrenka, kriminališkų teismų teisėjus, ypatingai policijos teismų. Pastaraisiais laikais, daugelis specialių teismų isteigta. Didesniuose miestuose atsirado jaunuomeniški, arba "vaikų" (juvenile) teismai, kur vaikai nuteisti, atsirado naminių santikių (domestic relations) teismai, kur vedusių bėdos išklausytos, ir naktiniai teismai, kur naktiniai prasikaltėliai nuteisti.

Neseniai daugelis permainų tapo įvesta miesto valdyme. 1900 metais, po baisaus tvano Galveston, Texas, tapo įsteigtas naujas valdymas. Visa miesto valdžia perėjo į kelių vyrų rankas idant žmonės žinotų, kame kaltė dalykams netvarkiai einant.

Kitas budas valdyti miestą tai "miesto direktorių" plianu. Komisija pasilieka bile darbus (vyriausybės) pavestus miesto direktoriui, kuris komisijos arba tarybos (council) išrinktas ir autorizuotas vesti visus miesto reikalus. Jis turi teisę paskyrti kitus žemesnius aficierius. Tas plianas priimtas į suvirš 150 miestų ir miestelių. — FLIS

**ŠVEDŲ AMERIKOS LINIJA**
Iš NEW YORKO į KLAIPĖDĄ
Per Gothenburgą
TRUMPAS KELIAS į LIETUVĄ per ŠVEDIJĄ

**"Baltasis Švedų Laivynas"**
Išplaukimai iš New Yorko:

M.L. "KUNGSHOLM" Spalių 13
M.L. "GRIPSHOLM" lapkričio 3
S.S. "DROTTNINGHOLM" gr. 2
M.L. "GRIPSHOLM" Gruodžio. 8

Informacijos apie laivakortes ir kelionę gaunamos veltui, pas musų agentus ar bet kurioj musų raštinėj,

**Swedish American Line**
10 State St. Boston, Mass.

# Išmokite Juoktis

40 mašinėle rašytų puslakščių juokų iš viso pasaulio už vieną doleri išsiųs: Rašytojas Arėjas Vitkauskas, Kaunas Lithuania.

## Mindaugas—Pirmutinis Lietuvos Karalius Kova Del Žemaitijos

Jau žinome, kad Vokiečių ordinai buo du: vienas — mozurų kunigaikščio Konrado pakviestas ginti jo žemes nuo prusų, kitas įkurtas Rygos arkivyskupo Alberto I Padauguvy, Livonijos žemėse, ginti atsivertusius į krikščionybę vietos gyventojus ir misijonierius nuo stabmeldžių. Ordinai, turėdami tą patį tikslą ir beveik vienodą organizaciją, 1237 m. susijungė. Gerai taipogi atsimename, kad ordinai gana greitai prarado savo pašaukimą ir tik stengėsi sukurti savo valstybę. Tačiau valstybei įkurti reikalingi buvo žemės plotai ir žmonės. Todėl tie atėjunai savo akis nukreipė į artimiausius kaimynus lietuvius, latvius ir pagaliau lenkus. Prasidėjo aršios kovos. Ordinai žutbut norėjo įgyti kuo daugiausia žemės, o užpultieji gynėsi. Ordinams užbrėžtąjį tikslą pasiekti trukdė tai, kad jųjų valdomos žemės buvo perskirtos Žemaitija. Ordinų vyriausybė stengėsi šitą kliutį pašalinti. Žemaičiai atsidurė nepaprastai sunkioj padėty.

Žemaičiai buvo karšti savo gimtinės mylėtojai. Jie, nesigailėdami jokių aukų pataikė apsiginti nuo nepalyginamai už juos gausingesnių ir geriau apsiginklavusių priešų atėjunų. Už tai tebuna amžina garbė didviryškiems žemaičių kariams! Kiek žuvo žemaičių per tas kovas — vienas Dievas žino; nemažiau žuvo ir žemaičių užpuolikų. Jei galėtų prabilti mums suprantama kalba upės upeliai, tankios praamžinos girios ir girelės, kurių dabar jau nebėra, tai sužinotume labai daug. Sužinotume, kad kiekvienas Lietuvos žemelės sklypas gausingai apšlakstytas geriausių savo sunų ir dukterų krauju, kad čia rado grabą tukstančių tukstančiai žmonių iš visų Europs užkampių. Sužinotume nuostabiai ryškiai, kad lietuviai, kaipo gimtinės laisvės mylėtojai, neturi sau lygių pasauly. Tokių buta musų protėvių, tokiais buti privalome ir mes.

Mindaugui pasikrikštijus, ordinai padarė su juo sutartį, kuria stengėsi suvaržyti Lietuos valdovo veiklumą, ypač padaryti jį nežalingu savo negerus sumanymus vykdant. Prasidėjo kova. Kryžiuočiai ir kalavininkai viską plėšė, degino ir naikino. Vyrai buvo be jokio pasigailėjimo žudomi, o moters ir vaikai buriais, kaip gyvuliai, varomi nelaisvėn. Vaikų, ypač berniukų, nežudyta; juos augindavo vokiečių dvasioje ir paskui siųsdavo savo viengenčius žudyti. Su vyrais ypač kuo nors pasižymėjusiais savųjų tarpe, vokiečiai elgėsi be jokio pasigailėjimo. Kada pavyzdžiui, kryžiuočiai užėmė Lietuvos provinciją Lambiją, liepė visiems įžymesniems vyrams susirinkti į vieną butą ir tą butą padegė; jie tai padarė todėl, kad butų lengviau suvaldyti gyventojus, pasilikusius be savo vadų. Dažnai patys žemaičiai degino savo namus, kad nepakliutų priešų rankosna; paskui su šeimynoms ir turtu slapstėsi giriose ir iš ten užpuldinėdavo vokiečius.

Negalėdami įveikti žemaičių ir vienur kitur skaudžiai gavę į kailį, vokiečiai ėmė skelbti visai Europai, jog nėra pasauly žiauresnių ir krikščionybei pavojingesnių stabmeldžių, kaip žemaičiai. Buvo net paskelbtas kryžiaus karas. Ginkluotų vyrų gaujos pludo visais keliais ordinams į pagalbą. Mindaugas iki šiol laikėsi nuošaliai. Nors jam neišpasakytai skaudėjo širdis, kad jo viengenčiai, didvyriškiai žemaičiai, skerdžiami be atodairos ir vejami iš savo gimtojo krašto, tačiau jis buvo ištikimas sutarties nutarimams. Bet sužinojęs, kad visa Europa, grobuonių suklaidinta, rengiasi Lietuvą teriioti, sukruto ir Mindaugas. Surinko greitomis savo narsius karius ir nužygiavo prieš lietuvių tautos priešus. Ordinai ir jų talkininkai tikėjosi sugniaužti, sutriuškinti ne tik atkakliuosius žemaičius, bet ir visą Lietuvą. Tačiau ir vokiečiai ir jų bičiuliai skaudžiai apsigavo. Dar nespėjo priešų gaujos įžengti Lietuvon, kaip ant Kuršo sienos susidurė su stipria lietuvių kariuomene, kurią pats karalius Mindaugas vedė. Kova buvo ilga ir smarki. Joje dalyvavo narsiausieji ir gabiausieji kryžiuočių bei kalavininkų vadai; jų didesnė dalis čia rado sau galą. Lietuvių kautasi smarkiai. Pergalės rodyklė pasvirdavo tai vienon, tai kiton pusėn. Pagaliau kuršai, buvę vokiečių kariuomenės eilėse, perėjo lietuvių pusen ir su negirdėtu įnirtumu sukirto kalavininkams iš užpakalio. Priešai buvo visiškai sutriuškinti. Kryžiuočių vyriausias vadas Henrikas Botelis žuvo. Ta garsi visame pasauly Mindaugo pergalė atsitiko Durbės paupyj 1261 metais liepos 13 d. Žemaičiai buvo išvaduoti, o visai Lietuvai nušvito laimingo rytojaus diena.

Tačiau likimas kitaip lėmė. Pavydas, vienybės stoka, savo reikalų statymas aukščiau už tėvynės labą, privedė Lietuvą, nepaisant tokio garbingo laimėjimo, prie didelių nelaimių. Lietuvos karalius, kurio negalėjo nugalėti svetimieji, žuvo, iš pasalų nukautas savųjų. Bet apie tai papasakosime kitą kartą.

Nebus Daugiau
UŽKIETĖJIMO
DUJŲ SKILVYJE, ŠIRDIES PIKTUMO
Greitą Pagelbą Naudojant
Pepsinic Seltzer
Kad gavus tikrą produktą, nunešk šį skelbimą vaistininkui
Rašyk
PEPSINIC SELTZER CO.
Worcester, Mass.
GAUSI SAMPELĮ DYKAI

—o—

## VILNIAUS LOBIS

"Lietuvių Tautoj" š. m. knygoj IV, sąsiuvinis 3, pavestoj 25 metų Lietuvių Mokslo Draugijos sukaktuvėms paminėti, Povilas Karazija, žymus lietuvių veikėjas okupuotajam Vilniuj, paduoda įdomų aprašymą, rasto 1930 m. netoli Vilniaus lobio, kuriam buvo apie 50 kilogramų senų lietuviškų ir kitokių pinigų, sidabrinių lazdučių pavidalų, vadinamų "kapų".

Lobis buvo rastas 1930 m. pavasarį, Grybiškių kaime, keli kilometrai nuo Vilniaus. Rastas visai netikėtai, drapakuojant lauką avižoms. Lobis buvo užkastas kalnely, sudėtas blėtiniam kibire ir apvyniotas audeklu. Drapako dantys užkabino kibirą ir jį ištraukė iš žemės. Kibiras ir audeklas subyrėjo į gabelėlius. Radęs lobį ukininkas, nežinodamas radinio vertės, nunešė kelias lazdeles į Vilnių žydams parodyti. Šie pasakė, kad tai sidabras, nupirko, ir prašė dar daugiau lazdučių atnešti. Gandas apie lobio atradimą greitai paplito Vilniuj. Lobiu susidomėjo lenkų visuomenė, policija ir Lietuvių Mokslo Draugija. Pradėjus tyrinėti, kur buvo lobis rastas, susidurta su sunkumais, nes žmonės slėpėsi, bijodami policijos. Tik nemaža pasidarbavus, pavyko sužinoti lobio vietą ir pasikalbėti su lobį radusiu ukininku. Vėliau pavyko didesnę lobio dalį supirkti iš visokių verteivių ir jį, kaip reikiant aprašyti.

Rastas lobis yra didžiausias iš visų ligšiol rastųjų senoviškų Lietuvos pinigų lobių. Kaip sakyta, visas lobis svėrė apie 50 klgr. sidabro. Jame buvo daugiau kaip 400 štukų įvairių kapų ( rublių, krivnų, ilgųjų), sveikų ir gabalų. Daugiausia mažesniųjų Lietuvos kapų (apie 400), Kievo krivnų ir 8 didesniųjų Naugardo tipo kapų. Vidutinis mažųjų kapų svoris yra lygus 106 gramams, ilgis — 10 — 14 centimetrų. Ilgųjų kapų vidutinis svoris — 195 gramai, o ilgis — 18 20 centimetrų. Beveik visos lazdutės — kapos yra vietomis įkirstos. Tuo budu senovėj buvo mėginama, ar kapos yra gero sidabro, ar ne.

Iš viso ligšiol yra žinoma daugiau kaip 20 rastų senoviškų lobių, kuriuose buvo lietuviškų kapų. Visi tie lobiai yra rasti arba buvusios Didžiosios Lietuvos kunigaikštytės žemėse, arba joms artimose srityse. Visur lietuviškos kapos yra vienodo pavidalo ir su charakteringais įkirtimais. Tai rodo, kad sidabrinės kapos, lazdutės pavidalo, yra seniausi Lietuvos pinigai, visai skirtini nuo tų laikų rusų ir kitų aplinkinių kraštų pinigų.

**LIETUVIAI!**
**SKAITYKIT IR PLATINKIT AMERIKOS LIETUVĮ**

## MEILĖS ARTUMAS
(GOETHĖ)

Aš mąstau apie tave, kuomet auksiniai saulės spindduliai šviečia
Skersai juros;
Ir kai išbliškęs mėnulis atsimušdamas bangas liečia,
Mąstau apie tave visados.
Aš matau tavo vaizdą, kuomet ten toli vieškelyje
Dulkių debesys kyla;
Ir tamsioje nakty virš kalnų esančiam kelyje
Matau tave akyla.
Aš girdžiu tave kai okeano bangos sugrįžta
Garsiai džiaugdamos;
Ir ošiančiam šile kur aidas nun tilsta,
Klausaus aš tavo kalbos.
Aš gyvenu su tavimi, nors tu ir toli esi atskirta
Ir taip esi arti;
Jau saulė leidžias, žvaigždės ima švisti — Numylėta,
Jei tu butum čia.

Vertė SAULĖNAS

# Padidinkime "Amerikos Lietuvio" Skaitytojų Skaitlių iki 5,000!

Kas dabar užsirašys "Amerikos Lietuvį" metams ir prisiųs $2., tas gaus DOVANAI $2.40 vertės Istoriją Žymiausių Europos Tautų Kariavusių Senovėje ir Pasaulinėje Karėje su Lituvos Kariuomenės Priedu. Su Žemėlapiu. 193 dubeltavi puslapiai — pavieniai su priedu, 456 puslapiai. 134 paveikslai.

Apie tos knygos vertę, kurioje tilpsta Istorijos Žymiausių Europos Tautų Kariavusių Senovėj ir Pasaulinėj Karėj, daug čia nekalbėsim, tik trumpai pažymėsim, kad iš joje aprašytų kariškų baisinybių daug nepaprastų įspudžių įgysit, daug iki šioliai jums nežinomų dalykų patirsit.

Čia talpinam tik kai kuriuos paveikslus, tilpstančius Istorijoje Žymiausių Europos Tautų Kariavusių Senovėje ir Pasaulinėje Karėje. Gi tilpstančias prie paveikslų istorijas Paliekame Dovanų Knygoje del tų, kurie taps "Amerikos Lietuvio" skaitytojais.

Galileo, garsus italų mokslininkas mokina, kad žemė sukasi aplink saulę.

Skerdynė protestonų, Šv. Baltromiejaus naktyje, 1572 m.

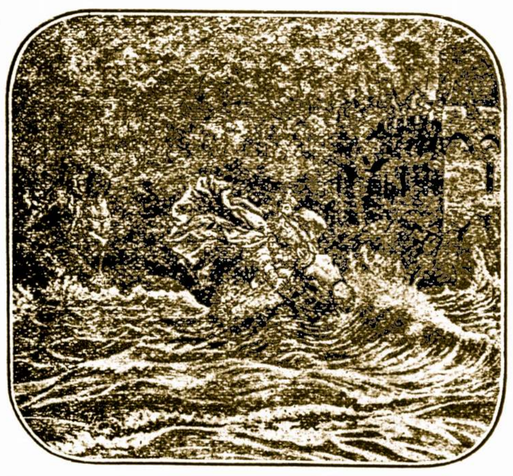

Imperatorius Fredrikas Barbarossa, prigeria bandyme pereiti per upę Palestinoje, į pabaigą 12-to šimtmečio.

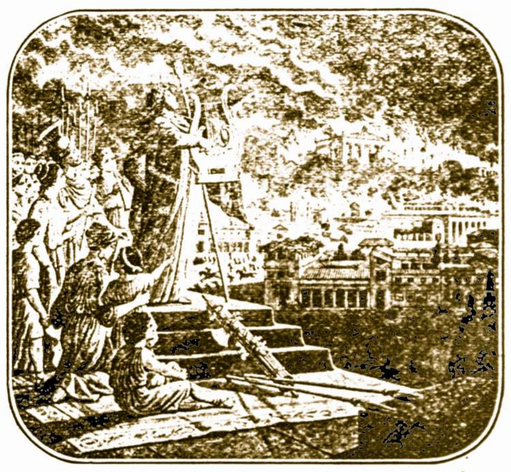

Neronas, vienas iš blogiausių Romos imperatorių skambina kankles laike degimo Romos miesto.

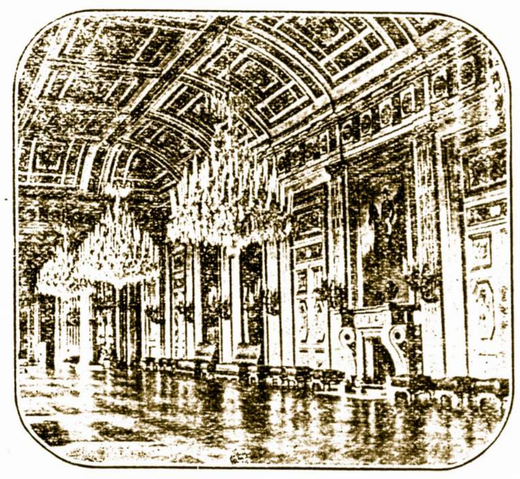

Didėji salė Versailles palociuje

Orleano Mergelė, Joanna d'Arc

Tos knygos padarymas lėšavo virš dviejų tukstančių dolerių ($2,000.) Bet dabar, norėdami "Amerikos Lietuvį" išplatint, atiduodam ją savo skaitytojams už DYKĄ. Užtaigi kviečiame visus musų skaitytojus ir rėmėjus ateit mums į talką išplatint "Amerikos Lietuvį" tarpe čia arba Lietuvoje gyvenančių savo draugų pažįstamų.

Jeigu kam ir nepasisektų prikalbint mums vieną - kitą naują skaitytoją, tai prašytumem nors sau pasinaujint ant ilgesnio laiko; DOVANOS vis tiek bus prisiųstos už Jusų pasidarbavimą, o sykiu ir už palaikymą Lietuviškos Spaudos Reikalų. Rašykite —

**AMERIKOS LIETUVIS**

14 VERNON STREET, — WORCESTER, MASS.

# LIETUVIŲ AVIACIJOS DIENA

Sekmadienį, spalių 2-trą dieną, Oxfordo Orlaivininkystės Lauke, (Oxford Airport), Oxford, Massachusetts, įvyks lietuvių aviacijos diena. Devynios Worcesterio lietuvių draugijos rengia tą dieną paramai kapitono Dariaus ir lakuno Girėno, kuriuodu sekančiais 1933 metais skris iš New Yorko į Kauną per Atlantiko vandenyną. Aviacijos programa prasidės vidurdieny.

Programoje, muzikalę dalį išpildys J. Bliudžiaus benas ir Jono Dirvelio orkestra. Kalbės miesto majoras J. C. Mahoney, kapitonas Darius, lakunas Girėnas ir kiti žymųs kalbėtojai. Taipgi pakviesta dalyvaut lietuvis pasaulinis bokso čampijonas Jack Sharkey — Juozas Žukauskas.

Ši Lietuvių Aviacijos Diena bus del musų svarbiausia, kadangi šie du lietuviai lakunai, Steponas Darius ir Stasys Girėnas, kuriedu skris iš New Yorko į Kauną, atskris pas mus tuo pačiu lėktuvu ir parodys savo gabumus ore. Taipgi, kurie norės paskraidyt ore jų lėktuvu, kviečiame dalyvaut šiame Lietuvių Aviacijos Dienos parengime.

Busai išeis nuo 12 Vernon gatvės, Lietuvių Ukėsų Kliubo, Worcester, Mass.; pirmas busas išeis kaip 11:00 val. ryte. Kiti busai išeis vėliau — iki 12-tos valandos vidurdienio, kada žmonės susirinks. Tačiaus, patartina pasiskubint, kad į laiką pribuvus.

Kelrodys: — Iš Worcesterio važiuojant į Oxfordą, reikia važiuot Oxford—Webster (Mass.) keliu nr. 12 (Route12). Lietuvių Aviacijos Dienos išvažiavimas bus prie pat to kelio, pažymėto Lietuvos ir Amerikos vėliavomis. Išvažiavimas prasidės kaip 10-tą valandą ryte, p. Vasiliausko ukėje, Oxford Massachusetts, (pirmiau vadinamoj Oxford Airport).

* * *

Vyriausias komitetas yra sekantis: pirm. A. Janušionis, vice-pirm. St. Steponavičius, sekr. Vl. Bernotavičius, ižd. S. Purvinskas, iždo globėjai — A. Katkauskas ir V. Kupstas.

Lietuvių Aviacijos dienos rengimo komisijon įeina: Antanas Kriaučelis, Alekas Šablinskas ir Vincas Česna. Spaudos komisijon įeina: A. Kriaučelis, A. Katkauskas ir V. Bernatavičius.

**L. A. D. Rengimo Komisija**

## Vakarinė Mokykla Lietuviams

Lietuvių Piliečių Sąjunga, prie Šv. Kazimiero parapijos parupino vakarinę mokyklą suaugusiems, kurie nori lavintis anglų kalboje ir išmokti rašyt ir skaityt. Mokykla bus pirmadieniais ir antradieniais vakarais, Šv. Kazimiero parapijos mokykloje. Mokykla ypač pagelbės lietuviams tapti šios šalies piliečiais. Ne visi lietuviai moka rašyt ir skaityt, nes buvo sunkios politiškos aplinkybės jiems beaugant Lietuvoje. Tai reiškia gėdytis ir slėptis, kad nemokate rašyt ir skaityt, bet griebtis prie visų progų, nes čia Amerike jų daug yra. Niekas nėra persėnas mokintis, nes visi gyvenam ir kasdien mokinamės—perdaug išmokt niekad negalima. Taigi lietuviai kurie nori lavintis rašyme ir skaityme ir nor prisirengt prie šios šalies pilietystės, skaitlingai atsilankykite į šitą mokyklą. Praleiskite žiemos vakarus naudingai.

### IŠVAŽIAVIMO PASEKMĖS GEROS

Šv. Marijos Vardo moterų draugijos išvažiavimas, laikytas Maironio Parke, sekmadienį, rugsėjo 11-tą dieną, pavyko pasekmingai. Pasidarė gražaus pelno, kurs buvo skiriamas lygiai abejom parapijom, Šv. Kazimiero ir Aušros Vartų. Šiuomi draugija taria ačiu visiem atsilankusiem, darbininkam ir aukotojam už prisidėjimą del šio išvažiavimo pasisekimo.

Sekančios narės aukavo: Bačienė, Lukosevičienė, Gražulienė, Kupstienė, Augustinavičienė, Debeikienė, Bačinskienė, Džiaugienė, Kudarauskienė, Didikienė, Pranaitienė, Sabaliauskienė, Žuromskienė, Židolikienė, Parulienė, Valatkevičienė ir Šimkienė.

Worcesterio sekantieji biznieriai aukavo: J. Glavickas, 233 Millbury gatvės; A. Pauliukonis 99 Cutler gatvės; F. J. Grigas, 488 Grafton gatvės; Buehler Brothers, Millbury gatvės; Rudnickas, 35 Millbury gatvės; J. Spokas, 44 Lafayette gatvės; Community Drug Store, 360 Millbury gatvės; Empire Beef, 97 Millbury gatvės; Royal Baking Co., 33 Lafayette gatvės; Home Bakery, Granite gatvės; Nellie Buda, 431 Millbury g-vės; Family Bakery, 11 Foyle gatvės; Vernon Drug Co., J. P. Buyniski; A. Kondrotas, 38 Providence gatvės; Mr. Butkevičius, 93 Ward gatvės; M. Cinsky, Harding gatvės; Antanas Keršis, 934 Grafton gatvės; J. Dvareckas, 99 Ward gatvės; Kingdom Dairy; J. Dapkunas, 31 Mendon gatvės; Ona Šuklienė, 18 Harlem gatvės; Jonas Patinskas, 39 Barclay gatvės; J. Struckis, 66 Ward gatvės.


Įmokant Tiktai Dešimtą Nuošimtį

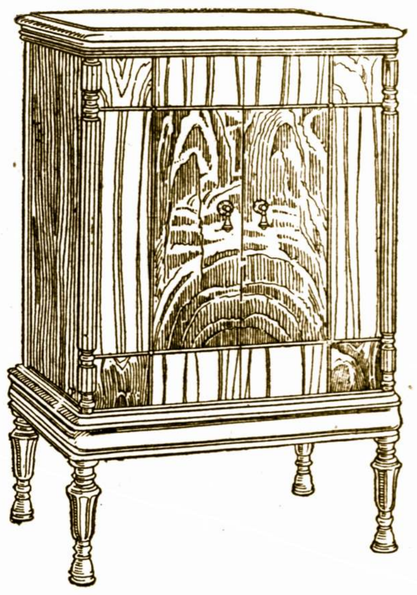

Lengvais Savaitiniais Išmokėjimais

RADIO — PIANŲ — GAIDŲ — REKORDŲ KRAUTUVĖ

Įmokant Tik 10-tą % Lengvomis Išlygomis

Mums malonu pranešt Lietuvių Visuomenei ir Draugams, kad mes esame padarę ryšius su M. Steinert & Sons kompanija, kurie yra svarbiausi Piano, Radio ir Muzikos Pirkliai Naujoje Anglijoje, Nr. 308 Main Gatvės, Worcestery. Dabar turėsime savo krautuvėje parodymui Pianų labai gerai žinomos išdirbystės kaip Steinway, Steinert, Jewett, Weber, Steck ir daug kitų, taipgi player pianų ir elektrinių reprodukuojančių pianų, taipgi pilną pasirinkimą RCA VICTOR RADIO ir STROMBERG-CARLSON RADIO.

Šie instrumentai gali but nupirkti labai lengvomis išlaidomis — UŽ DEŠIMTĄ NUOŠIMTĮ ir likusius pinigus išdalytus per du ar tris metus.

Nuoširdžiai prašom Tamistų paramos ir užtikrinam, kad Tamistoms bus suteikta puikiausias patarnavimas ir patenkinimas visuose reikaluose, kaip galima geriausiai.

AMERIKOS LIETUVIS, 14 Vernon Gt. Worcester, Mass.


## Išklausinės Visus Radikalus Sąryšy su teisėjo Namo Bombardavimui

Į Worcesterį atvyko nuo federalės valdžios svarbiausias radikalų nagrinėtojas prisiruošt prie išklausinėjimo visų radikalų, kurie tik gyvena Worcestery. Tuo budu manoma sužinot smulkmenų vedančių prie suėmimo tų kurie bombomis sunaikino teisėjo Webster Thayer namus. Frank A. Chase, teisių departmento agentas, kurio specialybė yra negrinėjimas radikalų agitatorių veikimus, atvyko į Worcesterį trečiadienį po-pietų ir tuojaus laikė konferenciją su William P. Finneran, Worcesterio slaptos policijos prievaizda. Worcesterio policija rimtai svarsto pašaukt išklausinėjimui kiekvieną moterį ir vyrą šiame mieste žinomą kaipo radikalą, tikslu persitikrint ar nė vienas iš jų nežino ką nors apie mėginimą nužudyt teisėjo Thayer, kurs pasiuntė Bartolomeo Vanzetti ir Nicola Sacco į elektrinę kedę 1927 metuose.

Federalė, valstijos ir vietinė policija ypač kreipia domę į du automobilius su New Yorko registracijos numeriais, kuriuos matė netoli Thayer namo, kiek laiko prieš bombardavimą ir netoli Baldwinsville, 30 mylių, iš čia, kada pavogta 97 dinamito lazdų.

Teisėjas Trayer perdavė policijai grasinančius laiškus kurie jam buvo siunčiami per keletą metų, nuo tada kada Sacco ir Vanzetti buvo suareštuoti 1921 metuose. Vėliausias laiškas grąsinantis teisėjo Thayer gyvybei buvo pasiųstas 1932 metuose.

Ponia Thayer eina geryn ir dar buna Worcester Memorial ligoninėje. Jos tarnaitė Joan Ashe, užtektinai pasitaisė, išleista iš ligoninės ir apsistojo pas savo giminaitę. Teisėjas Thayer dar vis gyvena vieno kaimyno gydytojaus namuose ir dažnai atlanko savo sugriautus namus.

Policija ieško Mike Bado, kurs vežė Sacco ir Vanzetti į Braintree ir atgal tą dieną kada nužudė du vyru. Boda buvo paleistas, kada liudininkai jį nepažino ir nuvyko į Italiją, kur buvo padėtas į kalėjimą už pasipriešinimą fašistų valdžiai. Jisai buvo pareiškęs vienam žmogui kurs svečiavosi Italijoje, kad sugryš į Jungtines Valstijas priparodyt, kad Sacco ir Vanzetti buvo nekalti. Manoma, kad Boda ir jojo sesers vyras nusivežė tą $15,000, kurie buvo paimti sykiu su vyrų nužudymu į Italiją. Iš Romos gauta žinia, kad Mike Boda arba Mario Buda bus paleistas iš kalėjimo lapkričio 20-tą dieną.

## Daugiau Dinamito pavogta

Gilbertville, apie dvidešimts mylių nuo Worcesterio vėlai trečiadienio vakare ar anksti ketvirtadienio ryte buvo pavogta vienuolika dinamito dėžių, viso 550 svarų, iš Wenzel ir Henock Statymo kompanijos sankrovos. Šioje vietoje yra iškasama vandens atsarga. Šioji vagystė sukėlė nepaprasto judėjimo atsižvelgiant į antradienio įvykį, kada teisėjo Thayer namai buvo sugriauti pavogtu dinamitu.

Kaip tik buvo patirta, kad įvyko vagystė, Viešumos Saugumo departmentas Bostone gavo žinią ir du slapti policininkai buvo paskirti ištyrinėti reikalą. Buvo surasta rato pėdsakai nuo sunkaus troko kuriame dinamitas buvo nuvežtas. Sankrovoje buvo sudėta 25,000 svarai dinamito kurs vartojamas tuneliams iškirst. Dinamitas buvo užrakytas su spyna, bet šįryt rasta, kad spyna nulaužta.

## Kepykla Ant Pardavimo

Parsiduoda arba išsinuomuoja kepykla. Gerai žinoma vieta, kur apsigyvenę lietuviai, randasi nr. 11 Foyle gatvės, Worcester, Mass. Kurie nori daugiau informacijų prašome kreiptis sekančiu adresu:

C. R. Zinkevičius, 44 Harrison St., Worcester, Mass. (39—41)

## Ristynių Karnivalas Mechanics Svetainėje

Antradienio vakare, Mechanics svetainėje, Joe Malsewicz iš Utica, Y. N. ir Vincas Bartušis, chicagietis buvo svarbiausieji ristikai, bet Charlie Strack su Zarynovu nustebino visus ir sukėlė maištą. Strackas budamas milžinu negalėjo įsivaizdyt, kad jam nesiseka suvaldyt menkutis Zarinovas. Jis sugalvojo jį "pamokyt" kaip ristis ne protu, bet iega, ir puolėsi jį piaut. Tačiau Zarinovas kaipo akrobatas tiktai juokus krėtė iš savo oponento ir tuomi jį įvarė į galutiną pašelimą, kad turėjo traukt nuo ristynių arenos su policijos pagelba.

Po to nepaprasto įvykio Bartušis su Malcewicz išėjo ristis ir į trumpą laiką Bartrušis laimėjo pirmą puolimą. Malcewicz atrodė kiek užsimastęs, gal manė apie peštynes ką neseniai turėjo Zarinovas su Strack. Vienok Malcewicz atsigriebė ir paskui parmetė lietuvį du kartu iš eilės nerangų Bartušį ir laimėjo ristynes.

Scotty Dawkins parmetė Eddie Pope į 22 minutes ir 45 sekundas. Hans Schroeder, vokietis, supliekė Mario Gigli, italijoną į 19 minutų ir 23 sekundas.

## Worcesterio Lietuvių Draugijų Parengimai

### SUSIRINKIMAS ATIDĖTAS

SLA. 318-tos kuopos mėnesinis susirinkimas neįvyks pirmą sekmadienį kaip paprastai iš priežasties Lietuvių Aviacijos Dienos. Todel, pranešam jogei mėnesinis susirinkimas atidėtas iki šeštadienio, spalių 8-tai dienai, Lietuvių Ukėsų Kliubo svetainėje. Malonėkit visi atsilankyt ir užsimokėt mėnesines mokests.

**K. P. Šimkonis, rašt.**

## Muzikališkas Vakarėlis

Ketvirtadienio vakare, Hildreth svetainėje, 7:30 valandą, lietuvių solistų ir pianistų grupė išpildys koncertą. Adelė Giraitė išpildys svarbiausią programos dalį, dainavimui ir solo pianu. Programoje ims dalyvumą dar sekantieji: Margarieta Delionienė, soprano; Petras Milius, basso; P. Milienė, piano akompanistė; Anielė Karsokaitė, smuika; Elzbieta Rasimaitė, specialiais šokiais. Lietuviai įdomaujanti savo vietiniu talentu ketina atsilankyt į šį muzikališką vakarėlį.

## Bendras Piknikas

Labdarių draugijos ir Labdarių kliubo bendras piknikas bus spalio 2-trą dieną Maironio parke. Šeštadienio vakare šokiai parko salėje, sekmadienį irgi šokiai iki vėlumai nakties. Grieš Labdarių kliubo orkestra. Todelei kviečia visus atsilankyt nes gal minėtas piknikas bus paskutinis.

**Rengėjai**


LIETUVIAI!

SKAITYKITE ir PLATINKITE AMERIKOS LIETUVĮ

PARSIDUODA

Turiu pardavimui namų, krautuvių, gasolino stočių, ukių ir kitokių įvairių rušių "biznių". Kuris žmogus įdomautusi galėtų sau įsigyti vieną iš šitų biznių su labai mažu įnešimu.

Su visokiais nuosavybių pirkimo ir pardavimo reikalais kreipkitės pas Joną V. Bačinską, 362 Millbury gatvės, Worcester, Mass. Tel. 5-1127 ir 3-7748.

PETER BROS.

Apvalainios Anglys — ANGLYS — MALKOS
Medinės Anglys — KOKSAI — LENTOS

ALIEJUS KURUI — PEČIAMS PEČIUKAMS

Geresnis Šildymas Už Pigesnę Kainą

161 WASHINGTON ST.

Tel. 3-7247

A. Žiugžda

Lietuvis Meistras ir Maliorius

Statom garadžius. Taisom stogus. Pristatom namam pijažus ir patys planus padarom. Maliavojam namus išlauko ir vidaus pusės. Pleisteriuojam lubas. Įdedam grindis, duris, langus, ir abelnai iš senų namų padarom naujus ir kiek vienam už prieinamą kainą. Kreipkitės:

98 Ward Street

Worcester, Mass.

Ben. Mendelsohn

ADVOKATAS

390 Main St. Room 931-932
Worcester, Mass.
Tel. 5-3865 Res. 2-8734

Budavoju naujus ir taisau senus namus. Darau planus ir duodu apskaitliavimą. Teiraukitės pas mane, tas jums nieko nelėšuos—

Vincas Degutis

Budavojimo Kontraktierius

Dial 5-5824

55 Eunice Ave. Worcester, Mass.

MESSIER'S DINER

Pabandykit Pas Mus Sykį Pavalgyt

49 Millbury Gatvės

PERKAME

Lietuvos
Laisvės
Paskolos
Bonus

Kreipkis

Amerikos Lietuvio Knygynas

14 Vernon St. Worcester, Mass.

AMERIKOS LIETUVIO SPAUSTUVĖJE ATLIEKA VISOKIUS SPAUDOS DARBUS

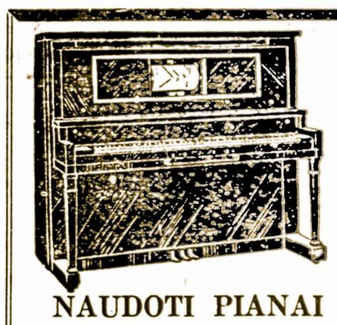

NAUDOTI PIANAI

Nuo $25. ir Aukščiau

PLAYER PIANAI

Už Žemą Kainą— $145

VIKTROLOS

NUO $10. IR AUKŠČIAU

RADIO

UŽ NUPIGINTAS KAINAS

LENGVUS IŠMOKĖJIMAI

Geras darbas vyrams ar moterims, ieškot lietuvių, kurie norėtų pirkt pianą —— Kreipkitės pas vedėją.

M. Steinert and Sons

308 MAIN GATVĖS,
Worcester, Mass.

Motiejus A. Čivinskas

GERIAUSIS LIETUVIS GRABORIUS

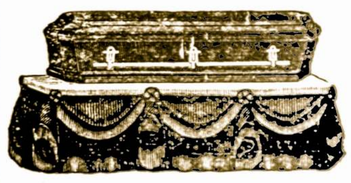

Patarnauju laidotuvėm ir išrandavoju automobilius įvairiems reikalams už prieinamiausią kainą. Tel. 5-5898

RCA Victor ir Stromberg Carlson Radio

Gali But Nupirkti

Labai Prieinamomis Mėnesinėmis Mokestimis

Gausus Nuleidimas Už Jusų Seną Radio, Kada

Mainot su Vienu iš Šių Naujų Išdirbysčių Radio

Svarbiausia Musų Biznio Dalis Yra Musų Geriausias Patarnavimas

M. STEINERT & SONS, 308 MAIN STREET

DIAL 5-2506 WORCESTER

VIENINTĖLĖ WORCESTERIO LIETUVIŲ LAIVAKORČIŲ IR PINIGŲ SIUNTIMO AGENTŪRA

Parduodam Laivakortes keliaujantiems į Lietuvą ir atgal. Pagelbėsim išgaut Pasus. Vizas, Sugrįžimo Leidimus, Afideivitus ir įvairius kitus dokumentus. Siunčiam pinigus Lietuvon Doleriais arba Litais. Visus viršminėtus reikalus atliks Jums Juzė Leonaitė, viena iš prityrusių lietuvaičių, kuri pati nesenai važinėjo Europoje ir žino visas kelionės smulkmenas. Gali užtvirtint svarbius dokumentus Notary Public antspauda. Kam eit pas svetimtaučius, ar pe stubas landyt pas bile kokį agentą, kuomet jųs galit kreiptis į tikrą, autorizuotą agenturą—pas saviškius, kur gausit daug geresnį patarnavimą ir savo prigimtoje kalboje. .. Tel. 5-1094

Amerikos Lietuvio Agentura,

14 Vernon St., Worcester, Mass.