AMERIKOS LIETUVIS

THE LITHUANIAN AMERICAN

No. 49-tas | Tel. Dial 5-1094 | WORCESTER, MASS., 3-čią GRUODŽIO (DEC.), 1932 M. | Kaina 5 Centai | Vol. XVI

University of Ill. Library URBANA, ILL.

Lietuvos Spaudos Biuro Talkos Korespondentų ŽINIOS

SUMAŽĖJO KNYGŲ PRODUKCIJA

Kaunas. — Krizis šiemet neigiamai paveikė ir knygų produkciją. Per pirmąjį šių metų pusmetį Lietuvoje išleista 447 knygos, bendro tiražo 1.317.015 egzempliorių. Tuo tarpu pernai tuo pat laiku buvo išleista 579 knygos, kurių tiražas siekė 1.-961.537 egz. Tuo budu šiemet knygų produkcija yra mažesnė už pernykštę 132 knygom arba 644.522 egz. Pasirodo Kaunas šiemet yra mažiau leidinių išleidęs ištisa 106, kai kituose miestuose jų leidimas pranešė pernykštį. Žiurint leidinių kalbos, lietuvių kalba jų mažiau išėjo 145 kaip pernai, kai kitom kalbom jų skaičius žymiai pranešė pernykštį leidimą. — Tsb.

SPAUDOS ŠUKIAMS SURASTI KONKURSAS

Kaunas. — Lietuvos žurnalistų sąjungos valdyba, besirupindama spaudos populiarinimu, paskelbė konkursą tinkamiausiam spaudos propagandos šukiui surasti. Konkursas turi buti kuotrumpiausias, iš vieno posakio, nedaugiau, kaip 8 žodžių; ryškus, sąmojingas, lengvas skambus. Už geriausią šukį skiriama 100 litų premiją, o už kitus du — po 50 litų. Konkurso tikslas — įtraukti visuomenę į spaudos propagandos darbą ir suteikti spaudos propagandai gyvos medžiagos, kuri butų panaudota per netrukus įvykstančią spaudos platinimo savaitę. — Tsb.

SUGAVO ŠMEIŽTALAPIŲ PLATINTOJUS

Kaunas. — Kriminalinė policija suėmė lapkričio 14 d. Kaune 3 asmenis, kurie skleidė valdžios įstaigas ir asmenis smeižiančius lapelius. Vienas suimtųjų, kuris laikomas šio darbo vyriausiu vadu, yra J. Bernotas, buvęs komunistas, dabar kelių katalikiškų organizacijų narys, vienas jėzuitas vienuolys — Laukaitis, dar jaunas vyras, Olandijoj baigęs vienuoliškus mokslus ir tulas Kimsa A. Sąmokslininkai atsišaukime rašė vienuolyno rašomąja mašinele ir vienuolyne spausdino rotatorium. Pas suimtuosius rasta daug naujų smeižtalapių.—Tsb.

UŽDARINĖJA TIKYBINES ORGANIZACIJAS

Vilnius. — Vilniaus vyskupo įsakymu, uždaryta Adutiškio lietuvaičių tretininkų draugija. Uždarimo vyriausias kaltininkas yra Adutiškio vikaras, aršus lenkas Voicekovskis. Jis, skųsdamas lietuvaites, visokiausių šlykštybių vyskupui prirašęs savo skunde. Tarp kitko jis jas kaltino ir tuo, kad jos iš litanijos išmetusios žodžius "karalienė lenkų" ir jų daugiau nemininčios. Šitas kunigiokas nors ir neseniai Adutišky yra, bet tiek lietuvių neapkenčia, kad kartais išrodo pamišęs. Jis per pamokslą įsikarščiavęs kartais pradeda kalbėti tokius dalykus, kurių klausant gėda darosi, arba kad jau pasileis keikti, tai kaip vežikas keikiasi ir vis prašo, kad Dievas tos parapijos lietuvius išdaužytų.—Tsb.

BEPROTĖJA VILNIAUS GYVENTOJAI

Vilnius. — Vilniaus miesto gyventojus skurdas tiek suspaudė, kad jie pusbadžiai gyvendami tiek nusilpo, jog pradėjo įvairiom ligom sirgti. Be epideminės šiltinės, kuri dabar Vilniuje siaučia, pradėjo daugėti ir proto liga susirgimai. Psichiškai nesveikų ligonių skaičius Vilniuje šiemet, pasak okupantų statistikos, padidėjęs visa 25%. O kas darosi Vilniaus krašto kaimuose. Ten toks skurdas, kad žmonės badu miršta, nes viską iš jų okupantai atėmė mokesčiu ar kitokiu pavidalu. —Tsb.

LUPA IŠ MOKSLEIVIŲ PASKUTINIUS GRAŠIUS

Vilnius. — Okupantai įsakė Vilniaus lietuvių gimnazijos visus moksleivius nuvesti lapkričio 10 d. į vadinamąjį "vaikų teatrą". Įeinant iš kiekvieno paėmė po 50 grošų, kai tuo tarpu pavieniui, be prievartos, einant, imdavo po 20 grošų. Juk tai aiškus plėšimas ir ne bet kokis, nes visi iki šiol okupantai, kokius istorija mini, vaikų nebeplėšdavo. Lenkai ir čia rekordą turi. — Tsb.

Anglija ir Francija Dar Vis Prašo Skolų Atidėjimo

Londonas. — Britų kabinetas parėmė sąlygas notoje Jungtinėms Valstijoms prašyt karės skolos mokesties, kuri sukanka gruodžio 15-tą dieną, atidėjimo. Nota buvo pasiusta į Washingtoną ir už kelių dienų bus paskelbta viešai. Nota, kurioje yra 5,000 žodžių bus suteikta per Sir Ronald Lindsay, britų ambasadorių Washingtone, sekretoriui Stimsonui. Bus kartu paskelbta Jungtinėse Valstijose ir Anglijoje. Neville Chamberlain, kanclieruis, teipgi atšaukė paskelbtus gandus, kad Anglijos valdžia pasiunčia 3,000,000 sterlingo svarų aukso prisiruošt prie atmokėjimo gruodžio 15-tos dienos karės skolų mokesties. Jei kongresas užsispirs, kad skolų mokestys turi but atmokėtos. Didžiajai Britanijai reikės užmokėt auksu $95,550,-000.

Paryžius. — Pasitikėtiniuose šaltiniuose sužinota, kad Francija reikalaus naują karės skolų moratoriumą nuo Jungtinų Valstijų ir kad prašys atidėjimo $20,000,000 mokesties, kuri turėtų but užmokėta gruodžio 15-tą dieną. Francija savo notoje pažymėjo, kad ji finansuoja daug Europos šalių. Kada Francijos kabinetas užgirs notą, pirmininkaujant prezidentui Le Brun, tuojaus bus pasiųsta į Washingtoną.

Washington. — Antra britų nota kas link karės skolų mokesčių bus perduota busimam prezidentui Rooseveltui. Administracija pageidauna informuot Rooseveltą apie visus judėjimus skolų reikale. Kada bus priimta nota nuo Anglijos, veikiausia prezidentas tuojaus duos atsakymą kad jis perdavė prašymą kongresui, bet neturi autoriteto išpildyti jų reikalavimą del pratęsimo skolų.

Sovietai Leis Emigruoti Už Pinigus

Sovietų piliečiai, kurie ikšiol rado veik negalima gaut leidimą apleist šalį dabar bus leidžiami naudotis šiąja privilegija, jeigu jie galės užmokėt didelę sumą užsienio apyvartoje.

Valdžios turistų agentura pranešė šiandien, kad ji priims prašymus išvykimo vizoms nuo pavienių kurie nori apleisti Sovietų Uniją nuolatiniam apsigyvenimui užsieny. Kaina, kuri turi but atmokėta užsienio apyvartoje yra $250. darbininkams ir $500. visoms kitoms klesoms.

Užsienio žmogus gaus išvykimo vizą už tą pačią kainą kiek jo šalis paskiria sovietams vizas teip, kad amerikonams reiks mokėt $11. Labai mažai sovietų piliečių turi aukso turtus ar gimines ar draugus užsieny, kurie pasiųstų jiems užsienio valiuta.

1,226 Vardų Pakeitimai Naujame Pasaulio Žemlapyje

Washington. — "National Geography" draugija išleidė naują pasaulio žemlapį kuriame 1,226 vardų yra skirtingi nuo tų, kurie buvo paskutiniame žemlapy išleistą apie dešimts metų atgal. Apart to, suvirš 500 visiškai naujų vardų pridėta, tai išviso žemlapy yra 4,800 vardų. Teip dažnai vardai pasikeitė, kad spaudimo mašinos buvo sustabdytos tris kartus baigiant atspauzdint žemlapį del įdėjimo naujausius vardus. Draugija išdalino virš 1,000,000 šių žemlapių, po vieną kiekvienam nariui.

MEKSIKOS KAREIVIAI DIRBA NAUDINGĄ DARBĄ

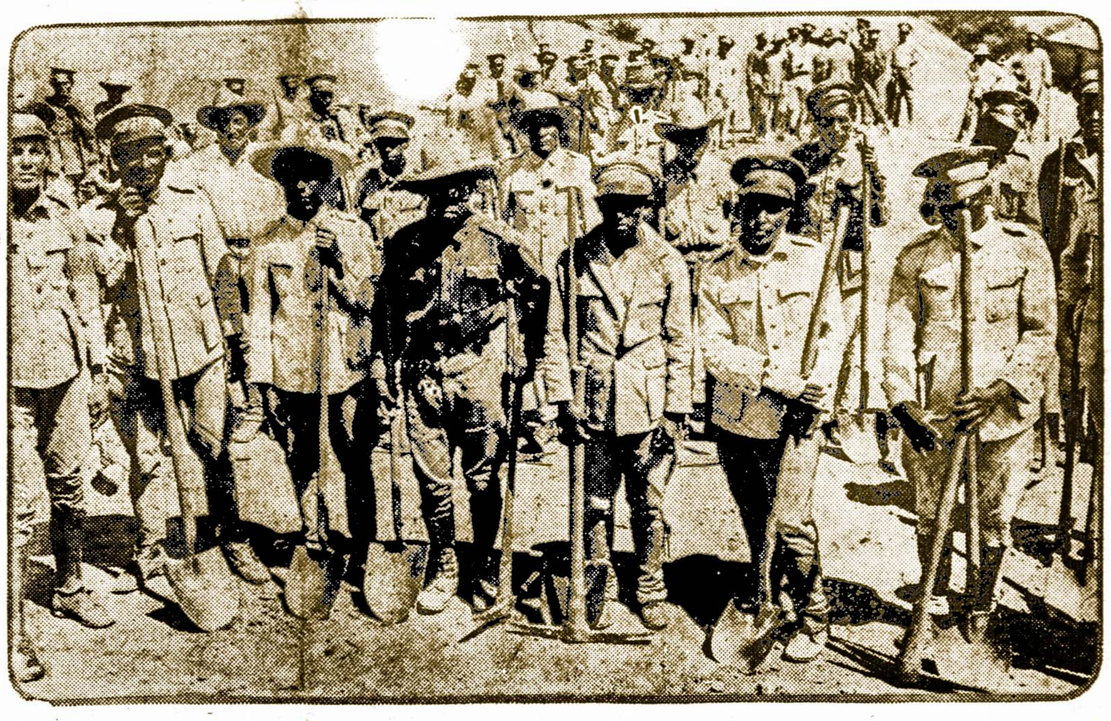

Meksikos valdžia pristatė kareivius išpildyt didelę kelių statymo programą kurią Meksika užsiemė ir per paskutinius du metu daugiau kelių buvo pastatyta negu per paskutinį šimtmetį. Viršuj rodomi kareiviai dirba ant Tarptautinio Pacifikos vieškelio tarp Nogalės, Arizona ir Sonora, Meksikoj.

Tautų Sąjungos Biudžetas

Tautų Sąjungos IV-ji komisija ilgai svarstė Tautų Sąjungos finansinę buklę ir suvedė 1933 metams biudžetą. Suvedant biudžetą, buvo žiurėta visur ekonomijos tiek išlaidoms racianalizuoti, tiek algoms sumažinti.

Šiemet daugiau valstybių, neg kitais metais, vėluojasi sumokėti skirtąjį mokestį Tautų Sąjungai. Yra, be to, valstybių, kurios neatsisteisusios dar už 1931 metus. Apskritai pajamų šiemet Tautų S-ga ligšiol yra gavusi 8% mažiau kaip pernai. Atskirų valstybių vėlavimas sumokėti savo mokesčius komisijos buvo griežtai pasmerktas ne tik todėl, kad ne tik gali sutrukdyti Tautų S-gos veikimą, bet taip pat gali supykinti laiku savo mokesčius Tautų S-gai sumokančiąsias valstybes. Todėl neatsiteisusios valstybės Tautų S-gos nariai turėjo buti paragintos greičiau sumokėti pavėluotus mokesčius.

Tautų S-gos biudžetas 1933 metams suvestas viso 33.429.-132 šveicarų frankų, t.y. per 200.000 šveic. frankų mažesnis kaip šiemet (100 šveicariškų frankų lyginasi $19.40). Anot biudžeta referento p. Rappard'o (šveicariečio), tie 33 milijonai šveic. frankų mažai tereiškia palyginti su sumomis, kurias valstybės išleidžia ginklavimuisi, tuo tarpu iš Tautų S-gos visoms valstybėms esant didelė reali nauda.

TAUTŲ S-GOS IŠLAIDOS 1933 METAMS SUSKIRSTYTOS TAIP:

1) Tautų S-gos sekretoriato ir specialių organizacijų išlaidoms — 17.322.459 šveic. fr.; 2) Darbo tarptautinei organizacijai — 8.851.972 šveic. fr.; 3) Tarptautiniam Tribunolui — 2.-660.196 šveic. fr.; 4) Nanseno tarpt. įstaigai tremtiniams šelpti — 297.763 šveic. fr.; 5) nekilnojamam turtui Ženevoj — 2.034.659 šveic. fr.; 6) pensijoms — 1.829.906 šveic. fr.; 7) avansinėms sąskaitoms — 432.-177 šveic. frankų.

Iš pradžios biudžetas buvo suprojektuotas viso 32.849.875 šveic. frankų. Vėliau tačiau buvo dar pridėta papildomų kreditų, tarp kitko, 435,900 šveic. fr. pasaulinės ekonominės ir finansinės konferencijos išlaidoms. Tuo budu ir susidarė 33.429.132 šveic. fr. iš viso.

Tarnautojų algų sumažinimo klausimas buvo ilgai svarstytas. Anglijos vyriausybė pasiūlius, tam tikrus teisininkų komitetas ištyrė, ar butų galima sumažinti algas tarnautojams, su kuriais yra seniau sudarytos dėl atlyginimo sutartys. Tas komitetas vienu balsu konstatavo, kad tų sutarčių nesą galima pakeisti. Todėl T. S. IV-ji komisija nutarė, kad ateity darant naujas sutartis butų sutariamos algos 10% mažesnės kaip dabar. Be to, ši komisija prašė Tautų S-gos generalinį sekretorių ir Darbo tarptautinio biuro direktorių pasistengti išleisti algoms 150.000 šveic. fr. mažiau, negu biudžete skirta.

Tautų S-gos pilnatis pavedė kontrolės komisijai ateinančiais metais ypatingai žiurėti visose Tautų S-gos išlaidose didesnės ekonomijos, su sąlyga, kad dėl to anaiptol nesumažėtų pats Tautų S-gos veiklumas.

Suv. Valstijų Mokslo Žmonių Skaitlius Sparčiai Auga

Washington. — Federalinis švietimo biuras paskelbė, kad jo surinktomis žiniomis, iš kas 1,-000 gyventojų Suv. Valstijose, 125 yra baigė high school ir 23 yra baigę kolegijos mokslus.

Kuomet 1890 m. tik 1 iš 25 vaikų—berniukų ir mergaičių—patekdavo į high school, dabar patenka kas antras. 1900 m. tik vienas iš 33 jaunuolių patekdavo kolegijon, dabar patenka vienas iš 6.

"10 į dieną, mokami kiekvieno suaugusio žmogaus Suv. Valstijose, padengtų visas švietimo išlaidas," sako biuras.

32 MILIJONAI UKININKŲ AMERIKOJE

Amerikos žemdirbystės skyriaus žiniomis, šiais metais Amerikoje yra apie 32 milijonai ukininkų.

1910 m. Amerikoje buvo 32,-077,000 ukininkų, bet nuo to laiko ukininkų skaičius pradėjo keltis į miestus. Bet nesenai prasidėjo judėjimas, vadinamas "atgal į kaimus" ir štai ukininkų skaičius šiemet beveik toks pat, kaip ir 1910 metais.

PO 5 MUSES UŽ CENTĄ

New York. — Amerikos Žemės Ukio Departamentas importavo 500,000 musių ir širšių iš Perų, kurios nakina kenksmingus kukuruzam vabzdžius Pietinėse valstijose. Amerika mokėjo centą už penkias muses.

LIETUVOS ŽINIOS

KIEK LIETUVOJ PLYTŲ PAGAMINIMA

Kaunas. — Lietuvoje dabar yra apie 200 plytinių, iš kurių 25 didelės. Šitos 25 plytinės per metus pagamina nuo 3 iki 12 milijonų plytų, o likusios 175 tik apie 40 — 150 tukstančių plytų. Šioj pramonės šakoj dirba apie 3.000 žmonių. Be šių, dar yra ukiškos arba kaimo plytinės, kurios pradėta steigti 1928 metais. Jos įsteigtos valdžios parama, kaip ir laikinės arba vienam sezonui taikomos plytinės. Visos šios plytinės per metus pagamina arti pusės milijono plytinių. Kaimo ir laikinų plytinių tikslas yra—duoti į vienkiemius besiskirstantiems ukininkams pigios ir nedegamos statybinės medžiagos. Kiek plytų nebutų pagaminta, vis tiek jų nepakanka, nes didelis yra jų pareikalavimas, nežiurint aukštokos kainos. Plytų pramonėj dar yra didelės galimybės sumaniai iniciatyviai pasireikšti. — Tsb.

STATYS LIGONINĘ KAUNE

Kaunas. — Kauno ligoninei butinai reikalingi namai, nes esamieji ir maži ir nepatogus. Ruošiantis statyti ligoninei namus kyla klausimas dėl vietos. Įvairių įstaigų komisija, ištyrus šį klausimą, priėjo išvados, kad tinkamiausia ligoninei vieta bus dabartinė parodos aikštė. Ji yra pačiam mieste, pakankamai didelė ir, beveik, nenaudojama. Joje tik kas 3—4 metai buna Lietuvos žemės ukio parodos. Parodą siuloma iškelti už miesto — į Fredą. — Tsb.

ATIDARYTAS TELŠIŲ KRETINGOS GELEŽINKELIS

Telšiai. — Spalių 29 d. iškilmingai atidarytas, ką tik baigtas statyti, Telšių — Kretingos geležinkelis. Į atidarymo iškilmes iš Kauno tam tikru traukiniu buvo atvykęs Respublikos Prezidentas A. Smetona, ministeris pirmininkas J. Tubelis ir kiti ministeriai, spaudos atstovai ir šiaip aukšti svečiai. Svečių traukinys pravažiavo visą, naująjį, geležinkelį sustodamas kiekvienoj stoty ir šiaip įdomesnėj vietoj. Geležinkelis yra 76 kilom. ilgio ir turi 6 gražias stotis, kurių didžiausia bus Plungės. Stotys ir kiti geležinkelio trobesiai gražus ir stilingi. Signalizacija mechanizuota ir žemėje pasėpta. Atidarius šį geležinkelį, kelias į Klaipėdą sutrumpėjo, sakysime, iš Kauno apie pusantros valandos. Be to tas labai svarbu, kad šis geležinkelis eina pro vidurį Žemaičių krašto, kuriame iki paskutiniųjų metų ne tik geležinkelio, bet ir geresnio kelio nebuvo. Todėl Žemaičiam šis geležinkelis, be medžiagiškos reikšmės, turės didelę reikšmę ir kulturos atžvilgiu. Pažymėtina dar ir tai, kad ligšiolinis geležinkelis iš Kauno į Klaipėdą ėjo pakraščiu Lietuvos ir net per Latvių žemės dalį. — Tsb.

VARŽOMA BEKONŲ RINKA

Kaunas. — Anglai, vykdydami Otavos konferencijos nutarimus, įveda bekonams ir žemės ukio produktams kontingentus arba normas. Tuo tarpu ji pasiulė bekoną eksportuojančiom valstybėm sumažinti eksportą 20%. Šis anglų žygis visuose kraštuose, kurie bekonus veža Anglijon, sukelė nerimo. Susirupino dėl to ir Lietuvos ukininkai. Dėl šitų sumažinimų Lietuvoj gali susidaryti ne mažas bekoninių kiaulių perteklius. — Tsb.

LABAI LIETINGAS RUDUO

Kaunas. — Rugsėjo paskutiniomis dienomis pradėjęs lyti lietus, lijo visą spalių mėnesį, beveik kasdien ir tiek gausiai prilijo, kad patvino laukai. Lietus laukuose užklupo daug nekastų bulvių. Kadangi jas negalima buvo nukasti lietui lijant, tai jos, dregmės pagautos, ir supuvo dirvoje. Be to, dėl dirvos šlapumo, kai kuriose Lietuvos vietose liko dalis neįsėtų žiemkenčių javų (rugių ir kviečių ir dirva neparuošta sekančių metų vasaruojui. Peršlapo dirvos tiek, kad sunku buvo į jas ir įeiti. Didelis buvo vargas daugeliui cukrinių runkelių augintojų runkelius iš dirvos nuimti. Sunku buvo juos iš purvo kasti ir vargas ligi geležinkelio stoties nuvežti, nes mažesnieji keliai, didelius sunkumus vežant, buvo labai klampus pasidarę. Tokio šlapio rudens, koks šiemet Lietuvoje buvo, jau seniai nėra matę ukininkai.

PRIIMK KALĖDINES DOVANAS NUO "AMERIKOS LIETUVIO"

Kas dabar užsirašys "Amerikos Lietuvį" metams ir prisiųs $2., tas gaus LAIKRAŠTĮ ir DOVANAI $2.40 vertės ISTORIJĄ ŽYMIAUSIŲ EUROPOS TAUTŲ KARIAVUSIŲ SENOVĖJE ir PASAULINĖJ KARĖJ su LIETUVOS KARIUOMENĖS PRIEDU, su ŽEMĖLAPIU, 193 dubultavi puslapiai—pavieniai su priedu, 456 puslapiai, 134 paveikslai.

Apie tos knygos vertę daug čia nekalbėsim, tik trumpai pažymėsim, kad iš joje aprašytų kariškų baisinybių daug nepaprastų įspudžių įgysit, daug nežinomų dalykų patirsit. Vien tos knygos padarymas lėšavo virš $2,000.00. Bet norėdami "Amerikos Lietuvį" išplatint, atiduosim ją UŽ DYKĄ.

Tačiau jei kas tos knygos nenorėtų, o norėtų laikraštį — reikia prisiųst tik $1.50 ir Amerikos Lietuvis bus siuntinėjamas per ištisus metus. O prie to dar duosim KALĖDINIŲ DOVANŲ SIENINĮ KALENDORIŲ 1933 METAMS, su LIETUVIŠKAIS MĖNESIAIS IR ŠVENTĖMIS. Kalendorius labai gražus, papuoštas BIRUTĖS PAVEIKSLU. Pasiskubinkit.

AMERIKOS LIETUVIS

14 VERNON STREET WORCESTER, MASS.

LIETUVIAI AMERIKOJ

Philadelphia, Pa.

ŠV. JURGIO KAREIVIO DRAUGJOS SUKAKTUVĖS

Trečiadienį, lapkričio 23-čią, Šv. Jurgio d-ja minėjo 40 metų gyvavimo sukaktuves, Lietuvių Muzikalėje svetainėje, Allegheny Ave. ir Tilton gatvės. Prie tų sukaktuvių prisidėjo ir Švento Jurgio parapija, kuri randasi ant Salmon ir Venango gatvių, (mat ir pirmutinė lietuvių katalikų parapija po tuo pačiu vardu, kaip ir draugija). Todel, visas paminėjimas įvyko kartu.

Nuo pat ryto buvo kalbama apie sukaktuvių paminėjimą. Buvo užprašytos m i š i o s Šv. Jurgio bažnyčioj ir jąs atlaikė pats klebonas kun. Ignas Zimblys, 8-tą valandą iš ryto, už draugijos mirusius ir organizatorius. Septintą valandą vakare prasidėjo turininga programa. Draugijos pirmininkas J. Masliauskas ir raštininkas p. Joneliunas, dėjo daug pastangų, kad viso vakaro programa butų tinkamai išpildyta. Aštuntą valandą prasidėjo prakalbos, kurias atidarė su Amerikos hymnu. Pirmiausia, buvo laukiama svečių kalbėtojų ir netrukus pasirodė svetainėje Lietuvos Generalis Konsulas pulk. Žadeikis iš New Yorko, kun. Ignas Zimblys ir A. Užumeckis, visi kalbėtojai. P. Žadeikis papasakojo apie kareivių nuveiktus darbus ir sveikino Šv. Jurgio kareivio draugiją sulaukus 40 metų gyvavimo sukaktuvių. Visų kalbos buvo turiningos su gausiais linkėjimais Šv. Jurgio draugijai. Tik gaila, kad nebuvo galima kalbėtojų balsus tinkamai šgirst, kadangi prie durų kaikurie darė triukšmą, kas apgailėtina. Kalboms užsibaigus, sekė koncerto programa, kurią išpildė Šv. Jurgio parapijos choras "Ruta", vadovaujant vargonininkui Džikui. Ukrainiečių šokikai, tautiškais rubais pasirodė ant scenos ir pagrajino armonika. Ukrainų šokikai publikai labai patiko. Buvo keletą kartų iššaukti rankų plojimais ir jie turėjo šokti su atkartojimu. Vakaro programa užsibaigė su Lietuvos himnu ir paskui prasidėjo šokiai. Balius tesėsi iki vakaro vėlumos ir davė Šv. Jurgio draugijai nemaža pelno. Draugija turi 143 narius ir finansų $6,417.90. Draugija kas metai rengia pasilinksminimus, piknikus, balius ir teip sueigas. Rašėjas apie šių sukaktuvių paminėjimą linki geriausių pasekmių, kad sulauktų kitų 40 metų apvaikščiojimo su dvigubai tiek narių. Jaunimas! stokite, užimkite vietą vadovybėje, kelkite draugijos vardą ir ateityje užsipelnysit garbingą vardą. Lai gyvuoja Šv. Jurgio kareivio draugija ir jos vadai! Ilgiausių metų! — **"Balandėlis"**

KONCERTO RENGĖJŲ SUSIRINKIMAS

Neseniai turėjome susirinkimą pas "A. L." skaitytoją Juozapatą Briedį, West Philadelphijoj. Šis susirinkimas įvyko prieš E. Mickunaitės išvykimą į Chicagą. Susirinkime ėmė dalyvumą dainininkė Emilija Mickunaitė ir kiti kurie prisidėjo daug prie surengimo koncerto: Jadvyga Briedžiutė, Emilija Matuliutė, Ona Pranckuniutė, Marijona Sargeliutė, Anielė Geležiniutė, Kazys Čeladinas, Stasys Barauskas,, Kazys Dryža ir spaudos platintojas Kazys Vidikauskas. Buvo sušauktas specialis susirinkimas, nes reikėjo padaryt koncerto darbuotės sąskaitą. Visi, kurie tik darbavosi, ar pardavinėjo tikietus pasekmingai išdavė sąskaitas. Užsibaigus sąskaitoms, K a z y s Dryža dave klausymą artistei Emilijai Mickunaitei: "ar esate patenkinta iš šio musų pasidarbavimo del koncerto surengimo?" Aristė dainininkė jaudinančiais žodžiais atsakė: "Širdingiausiai dekuoju visiems kurie nors kokiu darbu prisidėjo prie surengimo musų koncerto, nes be Jusų, kurie čia esate, nebučiau įstengus surengti, pilnai esu patenkinta ir užtai dėkuoju Jums". Toliaus dainininkė pareiškė, kad ji neužganėdinta del Philadelphijos lietuvių kurių yra virš 15 tukstančių, o atsilankė maža dalelė, tai reikštų kaip ir neturi simpatijos.

Todel, lai buna tie artistės pareiškimai aiškųs ir philadelphiečiams nereiktų rugoti, jeigu panorėtų pasinaudot, o artistė atsisakytų. Paskui Stasys Barauskas, pamylėjo visus, kurie buvo susirinkime, su skania vėžių vakariene, o p. Briedžių—namų darytu alučiu. Visi, kurie darbavosi viršminėtam koncertui, kurs įvyko spalių 25-tą dieną reiškė savo geriausius linkėjimus artistei Mickunaitei, o ypač pareiškė pageidavimą, kad Emilija neapleistų ir toliaus palaikytų lietuvių tautos vardą kaip ligi šiolei. Artistė Mickunaitė išsireiškė, kad ji palaikys visuomet draugiškumą tarp lietuvių ir reiškė didelį dėkingumą už tokius gerus linkėjimus del laimingos ateities ir suraminančius žodžius. Visi praleidę vakarą linksmai, kupini gražių minčių ir geros nuotaikos, apleidome p. Briedžius.

"Balandėlis"

Westfield, Mass.

KAIRYSIS SPARNAS

Musų kolonijoj veikia taip vadinamas "kairysis sparnas." Toj organizacijoj priguli visi giruokliai ir girtuoklės. Štai ką jie veikia: rengiama baliukai namuose, prisidirbama gerokai dektinės ir sukviečiami visi kumučiai ir kumutės. Na, tai paskui žinomas dalykas, prasideda visokie apkalbinėjimai k i t ų žmonių. Aš čia vieną pavyzdį paduosiu: pas vieną moterėlę sumanė savo jaunas dukreles nugirdyti ir žiurėti ką jos veiks kai pasigers. Kaip tik tarė taip ir padarė. Kuomet jau mergaitės pasigėre, tai daug juoko mamytėms buvo, kad jų mergaitės apsiseilėjusios, voliojosi ir kibo prie Benaduko prašydamos duot joms raidą. Nors pastarasis ir bandė atsikratyt, bet kas tau, negalima. Butum ne vyyras, sako mamytės, kad neduotumei raidų. Tuojau į automobilį ir išdumė kur norėjo.

Kitas dalykas. Minėtuose baliukuose dainas dainuoja šlykščiausias, ir kad sveiko proto žmogui yra baisu ir klausyti. Mat, tai 20 šimtmečio "civilizacija". Kuomet mes išmoksime gyventi kaip kitos kulturiškos tautos, ir kuomet ištrauksim iš to girtybės dievaičio nasrų aukas? Nebereikalo kitos tautos į mus žiuri kaipo į nekulturingą tautą. **Rep.**

Philadelphia, Pa.

TEATRAS IR KONCERTAS IŠ BALTIMORĖS

Visi philadelphijos lietuviai laukia atvykstančio Teatro ir Koncerto kurį statys baltimoriečių grupe gruodžio 11 d. Šv. Kazimiero svetainėje. Tai nepaprastas įvykis, pirmą syki šioje apielinkėje.

Teatras — "Kazio Teta" yra labai juokinga komedija iš trijų veiksmų, kuris buvo kada statytas net krutamuose paveikslluose vardu "Charle's Aunt." Jame dalyvauja parinkti, tinkamiausi artistai iš baltimorės jaunimo po vadovyste R. Juškos. Ponas Juška kaip yra gerai žinoma visiems lietuviams, buvęs sykį Phila. Civic Operos dainininkas ir tuome pragarsėjęs plačiai net ir kitataučių tarpe. Jisai pats užims vyriausią rolę, kuomet atvyks teatras "Kazio Teta" philadelphijon. Girdėjau lankant baltimorę pastaraisiais laikais su musų parapijos choru, kad šis teatras buvo baltimoriečiams taip labai juokingas, kad kelios moteris net apleipo besijuokdamos ir kad jas reikėjo išvesti laukan prasivedinti ir atsipeikėti. Aš nenorėčiau velyti panašios nelaimes nei vienai ypatai philadelphijoje. Tiktai noriu perspėti iš anksto, kad panašiai neatsitiktų pas mus.

Po teatru bus laikomas koncertas. Kaip žinoma visiems

TVIRTAS PURDUE VYRAS

Priežastis kodel Purdue universitetas turi pasisekimus šimet futbolo rungtynėse yra Bill Fehring, kurs lošia fubolą labai gerai.

baltimoriečių choras po vadovyste artisto Juškos kas antrą ketvergo vakarą dainuoja per RADIO. Taigi du busai tų pačių choristų atvyksta philadelphijon tam tyčia, kad mus ypatiškai palinksminti ir savo maloniais balsais mus sužavėtų. Patsai choro vedėjas Juška dalyvaus irgi tame koncerte. Tai yra tikra retenybe ir nepaprastas dalykas turėti savo tarpe vieną iš žymiausių lietuvių artistų operos dainininkų kaip yra gerbiamasis artistas Juška. Nėra abejonės, kad jisai savo maloniu baritono balsu palinksmins ir sužavės mus kai jis padarė lošdamas Phila. Civic Operoje.

Ir visgi tas teatras ir koncertas yra bendrai musų tautos jaunimo darbuotuvės vaisiai. Mes philadelphiečiai taipgi turime laikyti sau už garbę, ypač "south" pusės lietuviai, kada atsilankys pas mumis tokis paveikslingas ir darbštus jaunimas. Be to mes visi privalome suprasti ir atjausti, kad tai yra musų neišvengiama priedermė visuomet ir visur jį remti. Jaunimas yra musų tautos ateitis. Jis yra musų tautos žiedas iš kurio galime tikėtis ateityje daug jaudinančių ir garbingų vaisių del musų tautos ateities.

Todel, mes, philadelphiečiai nebukime atsilikę tame dalyke, bet priešingai, bukime pasiryžę kuo ištikimiausiai savo prielankumą ir užuojautą virš minėtam jaunimui ir artistams išreikšti. Mes tai padarysime kuo skaitlingiausiai atsilankydami į gruodžio 11 d. surengtą teatrą ir koncertą. **Jaunuolė**

Kalėdoms Į Lietuvą

Gruodžio 2 dieną, 3 val. po pietų išplaukia Kalėdinė Amerikos Lietuvių ekskursija į Lietuvą, rengiama Lietuvių Laivakorčių Agentų Sąjungos Amerikoje, Švedų Amerikos Linija, populiariu S. S. "Drottningholm".

Ekskursantai plauks tuo pačiu laivu iki Švedijos didžiausio uosto Gothenburg, i š t e n geležkeliu 6 v a l a n d a s per Švedijos į s p u d i n g a s vietas į Kalmarą, o i š č i a populiariu Švedų Amerikos Linijos laivu S. S. "Borgholm" per aštuonioliką valandų tiesiog į Klaipėdą, (šis laivas palaiko nuolatinį susisiekimą tarp Lietuvos ir Švedijos per ištisus metus). Iš Gothenburgo į Klaipėdą visa kelionė ima apie 24 valandas. Per Atlantiką plauks sustojant Halifaxe apie devynes dienas. Ekskursantai galės pasiekti Lietuvą gruodžio 12 dieną.

Ekskursiją palydės iki Klaipėdos ir Kauno, Švedų Amerikos Linijos atstovas p. Vl. P. Mučinskas. Linkėtina laimingos kelionės ekskursantams parvykti į Lietuvą ir linksmai praleisti Kalėdų šventės savųjų tarpe. Palydėjęs ekskursininkus p. Mučinskas, grįš atgal į Ameriką apie 15 dieną sausio mėnesio, 1933 metais.

Švedų laivai išplaukia iš Pier 97, West 57th St., New York, N. Y. iš North River. **Turistas**

LIETUVIAI!
SKAITYKITE ir PLATINKITE AMERIKOS LIETUVĮ

JAUNIMO SKYRIUS

ŽVIRBLIS IR PELĖ

Susitiko žvirblis pelę ir sako:

— Gyvenkim kartu. Jei tu pragrauši skylutę svirno grindyse, tai ims grudai byrėti, ir mes abu visą žiemą busim sotus.

Pelė sutiko. Nors visa pelių šeima priešinosi, bet pelė tą pačią naktį ėmė griaužti svirno grindis.

Darbas buvo labai sunkus, ir pelei net dantys pradėjo skaudėti. Tačiau ji skylę išgriaužė, ir rugiai, lyg vanduo, ėmė byrėti iš svirno.

Žvirblis jau laukė ir iš pradžių sočiai prilesė. Paskum ėmė grudus skaičiuoti. Bet, suskaičiavęs ligi dešimties, suklydo, numojo kojyte ir pasakė:

— Vis tiek, viskas musų!

Palindo pelė po svirnu, o žvirblis sako:

— Prašau tave, iškask urvelį. Mees jame sudėsim savo turtą ir patys žiemą pasislėpsim.

Pelė vėl pradėjo darbą. Iškasė urvelį, ir jie abu į jį įlindo. Urvelis žvirbliui labai patiko.

— Ar nemanai, kad nebloga butų prie įėjimo akmenėlį pririšti, tada čia niekas nosies nekištų, — tarė žvirblis pelei.

Pelė sutiko. Išlindo iš urvelio, pririšo akmenuką, o žvirblis tuo laiku sako:

— Žiurėk, lyg lietus lauke lyja. Pažiurėk!

Pelė vėl išlindo iš urvelio pažiurėti, o žvirblis tuo tarpu užrito angą akmenuku ir tyli.

Atbėgo pelė, nori į urvelį įlysti, bet žvirblis jos nebeleidžia ir rėkia:

— Eik šalin, manęs nėra namie!..

— Štai kaip! — pelė norėjo jėga įeiti. Bet žvirblis iš visų jėgų suriko: — Ai, ai!..

Suskrido žvirbliai ir ėmė šaukti:

— Nėšdinkis šalin, argi galima šeimininką jo bute trukdyti?!

Apsiverkė pelė ir nuėjo. Į svirną kitos pelės jos nebeįsileido. Nuėjo į klojimą, bet ir ten jos nepriėmė. Vargšė pelė šiaip taip apsigyveno rušyj.

Išsikasė urvelį ir po sniegu pradėjo grudus rinkti. Ji prisirinko pilną dėžutę grudų. Bijodama bado dirbo nuo ryto ligi vakaro.

O žvirblis galvojo, kad jam grudų užteks visai žiemai. Tačiau grudų neužteko, prasidėjo badas.

Kartą po darbo ėjo pelė ir nešė grudą. Ant rąsto tupėjo alkanas ir piktas žvirblis.

Pelė mato, kad jam labai bloga. Priėjo prie jo ir sako:

— Sveikas, kumai!...

— Ko tamsta nori? — klausia žvirblis.

— Aš nieko nenoriu! — atsako pelė — Matau, kad tu alkanas. Imk, palėsk grudelių.

Palesė žvirblis ir sako:

— Kas tu per padaras, kad net aš, žvirblis, stebiuosi! Aš tave nuskriaudžiau, o tu manęs dar gailėsi!..

— Aš vadinuosi pele. Gyvenų skurdžiai, todėl ir žinau kas yra vargas, kiekvieno gailiuosi! — t a r u s tuos žodžius pelė nuėjo.

"Vaikų Žodis"

SKAITYKYT ir PLATINKIT AMERIKOS LIETUVĮ

ATVIRUTĖS

Pasiskubinkit Jas Isigyt

Kazimieras G. Lukšys ką tik buvo sustojęs Worcestery (Mass. valstijoj) ir rodė iš Lietuvos krutamus paveikslus. Vėliau buvo užėjęs į Amerikos Lietuvio knygyną ir paliko atviručių iš įvairių Lietuvos miestų. Atvirutės puikiai nufotografuotos ir vaizduoja gyvus žemiau talpinamus Lietuvos vaizdus iš sekančiu vietų:

Airiogalos	Laukuvos	Sidabravo
Alytaus	Lazdijų	Sintautų
Anykščių	Leipalingio	Skapiškio
Aukštadvario	Lelių	Skaudvilės
Balbieriškio	Leliunių	Skirsnemunės
Betygalos	Liškevos	Skuodo
Birštono	Mariampolės	Slavikų
Biržų	Mažionių	Stakliškio
Butrimonių	Meškučių	Stulgių
Čekiškės	Miraslavo	Svedasų
Daugų	Mosiedies	Šiaulių
Ežerėnų	Naumiesčio Š. A.	Šilavos
Garliavos	Naumiesčio T. A.	Šilalės
Girkalnio	Nemakščių	Švėkšnos
Grinkiškio	Onuškio	Taujėnų
Griškabudžio	Pakražantės	Tauragės
Jezno	Pakruojo	Telšių
Joniškėlio	Palangos	Tirkšlių
Joniškio	Paliunės	Tytavėnų
Josvainio	Pandelio	Udrijos
Jurbarko	Panemunėlio	Ukmergės
Kaltinėnų	Panevėžio	Utėnos
Kalvarijos	Papilės	Vabalninkų
Kamajų	Pasvalio	Vadoklių
Kartenų	Pilviškių	Varėnos
Kauno	Plungės	Veisiejų
Kazliškio	Prienų	Veiverių
Kazlų Rudos	Pumpėnų	Veliuonos
Kėdainių	Radviliškio	Viduklės
Kelmės	Ramygalos	Viksnių
Klaipėdos	Raudenų	Vilkaviškio
Kražių	Rokiškio	Vilkijos
Krekinavos	Salakų	Vilniaus
Kretingos	Salantų	Virbalio
Kuršėnų	Sedos	Višakio Rudos
Kvėdarnos	Seirijų	Žagarės
	Seredžiaus	Žeimių

Norintieji įsigyt kaikuriuos iš viršui sužymėtų vaizdų, galit juos gaut Amerikos Lietuvio Knygyne sekančiu patvarkymu: Kas prisiųs 50c, tas gaus 6 vaizdus atvirutėmis; kas prisiųs $1.00, tas gaus 12 vaizdų. O kas prisiųstų $2.00, tas gaus 25 vaizdus atvirutėmis. Kreipkitės sekančiu adresu:

Amerikos Lietuvio Agentura,
14 Vernon St., Worcester, Mass.

Naruševičiaus Eilės

JEIGU ŽMOGUS SU TEISYBE

Jeigu žmogus su teisybe
Susiduręs sudrebės,
Ją išvydęs pripažinti
Šieloj savo nenorės,
Už teisybę priims melą,
Apie tiesą abejos,
Tai, kas reikia jam daryti,
Jis niekuomet nežinos. —

Cleveland, Ohio

Štai radio valandą lietuviai turėjo ir toliau turės, bet pradžia buvo truputį silpnoka. Musų lietuviai nori, kad butų dainuojamos dainos. linksmos ir juokingos. Kas yra smagų ir tinkama pasiklausyt. Gal ateity radio programas bus pagamintas. Ačių K. S. Karpavičiui, kad jis pasidarbavo; jo darbai nebus užmiršti. Jam priklauso širdinga padėka. Visi lietuviai klausėsi dainelių. Ponia Graičienė sudainavo vieną dainelę. Taipgi akordeonistai gražiai sugrojo, bet humoros programe truko, kas butų pridavęs smagumo klausytojams. Reikia surankiot tokius dainininkus, kurie moką juokingų dainelių, tuomet tai laimėsim ir gausim remėjų.

Mes tikim, kad p. Karpavičius tą numano ir ateity įvykdins tą. Jeigu žengėm iki toliai, žengkim ir toliau. **Klausytojas**

Portretų Fotografas

BUSHONG

DAUG NAUJŲ STILIŲ

Kalėdom

Už Labai Nužemintas Kainas

Tel. 3-4180

Studija: 311 MAIN ST., Worcester

Nupigintą Kainą REKORDAI

Columbia — Victor — Okeh — Odeon

ATNEŠK 10 SENŲ REKORDŲ, O GAUSI VIENĄ NAUJĄ UŽ DYKĄ

Jei atneši 20 senų rekordų gausi 2 naujus, jei 30 — gausi 3, ir tt.

Tiktai norėtumem su kiekvienu mainu

bent vieną Jums tinkamą rekordą pasiulyt ir už nupigintą kainą.

2,000 REKORDŲ ANT PARDAVIMO

Kas pasiskubins, tas turės progą įsigyt naujausius ir gražiausius rekordus už nupigintą kainą.

Amerikos Lietuvio Knygynas, 14 Vernon St., Worcester, Mass.

NAPOLEONAS I

JO GYVENIMAS ANT ŠV. ELENOS SALOS

Parašė

Jonas Katkus, atsargos leitenantas

JONAS KATKUS

"...Tau, Dieve, dangus, o man žemė." Tuos žodžius Napoleonas liepė iškalti ant tam tyčia padaryto medalio, kurio vienoj pusėj buvo jo atvaizdas, kitoj —Dievo."

(Tąsa)

14.

Kelionė užtruko 70 dienų. 15 spalio iš ryto jau buvo matoma Šv. Elenos pačio aukščiausio Dianos kalno viršunę. Napoleonas jau visai artinosi prie savo amžinojo kalėjimo vartų. Vidurdieny laivas įplaukė į mažą James—Town uostą ir tada aiškiai buvo matoma kaip liudnai ir paniurai atrodė toji uolota Šv. Elenos sala. Ji yra vulkano kilmės apie 110 kv. kilometrų ploto ir iš visų apsupta neprieinamomis uolomis, kurių juodos bei sausos viršunės, nukreiptos į dangų, priduodavo salai dar liudnesnį vaizdą. Laivams buvo galima sustoti tik vienoj vietoj, kur įrengtas mažas uostas vadinamas James—Town. Kadangi ir toks nedidelis salos plotas ne visas buvo tinkamas augmenims augti, tai sala, žinoma, labai mažu žmonių skaičiumi buvo apgyventa. Šiandien ten gyvena apie 10 tukstančių žmonių, o tuo syk buvo tik 4 tukstančiai. Jokios pramonės, jokios prekybos, jokios žymesnios mokslo įstaigos. Vien tik gyvulinkyste bei mažame skaičiuje žemės ukiu gyventojai užsiėmė. Tačiau visi laivai plaukią iš Europos į Judiją arba atgal, mielu noru ten užsuka ir trumpam laikui sustoja, nes nuo ilgos juros kelionės, pavargę jurininkai labai noriai išlipa iš laivo ant to mažo žemės kasnelio, kad nors biskį pakvėpuoti žemės oru, atsigaivinti vaisiais, bei pasistiprinti kitokiu valgiu. Tarp plataus vandenyno, toji sala laivams yra lyg pakeleivingas viešbutis. Tai tokioj vietoj Napoleonas turėjo užbaigti savo paskutines dienas. Jis jautė lygiai tą patį, ką kalinys, kuris mato, kaip užpakaly amžinai užsidaro jo kalėjimo durys. Daugybė vietinių gyventojų išsipylė ant kranto, kad prisižiurėti tam nepaprastam svečiui. Napoleonas nieko nereikalavo, nieko apie save nesirupino, o atsidavė kapitono valiai. Pastarasis išlipęs iš laivo, tuoj pradėjo jam ieškoti atatinkamos patalpos, kurią pasisekė atrasti tik po 2 dienų. 17 spalio iš laivo taip pat išlipo ir Napoleonas. Skirta jam gyvenamoji vieta nepatiko, todel admirolas pažadėjo paieškoti kitą. Sekančią dieną admirolas raitas sykiu su Napoleonu išjojo ieškoti tinkamesnės vietos, kuria netrukus rado, beveik salos vidury vienam vienkiemy. Tiesa, naujos rastos rezidencijos buvo irgi menkos — tik iš vieno nedidelio kambario, bet svarbiausiai Napoleonui patiko vieta, todel, kad visa toji apylinkė nuo augmenų žaliavo, gi namą galima buvo patstatyti kitą. Iki kol pastatys namą buvo ant greitųjų parengtos palapinės. Napoleonas tuoj su savo draugais bei tarnais, persikėlė gyventi naujon vieton. Kad sudaryti Napoleonui šiokį tokį malonumą, jam buvo duoti jodinėjimui 3 arkliai. Tačiau Napoleonas tuo syk jais nepasinaudojo, nes kada vieną syk jau norėjo joti, tai pamatė kad užpakaly jo rengiasi taipjau joti vienas karininkas—palydovas. Napoleonas tuoj nusėdo nuo arklio ir daugiau ilgą laiką nemeginо jodinėti. Už tat pėščia, tai kasdien darydavo ilgiausius pasivaikščiojimus, nes tuo syk jį nieks nesekė. Vieną kart išėjus pasivaikščioti, atsitolino nuo namų gana toli ir užėjo pas vieną jau nuo seniai ant salos gyvenantį ir turintį savo ukį, anglų karininką. Anglas jį priėmė taip maloniai, kad Napolono patenkinimui ne buvo galo. Be to dar grįžti namo, Napoleonui buvo duotas arklys, ant kurio su didžiausiu malonumu pajodinėjo, nes jau keletą mėnesių praslinki, o dar neturėjo progos, pajodinėti. Nors prie naujo gyvenimo sąlygų priprasti ir buvo sunku, bet vaizduojant tą padėtį viena ir daugel tokių padėčių praleistų karo lauke, pamažu su savo likimu susigyveno. Šeimininkas, pas kurį Napoleonas nuomojo namą, buvo paprastas, neturtingas žmogelis, bet labai geros širdies. Jis daug ką neturėdamas, dalinosi paskutiniu — savo darželiu ir kuklia draugyste. Turėjo jis dvi dukteri, kurios biški mokėjo kalbėti prancuziškai ir buvo nors labai kuklios, bet kartu gyvos ir linksmos. Jos nuolat Napoleonui uždavinėjo įvairaus turinio be galo naiviškus klausimus arba jam skambindavo ant piano itališkas arijas. Jis mielai klausydavo muzikos, mielai taip pat atsakinėdavo į jų dažnai užduodamus klausimus. Tie vaikai Napoleoną užimdavė lygiai tiek pat, kiek daržely čiulbantieji paukšteliai, kurių ten nemažai buvo. Tai gal buvo vienintėlis jo tenykščio gyvenimo patenkinimas, nes kito negalėjo jau nei ieškoti, nei rasti, nei norėti... Taip praslinko spalis ir lapkritis mėnuo. Apie tą laiką buvo gauti iš Europos pirmieji laiškai. Ištremtieji gavo nuo savo giminių žinias, kas juos labai nudžiugino. Tik vienas Napoleonas negavo jokios žinios. Jo motina, broliai, seserys išsisklaidę po visą pasaulį buvo priversti slapstytis ir neturėjo jokios galimybės su juo susižinoti, gi žmona Marija — Liudvika nei pagalvoti nepagalvojo, kad pranešti apie jo sunų sveikatą. Tad vienintėlė paguoda buvo laikraščiai. Jie aprašinėdami apie Prancuziją stipriai jį jaudino. Gruodžio pradžioj buvo užbaigtas statyti tam tyčia Napoleonui bei jo draugams skirtas namas. Toji gyvenamoji vieta vadinosi Longwood. 10 gruodžio atsisveikino su šeimyna, kuri labai maloniai jį buvo priėmusi, už ką ją duosniai apdovanojo.

15.

Į savo naują vietą joj raitas ir kaip visada buvo apsirengęs gvardijos uniforma. Jį lydėjo admirolas su maršalka Bertrand'u. Tokia kelionė jam suteikė ne mažai malonumo. Atvykęs į Longwood'ą radę ten stovintį anglų kariuomenės 53 pėstininkų pulką. Pir mnegu įeiti į kambarius, admirolas supažindino Napoleoną su visais to pulko karininkais, ir po to jau įėjo namo vidun. Namas buvo pastatytas iš lentų, su audekliniu stogu ir vidury labai kukliai mebliotas. Napoleonas naujoji patalpa patiko. Čia jis turėjo keletą kambarių, draugams taip jau atskirai parengti. Padėkojus, admirolui už viską, pradėjo tvarkyti savo butą, kuris jo gyvenime turėjo buti jau paskutiniu. Vienam kambary liepė pastatyti savvo lovą, kuria naudojosi laike žygių, antrame, sudėti knygas ir iškabinti savo sunaus bei kitų giminių paveikslus. Likusius kambarius parengė svečių priėmimui, salonui, bendrai valgyklai ir kitiems reikalams. Tą namą pvadino Hutts—Gate. Kaip susitvarkė, tai pamažu pradėjo pratintis prie naujo gyvenimo ir naujos vietos. Jau nuo senų laikų gyvenimo aplinkybės vertė jį buti visada jautriu, ypatingai naktimis, tat ir dabar čia, naujoj vietoj, gyvendamas, dažnai nakčia iš miego pabudęs keldavosi, dirbo, vėl guldavo, o jei negalėjo užmigti, tai dar prieš auštant apsirengdavo ir sėdęs ant arklio išvykdavo pasijodinėti. Grįždavo namo tik kaip saulė gerai, gerai pakildavo aukštyn. Po to pusryčiavo, rašė, ilsėjosi ir taip ateidavo trečia, ketvirta valanda po piet. Vėliau priiminėjo savo nelaimės draugus, ir važinėjosi kartu su jais po Longwood'o apylinkes. Visus vakarus praleisdavo savo draugų tarpe, skaitant kokias nors įdomias knygas, arba vedant pasikalbėjimą apie senus laikus. Dažniausiai kalbėjo pats Napoleonas, o kiti visi tik atydžiai klausėsi.

(Daugiau bus)

LAIŠKAS IŠ LIETUVOS

(Šį laišką prisiuntė "Amerikos Lietuvio" redakcijon Petras Ozalas, kanadietis. Laiškas rašytas jo brolio iš Šiaulių ir gana taktingas ir įdomus, todel perspausdinsim ištisai).

Šiauliai, 1932 m. X—XXV

"DEAR BROTHER!"

Sveikas gyvas! Senai Tau berašiau. Viena, maža laiko turiu, antra, kad mums kažkaip ne labai gerai einasi susirašynėti: pradedame ir vėl nutruksta. Gal but, aš Tave buvau įerzinęs kokiu savo laišku.

Šį sykį mes pasidalinkime savo įspudžiais, nors po vieną laišką pasikeitę. Vistik broliai esame, juk įdomu žinoti, kaip kuriam sekasi gyventi. Ypač man įdomu žinoti apie Tave, nes Tu gyveni toj pasaulio šalyj, kurioj aš negyvenau ir, gal but, negyvensiu. Ką gi Tau parašyti? Girdėjau, kad Tu nori Kanadoj apsigyventi arba grįžti į Lietuvą? Na, broliau, apsvarstyk, gerai pagalvok, nes tai liečia grynai Tavo asmeninį gyvenimą ir kaip rasi geriau, taip ir padaryk. Kad tu turėtum tikresnį savo šalies—gimtinės vaizdą, aš Tau apibudinsiu jos ekonominę buklę ir padėtį.

Manau, Tu gerai žinai apie kilusią pasaulinę ekonominę krizę, kurios pradžią buvo didesnėse valstybėse. Delko ji kilo, dar iki šiol laiko joki mokslo vyrai tiksliai neišsprendė. Tiek mums yra žinoma kad pradėjo bankrutuoti bankai ir kaikurios, net ir stambios prekybos bei pramonės įmonės užsienyje. Pirmiausiai išgirdome apie gretimų valstybių privačių žmonių bankrotus, kaip tai, Vokietijoj subankrutavo kaž koks grafas, kuris buvo milionierius. Jis neteko savo didelės ir gražios pilies. Vėliau, greit po to, bankrutavo vienas, antras, trečias bankas ir keliatas įmonių. Tas paveikė Vokietijos finansus ir ji pradėjo neįsileisti užsieninių prekių į savo rinką. Tas pat atsitiko ir su kitomis valstybėmis. Bendrai, visos valstybės pradėjo neįsileisti svetimų valstybių prekių, delto, kad jų pinigai neplauktų į svetimas valstybes.

Tas labai paveikė Lietuvos ekonominę buklę. Negalėdama Lietuva eksportuoti užsienin savo prekių, kurios susideda daugiausia iš žaliavos, perpildytos buvo musų rinkos ir del to smarkiai krito kainos. Tų kainų kritimas labai paveikė musų ukininkus, kurie tos žaliavos buvo kartu ir gamintojai ir tiekėjai.

Lietuvos biudžetas nuo to irgi nukentėjo. Todel, kad apdirbti visą žaliavą nėra galimybės, nes per maža pas mus tam įmonių ir specialistų. Apdirbtos žaliavos įvežti Lietuvon reikėjo, priešingai butų turėjusi sustoti veikusi musų pramonė, ir didelis nepasitenkinimas piliečių tarpe, jeigu jie nebutų galėję už savo pinigus nusipirkti to, kas jiems yra reikalinga. Iš to pasidarė neproporcingas musų tautai prekių mainas su užsieniu: importas padidėjo — eksportas sumažėjo. Reikėjo griebtis tuojau priemonių, kad neištuštėtų valstybės iždas. Tos priemonės buvos išvidinės refirmos: valdininkams truputį sumažino algas, pradėjo mažiau skirti lėšų įvairiai statybai ir kitiems dalykams, kurie nebutini. Tuo Lietuvos Valstybės biudžetas buvo sunormuotas ir nebuvo matyti jokio pavojaus. Žinoma, toks staigus perversmas paveikė ištisą ellę žmonių moraliai, nors materialiai jie buvo stipri.

Ukininkai jaučiasi silpnokai, nes kaip minėjau jų prekių kainos krito, o pinigai buvo reikalingi. Žinoma, pinigai buvo reikalingi ypač tiems, kurie turėjo daug skolų. Skolų pasidarė, beveik kiekvienas ukininkas, kilus 1928—1929 m. nederlėjui. Visi ukininkai gavo iš valstybės iždo paskolą sėjos reikalams, sėklų pavydalu. Taip pat ukininkams tuo metu buvo atidarytas kreditas įvairiuose bankuose. Tuo kreditu daugumas ukininkų pasinaudojo ir prisidarė skolų, įvairiuose bankuose. Gal koks 10% ukininkų tinkamai sunaudojo gautas paskolas, o kiti paėme pinigus tam, kad nebutų nuobodu gyventi. Atėjus terminus paskoloms grąžinti, pinigų nebuvo, nes javai, gyvuliai, daržovės ir kit. buvo pigūs. Negalėdami grąžinti paskolų, kaikurie ukininkai pradėjo pardavinėti savo ukius ir važiuoti užsienin ieškoti laimės. Daugumas, neradę laimės grįžo į Lietuvą atgal be pinigų ir turėjo pradėti gyvenimą išnaujo. O tie, kurie tais laikais neprisidarė skolų, dabar džiaugiasi ir juokiasi: javai užauga, mokesčius apsimoka, apsirengimui pinigų užtenka ir patenkinti.

Be to, paskutiniu laiku buvo padarytos sutartys su kai kuriomis valstybėmis del prekių eksporto ir importo. Kainos maždaug vėl normalios. Daržovių kainos nežemos, nes turime jau vieną cukraus fabriką ir numatomas Šiauliuose statyti antras. Šiemet jau baigtas statyti ketvirtas "Maisto" b-vės bekonų (kiaulių) skerdyklos fabrikas. Ukininkai augina kiaules ir be jokio vargo parduoda. Trumpai, dabartinis Lietuvos vaizdas neblogas. Žmonės be skolų gyvena gerai.

Jeigu Tu turi dabar susitaupęs pinigų, galėtum nusipirkti dvarą arba šiaip gerą ukį arba miestę plecių arba namus. Aš dabar tarnauju pas Teismo Antstolį. Pardavinėjame iš varžytynių įvairius dvarus, ukius, namus ir kit. Jeigu Tu man butum prisiuntęs pinigų, kai aš Tavęs prašiau, bučiau Tau nupirkęs medinį trijų aukštų namą su dideliu pleciu, kuris dabar turi vertę apie 100.000 litų, o tuo metu galėjau nupirkti už 20.000—25.000 litų.

Tu, brolau, apsigalvok, jeigu Tu matai, kad Kanadoje galėsi rasti gerą gyvenimą, sukurti maž kiek tikrą šeimos židinį, tai pasilik ir laimingai gyvenk. Bet aš neįsivaizduoju ten tikrojo džiaugsmo, man rodosi, kad tikrąsis žmogaus džiaugsmas gali buti tik savo Tėvyneje, pas savuosius. Juk žmogus gyveni ne tam, kad valgyti, gražiai apsirengti, pabaliavoti. Niekam vertas toks žmogus butų. Kiekvienam žmogui reikalinga prisidėti prie bendrojo vieningo darbo — tautos darbo. Juk tai įgimtas dalykas padėti tautai pasiekti jos tikslą, jos šventą norą. Kiekvienas turi pašvęsti po vieną minutę laiko, kad išreiškus savo atsidavimą tautai. Juk Tu, brolau irgi galėtum padėti savo gimtinei, kuriai tik susitvėrus Tu tarnavai kariuomenei. Tada ji buvo silpna, menkutė. Dabar mes jau daugdaug galingesni ir fiziniai ir moraliai. Didžiausias dabar musų noras — atvaduoti Vilnių, musų sostinę. Visi mes prie to darbo prisidedame su didžiausiu atsidavimu, kiek ir kuo kas galim. Kai visa tauta prisideda prie šio darbo, nors dvasiniai— mes laimėsim. Įsitikink, brolau, pamatysi, kad yra įdomių darbų.

Šiaip, nieko naujo. Namiškiai gyvena pusėtinai. Antanas, kol kas, grįžęs iš kariuomenės dar neturi tarnybos, dirba ten, kur gauna darbo. Vladas gyvena gerai. Aš kol kas gyvenu paprastai. Grįžęs iš kariuomenės tarnavau Lietuvos Banke, Šiauliuose, o dabar pas Teismo Antstolį. Gal but greitu laiku gausiu geresnę tarnybą.

Lik sveikas. Lauksiu iš Tavęs didelės "grometos". Nepatingėk, parašyk daug, apie įvairius savo gyvenimo nuotykius. Sudiev. **Kazys Ozalas**

Šiauliai. Karštuvų g-vė Nr. 3
Lietuva

NAUJAS KUBOS ATSTOVAS

Dr. Oscar Cintas, naujas Kubos ambasadorius Jungtinėms Valstijoms, kurs pradėjo eiti savo pareigas Washingtone. Pirm jo, buvo Dr. Orestos Ferrara.

"SARGYBA"

Dvisavaitinis blaivybės ir sveikatos laikraštis.

Leidžiamas vienuolikti metai, išėjo apie pustrečio šimto numerių.

Leidžia L. K. Blaivybės Draugija. Redaktorius Dr. U. Endziulaitytė—Gylienė. Rekakcija: Kaunas, Kalnų gatvė 40 nr; administracija: Kaunas, Liaudies Namai. Kaina metams-penki litai, pusei metų—trys litai, atskiras numeris — keturiasdešimts centų.

(L. K. Blaivybės Draugija ruošiasi savo buveinėje — Liaudies Namuose — dar šią vasarą atidaryti kalkslinio vyno gamybą, ir yra išsiuntusi į užsienius žmogų susipažinti su tokia gamyba kitur).

"Sargyba," reikia pripažinti, dabar — nuo šių metų pradžios, yra pasidariusi paraukiamesnė, jau pirmiausiai — savo išvaizda: išeina be tų nuobodžių vienodų pirmykščių negyvų viršelių, su vis kitokiais vaizdeliais pirmame puslakštyje, (charakteringas blaivybės ir sveikatos katalikiškam žurnalui buvo atvaizdas Kristaus su duona rankoje, po kurio buvo parašyta — "ėmė nerauginta javų duoną" ir taip toliau, šiaip tie atvaizdai buna, kaip — "Anykščiai — graži kurortinė Lietuvos vieta", ir panašus, kas pirmiesiems puslakščiams tinka); be to, dabartinė "Sargyba" nėra taip nubaidanti, bet kokį skaitytoją savo turiniu. Pirma buvo vien blaivybės klausimais terašoma, kas bet kokiam skaitytojui galėjo pereiti į "sausumą," o dabar "Sargybos" turinys apima populiaraus sveikatos žurnalo turinį, o juk tai vienintėlis kol kas, Lietuvoje sveikatos žurnalas, todėl — kaip toks — paremtinas, (juk užsieniuosė esama sveikatos žurnalų net po kelioklią!) ir bešališkai visų paminėtinas, kad ir su pasitaikančiais kartais trukumais.

Be straipsnelių įvairiais sveikatos klausimais, "Sargyba" duoda įvairių žymių žmonių mintis apie blaivybę ir sveikatą, paveikslėlių, gana įdomių ir svarbių žmonėms žinių "Gydytojo patarimuose", kuriuos veda medicinos daktaras A. Gylys, vidurių ir nervų ligų gydytojas, esąs L. K. Blaivybės Draugijos pirmininku. Skyriuje — "Priešalkolinis judėjimas" duodamos žinios iš Lietuvos veikimo, (įimant veikimą "Angelo Sargo" vaikų sąjungos, kurios skyriai steigiami pradžios mokyklose, ir kuri — tai yra: L. K. Blaivybės Draugija leidžia — ir dvisavaitinį vaikams laikraštėlį — "Žvaigdutė", šiaip atitinkamos žinelės, žinios iš priešalkolinio veikimo svetur. "Naujos knygos" — skyriuje buną apkalbamos atitinkamos knygos. "Sargyba" turi ir juokių skyrelį, kad laikraštis butų įvairesnis. **A. Vitkauskas**

ŽODYNĖLIS

GREIČIAUSIA IŠMOKSI ANGLIŠKĄ KALBĄ

Turėdamas kišeninį žodynėli, sutaisytą pagal geriausį kalbamokslinį budą be niekeno pagelbos išmoksi kalbėt, skaityt ir rašyt. Kaina $1.00

AMERIKOS LIETUVIS
14 Vernon Street
Worcester, Mass.

Amerikos Lietuvis
The American Lithuanian Weekly published every Thursday by Gabriel A. Kyba, 14 Vernon St., Worcester, Mass.

Yearly subscription: in U.S. $1.50
In Foreign Countries..... 2.00
Single copies ..... 5 cents

Advertising rates on application

Amerikos Lietuvis savaitinis laikraštis, išeina šeštadieniais, leidžiamas G. A. Kybos, 14 Vernon St., Worcester, Mass.

Metinė prenumerata: S. V... $1.50
Užsieniuose—Lietuvoj 2.00
Atskiri egzemplioriai .... 5 centai

Prenumeratos pradžia skaitosi nuo užrašymo dienos. Prenumerata turi but apmokėta iš anksto.

Entered as Second Class Matter September 29, 1914, at the Post Office at Worcester, Mass., under the Act of March 3, 1879.

MASKVA ATYDŽIAI SEKA EUROPĄ

Maskva atydžiai seka Europos valstybių pergyvenantį ekonominį krizį ir mano, kad gali kilt šioje žiemoje karai ir revoliucijos. Pavyzdžiui jie laiko tolimus rytus; Japonija, kuri iš susidėjusių politinių aplinkybių ir stokos teretorijos, ryžosi veržtis Mandžiurijon (Kinijos teritorijon) ir ten paskelbti naują valstybę su Mančukuo priešaky. Sovietai sako, kad jie nesnaustų, jei tokius eksperimentus norėtų kokia valstybė pakartot ant jų žemės.

SPARČIAI RUOŠIAMAS LIETUVIŠKAS ŽODYNAS

Kaunas. — Lietuvių kalbos žodynas, kuris yra prof. K. Bugos pradėtas, sparčiai ruošiamas. Jam ruošti ir redaguoti yra sudaryta kalbininkų redakcija. Žodynui medžiagą—abelnai žodžius, ji renka iš senų lietuviškų raštų ir gyvosios kalbos. Iš Karaliaučiaus universiteto knygyno neseniai yra gauta Bretkuno biblijos tomai, iš kurių taip jau bus išrinkti gryniejį lietuviški žodžiai, kurių dar nėra. Be to, kasdien redakcija gauna iš įvairių Lietuvos vietų retesnių ir įdomesnių žodžių. Spalių mėn. ji gavo per 6,000 tokių žodžių su paaiškinimais.

SAKO, PRIPAŽINS SOVIETŲ RUSIJĄ

Vašingtone kalbama, kad vienas iš pirmiausių Roosevelto adminstracijos žygių busiąs pripažinimas Sovietų Rusijos. Užsienio reikalų komisijos pirmininko Senatoriaus Borah vietoje busiąs paskirtas Senatorius Swansonas, kurio pažiuros del Sovietų Rusijos pripažinimo visiškai sutinka su naujai išrinkto prezidento Roosevelto pažiuromis.

—o—

Lietuvių Kambario Fondo Reikalai

Žemiau telpa sąrašas pavardžių tų, kurie iki šiol yra aukavę fondan įrengimui Lietuvių Kambario Pittsburgh'o Universitete. Vėliaus aukavusiųjų sąrašai bus savu laiku siunčiami musų laikraščiams.

Šiuomi prašome redaktorių siuntinėti mums po vieną laikraščio egzempliorį, kur bus kas nors rašoma L. Kambario reikalu. Adresuokite Spaudos Komisijai (Lietuvių Kambario) 205 Seneca St., Pittsburgh, Pa. Tie egzemplioriai bus reikalingi Komitetui tolei, kol jis neužbaigs savo darbo — kol nebus įrengtas L. Kambarys; paskui jie bus padėti į Universiteto archivą. Kuomet Kambarys bus įrengtas, tai jo užlaikymas, tąisymas etc. lietuviams daugiau niekad nerupės; tai bus paties Universiteto reikalas.

Iki šiol L. K. Fondo Komitete protokolų ir finansų sekretoriaus pareigas ėjo vienas asmuo. Dabar tiedu darbai padalinta dviem. Finansų sekretorium apsiėmė studentų organizatorius p. V. Zamblauskas, kurs šiais metais išėjo su diplomu iš Pitt. Universiteto. Jam siųskite čekius ir money orderus, išrašant vardu: Lithuanian Memorial Room Fund; arba lietuviškai: Lietuvių Kambario Fondas. Adresas: V. Zamblauskas, 31 Minooka Ave., Pittsburgh, Pa.

SĄRAŠAS AUKAVUSIŲJŲ LIETUVIŲ KAMBARIO FONDAN

Asadauskas, B., Boston, Mass.,	1.00
Bajoras, P., New York N. Y.,	2.00
Baltrušaitis, J., Pittsburgh, Pa.	1.00
Baltrušaitis J., Dr., Pitts., Pa.	5.00
Balutis, B. Washington, D. C.	10.00
Bradchulis, A. S., Chicago, Ill.,	.50
Brazaitienė, T., Boston, Mass.	1.00
Bronušas J. Dr. Baltimore, Md.	1.00
Bujanauskas, S., Ansonia, Ct.	2.00
Chubis, J., Pittsburgh, Pa. ..	1.00
Gedrimas, F., Pittsburgh, Pa..	5.00
Goodman, T., Duquesne, Pa. ..	1.00
Gray, J., Pittsburgh, Pa.	10.00
Gricius, A., Dayton, Ohio	1.00
Grigiutė, H., Cleveland, O. ...	1.00
Grinius J. Phila., Pa.	1.00
Januševičius, A., Pitts., Pa. ..	3.00
Januškevičius, J., Hartford, Ct.,	.50
Jaras, P., Baltimore, Md.	1.00
Jurgeliutė, P, New York, N. Y.	5.00
Lalas, P., Amsterdam, N. Y. ..	1.00
Lopatta, J., Wilkes-Barre, Pa.	1.00
Laukaitis, W., Baltimore, Md.	1.00
L. T. Klubas, Brooklyn, N. Y.	10.00
Lukošius, A. Waterbury, Ct. ..	5.00
Magowan, M., Bridgeville, Pa.	1.00
Marmokas, P., Pittsburgh, Pa.	1.00
Mitchell, R. C., Pitts., Pa.....	1.00
Narvidas, M, Chicago, Ill.	10.00
Nortun, W. E., Phila., Pa.....	1.00
Pikšris, F., Pitts., Pa.	1.00
Pivaronas, D., Chicago, Ill. ...	25.00
Pivaronas, P., Pitts., Pa.	50.00
Pocius, K., Chicago, Ill.	1.00
Praskevičius, A., Cleveland, O.,	1.00
Raginskas M. Wilkes Barre Pa.	1.00
Rastenis, N., Baltimore, Md.	1.00
Rodgers, F. Pittsburgh, Pa. ..	1.00
Saukevičius A. Shenandoah Pa.	1.00
Savickas, L., Scranton, Pa. ..	1.00
Sekys, J., Hartford, Conn.	1.00
Serpenckas, J. Pitts., Pa.	1.00
Shalna, S., So. Boston, Mass.	5.00
Sireikis, L., Chicago, Ill.	10.00
Skritulskis, J. N. Britain, Ct...	1.00
S. L. A.	75.00
Staneslaw J. Dr. Waterbury Ct.	5.00
Strikulis, K., Woodbury, Ct.,..	1.00
Strumskis, K., Brooklyn, N. Y.,	1.00
Stulginskas, B., Pitts., Pa. ..	2.00
Sweet, D., Pittsburgh, Pa.	10.00
Vaišvilas, J., Chicago, Ill.	.50
Vaivada, J., Philadelphia, Pa.	1.00
Vasyl, M. New York, N. Y. ..	1.00
Vinikas M. Richmond Hill, N.Y	2.00
Vitaitis, S., New York, N. Y.	5.00
Yvonis, B., Brooklyn, N. Y. ..	1.00
Živatas, P., Scranton, Pa.	1.00
Viso	$291.50

Kai kurie yra aukavę jau daugiau, kaip vieną kartą. Laukiam aukų ir jų atkartojimų nuo visų! **Spaudos Komisija, B.**

GAVO NOBEL DOVANĄ

Profesorius Edgar Douglas Adrian iš Cambridge universiteto, Anglijos, kurs kartu su Sir Charles Sherrington, iš Oxford universiteto gavo 1932 Nobel dovaną del medicinos ir fiziologijos mokslo. Abu mokslininkai yra pasižymėję per visą pasaulį ir priėmę dovaną už jų bendrus išradimus neurono moksle.

OKUPUOTAME VILNIAUS KRAŠTE

Rašo TSB.

Grįžo balanos gadynė. Iš skurdo žmonės badu gatvėse miršta. Lenkų okupacija žiauresnė ir už vokiškąją

Neseniai Kaunb žydų burys buvo nuvykęs į Vilnių keletai dienų pasižiurėti, kaip ten jų saviškiai gyvena. Grįžo visi be upo ir su skausmingai perkreiptais veidais. Matyti vaizdai ir patirtas vilniškio gyvenimo įspudis, juos visiškai nustelbė. Tokio skurdo ir nusigyvenimo ir Kinijoj negali buti, kokį jie pavergtojpj Lietuvių sostinėj matę.

Lenkams Vilnių užgrobus, jis atsiduręs nepakenčiamai sunkioj buty. Jisai neteko didžiulės savo reikšmės, kaip prekybos, pramonės ir susisiekimo centras. Jis atsidurė ankštame, lenkų prispaustame maiše ir nustumtas į šalį. Vilnius atskirtas nuo Lietuvos negali tarp ti ir nuosekliai skursta. Sunkus tokio miesto gyventojų buvis ir liudnas likimas.

Bendra Vilniaus išvaizda bloga. Jau į miestą įvažiavus matyti, kad truksta Vilniui tikrojo šeimininko, kuris jį dabotų ir rupintųsi. Gatvės nešvarios, namai nuplukę, nežinia kada dažyti, stovi niurus, apskurę. Vilniaus naujieji šeimininkai — atėjunai juo visai nesirupina. Niekas jo netaiso, nei gražina. Einant Vilniaus gatvėmis matyti daugybė uždarytų krautuvių ir lentomis užkaltų didelių langų.

Suelgetėję miestelėnai. Visur Vilniuje sutiksi daug išblyškusiais veidais, apdriskusiais rubais alkanų žmonių, kurie slankioja, kaip kokie šešėliai, be jokios gražesnės vilties rytojui. Neretenybė matyti pageltusią moteriškę su vaikučiu ant rankų sėdinčią ant šlapio šaligatvio ir badu mirštančią. Praeiviai prie tokių vaizdų tiek pripratę, kad ir dėmesio jiems nekreipia. Ir miesto sodeliuose sėdi eilės susirietusių žmonių. Lietus ant jų lyja, šaltas rudenio vėjas juos pučia. Jie laukia gerų žmonių pasigailėjimo ir dažnas belaukdamas amžinai užmiega.

Didžiausias vargas ir skurdas matyti visur, kur tik savo akis nukreipsi. Žmogus, nusipirkęs už keletą grošų pupų ir duonos kąsnelį, džiaugiasi turįs "karališkus pietus". Žmonės neturėdami pinigų perka poperosus ne pokeliais, bet po 1 poperosą, kurio užtenka visai dienai.

Grįžo balanų gadynė. Miesteliuose ir kaimuose žmonės pradėjo balanomis žibinti ir sachariną vartoti vietoj cukraus. Viskas Lenkijoj sumonopolizuota ir į sindikatus bei kartelius sukoncentruota: druska, cukrus, tabakas poperosui, degtukai, žibalas, degtinė ir kiti. Tie visi daiktai yra labai brangus; jų kainos nepaprastai aukštos. Ukininkas už gaminius gauna labai pigiai, o už pramonės dalykus turi mokėti nepaprastai brangiai. Jei miestiečių gyvenimas yra skurdas, tai kaimiečių jis tiesiog pasibaisėtinas. Jie visi labai apiplyšę ir maitinasi pelais ir runkeliais.

Okupantai varo nugyvendinimo politiką. Nepakeliamais mokesčiais jie apdėjo šio krašto pirklius, pramonininkus ir ukininkus, kurie nepajėgdami jų sumokėti, yra varžomi. Mokesčiai iščiulpia iš gyventojų paskutinius syvus. Mokesčiai iš gyventojų yra lupami žiauriausiomis priemonėmis. Atvažiavę su keleta vežimų, mokesčių ėmėjai išsiveža visa, kas tik galima paimti. Vienas mokesčių mokėtojas namo atėjęs pietų, pakabino švarką, kurį įėjęs mokesčių rinkėjas be kalbų paėmė, nežiurėdamas prašymo, kad švarkas yra paskutinis. Visi už mokesčius paimtieji daiktai vežami į tam tikrus sandėlius, iš kurių jie paskiau pardavinėjami.

Elgetavimas Vilniuje yra baisiai didelis, net akis veria. Geriau apsivilkusį žmogų gatvėje apsupa vaikų burys, prašydami tik po grošą duoti duonos nusipirkti. Įsižiurėjus į tuos nekaltus veidelius, matai jų akyse žibančią gyvybės šviesą ir stiprų norą gyventi, bet ne badu mirti ir nebuti lenkų nešvariais okupantiškais batais kaip kokiom kirmėlėm, mindžiojamiems.

Nepriklausoma Lietuva — kitas pasaulis. Vilniečiai į iš nepriklausomos Lietuvos atvykusius žmones, žiuri kaip į piniguočius. Jie juos tuoj pažįsta, nes yra sveikos išvaizdos, gražiai apsirėdę, gyvi ir linksmi. Skirtumas toks kaip tarp laisvų žmonių ir kalinių išvaizdos.

Generalinė okupantų politikos linija, nutautinti kitataučius Vilniaus krašte, nepaisant priemonių, kuriomis yra to siekiama. Labiausia nuo tos okupantų "linijos" nukenčia lietuviai, kaip sudaro Vilniaus krašto gyventojų daugumą. Tą "liniją" okupantai bevarydami siekia išgyvendinti iš kaimų ir miestelių lietuvių inteligentus bei tautiškai susipratusius žmones. Dėl to bus visai aišku, iš kur ta gausybė lietuvių bylų, įštrėmimų ir kalinimų. Už menkiausią dalyką lietuviui jau ir byla, o jei nėra priežasties jai sudaryti, tai ji sugalvojama. Lietuvių veikėjai yra policijos mušami ir kalėjimuose kalinami. Už lietuviškų dainų dainavimą rašomi protokolai, kaip už tvarkos griovimą. Lietuvių moksleiviai, renkantieji tautosaką Vilniaus krašte, įtariami šnipinėjimu ir žiauriai baudžiami.

Lenkų okupacija žiauresnė, kaip vokiečių. Žmonės ją lygindami skundžiasi, sakydami, kad nors ir sunku buvę po vokiečių jungu gyventi, bet vokiečiai vis buvę teisingesni ir netaip šlykščiai žiaurus.

Kulturinė ir dvasios priespauda. Ne tik ekonomiškai pavergtieji musų broliai yra plėšiami, bet ir dvasinis bei kulturinis jų gyvenimas yra baisiai engiamas. Šelstąs lenkiškumas nori visa praryti. Lenkų vyriausybės išleisti mokyklų įstatymai gali visai pakirsti lietuviškas mokyklas. Be to, Vilniaus apygardos mokyklų globėjas yra buvęs pulkininkas, neišsiblaivąs girtuoklis, apie pedagogiką tiek nusimanąs, kiek ir apie astronomiją. Iš šitokio žmogaus galima laukti pačių nesąmoningiausių veiksmų. Tokiems asmenims "globojant" švietimą, iškyla patys nesąmoningiausi reikalavimai iš lietuvių mokytojų, kaip "moralybės" bei ištikimybės liudymo, patikrinimo iš naujo mokslo cenzo ir begalė kitokių priekabių. Lietuvių mokykloms sunkiausia sąlyga yra butai. Visų senųjų mokyklų butai iš naujo kontroliuojami. Senosiom mokyklom duota trijų mėnesių laikas visom reikalaujamom sąlygoms išpildyti. Aišku, kad per tokį trumpą laiką ir turint pinigų nieko negalima padaryti. Komisija susideda iš gydytojo, inžinieriaus ir mokyklų inspektoriaus, kuri tikrina mokyklų butus. Ji reikalauja tai, ko visai negalima išpildyti. Pavyzdžiui: Ašmenoj žydai pastatė savo mokyklai gražius naujus namus, bet komisija juos išpeikė ir neleido mokyklos atidaryti.

Greta kitatautiškų mokyklų okupantai atidaro "povšechna" mokyklas, kurios yra valdžios išlaikomos. Įvairiais budais tėvai yra verčiami į tas mokyklas leisti savo vaikus. Visos privatinės pradžios mokyklos ir gimnazijos negauna nė vieno cento iš lenkų iždo ir turi patys išsilaikyti. Mokytojai vargsta ir badauja. Neturi iš ko gyventi. Be to, tos gimnazijos neturi jokios teisės, nes lenkai jų nepripažįsta.

Suvaržytas ir surakintas yra žmonių gyvenimas. Šnipų visur pilna. Kiekvienas žmogus yra jų sekamas. Kiekvienas bijo viešai ir laisvai savo nuomonę reikšti. Okupantų valdininkų labai daug. Už kiekvieną kurį nors valdininko atliktą darbelį reikia mokėti, o jei pinigų neturi, tai į įstaigas neik.

Istoriškos vietos Vilniuje apleistos, netaisomos ir nežiurimos. Taip ir nyksta visiems garbingas ir šventas Vilnius...

—o—

Neteisingi Viešbučių Darbininkų Kontraktai

Užmokėjimo algų įstatymai draudžia sulaikymą algų iki kontrakto pabaigos. Ir darbdavys netur teisės sulaikyti nors dalį darbininko algos, jeigu darbininkas sulaužo kontraktą.

P-lė Frances Perkins, New Yorko valstijos industriališkas komisijonierius sako, kad viešbučiai New Yorko valstijoj, ir tas randasi kitose valstijose, neprisilaiko prie šito įstatymo. Daugelis viešbučių vartoja tokį viešbučių darbininkų kontraktą, kuris yra netik neteisingas, bet ir nelegališkas.

Šimtai vyrų ir moterų, pasirašę vardus po tokių kontraktų, kurie atima jų darbininkiškas teises. Tas kontraktas tarpe kitų nelegališkų punktų reikalauja, kad darbininkas sutiktų imti nedaugiaus kaip pusę pilnios algos kas mėnesį, liekami pinigai bus išmokėti pabaigoje sezono. Daug viešbučių pertraukia savo biznį pabaigoje sezono, susibankrutija ir t.t. tokiu budu darbininkas visą laiką dirba tik už pusę algos. Darbininkas taipgi gali buti paliuosuotas ant vietos kaip tik jo darbas rastas netinkamu. Kitas punktas pažymi, kad viešbutis gali atlaikyti nuo algos, pusę pinigų kaipo "sutarties sulaužymą" ir tik viešbučio savininkai nutaria ar darbininkas prisilaikė prie kontrakto reikalavimų ar ne. Tokiu budu tas visas reikalas yra rankose darbdavių.

Darbininkas turi užlaikyti viešbučio visas reguliacijas ir taisykles, kurios ėjo galėn, kuomet jis pasamdytas, arba kurios vėliaus priimtos. Kitas kontrakto punktas pavelina viešbučio viršininkus be varanto peržiurėti kambarį, drabužius ir darbininko visą turtą, darbininkas negali priešintis. Tas yra peržengimas konstitucijonališkų teisių. Kuomet viešbutis apsaugotas šiame dalyke, bet biednas darbininkas turi užmokėti už mažiausį daigtą ir mažiausią padarytą blėdį. — FLIS.

SVEIKATOS SKYRIUS

Šį skyrių tvarko ir prižiuri
AMERIKOS LIETUVIŲ DAKTARŲ DRAUGIJA
Rašo Dr. Susan Slakis

MAŽŲ KUDIKIŲ AUGINIMAS

Dabartiniu laiku daug svarbos kreipiama į gerovę viso jaunimo ir į auginimą kudikių.

Laimingi yra tie kudikiai, kurie auga šiais laikais. Jie apturi geresnį prižiurėjimą, negu kada nors pirmiau. Kudikiai, kurie augo 20, 15 arba ir 10 metų atgal, neturėjo tokios geros progos įgyti geros sveikatos, kaip dabar. Seniau daugelis tų kudikių sunkiai nesveikuodavo ir didelis nuošimtis jų išmirdavo nesulaukdami vienų metų amžiaus. Dabar diduma jų išauga į sveikus bei stiprus žmones. Dabar retai matosi mažų vaikų su kreivom kojom ir sukirmyjusiais dantukais.

Tėvai ir vaikų gydytojai jau supranta svarbą gero prižiurėjimo mažų kudikių. Prižiurėjimas kudikių prasideda pirma kudikio gimimo.

Laukiant kudikio motino turi buti po gydytojo priežiura per keletą mėnesių pirm kudikio gimimo, jeigu tikėtis sveiko kudikio ir sutaupyti motinos sveikatą. Motina laukianti kudikio turi buti po savo gydytojo priežiura per visą laiką, o svarbiausia per paskutinius tris mėnesius.

Daug sveikesni ir stipresni kudikiai užgimtų, jeigu motinos sektų savo gydytojų patarimus.

Po gimdymo, motinos kudikis jau yra atskiras individuolas ir reikalauja atskiros priežiuros. Jo auginimas priklauso nuo jo maitinimo arba penėjimo. Ne visi kudikiai vienodi ir vienas penas yra geras vienam, kitam gal ir labai blogas. Tuo atveju tėvai turi buti atsargus su patarimais iš artimų ir gerų draugų. Nebandykit įvairių dalykų ant savo kudikių. Kai kurie dalykai gali jiems labai pakenkti.

Pirmais metais kudikiai daugiausiai užauga ir aišku, jų maitinimas yra svarbus ir motina turi dažnai su vaikų gydytoju pasitarti. Kad augtų jusų kudikis, kaip reik, nelaukit, pasišaukti gydytoją kada jau kudikis serga, bet pasitarkit su gydytoju laiku dėl bendro prižiurėjimo ir tokiu budu kudikis nesusirgs.

Sveikai augdamas kudikis per šešis mėnesius nuo gimdymo dvigubai svėria. Tai yra, jeigu kudikis gimdamas svėrė aštuonis (8) svarus, ai po šešių mėnesių turi sverti šešioliką svarų. Jeigu kudikis kas savaitę eina sunkyn, tai gera rodyklė sveikatos ir viskas bus gerai.

Kudikių maistas yra gamtos parupintas — sveikas ir tyras visuomet švarus ir tinkantis kudikiui. Tai yra motinos pienas, kuris geriausias ir pigiausias . Nei vienas kudikis neturi buti auginamas karvės pienu. Karvės pienas gamtos priruoštas veršiukams, o ne kudikiams. Jeigu atsitinka, kad reikia vartoti karvės pieną kudikiams, tai reikia pridėti vandens ir cukraus, o kai kuriems dar daugiau kitų atmainų. Ne visiems vienoda atmaina tinka.

Motinai ir kudikiui didelė nelaimė, kuomet reikia kudikį auginti svetimu pienu. Be vaikų gydytojo tų atmainų ne galima daryti.

Viena iš didelių klaidų, ką jaunos motinos padaro, tai tą, kad jei vaikas verkia ir negauna ko nori, motina tuojau duoda krutį, kad ir per dažnai. Žinoma, mažytis ima, jo prigimtis yra viską dėti į burnutę, o gardus pienukas, tai ir ima kad ir nereikia. Ir nežinodama motina savo kudikį susirgdina su per dažnu valdgydinimu.

Prie maisto priklauso ir žalumai — daržovės, kuriose randasi reikalingų maistui ypatybių. Kiekvienam augančiam kudikiui reikia duoti apelsinių sunkos ir butinai žuvies aliejaus (Cod Liver Oil), kas reikalinga kaulams ir dantims išaugti.

Kaip kudikis auga, tai ir maitinti daugiau reikia. Košelės specialiai išvirintos, sakysime, po šešių mėnesių, kasdien duoti taipgi šviežiai išvirtos daržovių sriubos, iš ko gauna reikalingų mineralų.

Kada apelsino nesiduoda, tai galima vartoti tomačių sunką. Mat, tomeitės turi reikalingų vitominų.

Pirmais metais kudikį reikia čiepyti nuo raupų ir nuo difterijos. Nėra pavojaus. Juo mažesnis, tuo mažiau jaus.

Dabar, apie bendrą kudikių prižiurėjimą. Kudikiai turi buti švariai užlaikomi. Drabužiai turi buti pritaikytį prie oro apystovų.

Vasaros karščiuose neaprengti keliomis eilėmis vilnonių drabužių, kad iš šilumos kudikis turėtų blaškytis. Motinos bijosi, tai dar užkloja, kuomet kudikis jau per daug sušilęs. Toks suprakaitavęs kudikis beabejonės, nusispardęs užsišaldo.

Pavalgidinus mažytį nesupti, ne nešioti, nekratyi, nes jo maistas susisups ir dar išbėgs lauk iš skilvelio. Mažukas turi buti ramiai paguldytas, kad tinkamai jo maistas butų suvirškintas.

Dar kitas blogas paprotys yra — čiulpimas pirštų. Ne vien, kad nešvarus paprotys, bet jis iškraipo dantis ir žando kaulus.

Daabr tėvai jau geriau žino, kad nereikia duoti savo kudikiams čiulpti kokį ten nešvarų spenelį. Kas yra tuščias kudikio apgauliojimas. Mažas kudikis, greitai išmoksta blogų papročių, tat, geriau nepratinti blogų, o tik geruosius, tada kudikis bus sveikas ir linksma motina.

Namų Daktaras —

Vienintėlė lietuvių kalboje daktariška knyga su receptais, parašyta Dr. A. Karaliaus. Rasite didelę daugybę receptų ir pamokinimų kaip susirgus išsigydyt be daktaro. Nusipirkę tą knygą už $2.00, jųs sutaupysite keletą šimtų dolerių.

Svarbi knyga moterims. Aprašymai, kaip išsigydyt nuo visokiausių moteriškų ligų. Rasite apie 200 receptų. Nusinešus tą knygą į bile vieną "drugštorę", gausite vaistų. Ypatingai moterys, ras sau daug sveikatos "Namų Daktaro" knygoje.

Skubėkite su užsakymais. Knyga parsiduoda gerai ir išsibaigus laidai, ji kainuos brangiau. Dabar jos kaina apdaruose $2.00. Reikalaukite

Amerikos Lietuvis
14 Vernon St. Worcester, Mass.

GEORGE N. JEPPSON, Pres. NILS BJORK, Ižd.

Pavienių, Firmų ir Korporacijų

ATSISKAITYMAI ČEKIAIS

yra vedami su visais palengvinimais ir atkreipiama atyda specialiai į kiekvieno reikalus.

Ant Įdėlių Dedama Nuošimtis Musų Taupymo Skyriuje Kiekvieno Mėnesio Penktą Dieną

SKANDIA BANK AND TRUST CO.

203 SLATER ARCADE, WORCESTER, MASS.

Kalėdiniai Kliubai Jau Dabar Atidaryti

Imigrantų Problemos

KLAUSIMAI IR ATSAKYMAI

KUOMET ATEIVIO REZIDENCIJA PERTRAUKTA

Klausimas. — Pereitais metais išvykau Lietuvon, su savim turėdamas sugryžimo leidimą. Išbuvau net dešimtį mėnesių. Turiu pirmas popieras nuo 1926 m. ir gatavas prašyti pilnos pilietystės. Ar tas mano išbuvimas Lietuvoje kenks pilietystės prašyme?

Atstakymas — Reikalautas penkių metų nuolatinis apsigyvenimas Suv. Valstijose prieš padavimą pilietystės peticijos rokuojamos pertrauktas, jeigu ateivis sugryžtų į savo gimtiną šalį ir tenais išbutų virš šešių mėnesių ir mažiaus vienus metus. Išbuvimas iš daugiaus kaip šešių mėnesių gimtinėj šalyj automatiškai atima teisę tapti piliečiu ir ateivis turi vėl įgyti naują penkių metų rezidenciją. Tavo atsitikime, reiškia, kad turėsi iš naujo pradėti, nes tavo pirmos popieros išsibaigs 1933 m. Čionais galime pabrėžti, kad išbuvimas iš Suv. Valstijų ilgiaus vieno meto, nepaisant katroje šalyje, sulaužo ateivio rezidenciją Suv. Valstijose naturalizacijos tikslams.

ATSISAKYMAS TITULO

Klausimas — Ar ateivis paveldėta titula, pameta tą titulą tapstant Amerikos piliečiu, ar jis gali titulą vartoti?

Atsakymas — Pameta titulą tampant Amerikos piliečiu. Tituluoti ateiviai ir prigulintieji prie bile ponystės klasos pagal pilietystės reikalavimą teisme atsisako nuo visų. Turime atsitikimų, kur pilietystė atimta ateivių, kurio vis save vadinasi grafais, baronais ir t.t. Teismai laiko, kad kuomet toki ateiviai vis laikė savo titulas, reiškė apgavingą įgijimą pilietystės.

STUDENTAMS BONAI

Klausimas — Ar ateiviai įleisti į Suv. Valstijas kaipo studentai turi užstatyti bonus, kad parodyti jog jie čionais nepasiliks nelegališkai?

Atsakymas — Naujas Kongreso Aktas duoda teisę imigracijos autoritetams, jų nuožiuroj, reikalauti bono iš $500. nuo svetimų studentų. Tokis bonas gvarantuoja, kad imigrantas yra "bona fide" studentas ir kad jis išvyks iš šios šalies kaip tik jis užbaigs savo mokslus, arba, kuomet išsibaigs laikas, ant kurio įleistas.

PILIETYSTĖS DARODYMAS RINKIMŲ LAIKE

Klausimas — Ar naturalizuotas pilietis turi kožną sykį su savim neštis pilietystės certifikatą, kuomet eina balsuoti?

Atsakymas — Pilnas pilietystės darodymas, parodant pilietystės certifikatą yra reikalauta tik nuo naujų balsuotojų, ir tik kuomet nuvyksta užsiregistruot. Sykį jų vardas užrašytas suraše balsuotojų, tolesnių darodymų rinkimų dienoje nėra reikalauta. Bet net ir senieji balsuotojai (buvę svetimtaučiai, kuomet užsiregistruoja ateinantiems rinkimams turi pažymėti kur ir kada buvo naturalizuoti.

SVETIMTAUČIAI STUDENTAI SUV. VALSTIJOSE

Klausimas — Ar man negalite truputį paaiškinti apie naujas reguliacijas, kurios draudžia svetimtaučius studentus, užsiimti kokiu nors darbu save užsilaikyti. Dabar sakoma, kad tokius išdeportuos. Kiek svetimų studentų yra Suv. Valstijose?

Atsakymas — Originališkos reguliacijos, išleistos rugs. 1 d. draudžiant bile kokį darbą del užmokesties, truputį palengvintos. Svetimtaučiai studentai dabar gali atlikti tokį darbą, kokis tik apmokės už kambarį ir maistą, bet negali dirbti del pinigų, ir negali užsidirbti nors dalį pinigų užmokėti už savo mokslą, jeigu toki studentai atvyko į Suv. Valstijas prieš rugsėjo 1d., 1932m. Bet tie studentai negali dirbti krautuvėse ir panašiose vietose savaitės pabaigoje del pinigiškos užmokesties, ir jie negali dirbti vakaci jos laiku.

Yra suvirš 10,000 svetimtaučių studentų Suv. Valstijose. Iš tų, apie 5,000 yra tautiečiai nekvotinių šalių — kaip Kanados, Meksikos ir kitų; Centralės ir Pietinės Amerikos Respublikų, ir juos tos "ne darbo" reguliacijos neliečia. Yra apie 1,-300 chiniečių, 1,000 japoniečių, 500 rusų, 400 vokiečių, 200 italų studentų ir t.t. Daugiausia svetimtaučių studentų (2,080) randasi New Yorke ir net Kalifornijoje.

KAIP GAUTI KOPIJĄ NATURALIZACIJOS POPIERŲ

Klausimas — Man praneškite kaip galiu gauti kopiją naturalizacijos certifikato? Originališka kopija su kitais daiktais nuo manęs pavogta.

Atsakymas — Pasiųsk aplikaciją District Director of Naturalization, ant formos 2,600, kurią formą gali gauti iš Naturalizacijos Biuro. Svarbu duoti pilnas informacijas, kurias šita blanka reikalauja, ypatingai turi atsiminti numerą pamesto certifikato, dieną kada išduotas ir kuriame teisme išduotas. Prie aplikacijos reikia pasirašyti prie aficieriaus naturalizacijos tarnystės arba prie notaro. Dvi fotografijos, imtos į 30 dienų nuo prašymo kopijos, ir piniglaiškį iš $10. mokama Commissioner of Naturalization, Washington, D. C. turi but pridėti prie aplikacijos.

BALSUOTOJAI SUV. VALSTIJOSE

Klausimas — Kiek žmonių Suv. Valstijose turi teisę balsuoti, ir kiek balsuoja?

Atsakymas — Suv. Val. cenzas sako, kad net 70,000,000 žmonių turėjo teisę balsuoti lapkričio 8 d., 1932 m. Bet tas nereiškia, kad tie visi 70,000 balsavo. Nes vietinės ir valstiškos reguliacijos atėmė balsavimo teisę arti pusiau. Net 20 valstijų reikalauja, kad ateiviai turi mokėti skaityti ir rašyti angliškai (arba tik skaityt). Ir užregistravimas balsuotojų prieš rinkimų) yra kitas reikalavimas, kuris sulaikė daugelį nuo balsavimo. Sulig vėliausių spaudos biuro žinių, šiuose 1932 metuose už Rooseveltą balsavo 21,081,540, už Hooverį, 14,929,660. Viso — 36,011,200. Bet pridėjus dar kitus 8 kandidatus į prezidentus, balsuotojų skaitlius pakilo iki 37 milijonų. 1928 m. balsuotojų balsavo 36,-880. Suvirš 29,000,000 balsuotojų balsavo 1924 m., ir suvirš 26,700,000 balsavo 1920 m.

Skaityk "Amerikos Lietuvį" ir Pasiimk

Kalėdines Dovanas!!

AMERIKOS LIETUVIO 1933 METŲ SIENINIAI KALENDORIAI YRA

Iliustruoti Lietuvos Did. Kunigaikščio Keistučio Žmonos, Birutės Paveikslu,

Dangiškom Spalvom Papuoštu Vaizdu. Su Lietuviškais Mėnesiais ir Šventėm.

Didelio formato (14x22). Šis Paveikslas Turėtų But Kiekvieno Lietuvio Namuose.

Kas dabar užsirašys ar pasinaujins "Amerikos Lietuvį" metams ir prisiųs $1.50, tas gaus tą ŽAVĖJANTĮ KALENDORIŲ DOVANAI. Taipgi kas užrašys ar panaujins Amerikos Lietuvį metams savo giminaičiams Lietuvoj ar Kanadoj ir prisiųs $2.00, tam ir-gi bus pasiųstas šis Kalendorius DOVANAI.

Todel brangųs musų skaitytojai, sukruskit, kad nors kiek pasidarbavus del praplatinimo Amerikos Lietuvio tarpe savųjų. Kalendorių šiemet padarėm tik tiek kiek numatėm reikalinga. Delto patariam pasiskubint su prenumeratais, kad galėtumet ant švenčių papuošt savo namus su "AMERIKOS LIETUVIO" KALENDORIUM.

"AMERIKOS LIETUVIS," 14 Vernon Street, Worcester, Massachusetts

Lietuvos Spaudos Biuro Talkos Korespondentų Žinios

OKUPANTAI KONFISKAVO "SAKALĖLIUS"

Vilnius. — Spaudos fondas iš Kauno buvo pasiuntęs per p. Šlapelienės knygyną Vilniaus krašto lietuviškoms mokykloms lietuviško elementoriaus— "Sakalėlis" I dalies knygų, bet okupantai jas sukonfiskavo. Daugeliu atžvilgiu lenkų okupantškas šeimininkavimas pagrobtajam Vilniaus krašte viršija pačias žiauriąsias okupacijas, bet šitas jų žygis tukrai bus laukinis. — **Tsb.**

CUKRINIŲ RUNKELIŲ PARODA

Kaunas. — Lapkričio 21 d. Kaune įvyko cukrinių runkelių paroda. Vykstantiems į šią parodą geležinkelio bilietai buvo perpus papiginti. — **Tsb.**

REIKS MOKĖTI PRIEŠKARINES SKOLAS

Kaunas. — Daugelis Lietuvos gyventojų yra įsiskolinę prieš Didįjį karą Rusijos valdžios ir privatiniams bankams. Tos skolos reikia grąžinti Lietuvos iždui, bet ligi šiol jų niekas negrąžino, nes nebuvo atatinko įstatymo. Pastaruoju metu finansų ministerija šito įstatymo projektą jau paruošė. Jame numatyta prieš karą užtrauktas skolas grąžinti skaitant litą už rublį. — **Tsb.**

GAUSIAI LANKOMA ĮSTAIGA

Kaunas. — Čiurlionies vardo meno galeriją Kaune per 10 šių metų mėnesių aplankė 3,515 žmonių arba 18 žmonių kasdien. Didžiausią lankytoji dalis buvo iš provincijos. — **Tsb.**

RADO VYTAUTO DIDŽIOJO PINIGŲ

Vilnius. — Netoli Valuinės miesto, vienas Siedliškių kaimo ukininkas iškasė molinį indą pilną sidabrinių monetų. Jos yra sidabrinės ir siekią Vytauto Didžiojo laikus — XIV—XV šimtmetį. Vienoje monetų pusėje yra Gedimino stulpai, kitoje — Vytauto ženklas; daug monetų yra ir su Vytimi. Iš viso monetų rasta apie 1,500. Jos dirbtos iš plonos sidabrinės skardos. Radinys atiduotas Voluinės muziejui. — **Tsb.**

ŠVIESI AUŠRELĖ

Sakyk man, broli, miela sesele,
Ar jųs pažįstat ir numylėjot
Taip skaisčiai šviesią musų aušrelę?
Ar ją pažinti jųs panorėjot?
Skaistybė spindi nuo jos veidelio,
Gražybė lygi angelui meno
Puikumu seka šviesią saulelę,
Tarnaitė esti dvasiško peno.
Perdėm keliauja po musų šalį,
Užmiršt negali vargšo grintelės;
Aplanko kaimus ji ir miestelį,
Prie durų beldžias, ieško vietelės.
Dabina, puošia vargšo namelį,
Visai nepaiso turtų didybės.
Kur visi gerbia tąją aušrelę
Ir atsiduoda ant jos šviesybės,
Tenai vis žydi santaika, meilė,
Laimė tikroji tenai gyvuoja;
Brangioji laisvė per vargų eilę
Šakneles leidžia, tarpsta bujoja...
Kiekvienam darbui mažiausiam triusui
Patarmę neša, parodo kelią,
Į šalį stumia nelaimes musų,
Darban ji kviečia visus kiek gali.
Kur vargas, bėdos auga, keroja —
Mus artojėliui prapultį rengia,
Šviesi aušrelė ir ten užstoja,
Nuo viso pikta jinai apdengia.
Kur gyvent mėgsta viešnia auksinė,
Ten žydi meilė, tiesa, dorybė,
Laisviau kvėpuoti tokioj tėvynėj,
Tirpsta, kaip ledas, tamsos galybė.
Kasdien mokina, patartį duoda,
Vienybėn traukia, bėdoj ramina,
Tiesos, brolystės takelį rodo,
Artimo meilę širdyj gaivina...
Sakyk man, broli, ir tu, sesele,
Meldžiu pratarti vardan teisybės,
Ar pas jus vieši šviesi auršrelė?
Jos vardas — mokslas — musų galybė!

J. Narusesvičius

Oro Susisiekimas Europoje

Pasaulinio karo metu bemaž visose Europos valstybėse išsiplėtė galinga aviacinė pramonė, kuri dirbo karo tikslams. Tukstančiai lėktuvų buvo išleidžiami į frontus, kad ten atliktų naikinimo darbą. Pasauliniam karui pasibaigus pasirodė, kad naujai atsiradusi pramonė neturi perspektyvų ateičiai, nes nebuvo kas užsako. Del šių priežasčių pirmais, po Versalės sutarties, metais aviacijos progresas stabtelėjo. Tačiau greit paaiškėjo, kad aviacija — lėktuvas gali tarnauti nevien karo reikalams, kad jį labai sėkmingai galima naudoti susisiekimui, todėl 1921 m. Europoje tai vienur tai kitur daromi mėginimai organizuoti oro susisiekimą. Paaiškėjus naujos priemonės svarbai, tarp Europos valstybių prasidėjo konkurencija, organizuojant oro linijas. Kiekviena valstybė plėsdama oro susisiekimą šalies viduje, stengėsi įsisprausti svetur ir išnaudoti savo finansinę ar politinę įtaką. Tos konkurencijos dėka šiandien tarp Vakarų Europos ir Mažosios Azijos egzistuoja visa eilė lygiagrečių oro linijų. Pažymėtina, kad Vokietija, nežiurint katastrofinės ekonominės busenos, kilusioje konkurencijoje vaidina svarbią rolę, kartais net buna pavyzdys kitiems. Vokiečių organizuotos oro linijos siekia Tolimųjų Rytų, Egipto ir t.t. Besiplečiant oro susisiekimui iškilo jo reikšmė, kaip krašto saugumo elemento. Susisiekimo aviacija, karui ištikus, yra bazė — regervas, nes jos lėktuvus labai lengvai ir greit galima panaudoti karo tikslams, antra vertus, susisiekimo aviacijos lakunus, dėl kurių aukštos kvalifikacijos netenka abejoti, galima mobilizuoti. Todėl aišku, dėl ko visos Europos valstybės, nežiurint to, kad oro susisiekimas neapsimoka, jį plečia ir subsidijuoja. Pažiurėkime, kaip atrodo susisiekimo aviacija skaitlinėmis įvairiose Europos valstybėse per 1931 m.

Prancuzija: veikiančiųjų oro linijų 8, linijų ilgis, 16,364 klm., pergabenta keleivių 47,011, pašto klg. 186,851, prekių klg. 2,-530,725, perskrista kilom. 10,-535,115, naktinių linijų 2;

Vokietija: veikiančiųjų oro linijų 44, linijų ilgis klm. 53,471, pergabenta keleivių 83,000, pašto klg. 364,000, prekių klg. 2,-019,000, perskrista klm. 8,700,-000, naktinių linijų 11;

Italija: veikiančiųjų linijų 18, jų ilgis klm. 18,648, pergabenta keleivių 39,650, pašto klg. 75,000, prekių klg, 635,000, perskrista klm. 4,500,000, naktinių linijų 3;

Belgija: veikiančiųjų linijų 3, pergabenta keleivių 7,221, pašto ir prekių klg. 241,083, perskrista klm. 1,015,703;

Rusija (SSSR): veikiančiųjų linijų 10, jų ilgis klm. 41,000, pergabenta keleivių 30,000, pergabenta pašto ir prekių klg. 2,-000,000, perskrista klm. 10,-030,000, naktinių linijų 3;

Čekoslovakija: veikiančiųjų linijų 8, pergabenta keleivių 10,466, perskrista klm. 1,072,-045;

Lenkija: veikiančiųjų linijų 4, linijų ilgis klm. 4,279, pergabenta keleivių 14,687, pašto klg. 52,001, prekių klg. 354,282, perskrista klm. 1, 492, 383, naktinių linijų 1.

Anglijos susisiekimo aviacija nefiguruoja todėl, kad jos linijos nukreiptos į kolonijas ir labai mažai paliečia Europos ribas. Vidutinis Europos susisiekimo aviacijos kelionės greitis 150 klm. val. Punktualumas 98%. Visoje Europoje egzistuoja vienintelė linija, kur kursuoja lėktuvai — ekspresai, t. y. tarp Zuricho ir Vienos. Čia nuo liepos mėn. 1 d. pradėta naudoti amerikoniškos gamybos "'Lockheed Orion" lėktuvas su motorais "Wright—Cyclon" 570 a. j. Jie pasiekia 300 klm/val. Tenka pažymėti, kad didėja Europos susisiekimo aviacijoje saugumas, pav., Vokietijoje viena avarija, kuri baigdavosi mirtimi 1930 mt., tekdavo 1,-510,445 perskristiems klm., o jau 1931 mt. tenka 2,892,574 klm. Prancuzijoje viena avarija 1930 mt. tekdavo 1,272,232 perskristiems kilometrams, o jau 1931 mt. ji tenka 2,640,000 klm. Vienintelė susisiekimo aviacija, kuri nežino avarijų, tai italų, ten 1930 ir 1931 metais nebuvo nei vienos avarijos.

SENAI LAUKIAMA

Valgių Gaminimo ir Namų Prižiurėjimo Knyga Jau Gatava

Joje Telpa Apie 400 Receptų Del Gaminimo Įvairių Valgių

Puslapių 173. Su paveikslais

Kainą su prisiuntimu $1.00

Sveikatos atžvilgiu ta knyga turėtų rastis kiekvienoj Lietuvių šeimoj

Užsakymus siųskite šiuo adresu:

AMERIKOS LIETUVIS

14 Vernon Street — Worcester, Mass.

Nebus Daugiau

UŽKIETĖJIMO

DUJŲ SKILVYJE, ŠIRDIES PIKTUMO

Greitą Pagelbą Naudojant

Pepsinic Seltzer

Kad gavus tikrą produktą, nunešk šį skelbimą vaistininkui

Rašyk

PEPSINIC SELTZER CO.

Worcester, Mass.

'GAUSI SAMPELĮ DYKAI

'AM. LIETUVIO'
Knygyne
Galit Nusipirkt:

Lietuviškų Knygų
Lietuviškų Gaidų
Lietuviškų Rekordų
Laiškams Rašyt Popierą
Fontaninių Plunksnų
Royal Rašomąją Mašinėlę
VICTOR ir COLUMBIA
Kombinacijas

Jei nori savo biznį pakelt, garsinkis Amerikos Lietuvy, 14 Vernon gatvės

May Byrne Cosgrave
Prityrusi Korsetų Pritaikytoja
Asmeniško Patarnavimo Krautuvė
SPECIALIAI KALĖDOM
Apatiniai Drabužiai Nupiginti
21 Pearl St. Tel. 2-1746
Pritaikymai Pagal Sutartį

AKINIAI
Fulvu Rėmai ir Stiklai
Už Prieinamas Kainas
CARL B. FITTON CO.
37 PEARL STREET
Worcester, Mass.

O. G. Hedlund Coal Co.
Tel 4-3232
KOKSAI — GERIAUSIOS
RUŠIES ANGLYS IR ALIEJUS
KROSNIAI IR KURUI ALIEJUS
10 Mechanic Gatvės
Worcester, Mass.

PAIEŠKOJIMAI

Gerbiamos merginos ir našlės, kurios manote sutvert šeimyninį gyvenimą meldžiu atsišaukt. Turiu savo darbą ir užsidirbu užtektinai del abiejų. Girtuoklės ar kazirnikės nenoriu, turi but apsišvietus ir mylėt apšvietą, nesenesnė 45 metų. Turtų nepaisau, kad ir beturtė, bile darbšti ir mandagi. Mane galit matyt, po nr. 52 Greenwood St., Worcester, Mass., Antanas Gulbinas.

Pamestas Bonas

Ieškomas Lietuvos Laisvės Paskolas Bonas nr. 7115, subs. 13664. Priklausė Jonui Jurgeliui. Jei kas rado arba ką nors žino apie viršminėtą boną, praneškite Jonui Jurgeliui per: A. S. Kulbicką, 1242 E. 60th Street, Cleveland, Ohio.

PARDAVIMAI

Turiu pardavimui namų, krautuvių, gasolino stočių, ukių ir kitokių įvairių rušių "biznių". Kuris žmogus įdomautusi galėtų sau įsigyti vieną iš šitų biznių su labai mažu įnešimu.

Su visokiais nuosavybių pirkimo ir pardavimo reikalais kreipkitės pas Joną V. Bačinską, 362 Millbury gatvės, Worcester, Mass. Tel. 5-1127 ir 3-7748.

PERKAME
Lietuvos
Laisvės
Paskolos
Bonus
Kreipkis
Amerikos Lietuvio
Knygynas
Worcester, Mass.14 Vernon St.

Vietos žinios

PRANEŠIMAS

Jei nori duot kalėdines dovanas savo kostumieriams, tai ateik į Amerikos Lietuvio raštinę ir užsisakyk Lietuviškų kalendorių. Amerikos Lietuvio ofise galėsit išsirinkt iš keletos skirtingų rušių lietuviškų kalendorių su Lietuviškais mėnesiais ir šventėmis. Mes patarnausime pigume ir pasirinkime.

Paleido 18 Darbininkų

Worcester, Mass. — Pereitą penktadienį, aštuoniolika ateivių kurie dirbo miesto ukėje buvo paleisti, gi šią savaitę trečiadienį buvo dar keturi paleisti. Dauguma iš šių darbininkų yra lietuviai, vis atidėlioję tapti šios šalies pliečias. Aštuoni kiti darbininkai, tik vienas iš jų nepilietis, dar dirbs iki šių metų paskutinei dienai. Darbininkai tapo paleisti iš darbo, iš priežasties, kad miesto ukėje nebus daugiau laikoma kiaulių po sausio pirmos dienos. Dabar per visą miestą, valgių nuotrupos deginamos, vietoj kad išdalint kiaulėms. Šeimininkės privalo nuotrupas surišt į popierą, kad nevarvėtų. Jei kurios ar kurie neklausytų, turės užmokėt bausmę.

Antradienį visi kurie dirba miesto ukėje turės parodyt pilietystės dokumentus. Valstijos civilės tarnystės komisija nagrinėja kiek ateivių dirba miesto ukėje ir tuo budu sulaužo civilės tarnystės taisykles. Dar dirba apie 18 ar 20 nepiliečai. Nežinia kokį veikimą civilės tarnystės komisija darys prieš šiuos žmones. Komisija gali įsakyt, kad jie butų paliuosoti ir piliečiai pastatyti jų vietoj. Pagal civilės tarnystės taisykles leidžiama samdyti ateivius darbininkus jei sunku gaut piliečius. Tos taisyklės buvo padarytos laike didžiosios karės.

Parsiduoda Kalėdinės Markutės

Pietinės Worcesterio Apskr. Sveikatos S-gos 26 metinis išpardavimas markučių jau prasidėjo. Šiame vajuje, kurs turi tiek daug reikšmės suvargusiems Worcesterio miesto ir apskrities vaikams kuriem gręsia džiovos liga, turėtų kiekvienas pilietis prisidėt. Markutės yra vartojamos pagražint Kalėdinius siuntinus ir laiškus ir turi buti užlipytos užpakaly, bet ne ant viršutinės pusės arti valdžios krasaženklų.

Šios Sveikatos Sąjungos darbas tęsiasi per visus metus. Sąjungos svarbiausias darbas yra užlaikymas Sterlingo Sveikatos Stovyklos, kur veik 200 vaikų laikomi per vasarą, jiem suteikta tinkamas maistas, mankštinimas ir gydytojo priežura kad galėtų pargalėt kovą prieš gręsiančią ligą. Klinikos yra užlaikomos Worcestery ir apskrity per visą metą jaunųjų sveikatos atitaisymui.

Iš priežasties sunkių laikų, šįmet dar daugiau reikalinga pagelbos negu pirmiau. Prezidentas Hooveris, vietinis majoras Mahoney ir kiti žymus žmonės remia markučių pardavinėjimą. Pramonės kompanijos duosniai aukavo šiam svarbiam reikalui. Pavieniai teippat telkia paramą. Kurie negavo markučių laiškų gali kreiptis į centrą, 5 Pleasant gatvės. Nusipirkite kiek galite ir tuomi palinksminsite kokį nors vaikutį.

Metinė Vakarienė Pasisekė

Padekavonės dienoje, lapkričio 24-tą, 7:30 valandą vakare, Lietuvių Ukėsų Kliubo kambariuose, S.L.A. 57-ta kuopa surengė savo metinę vakarienę. Nariai, kurie neatsilankė į tą vakarą vistiek turės užsimokėt po 40 centų del kuopos palaikymo. M. Tamošiunas, pirmininkas, paprašė narių ir svečių, kad užimtų vietas prie stalo. Ačiu musų moterėlėms ir mergelėms, buvo labai puikiai sutaisyta. Vakarienė prasidėjo su programu.

Pirmiausia, Julė Rogliutė, P. Grigarauskaitė ir Ona Bruožiutė labai gražiai pagrajino. Julė Rogliutė puikiai padainavo "Kelias, Vieškelis" ir kitas dainas. Anielė Karsokiutė pagrajino labai puikiai armonika.

Kazimieras Pauliukonis, nors nėra mus kuopos narys, bet jis lankosi į musų visus parengimus ir pariama finansiškai, ar pirkdamas tikietų išlaimėjimams ar pats parduodamas įvairius išlaimėjimus. J. Paulauskas, antro apskrities raštininkas iš Boston, Mass. buvo pakviestas, atvykto ir pasakė atatinkamą prakalbėlę apie SLA. organizacijos naudingumą ir raginо jaunimą priklausyt prie josios.

Pasibaigus vakarienei, jaunos lietuvaitės, su Jule Roglitute, kuri buvo jų vadovė, pradėjo grajit polkas ir valcus, kad svečiai negalėjo iškęst keletą kartų neapsisukę.

Vakarienei patarnavo ar paaukojo šie biznieriai arba nariai: Jurgis Palaima, krautuvninkas, 26 Mott gatvės ir C. Dirvelis Co., batų taisytojas pagelbėjo su automobiliais. Aukavo įvairiais valgiais sekantieji pramonininkai: G. Kundrota, 38 Providence gatvės; Royal Baking Co.; Brockton Bakery, 4 Langdon gatvės; Broth Co., 24 Millbury gatvės; Jonaitis ir Mažeika, kirpykla, 26 Ward gatvės; Jaffe krautuvė, Millbury gatvės. Sekantieji nariai aukavo: O. Povilaitienė, M. Glodienė, M. Ambrozevičienė, O. Adomaitienė, J. Pranskevičienė, Z. Čirienė, M. Matijošaitienė ir M. Gribauskas.

Veikiančioji komisija taria širdingai ačiu visiem aukotojam, darbininkam, jaunoms mergelėms, kurios pildė programą ir svečiui J. Paulauskui.

Laikė vakarienės buvo tikietų traukimas ir sekantieji laimėjo dovanas: pirmą dovaną, laikrodį, laimėjo Simonas Puraitis, 802 Pins St., Zeigler, Ill., antrą, dovaną, $2.50 auksinį pinigą, laimėjo A. Jerusevičius, 83 Penn. Ave., Worcester, Mass.; trečią dovaną, "Amerikos Lietuvio" prenumeratą laimėjo G. Palaima, 26 Mott gatvės, Worcester, Mass.

Tik vienas nesmagumas įvyko, tai per kokią klaidą svečio kepurė apmainė. Kepurė buvo nauja, nr. 7⅛, šviesiai ruda, su raidėmis J. P. Jeigu kas paėmė šią kepurę, malonėkite sugražinti nr. 78 Endicott gatvės ant antro aukšto ir pasiimt savo.

Lapkričio 13-tą dieną, per kuopos susirinkimą buvo leista išlaimėjimui bilietai. Laimėjo numeris 467, tai malonėkit atsiimt dovaną. Rašt. A. K.

Daugiau Apie Šv. Jurgio Draugiją

Šv. Jurgio draugijos svarbiausias šių metų susirinkimas įvyks šeštadienio vakare, gruodžio 3-čią dieną, Lietuvių Ukėsų Kliubo svetainėje. Susirinkimas yra metinis, tai įvyksta svarbus dalykai kaip; musų įstatymų straipsnių keitimai, jei reikalas; renkama valdyba ateinantiems metams; nariai užsimoka užvilktas mokestis; draugija daro tarimus apie savo suvargusius narius. Labai pageidaujama, kad atsivestumet naujų narių įsirašyt į draugiją, o labiausia jauniems nuo 18 iki 21 metų, nes įstojimas dar dovanai, tai pasiskubinkit, gal su šiuo mėnesiu baigsis ta gera proga. Nuo Naujų Metų veikiausia jau reikės mokėti lygus įstojimas kiekvienam nariui. Malonėkite atsilankyt kuo skaitlingiausiai į šį susirinkimą.

A .V . Dailyda, pirmininkas

Nevėluokite Kalėdinių Siuntinių Lietuvon

Jeigu norite kad siunčiamieji laiškai, dovanos ir pinigai pasiektų savuosius Lietuvon prieš Kalėdas, siuskite nevėliau gruodžio septintos dienos. Liko dar tik šešios dienos per kurias galima pasiųst dovanas Lietuvon.

Vilniaus Vadavimo Sąjunga Sutverta

Kadangi Worcesteriečiai daug kartų gavo paraginimą kaip nuo Lietuvos Generalio Konsulo p. P. Žadeikio taip ir nuo p. Čekanausko iš Hartford, Conn., todel susirinkę Worcesterio veikėjai lapkričio 29 d., 1932 metais, Lietuvių Ukėsų Kliubo svetainėje, 12 Vernon st. formaliai sutvėrė Vilniaus Vadavimo Sąjungą. Pirmininkų išrinkta A. Janušionis, Vice-pirmininku — Jokubas Rauktys, 2-tras Vice-pirmininkas — Kazys Budinavičius, Sekretorius— Juozas Krasinskas, Finansų rašt. — Jurgis Mozuraitis, Iždininku — Stasys Purvinskas. Iždo globėjais: Alekas Šablinskas ir K. Šimkonis. Organizatoriais, Antanas Kriaučialis ir Antanas Martišius. Kontrolės komisijon įeina Vincas Kupstas, Jonas Dabrila ir V. Bernatavičius. Maršalas Juozas Jankauskas. Korespondentai — Jurgis Mozuraitis ir Juozas Krasinskas.

Sekantis susirinkimas įvyks gruodžio 6-tą dieną, kaip 7:30 val. vakare, Lietuvių Ukėsų Kliubo svetainėje, 12 Vernon gavės. Prašome atsilankyt ko skaitlingiausei. Koresp.

Šv. Liudviko Dr-jos Susirinkimas

Šv. Liudviko draugijos metinis susirinkimas įvyks pirmadienio vakare, gruodžio 5-tą dieną. Visi nariai malonėkitė atsilankyt ir išgirst ką valdyba nuveikė šiais metais. Reikės apsvarstyt daug svarbių klausymų ir bus renkama valdyba ateinantiems metams. Taigi visi nariai bukitę prisirengę pastatyyt gerus darbuotojus į valdybą, nes nuo jos priklauso draugystės augimas. Taipgi prisimenu, kad nariai paimtų nors po vieną tikietą draugystės šokiams pardavimui savo draugams. Šv. Liudviko draugija yra viena iš geriausių draugijų Worcestery ir jį užsitarnavo paramos nuo visų worcesteriečių. Kurie nariai norėtumet užsirašyt "Amerikos Lietuvį" tai galėsite paduot vardus ir adresus Alekui Čirui.

Šv. Liudviko draugijos rašt.
Alekas Čiras,
12 Vale St., Worcester, Mass.

Ką Birutės Draugija Veikia

Šeštadienio vakare, lapkričio 19-tą dieną, įvyko Birutės draugijos mėnesinis susirinkimas, L. U. Kliubo salėje, nr. 12 Vernon gatvės. Laike šio susirinkimo buvo nutarta surengt kortavimo vakaras, sausio 14-tą dieną, 1933 metuose, Lietuvių Ukėsų Kliubo svetainėje. Todel gerbiamosios narės ir gerbiamieji nariai malonėkite susirinkt kuo skaitlingiausiai į šitą susirinkimą, kurs įvyks gruodžio 17-tą dieną. Šis susirinkimas bus metinis ir bus kalbama apie kortavimo vakaro surengimą. Užkviečiam ypač moterėles kuo skaitlingiausiai atsilankyt. — J. M. V.

Lietuvos Sunų ir Dukterų Draugijos Susirinkimas

6-tą dieną gruodžio, vakare, Lietuvių svetainėj, 29 Endicott gatvės įvyksta Lietuvos Sunų ir Dukterų Draugijos metinis susirinkimas, į kurį patartina nariams kuo skaitlingiausiai susirinkt, kad išrinkus tinkamą valdybą. Dabartinė Lietuvos Sunų ir Dukterų D-jos valdyba padalino tos draugijos narius į grupes, į kokius tai sklokininkus ir kitokius. Rodos prie L. S. ir D. Draugijos priklauso visi lietuviai, o ne kokie sklokininkai ar bolševikai, kaip kad tos draugijos valdyba atstovauja. Todel susirinkime skaitlingai ir išsirinkime tinkamą valdybą, nes nuo tinkamos valdybos priklauso draugijos ir narių gerovė. L. S. ir D. D. Naris

RCA Victor ir Stromberg Carlson Radio
Gali But Nupirkti
Labai Prieinamomis Mėnesinėmis Mokestimis
Gausus Nuleidimas Už Jusų Seną Radio, Kada
Mainot su Vienu iš Šių Naujų Išdirbysčių Radio
Svarbiausia Musų Biznio Dalis Yra Musų
Geriausias Patarnavimas
M. STEINERT & SONS, 308 MAIN STREET
DIAL 5-2506 WORCESTER

FARMOS IR KURO PRODUKTAI!
Pirkite Kiaules
Parsiduoda Labai Nupiginta Kaina

Parsiduoda
ŠVENTO BERNARDO ŠUNIUKAI

Parsiduoda
ANGLYS — ALIEJUS — MALKOS
Priimam užsakymus ir Pristatom
į Namus
JONAS ČIRVINSKAS
340 Harding St., Worcester, Mass.

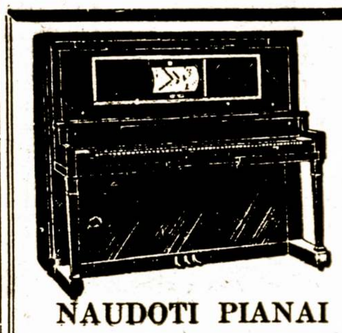
NAUDOTI PIANAI
Nuo $25. ir Aukščiau
PLAYER PIANAI
Už Žemą Kainą– $145
VIKTROLOS
NUO $10. IR AUKŠČIAU
RADIO
UŽ NUPIGINTAS KAINAS
LENGVUS IŠMOKĖJIMAI
Geras darbas vyrams ar moterims, ieškot lietuvių, kurie norėtų pirkt pianą —— Kreipkitės pas vedėją.
M. Steinert and Sons
308 MAIN GATVĖS,
Worcester, Mass.

EKSTRA
Kątik atvežė Naujų Columbia ir Victor Kompanijų rekordų, taipgi atgabeno kątik iš Lietuvos atvežtų lietuviškų saldainių. Kreipkitės: Amerikos Lietuvio, Knygynas, 14 Vernon gatvės.

Ben. Mendelsohn
ADVOKATAS
390 Main St. Room 931-932
Worcester, Mass.
Tel. 5-3865 Res. 2-4233

Vielvedžiai Patarnautojai
ELEKTRIKIERIAI
EKSPERTAI RADIO TAISYME
Moderninė Elektrikos Ko.
E. J. Šimkonis, vedėjas
KONTRAKTORIAI-INŽINIERIAI
172 Union St.
Dial 2-0339 Res. 6-2814
ŽEMOS KAINOS

Galandam Piautuvus, Peilius ir Žirkles
ECONOMY REPAIR SHOP
KALVIAI
Musų Speciališkumas Tai Raktai, Įvairiom Spynom ir Automobiliam
SULEIDŽIAM GELEŽIS
Kam. Lamartine ir Harding g-vių
Tel. 3-9294, Worcester

MESSIER'S DINER
Pabandykit Pas Mus Sykį
Pavalgyt
49 Millbury Gatvės

Tel. 4-1392 Kraustytojai
Broliai Baravykai
PRISTATO ANGLIS ir MALKAS
Perkrausto Baldus ir Pijanus
Adresas:
254 Millbury St. Worcester, Mass.

Motiejus A. Čivinskas
GERIAUSIS LIETUVIS
GRABORIUS
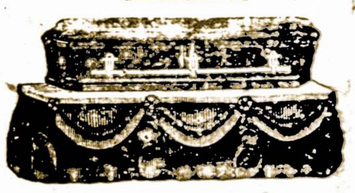
Patarnauju laidotuvėm ir išrandatoju automobilius įvairiems reikalams už prieinamiausią kainą. Tel. 5 5898

Svarbus Pranešimas

SLA. 318-tą kuopa užkviečia visus narius ateit į metinį susirinkimą, kurs įvyks gruodžio 4-tą dieną, sekmadienį, 1:30 valandą po-pietų, Lietuvių Ukėsų Kliubo svetainėje, 12 Vernon gatvės. Įvyks kuopos naujos valdybos rinkimai naujiems metams. Visi imkite dalyvumą susirinkime, kad išsirinktumet veiklius ir teisingus žmones į kuopos valdybą. Tiktai tuomet pasidarys tvarka ir kuopos vardas pakils ir sykiu visas susivienijimas. Prie progos pranešu visiems nariams, o labiausia tiems, kurių užvilktos mėnesinės mokestys, kad užsimokėtumet pilnai už visus šiuos metus. Sausio mėnesy bus išduota pilna atskaita iš kiekvieno nario stovio.

K. P. Šimkonis, Fin. rašt.

Susilaukė Sunaus

Pirmadienį, lapkričio 21-mą dieną, Jonas ir Elena (Endzeliutė) Čeniai, nuo 249 Greenwood gatvės susilaukė sunaus. Jonas Čenis profesoriauna Šv. Kryžiaus kolegijoj. Elena Endzeliutė Čenienė yra pasižymėjusi kaipo dainininkė.

Atyda

Šv. Jurgio draugijos metinis susirinkimas įvyks šeštadienio vakare, gruodžio 3-čią dieną, 7:30 valandą vakare, Lietuvių Ukėsų Kliubo svetainėje, 12 Vernon gatvės. Visi nariai malonėkitė atsilankyt į šį nepaprastą susirinkimą, nes bus renkama valdyba 1933 metams. Teipgi bus daug kitų svarbių reikalų aptart. Prie progos prašome visų, kurių mokestys yra užvilktos, atsiteist.

Vaclas Kamendulis, Fin. Rašt.

MOTERIS GAVO PERSKYRĄ

Worcesterietė Vera F. Forget gavo perskyrą nuo savo vyro, J. Forget, montreoliečio. Perskyrą suteikė teisėjas Harry H. Atwood, Probate teisme, tuoj po to, kada ji išeiškino savo vyro žiaurumą ir apkaltino jį nedavime pragyvenimo. Jiedu susituokė Westboroje rugsėjo mėnesy, 1928 m. Ją atstovavo adv. Ben Mendelsohnas iš Slater Budinko.

Lietuvos Atstatymo B-vės Šėrininkų Domei

Viena dalis "proxies," ("attorney power") jau pasiųsta p. Juozo Bačiuno, Sodus, Mich. adresu; o dar daugelis šėrininkų kreipiasi prie komisijos norėdami gauti "proxies," bet šiuom tarpu ir komisija jų pritruko. Pasiųstą skubus prašymas pas p. Bačiuną, kad prisiųstų daugiau. Taigi, tikimes gauti apie subatą, tai yra trečią dieną gruodžio. Matykite komisijos narius, jie visiems patarnaus, už dyką. Tik už "seals" arba notaro antspaudą reikia užsimokėti 10 centų.

Atėję į kliubo svetainę klauskit pp. St. Purvinsko, A. Dailydos, ar J. Krasinsko, jie jums patarnaus.

Gavęs daugel laiškų iš pašalinių mažų miestelių nuo lietuvių su paklausimais "ar nesiųs Worcesteriečiai į seimą atstovo?" Reikią atsakyt kad ne. — Galit pasiųst savo įgaliojimus Bačiunui, Dr. Vencui ir Ambragiejui.

J. Krasinskas

LIETUVIAI!
SKAITYKIT IR PLATINKIT
AMERIKOS LIETUVĮ

SUSIVIENIJIMAS
LIETUVIŲ AMERIKOJE
Didžiausia Lietuvių Organizacija
307 W. 30 Street New York, N. Y.
S. L. A. 372 Kuopos randasi visose didesnėse Lietuvių Kolonijose.
Turtas: $1,404,038.14
S. L. A. turi keturis apsaugos skyrius: $150; $300; $600, ir $1.000
Ligoje pašalpos savaitėje moka: $6.00; $9.00; ir $12.00.
Jeigu jautiesi geru Lietuviu, jei tau apeina tavo šeimos likimas kuomet tu iš šio pasaulio pasišalinsi, jei rupi paties padėtis nelaimei ar ligai ištikus — prisirašyk prie S. L. A. Prie šios organizacijos priklauso visi prakilnųs Lietuviai. Buk ir Tamsta tų prakilniųjų tarpe! Prirašky ir savo mažamečius — berniukus ir mergaites. Informacijų kreipkitės į Centrą aukščiau paduotu antrašu arba į vietinių kuopų valdybas.