AMERIKOS LIETUVIS

THE LITHUANIAN AMERICAN

No. 1-mas | Telefonas Dial 5-1094 | WORCESTER, MASS., SAUSIO (JANUARY) 7, 1933 METAI | Kaina 5 Centai | VOL. XVIII

Lietuvos Spaudos Biuro Talkos Korespondentų Žinios

BAUDŽIA LUPIKUS

Kruonis. — Trakų aps. Lapkr. 8 d. Trakų nuovados taikos teisėjas nubaudė Kruonio gyventoją Leibą Perelšteiną trim mėn. kalėjimo už tai, kad jis, skolindamas pinigus ėmė net trigubus vekselius. Taip, už paskolintą 100 litų paėmė 300 litų vekselius. — Tsb.

GRIUVA PRADĖTASAI DARBAS

Skirsnemunė. — Raseinų apskr. Valsčiaus savivaldybė vasarą buvo pradėjus akmenimis grįsti Bažnyčios kalno gatvę, bet kiek pagrindėjus sustojo. Dabar negrįstaja gatvės puse vanduo bėgdamas ardo ir tai, kas buvo išgrįsta. — Tsb.

NEIŠSKRIDO VARNĖNAI

Jėznas. — Alytaus aps. Lapkričio 4 d Sobuvos kaimo laukuose dar matėsi skraidąs neiškskridusių į pietus špokų pulkelis, apie 15 špokų. Paukščiai atrodo suvargę, nečiulbėjo, bet tik lakstė arimais maisto ieškodami. Spėjama, kad tai bus jaunikliai, kurie laiku nesuspėjo išaugti ir su seniais išskristi. — Tsb.

NENAUDOJAMI ELEKTROS ŠALTINIAI

Vandžiogala. — Kauno apskr. Miestely veikia du motoriniai malunai ir abu turi elektros šviesai gaminti prietaisus. Elektros šviesa apsišviečia tik maluną ir savo trobesius. Tuo tarpu miestelis skęsta tamsoje. Kas galima butų lengviau padaryti, kaip elektros šviesa ir miestelį apšviesti, bet to nedaroma. — Tsb.

VISA ŠVARINAMA, IŠSKYRUS SAVO KAILĮ

Kybartai. — Vilkaviškio aps. Kybartai — didelis miestas, neseniai pasistatė moderišką skerdyklą ir įsitaisė kitokius, geram miestui, butinus dalykus tik pirtimi nesirupina. Atrodytų, kad šitam viskas svarbu, išskyrus savo kaiio (atsiprašant, odos) švarumą. Jei ne geležinkeliečių šiokia tokia pirtis, kuriai taip jau reikalingas remontas, kybartiečiai turėtų arba už keliasdešimties kilometrų į pirtį važiuoti, kaip važiuoja vasarą į Alvitį maudytis, arba odą dirvonais užleisti. Kad suaugusieji be pirties skursta, tai gal taip reikia, bet moksleivių gailoka, kurių čia yra apie 800 ir jų tarpe daug neturtingų. Miesto savivaldybė jau antru kartu kreipiasi į geležinkelių valdybą, prašydami leisti šitoj pirty bent du kartu per mėnesį neturtingiems moksleiviams nemokamai arba už sumažintą mokestį išsimaudyti.

GERĖJA ŽUKLĖ

Butingė. — Kretingos apskr. Šventosios žvėjų uoste veikia žuvies apdirbimo įstaiga "Žuvėdra". Ligi šiol ji darbo mažai turėjo, nes žvėjai nedaug žuvų sugaudavo. Dabar, pagerėjus žvėjybai, daugiau žuvų gauna ir "Žuvėdra". Moka ji žvėjams po 14 litų už centnerį menkių. Dirbtuvėj dirba vienas vyras, kuris gauna algos apie 150 litų mėn. ir 7 moterys mokama po pusantro lito už menkių centnerio išskrodymą. Jos per dieną užsidirba po puskvetirto lito.

PUIKI PIENINĖ DARBĖNUOSE

Darbėnai. — Kretingos apskr. Jau baigta įrengti didelė moderišką pieninė, kaštavusi per 170,000 litų. Be to, ji taiso miesteliui elektros šviesą. Tsb.

TELEFONIŠKAI ŠVIEČIA ŠAULIUS

Kalvarija. — Marijampolės aps. Lapkričio 13 d. kap. Mašiotas supažindino šaulius su pašto karveliais, jų veikimu ir telefono ryšio sudarymu. Vaizdingumo dėliai, padaryta keletas pratimų. Tokios pat pamokos bus ir Nemunaičio rajono šauliams lapkričio 27 d. — Tsb.

S.V. Buvęs Prezidentas, Coolidge, Mirė

Northampton, Mass. — Calvin Coolidge, kurs iki sausio m. 5-tos dienos buvo vienintėlis gyvas buvęs preizdentas, mirė apie 1-tą valandą ryto nuo staigios širdies ligos savo namuose. Jisai buvo šešiasdešimts metų amžiaus. Jo žmona užlipus ant viršaus pašaukt buvusį preziden tą prie pietų rado jį gulintų negyvą ant lovos. Jisai gulėjo gražiai, su ramia išraiška ant veido, lyg kad butų miręs be skausmų ar kančių. Jau keletą dienų atgal jis skundėsi, jog nesijaučia gerai, bet nežinojo, jog jis kentėjo nuo širdies ligos. Neseniai jis buvo pas savo gydytoją del paprasto periodiško sveikatos ištyrinėjimo, bet jokios organiškos ligos nebuvo rasta tuo laiku.

Ponia Coolidge tuojaus pašaukė Rarry Ross, buvusio prezidento sekretorių, kurs buvo tąsyk užėjęs į namus. Sekretorius pašaukė Joną Coolidge, prezidento sunų, kurs dirbo New Havene. Jonas Coolidge su savo žmona tuojaus atvyko į Northamptoną.

Vietoj kad lavoną nuvežt į Washingtoną kur jis ėjo prezidento pareigas ar į Bostoną kur valdė kaipo Massachusetts valstijos gubernatorius, arba kad butų jo laidotuvės kuo iškilmingiausios, ponia Coolidge įsakė, kad velionis pasiliktų namuose kur jis gyveno prieš ir po savo prezidentystės karieros. Šiteip ji prisitaikė prie buvusio prezidento mėgimo paprastai gyvent.

Laidotuvių pamaldos įvyksta 10:30 valandą šeštadienio ryte, Edwards Congregational bažnyčioje. Ims dalyvumą daug žymių ypatų iš New Yorko, Bostono ir Washingtono, gal ir pats Hooveris, J. V. preizdentas. Po pamaldų, velionis automobiliu bus nuvežtas į Plymouth, Vermont valstijoj, jo gimtinę vietą palaidojimui kapinėse kur guli jo tėvas.

Paskutiniai Amerikos Kareiviai Apleido Nicaraguą

Managua, Nicaragua, sausio 2. — Po naujų Nicaragua prezidento Juan Sacasa iškilmių, paskutiniai Suv. Valstijų mariniai ir aviatoriai apleido Nicaragua, tuo užbaigdami Amerikos ginkluotą intervenciją, kuri tęsėsi 19 metų. Pirmieji mariniai buvo atgabenti į Nicaragua 1912 m. ir ten pasiliko 13 metų. Juos atšaukus tuojaus prasidėjo sukilimas ir tapo pasiųsti nauji marinų buriai 1925 m., kad apsaugoti amerikiečių interesus.

LATVIJOS SEIMAS NUBALSAVO UŽ GIMDYMO KONTROLĘ

Ryga. XII. 10 Elta. — Latvijos seimas po ilgų diskusijų 50 balsų prieš 33 priėmė antru skaitymu įstatymo projektą del abortų legalizavimo. Šiuo įstatymo projektu pirmų trijų mėnesių laikotarpy abortai nėra laikomi nusižengimu šiais atvejais: 1) jei norima išvengti kudikio gimimo su sunkiais dvasiniais arba kuno defektais, 2) jei gimdymas motiną arba šeimą pastatytų į labai sunkią padėtį.

PINIGŲ

DIAL 5-3181 5-3182

PASKOLYTI JUMS PAGAL MUSŲ LENGVAI IŠMOKAMĄ PLANĄ

Ar Jums Reikia Pinigų?

Ar esate skolingi gydytojui, krautuvei, dentistui, randai, taksoms, kurui ar užvilkę kokią kitą sąskaitą, kuri turi but apmokėta, padaryt jusų kreditą gerą? Jei teip, mes galim Jums padėt. Užmokėk už viską ir atmokėk kas mėnesį musų lengvų mokesčių planu.

NEW METHOD LOAN CO. 544 Main St. kamb. 3 LICENSE 210

Worcester, Massachusetts

ŽMONĖS IR VAIZDAI VĖLIAUSIOSE ŽINIOSE

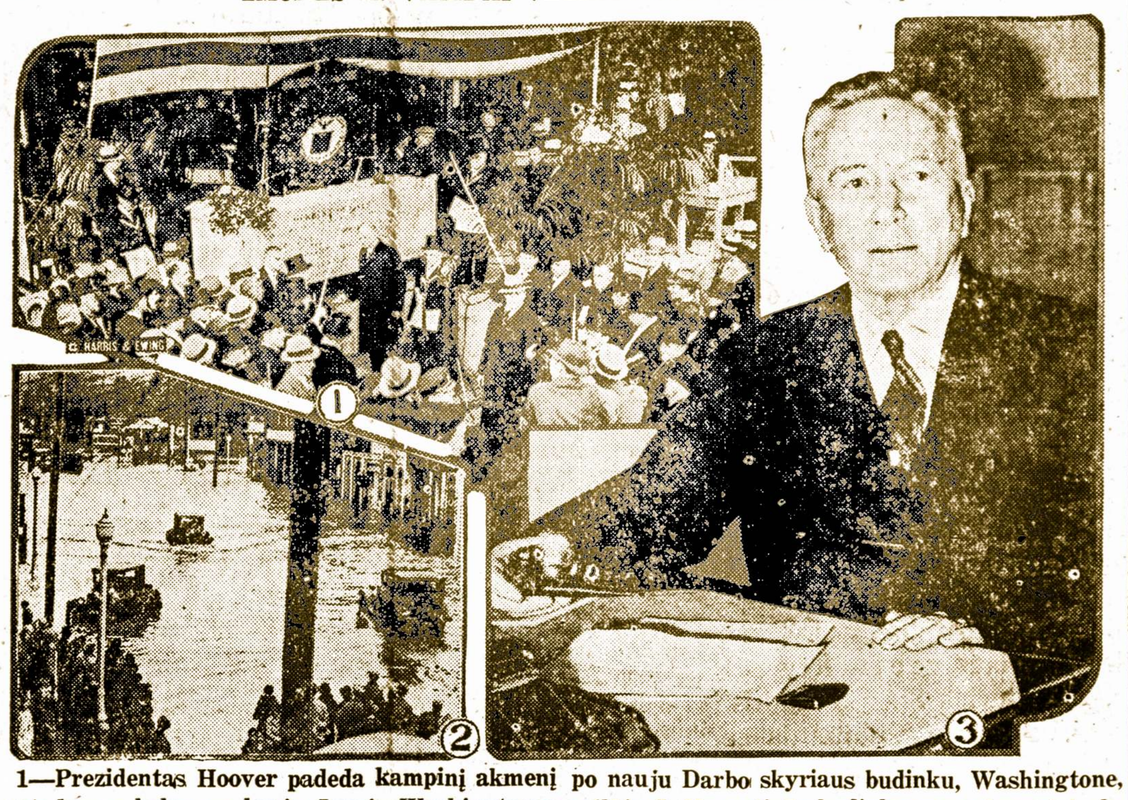

1—Prezidentas Hoover padeda kampinį akmenį po nauju Darbo skyriaus budinku, Washingtone, vartodamas kelnę su kuria Jurgis Washingtonas padėjo J. V. sostinės budinko namo kampinį akmenį 1793 metuose. 2—Vaizdas vienoje iš didžiausių Rome miesto gatvių, Georgia valstijoj, laike didelio potvinio. 3—Atstovas Sam D. McReynolds, Tennessee valstijos, naujas pirmsėdis buto užsienių reikalų komisijos.

Susivienijmas Lietuvių Amerikoje Liekasi Be Sekretoriaus

New York. — SLA. Pildančios Tarybos posėdis pasibaigė sausio 2 d. Vienas svarbiausiųjų dienotvarkės klausimų, buvo išrinkti SLA. Centro sekretorių — užpildyti rezignavusios p-lės Jurgeliutės vietą. Tačiau šiame posėdy Pildančioji Taryba sekretoriaus negalėjo išrinkti del to, kad balsai lygiai pasiskirstė: 3 už V. M. Čekanauską ir 3 už Dr. Viniką. Dalis Pildančiosios Tarybos narių griežtai buvo nusistačiusius už butiną konstitucijinį principą — sekretorių rinkti iš 37-tam SLA. seime nominuotų kandidatų, kita dalis griežtai norėjo išrinkti Dr. Viniką. Jei sekretoriaus rinkimo klausimas butų padėjęs dienotvarkę gruodžio 30 ar 31-mą, kada p-lės Jurgeliutės terminas nustatytas pirmesniam posėdy dar buvo neišsibaigęs, tai butų buvę 3 ir 4-ri balsai, ir butų buvę galima sekretorių išrinkti. (Sakoma, kad posėdžiai sužiniai suvėluota, kad neprisileidus SLA. sekretorės Jurgeliutės prie balsavimo? — Red.). Kada liko tik šeši Pildančios Tarybos nariai, tai, bevilčiai pasidaliję, per visą sausio 2 dieną vargo, balotavo, tačiau sekretoriaus negalėjo išrinkti. Tada įgaliojo Prez. Gegužį paskirti laikinai eiti technikines sekretoriaus pareigas, by kurį SLA. narį, išskyrus oficialiai siulytus tai vietai kandidatus iki sekančio Pildančios Tarybos posėdžio, kuris įvyks apie kovo 1 d. Vėliau p. Gegužis paskyrė "Tėvynės" redaktoriu p. E. S. Vitaitį tas pareigas eiti.

DR. VINIKO KVALIFIKACIJŲ KLAUSIMAS

Šiam posėdy pakeltas Dr. Viniko kvalifikacijų klausimas kas liečia jo suspendavimą bėgy pereitų dviejų metų. Paaiškėjo, kad jam nebuvo oficialiai pranešta apie skolingumą, ir del to, einant konstituciją, jo negalima skaityt suspenduotu, nors mokestis ir buvo užvilktas. Tačiau tardant, paaiškėjo, kad Dr. Vinikas tiksliai užsigynė senos savo mokesčių knygutės, o jos vietoje pareikalavo iš sekretorės išrašyt naują ir jo nurodyta tvarka, reiškia, taip, kad tų užvilktų mokesčių nebut galima matyt.

Jeigu Dr. Viniko kvalifikacijos klausimas buvo diskvalifikuotas, tai aiškinti jau nereikia, tą ir "Vienybė" patikrina. Bet kodel SLA. Pildomosios Tarybos 3 nariai — Gegužis, Gugis ir Mockus, kaip kad Amerikos Lietuvio Reporteris kad tvirtina — balsavo už tą diskvalifikuotą asmenį — Dr. Viniką? Tuo tarpu tą SLA. Pildomosios Tarybos misterija sunku išaiškinti; ji paaiškės apie kovos 1-mą, tuo reikalu šaukiamame posėdy. Visgi reikia manyt, kad sekančiame posėdy V. M. Čekanauskui SLA. Pildomoji Taryba turės pripažint tą garbingą ir tiesotą sekretoriaus vietą.

Mokslininkai Mano Kad Žmonija Žengia Į Gerbuvio Erą

Atlantic City, N. J. — Kalifornijos Technologijos Instituto profesorius Dr. Richard C. Tolman, mokslininkų suvažiavime, kalbėdamas gimininingos teorijos tema, pasakė, kad pasaulis nesusidarė bestovėdamas praeity, ir kad amžinai nemirs bei nesustos judėjęs. žodžiu, milijonai saulinių planetų, žemių su gyvais sutvėrimais ir augalais amžinai gyvuos. Nors visatos atspindžiai ir aikvojasi, tačiau pritraukimo jėga atpildo energiją, kuri yra judėjimo pamatas, o judėjimas yra gyvybės pamatas. Ir tokiam visatos įstatymui veikiant, pasaulinė energija ir gyvybė pasilieka be pradžios ir be pabaigos, reiškia, amžinai gyvuojančia.

Dr. William K. Grogory, New Yorko mokslininkas patiekė vėliausius evoliucijos teorijos davinius. Jo teorija vienpusiška žmonių rasei. Jis sako, kad žmonių rasė žemės planetoj yra pradžioj gražios eros — gerbuvio gadynėj. Ji perėjo 25 stadijų laiptus iki moderiškojo žmogaus. Dabartinis žmogus surado pradinį persivertimą į tobulesnį sutvėrimą, kuriam lemta gyvuoti milijonus metų.

$285. TIK UŽ LEIDIMĄ

Maskva. — Rusijoj gimę naturalizuoti Amerikos piliečiai ir net Amerikoj gimę, turi vargo iš Rusijos išvažiuoti. Leidimas labai sunku gauti ir už tokį leidimą reikia mokėti $285. Tai praktiškai išsipirkimo suma. Negalį tos sumos sumokėti, priversti apsigyvent ir vargti Rusijoj.

100,000 Kiniečių Bėga Nuo Japonų

Tientsin, Kinija. — Suvirš 100,000 kiniečių bėga iš apielinkių arti Šanaikvano traukiniuose, kurie vyksta į Tientsin ir Peipingą. Šie traukiniai teipgi veža šimtus žmonių, kurie buvo sužeisti japoniečių užpuolimuose šios savaitės pradžioje.

Išgąstis dabar mažinasi dviejuose šiauriniuose miestuose, Nankinge ir Šangajuje kiek ramiau, kol japoniečių ir kiniečių vadai kalbasi tarp savęs.

Kar. Kotaro Nakimura iš Japonijos pusės, nesutiko priimt pranešimo iš maršalo Čang Hsiao-Liang, užtai, kad maršalas kaltina japoniečius už susirėmimą. Maršalas Čang aiškina, kad negalima laikyti tokį įvykį už vietinį, nes tas dalykas virto tautiniu reikalu ir tiktai Nankingo valdžia gali jį vest. Jisai gatavas vest tą reikalą varde valdžios, jeigu gaus formališką paliepimą kas link smulkmenų.

Japoniečiai praneša, kad skaitlingi kiniečių pulkai traukiasi link kiniečių — Mandžiurijos rubežiaus. Japoniečiai apskaitliuoja, kad iš jų pulkų devyniolika kareivių užmušta ir dvidešimts devyni sužeisti, o tiktai 400 kiniečių užmušti. Šis padavimas gal klaidingas, nes kiniečiai tvirtina, kad 400 japoniečių užmušta, o virš 1,000 kiniečių kareivių žuvo. Apskaitliuota, kad civilių kiniečių užmuštų ir sužeistų buvo virš 1,700.

Japoniečiai atydžiai laukia gubernatoriaus Tang Yu-lino reakcijų. Jie tikisi, kad kaipo pasekmė Šanaikvano įvykio, Jehol gubernatorius susijungs su Mančukuo, tuo budu pašalindamas Jehol kovą. Nors japoniečiai ir kiniečiai stovi vieni prieš kitus ant Ši upės krantų, iki šiol buvo stebėtina gera draugmė abėjose pusėse.

Tuo tarpu kiniečių liuosnoriai Mandžiurijoj pasinaudoja proga užpuldinėt japoniečių sargybas prie Šanaikvano — Činčau Gelžkelio, gi generolo Fung Čan-ai liuosnoriai rengiasi užpult Paijantalą.

PRIPAŽINO AUSTRIJAI PASKOLĄ

Paryžius. — Prancuzijos parlamentas, kurs prieš porą savaičių nusprendė nemokėti Suv. Valstijoms karo skolų, dabar pripažino Austrijai 14 milijonų dolerių paskolą.

Stoka Maisto Spaudžia Rusijos Moteris

Maskva. — Nuo sausio 1 dienos Rusijos šeimininkės, kurios iki šiol turėjo teisę nusipirkt nedideles maisto porcijas valdžios krautuvėse, dabar ta teisė tapo panaikinta ir jos turės eit dirbtuvėn, kad užsipelnyt kąsnį duonos. Valdžios dekretas sako, kad visos šeimininkės, jaunesnės 56 m. amžiaus, neteks maisto kortelių, su kuriomis galėjo pirkti truputį duonos ir cukraus. Prie šeimininkių kategorijos yra priskaitytos visos sveikos moterys, kurios neužsiima "socialiai naudingu", darbu. Naujasis dekretas dar aiškiau parodo maisto stoką ir plėtimą valdžios politikos "nedirbsi — nevalgysi". Jo tikslas, matyt, yra moteris įtraukti į industrinį gyvenimą ir panaikinti šeimyninį namų gyvenimą.

Pabaigoj 1931 m. Maskovje buvo apie 100,000 šeimininkių, 18 nuoš. jų virš 60 m. amžiaus. Ikišiol kiekviena šeimininkė galėjo gauti iš valdžios sankrovų į mėnesį 400 gramų duonos ir 800 gramų cukraus. (Jei gramo svarstį išverst į anglišką svarstį, tai rasim, kad uncija sudaro 28.35 gramus. Reiškia 400 gramų sudarys ¾ svaro, 0 800 gramų sudarys pusantro (1½) svaro). Dabar, po sausio 1 dienos, jei norės ir toliau gauti dounos ir cukraus, turės eiti dirbti į dirbtuvę. Arba galės pirktis maistą atviroje rinkoje, kur 400 gramų duonos kainuoja $3.50, kuomet valdžios kepykloje tokis duonos kepaliukas kainuoja 10c ar mažiau.

Anarkistai Norėję Ispanijoj Padaryt Perversmą

Barcelona, Ispanijoj. — Policija paskelbė susekus anarkistų sukilimo suokalbį, kuris turėjęs įvykt kilus generaliniam geležinkelių streikui. Surasta daug bombų. Anarkistų vadas Juan Matias Casero areštuotas. Pas jį rasta daug bombų, ginklų, amunicijos, smulkmeniški sukilimo plenai ir dokumentai. Iš tų dokumentų patirta, kad suokalbininkai ruošėsi nužudyti 54 armijos ir pollicijos viršininkus. Taipgi pridėtas buvo sąrašas ištikimų sukilėliams karininkų ir Barcelonos kareivinių plenai. Sukilėliai turėjo gauti ginklus ir amuniciją už 3 valandų prieš prasidedant sukilimui.

NUSIŽUDĖ NARUTAVIČIUS LENKIJOS PREZIDENTO BROLIS

Kaunas. — Pranešama, kad nusišovė Stasys Narutavičius, anais metais nušautojo Lenkijos prezidento Tado Narutavičiaus brolis. Jis turi Telšiuose dvarelį, ir Telšių mieste advokatavo, buvo geras lietuvis. Nusižudęs iš nusiminimo del Lietuvos blogų santykių su Lenkija.

Ispanijos Parlamentas Nubalsavo Nebemokėt Kunigams Algų

Madrid. — Parlamentas didele balsų dauguma nubalsavo, kad nuo lapkričio 11, 1933 metų kunigija negautų jokių mokesčių ar algų numatytų konstitucijos 24-tam paragrafe, duoti jiems paramą per du metu įsteigus respubliką, kol savo asmeniniais reikalais tinkamai pasirupins. Ispanijos tauta per daug šimtmečių buvo Romos katalikų bažnyčios įtakoj. Mokslas ir auklėjimas, koks ten buvo, buvo pilnoj bažnyčios įtakoj ir kontrolėj.

LIETUVIAI AMERIKOJ

New York, N. Y.

S.L.A. SEKRETORIAUS RINKIMAI

S.L.A. Pildomoji Taryba jau kelintą dieną kaip posėdžiauja, bet Sekretoriaus, šias eiles berašant dar neišrinko. Šį kartą posėdžiai vedami slaptai: kas už posėdžio durų neatsitiktų, tai tiktai Pildomosios Tarybos nariams ir jų pačioms težinoma.

Šeštadienio vakare Pildomoji Taryba, bent didžioji jos dalis, persikėlė pas S. L. A. redaktorių, Vitaitį, Naujus Metus švęsti. Šitame pokily dalyvavo sekanti nariai: Mockus iš Bostono, adv. Gugis iš Chicago's, Gegužis, SLA. Prezidentas, ir sekanti tam tikrai pakviesti svečiai: D-ras Vinikas, "KELEIVIO" redaktorius Michelsonas ir t.t. Pokilis taip sprendižama, buvo p. Vitaičio sušauktas, tisklui supažindinimui busimo Sekretoriaus su kitais Pildomosios Tarybos nariais. Bet kas bus naujuoju sekretoriu laikoma slaptybėj.

Kadangi Sekretoriaus rinkimas, ypač šį kartą, labai opus dalykas, tai turėsime rinkimo pasekmių palaukti. Šie rinkimai, iš kurios pusės nepažvelgtum, S. L. A. kaipo organizacijai daug gero nežada. Jeigu organizacijai gero velyti, tai SLA. nariai priderėtų visą Pildomają Tarybą perrinkt. Kitaip yra pavojus, gali visas SLA. reikalas pereit į apdraudos departamentą — nuodugniam kelių SLA. bylų ištyrimui. O pasekmė to visko gali but, kad ne vienam SLA. Pildomosios Tarybos nariui prisieis su Kriminaliu Teismu susidurti.

Tula "nuskriausta" mergina žada šitą "spiktaklį" iškelti — ir visai už dyką. Mat, jai rupi tą reikalą viešumon iškelti, kad įrodyti nariams ant kiek jie akli, kad iki šioliai nemato kas Susivienijmo centre dedasi. Darbininkams ir darbininkėms algas nukajoj, bet didžiumas mokestys pasiliko tos pačios. Iki šioliai viskas taip dedasi kaip p. redaktoriaus patvarkyta. Bet kaip bus toliaus — aha, tai jau kitas klausimas.

* * *

SLA. Sekretorius Neišrinktas; Šlykštus Pasielgimas

Kandidatais į S.L.A. Sekretorius buvo perstatyti — Vinikas ir Čekanauskas. Rinkimų posėdis buvo tyčia nuvilktas iki po pirmai dienai Sausio, kad Sekretorei Jurgeliutei atimti balsą. Mat Jurgeliutė paduodama savo rezignaciją meldė Pildomąją Tarybą, kad ją nuo pereigų paliuosuotų ne vėliau 1-mos d. Sausio, 1933m. Tokiu budu Pildomoji Taryba susidėjo iš šešių ypatų, butent: Gegužio, Gugio, Mockaus, D-ro Stanislovaisavo ir nė viena nė kitą pučio, Mikalausko ir Janušo.

Nepaisant, kad D-ras Vinikas pagal SLA. įstatymus negali but renkamas, nes suspendavimo laikas dar neišėjęs, tačiaus Gegužis, Mockus ir Gugis balsavo už D-rą Viniką, o D-ras Stanislovaitis ir Mikalauskas su Janušu balsavo už Čekanauską. Tris sykius perbalsavo ir nė vieną nė kita pusė nenusileido . Taryba nusprendė posėdį atidėt tolesniam laikui. Tuo tarpu SLA Prezidento Gegužio parėdymu, laikinai užims SLA. Sekretoriaus vietą Tėvynės redaktorius Stasys Vitaitis.

Vadinas p. Vitaitis dabar ims dvigubą algą. Kam tas uarėdymas nepatinka tegul bando pataisyti. Bet kaip girdėti tas dalykas be teismo neužsibaigs.

Na, kuo dabar gali Tammany Hall pasigirti: Lietuviai dabar ir juos pralenkė.

Reporteris

Hartford, Conn.

ŽINIOS IŠ LIETUVIŲ GYVENIMO. LIETUVIS UŽMUŠĖ LIETUVĮ

Kalėdų ir naujų metų šventės, musų kolonijoj, buvo ramiai praleistos. Kalėdų diedukas buvo rustus del daugelio vietos lietuvių, daugelio namus neaplankė ir kurias šeimas aplankė mažiau dovanų paliko; dipresija ir kalėdų dieduko kišenius patuštino. Šiais metais vietos lietuvių šeimynų gyvenimas buvo nepavydėtinas, seniau kalėdines šventes, naujų metų sutikimą lietuviai atžymėdavo baliais ir kitokiomis iškilmėmis ir oviacijomis, bet 1932 mt. palydėjo ryšciai ir bevilčiai sutiko 1933 metą.

SLA. KUOPOS NARIAI OPTEMISTIŠKI

Vietinė SLA. kuopa sutikimui naujus metus surengė bankietą ir šokius su tikslu palinksminti, suraminti vietos lietuvius. Bankiete pasakyta kražių kalbų su laimingesnių metų linkėjimais. Po bankieto buvo šokiai iki 2 val. ryte; visi lniksminosi.

Reikia padėkavoti SLA. 124 kuopos veikiančios Komisijos nariams: gerb. Kniukštienei, Labanauskienei, Valkevičienei ir Veikiančiosios Komisijos pirmininkui S. B. Pikturnai ir uoliems narėms kaip Plikaitienei ir Pikturnienei, taipgi uoliam ir nuoširdžiam kuopos vice-pirmininkui Petrui Slifkai, kuris kaipo eks-oficio kuopos viršininkas dalyvavo veikiančiosios komisijos posėdžiuose, pagelbėjo planuoti ir planus įvykdyti. bendrą darbą dirbdamas. Žodžiu, be šių gerb. veikėjų, šis gražus vakaras nebutų įvykdintas, ačiu jų geriems norams, sumanumui ir pasišventimui sunkiam darbui, SLA. nariai ir jų draugai labai linksmai sutiko naujus metus.

UŽMUŠTA IGNAS SABONIS

Vietos SLA. kuopos narys Ignas Sabonis tapo staigą užmuštas kito lietuvio auto-troku. Nelaimė atsitiko vėlioniui einant iš darbo nuo ukės namo; kitas lietuvis dounkepykloj dirbąs — duonos išvežiotojas, vardu Walter Douglas (Daugėla) per neapsižiurėjimą ar, kaip jis sako, del elektrikos spindulių nuo kito automobilio, tapo jam regėjimas kelio atimtas ir bevažiuodamas, pasivijo vėlionį Sabonį, kurį ant vietos jo auto-trokas užmušė. Daugėla sakosi, kad kuomet pamatė vėlionį, tai mašiną sulaikyti nesuspėjo. Daugėla areštuotas ir padėtas po tukstančio dolerių kaucija. Vėlionis 2 d. sausio tapo palaidotas Hartfordo kapuose. Lai jam bus lengva šios šalies žemelė, taipgi, lai bus pamoka ir daugeliui kitų lietuvių važiuojančių automobiliais, nes mašina tai ne kumelaitė, reikia akylumo ir blaivios galvos.

Vėlionis buvo ramaus budo žmogus, sulaukęs 44 metų amžiaus (rodos nevedęs) gyveno ilgoką laiką pas p. Pilipauskus, Hartforde, ir priklausė prie Susivienijmo Lietuvių Amerikos organizacijos, buvo apsidraudęs ant tukstančio dolerių; viso Susivienijimo nariu išbuvo virš trijų metų ir kaip SLA sekretorius p. J. Sekys sako, buvo įmokėjęs į SLA. $95.55; dabar jo pašalpagaviai gaus visą tukstantį dolerių. Ar vėlionis I. Sabonis paliko apart apdraudos kokį kitą turtą, "A. L". bendradarbiui neteko patirti, tačiau atrodo, kad skolų nuo palaidojimo nebus, nes jo apdrauda viską padengs ir dar paliks jo giminėms turto.

VILNIAUS MĖNESIO VAJUS BAIGTA

Vietos VVS. skyriaus veikimas normalus. Vilniaus mėnesio vajus pasibaigė 31 d. gruodžio, galutinų pasekų šito vajaus, rašančiam šiuos pranešimus, neteko kol kas tikrai patirti, tačiau girdėjau, kad dvi sesutės vajininkės, butent: ponia Agota Žalionienė ir p-lė Elzbieta Povilaitytė yra pardavę "Vilniaus pasų" ir Vilniaus ženklelių ir užrašė VVS. organui "Musų Vilnius" keletą prenumeratų; bendrai surinko apie 20 dolerių; jeigu po tiek pat surinks ir kiti vajaus nariai, p-lės Sofija ir Marytė Januškevičiutės, p-lė Juzė Penkauskaitė, p. A. Strazdas, ir p. S. B. Pikturna, tai bus neblogos pasekmės. Rengėjai nesitikėjo gerų pasekmių, nes dabar blogi laikai, visiems pinigų stinga, o tokį visuomenišką tikslą, juk nevisi lietuviai įvertina ir remia, tačiau gerb. vajininkių p. Žalionienės ir p-lės Povilaitytės darbo rekordas yra pažymėtinas, našus ir pasekmingas.

"A. L." MĖGIAMAS

Vietos lietuvių tarpe paskleidžiau laikraščių kopijas kelėtą kartų SLA. ir VVS. skyr. susirinkimuose, kad patyrus, kuris iš musų laikraščių bus labiausia mėgiamas. Buvo dalinama vėltui "Dirva", "Vienybė" ir "Amerikos Lietuvis," kadangi įdomavau patirti, kuris iš šitų musų spaudos organų geriau patinka vietos lietuviams, tatai paklausiau jų, ir gavau atsakymą: "Amerikos Lietuvis" stovi daugiau ne du kartu aukščiau populiariškume negu "Vienybė" ir "Dirva". Klausiu kame dalykas, kas yra labiausia dominančiu juos "Amerikos Lietuvy"? Veik visi atsakė vienodai, butent, kad "A. L." nepartinis, kad jame yra įvairių žinių iš visų lietuvių srovių judėjimo, kas sudaro laikraštį pilnesniu plačioms žinioms iš visų srovių lietuvių gyvenimo bei veikimo. Šie faktai rodo, kad partinė nuotaika daugumai lietuvių nepatinka.

DARBAI NEGERĖJA

Musų mieste darbų dar stinga tuksktančiams žmonių. Apdraudos kompanijos seniau turėjo tukstančius balkalnierių darbininkų, dabar nė pusės jų nesusirenka dirbti — atleisti. Fabrikai dirba tik po kelėtą dienų į mėnesį, retas kuris fabrikas dirba 3 od 4—5 savaitę. N.Y.,N. H.&H.R.R. kompanijos prof. telegrafistų sąjungos nariai su sausio 6 d. pradės dibti 6 dienas į savaitę vieton 7, tokiu budu pasidarys vakancijų bureliui atleistiems telegrafistams ir stočių viršininkų pavaduotojams. Pagal Telegrafistų naujo patvarkymo, pavaduojamos vakancijos bus išdalintą sekančiai: nevedę telegrafistai dirbs po 3 dienas į savaitę, vedę (su šeimynoms) po 4 dienas.

"A. L." Korespondentas

Philadelphia, Pa.

ORGANIZUOJASI MERGINŲ SPORTO RATELIS

Philadelphijos jaunimas pradėjo žygiuoti, dideliu žingsniu žengti pirmyn sporto srityje. Jau vaikinai pradėjo anksčiau lavintis "basket-ball" sporte, bet merginos irgi neatsilieka. Merginos skaitlingai lankosi į Lietuvių Tautišką Namą, 928 E. Moyamensing Ave., kur antradienio ir ketvirtadienio vakarais lošią krepšio-sviedinį, apie 8-tą valandą. Merginų krepšio-sviedimo žaidėjų kamanda jau organizuojama, todel merginos kurioms patinka sportas kviečiamos prisidėt. Teipgi ir lietuvių jaunuoliai vaikinai kvečiami prisidėt prie savo komandos.

Visos tautos kreipia atydą ir įdomaujasi lietuvių jaunimu, nes jie pavyzdingai laikosi vienybės. Yra labai pagirtina, kad lietuvių jaunimas organizuojasi tarp savęs. Jaunimas, po žaidimų, turi pasilinksminimus ir linksmai praleidžia laiką šokdami iki vidurnakčio. Tuomi jaunimas žengia pirmyn palaikydamas ryšius tarp savo tautos žmonių ir rodo nepaprastą gabumą sporte.

VĖL SULAUKĖM ČINGU LINGU

Veik visi Philadelphijos lietuviai girdėjo apie "Čingu-Lingu". Porą mėnesių atgal tas veikalas buvo suloštas ir teip pagarsėjo apielinkėj, kad lošėjai buvo pakviesti į Baltimore, Md. Lošėjų grupė atsilankė ir vaidinimas buvo labai pasekmingas, kaip paduoda aprašymai iš Baltimorės padangės. Labai dabar pageidaujama iš musų Philadelphijos lietuvių pusės, kad butų veikalas atkartotas.

Del šios priežasties jaunimo choras ir sodalietės nutarė vėl palinksmint ir pajuokit Philadelphijos lietuvius. Veikalo "Cingu-Lingu" lošimas bus pakartotas sekmadienį, sausio 8-tą, 8-tą val. vakare, Šv. Kazimiero parapijos salėje, 331 Earp gatvės.

Įžangos bilietas yra sumažintas iki 25 centų, tai visai mažai už tokį linksmą ir juokingą teatrą kurį suvaidina pasižymėję lošėjai. Įžangos tikietas labai prieinamas, visi gali lengvai įsigyt. Kviečiame netiktai Philadelphijos lietuvius, bet ir iš netolimų miestelių, kaip Chester, Pa., Camden, N. J. ir kitų artimiausių miestelių. Visi turės progą gerai pasijuokt ir bus pilnai patenkinti. Savo skaitlingu atsilankymu patenkinsite jaunimą už ką musų jaunieji pa tarnaus ir rengs nuolatai teatrus ir koncertus.

ATITAISYMAS PRANEŠIMO

Keleta savaičių atgal "Amerikos Lietuvy" buvo pranešta, kad Naujų Metų metinės paradas neįvyks iš priežasties klubų nesusitarimų ir finansinės krizės. Vienok vėliau artinantis Naujiems Metams, klubai vėl susitarė daryt paradą, nors ne tokį puošnų ir puikų kaip paprasta, ir be dovanų už puikiausį pasipuošimą. Taigi, paradas įvyko per Naujus Metus kaip ir paprastai, nors gana sunkiai prieita prie to. Tuomi ir atitaisau savo viešą pranešimą.

GAILESTINGI VAGILIAI

Du jauni vagys, bet gailestingi, įėjo į krautuvę nr. 2601 So. 12 gatvės, suėmė savininką ir jį įstumė į užpakalinį kambarį. Vagys tuojaus ėjo prie pinigų, o savininkas Peter Paletto, jaus mingais žodžiais paprašė, kad paskolytų keleta dolerių, reiškia paliktų jam. Tie neprašyti svečiai atsakė, kad jiems daugiau reik negu kelių dolerių ir siulė jam su plyta į galvą. Visgi, vagys pasigailėjo, paėmė $30., o $45. paliko ir paskui išėjo ramiai iš krautuvės. Reiškia, paklausė mandagaus prašymo ir perdaug nenuskraudė krautuvės savininko.

TRYS ĮPATOS SUSIŽEIDĖ, KADA PEČIUS SPROGO

Kuriant pečių, Hoffman'o namų virtuvėje, vienas šios šeimynos narys užpylė kerosino. Pečius sprogo nuo kerosino ir sužeidė tėvą, 60 metų, dukterį Rožę 21 metų ir Sofiją, 18 metų. Tėvo kairoji koja sulaužyta, Sofijai pečiaus šukis keliose vietose sukapojo, o Rožė teipgi labai nukentėjo. Sužeistuosius nuvežė į ligoninę, o likusieji šeimynos nariai visi apimti rupesčiu ir nesmagumu. Ne kartą jau teko patirt, kad iš panašios nelaimės, žmonės turi baisias kančias ir nevienam dažnai priseina ir mirt .

ŽMONĖS SIUNČIA PAGELBĄ ŽVĖRINYČIUI

Jau buvo rašyta "Amerikos Lietuvy" apie Philadelphijos žvėrinyčių kuriam gręsia badas. Neseniai laikraščiuose buvo parašyta apie vienos mokyklos mokinį, kurs susilaikė nuo bereikalingo centų eikvojimo, kaip tai už saldaines, judamuosius paveikslus ir pasiuntė žverinčiaus užveizdai sunaudojimui del maisto žvėrims. Tas bernaitis buvo labai pagirtas. Greene gatvės mokyklos mokiniai atmindami, kad žvėrys kenčia nuo bado, susilaikė nuo siuntinėjimo Kalėdų atviručių ir sudarė $69. sumą žvėrių maistui.

RADO NEGYVĄ ŽMOGŲ KAMBARY

Vienas žmogus, James J. Monteith, 65 metų amžiaus, atėjo gyvent po nr. 315 No. 9-tos gatvės. Jisai neilgai ten gyveno, vos dvi savaitės praėjo ir jisai mirė. To namo savininkas įėjęs į kambarį rado tą žomgų begulintį ant žemės ,tai pašaukė policiją. Policijantai rado, kad jisai laikė kietai suspaudęs rankoje dolerį, kaipo kad butų slepiamas nuo ko. Pradėjus ištyrinėt ar buvo kokių žaizdų, rasta, kad nelaimingasis žmogus peršautas šuviu nuo ko turėjo mirti. Iš patyrimo pasirodo, kad buvo kokio nors žmogaus užpultas, nors neseniai gyvenęs tame kambaryje. Kas nors norėjo jį apiplėšti, nors gyvybę nustojo, bet dolerinę rankoje iškovojo.

MES PRAŠOME JUSŲ PARAMOS

Nepasitikėkit Kokiais Tai Giliukais

BRANGENYBĖS

Gudrus pirkėjas ateina pirmiausia į gerai žinomą brangenybių krautuvę.

GRAŽUS PASIRINKIMAS

Geriausia Rušis—Žema Kaina

Nepaprastos Progos Perkant Laikrodžius ir Brangenybes

R. BOGAGE

634 MAIN ST. — WORCESTER

(Kaip tik prieš Royal Teatrą)

GAISRAS IŠGĄZDINO DEŠIMTS ŽMONIŲ

Dvidešimts penkių galionų "munšaino" katilukui sprogus, žmonės gyvenantieji tame name buvo labai išgązdinti. Visi vienok buvo išgelbėti, pribuvus pagelbai. Nors ugnis palietė kai kuriuos, vienok niekas nemirė nuo žaizdų. Čia buvo varomas samagonkos biznis, tik nebuvo atsargus. Dar buvo rasta penkios bačkos užraugto, tik jau nebuvo progos išvirt. Teip įvyko juodukų šeimynoj, prie 10-tos ir Berks gatvių.

"Balandėlis"

Sutrumpinta Kelionė į Lietuvą

Tulas laikas atgal North German Lloyd linija laike pietų vaišino iš dvylikos asmenų burelį lietuvių agentų, kurie yra nariais Amerikos Lietuvių Laivakorčių Agentų Sąjungos. Pietųs įvyko laive COLUMBUS. Tarp dalyvių buvo ir šios sąjungos prezidentas p. J. Ambraziejus, sekretorius p. E. Rudnikas ir iždin. p. Trečiokas. North German Lloyd liniją reprezentavo Agenturų departamento manadžeris p. Pieper ir lietuvių departamento vedėjas p. Podlesski.

Ponas Ambraziejus pasakė kalbą išgirdamas Lloyd linijos patarnavimą, taip pat p. Rudnikas ir kiti nariai gyrė puikų patarnavimą ir šios linijos teikiamą agentams kooperaciją.

Laike šių pietų Lloyd linijos reprezentantai painformavo sąjungos narius, kad p. Podlesski (vedėjas lietuvių departamento) bus siunčiamas į Europą, kad pagreitinus pervežimą lietuvių pasažierių. Taigi p. Podlesski, kuris kelios dienos atgal sugrįžo iš Europos, raportavo, kad lietuviai keleiviai keliaujanti North German Lloyd greičiausiais garlaiviais BREMEN ir EUROPA bus sutikti linijos atstovų lietuvių Bremene ir tuojau bus išsiųsti ekspresiniu traukiniu į Berlyną, iš kur jie gaus parankų tiesioginiu traukiniu susisiekimą į Kauną ir Klaipėdą. Sulig šios kelionės tvarkos, lietuviai keleiviai pasieks savo namus tėvynėje į savaitę laiko nuo išvykimo iš New Yorko uosto.

Nereikalinga nė sakyti, kad patarnavimas garliviuose BREMEN ir EUROPA, kaip lygiai ir kituose šios linijos garlaiviuose, yra kuo puikiausias ir kas tik keliauja per juras šios linijos patarnavimu, kiekvienas sudaro sau tokią kelionę, kurią su malonumu galės prisiminti visą savo gyvenimą.

BREMEN EUROPA

Greičiausi garlaiviai ant vandens

7 dienos į LIETUVĄ

Puikus geležinkeliu susisiekimas iš Bremenhaven į LIETUVĄ

Del informacijų kreipkitės: 252 Boylston st. Boston

NORTH GERMAN LOYD

Kuršių Pajuriui Laisvės Grąžinimo, 10 Metų Sukaktuvių Minėjimas Sausio 15, 1933.

Devyniolika ir du — tris
Sausio vien's — penki diena
Gerbtina... Kaip Vadas Budris
Ir jam lygių eisena.
Laisvę ginant mirt... garbinga:
Tuos istorija minės;
Juos išaukštint žodžių stinga,
Jie žiedai mus' giminės.
Džiaugias SAULĖ, džiaugias MĖNUO,
Matant LAISVĘ Lietuvoj',
Laimina žingsnius kiekvieno
Kas ne svečias "Santaroj"...
Musų buvusiej' engėjai
Laisve džiaugias kaip ir mes.
Dirbam vien doros idejai;
Mes juk ne "hunu" kilmės.
Jie mus keikė, mes juos gerbiam,
Tokia mus' tautos dvasia.
Prie "hunų" mes nesiskverbiam,
Trokštam dirbti laukuose.
Tų laukų — tėvų žemelės
Neužleisime "hunams",
Mes laisvi, jau ne "avelės";
Žemė teks tik mus' sunams.
Mus Viduno dramos, chorai,
Moko mus' didvyrius gerbt;
Vykdomi jo kilnųs norai.....
Tai VALIO!!!.. Gana mums verkt.

Pykšt—Pokšt.

MOKSLIŠKAS IŠRADIMAS PATRUKIMUI

Gavęs Auksinį Medalį ir Pirmą Dovaną Užsieniuose

F. J. Stuart, amerikonas gyvenantis St. Louis, gavo Aukso Medalį ir Diplomą Romoje ir Pirmą Dovaną Paryžiuje, pralenkė visus konkurentus, ne tik europiečius ir amerikiečius savo išradimu, vadinamu "Stuart Adhesif Plapao-Pad."

Vartojant "Plapao Pads," tie žmonės, kurie kenčia nuo patrukimo gali su geromis pasekmėmis gydytis savo namuose už ir be pertraukimo savo darbo. Žymus mokslininkai skaito šį išradimą vieną iš naudingiausių.

Plapao-Pad yra visiškai skirtingas nuo sumanymo vadinamo paraišėiu. Jis yra padarytas iš tvirtos lankios medžiagos, padarytos pritaikyt prie kiekvieno judėsio ir tokiu budu yra patogus. Apatinė pusė yra padaryta limpanti su tikslu laikyt raumenys vietoj, gi "Plapao"—sugeriamas, sutraukiąs minkštinantis vaistas, laikomas paduškaitėje, visuomet yra Plapao—Pad laikomas prie nusilpnėjusių ir sudžiuvusių raumenų, su tikslu priduot jiem naujo gyvumo ir spėkų.

F. J. Stuart, Plapao, Laboratorijų, Inc. prezidentas, 1960 Stuart Bldg., St. Louis, Mo., firma, kuri išdirba Plapao-Pads, praneša, kad jo kompanija gavo didelį skaičių prisiekusių liudininkų nuo žmonių, kurie pareiškė, kad jie galėjo išsigydyt savo namuose vartodami Plapoa-Pads tiktai per trumpą laiką. Ir tie, kurie įdomauja, gali apturėt pilnas informacijas apie šį išradimą jei nurašysite į tą firmą, kurios adresas yra viršuje pažymėtas .

Lietuvos Spaudos Biuro Talkos Korespondentų ŽINIOS

PRAGARIŠKAS ARKLYS

Kiduliai. — Šakių apsk. Karališkių kaimo ukin. Sabai laiko labai pavojingą arklį, nuo kurio jau daug kas ir labai skaudžiai nukentėjo, o kai kas net ir su šia ašarų "pakalne" persiskyrė. Prieš porą mėnesių šis arklys suspardė tos pačios šeimos 18 metų amžiaus vaikiną, kuris dvejetą savaičių pasirgęs ir mirė, o praėjusuiai metais velionies motiną, kuri jau po keleto dienų mirė. Kaimynai stebisi, kam tokis pavogas gyvulys dar laikomas. Tsb.

DAR ŽYDI MIŠKINĖS GĖLĖS

Labanoras. — Utenos apskr. Šiemet ruduo, kaip retai kada, ilgas ir šiltas. Dar ir dabar, lapkkričio, vidury kada paprastai buna apsnigta žemė, miškuose žydi gėlės. Merginos jas tebeskina ir parsinešę namo puošia kambarius. — Tsb.

"MAISTO" SKYRIUS PASIENY

Kybartai. — Vilkaviškio aps. Miesto burmistro p. Saurusaičio pastangomis, čia netrukus bus atidarytas "Maisto" gaminių (mėsiškų dalykų) parduotuvė. Ji čia, kaip pasienio mieste, labai reikalinga. — Tsb.

NEŽINO KUR JŲ DABAR YRA PINIGAI

Vabalninkas. — Biržų apskr. Šios apylinkės gyventojai pavasarį aukojo pinigų katalikiškam universitetui. Aukodami jie manė, kad tokia mokslo įstaiga iš tikrųjų bus, bet kada jos nėra, dažnai vienas kitą paklausia, kur jų suaukotieji pinigai dabar yra. — Tsb.

DŽIAUGIASI DAŽNIAU LAIKRAŠTĮ GAUSIĄ

Leipalingis. — Seinų apskr. Apylinkės ukininkai nudžiugo patyrę, kad "Musų Rytojus" 2 kartus per savaitę pradės juos lankyti. Skaitytojai tokia naujiena yra labai patenkinti ir ją didžiuojasi prieš savo kaimynus kurie "Musų Rytojaus" šiemet nebuvo išsirašę. Daugumas šimečių "M. R." skaitytojų šį laikraštį kitiems metams mano rašytis ištisiems metams, tik dalis pusmečiui ir naujieji, sakosi, tokiam pat laikui "mėginsią". — Tsb.

GELEŽINKELIO STOTIS BE LAIKRODŽIO

Baisogala. — Kedainių apskr. Geležinkelio stoty nėra laikrodžio. Keleiviams, kurie neturi savo laikrodžio, didelis nepatogumas laiką sužinoti. Jie turi pas geležinkeliečius klausti arba į telegrafą belstis. Laikrodis tokioj vietoj kaip geležinkelio stotis, butinas dalykas, tuo labiau, kad jo įsigijimas "problemos" nesudaro. — Tsb.

Žuvintai – Senas Degtindarių Lizdas

Iš centnerio kviečių — 29 litrai degtinės. Vagia statines ir sienas.

Simnas. — Alytaus aps. Apylinkės ukininkai pasiturinčiai gyvena ir yra apsišvietę, bet pažuvintys, kaip labiau nuo Simno ir kitų miestelių nutolęs užkampis, yra neigiama išimtis. Žuvintų paežerėj yra 4 dideli kaimai, kurių daugelis gyventojų nesiliauja degtinę varę, nors daug kas už tai buvo baustas pinigine bauda ir kalėjimu ir dar ne vienas yra tieson patrauktas. Dėl ypatingų gamtos sąlygų degtindariai čia iš seno turi patogų lizdą. Ežere yra daug plaukiojančių salelių, susidariusių iš nendrių, švendrų ir įvairių žolės šakneliu. Salelės apaugę žole ir švendriais su klampiais pakraščiais. Į jas įeiti reikia mokėti ir gerai žinoti vietas, kitaip—nugargaliuosi į dugną, kuris žuvintuose yra gana giliai. O kas šituos dalykus geriau žino, kaip ne vietos gyventojai. Jie, įsiįrę į švendrius, dar toli velka valtį ir pastato ją taip, kad priplaukus švendrius juos visai nesimato.

Salelėse degtindariai laiko raugą ir kitokius degtindarystės įrankius. Visa gerai suslėpta ir kam reikėtų, labai butų sunku surasti, bet nuo saviškių nelengva paslėpti. Dėl to vagystės čia dažnas reiškinys. Vagiama aparatai, degtinė ir statinės, o raugas iš jų, jei buna, laukan išverčiamas. Statinių pastaruoju metu tokia krizio buta, kad imta jos vogti iš rušių. Dažnas pažuvinčio kaimo ukininkas po nakties rasdavo iš statinės išverstus užraugtus kopustus bei kitokį viralą. Vis tai degtindarių darbas.

Sutemus sužiura salelėse ugnelės, tarsi pasakišką Joninių paslėpti lobiai vaidentųsi. Tai vis bravorai, kurie pradėjo "valstybinės" konkurencijos darbą. Tokių ugnelių kai kurią naktį galima suskaičiuoti net ligi 80.

Degtinė varoma iš sudygusių kviečių, iš kurių centnerio išvaroma net 29 litrai degtinės. Tokių kviečių centneris ligi šiol kaštavo 4 litus, bet dabar pradeda brangti.

Labiausiai saugoma išvarytoji degtinė ir "bravorai". Visa laikoma ežere ir namo nenešama . Bravorai, dažniausiai, po švendriais, o degtinė — induose nuskandinama ant tam tikrų pludžių gerai žinomose vietose. Pludės taip jau vandenin nugrimzdinamos ir padaromos tokios ,kad tik tam tikru metu butų matomos. Daromos jos skritulio pavidalu, baltos; jei maža baltumo — nudažomos. Šios ypatybės dėka, esą, jos tik temstant matomos.

Degtinė iš ežero imama tik persitikrinus, kad krante policijos bei kitokių pavojų nėra. Tokiose sąlygose policijai degtindarius gaudyti be galo sunku ir stebėtis tenka, kaip ji vis dar kurį pagauna.

Degtindariai ne vien statines, bet ir malkas vagia. Vieno Aleknonių kaimo ukininko išvagi nėjo sienas. Ukininkas vagystę tik tada pastebėjo, kai kluono stogas žemėse atsirėmė. Degtindariai, daugiausiai, jauni vyrukai.

Laikraštis pažuvinty retenybė. Aleknonyse iš 40 ukininkų tik vienas "Musų Rytojų" išsirašo ir vienas, retkarčiais parsineša iš Simno vargoninko "Musų Laikraštį".

Namų Daktaras —

Vienintėlė lietuvių kalboje daktariška knyga su receptais, parašyta Dr. A. Karaliaus. Rasite didelę daugybę receptų ir pamokinimų kaip susirgus išsigydyt be daktaro. Nusipirkę tą knygą už $2.00, jųs sutaupysite keletą šimtų dolerių.

Svarbi knyga moterims. Aprašymai, kaip išsigydyt nuo visokiausių moteriškų ligų. Rasite apie 200 receptų. Nusinešus tą knygą į bile vieną "drugštorę", gausite vaistų. Ypatingai moterys, ras sau daug sveikatos "Namų Daktaro" knygoje.

Skubėkite su užsakymais. Knyga parsiduoda gerai ir išsibaigus laidai, ji kainuos brangiau. Dabar jos kaina apdaruose $2.00. Reikalaukite

A. L. Knygynas

14 Vernon St. Worcester, Mass.

Skaityk "Amerikos Lietuvį" ir Pasiimk Kalėdines Dovanas!!

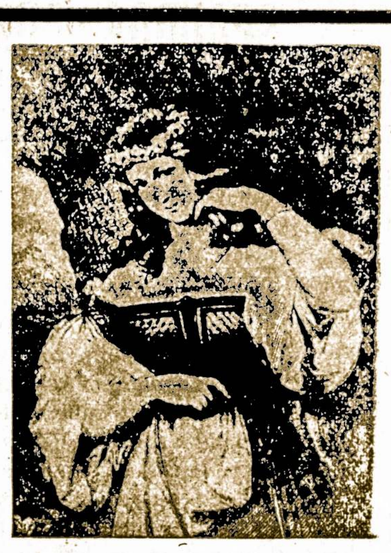

AMERIKOS LIETUVIO 1933 METŲ SIENINIAI KALENDORIAI YRA

Iliustruoti Lietuvos Did. Kunigaikščio Keistučio Žmonos, Birutės Paveikslu, Dangiškom Spalvom Papuoštu Vaizdu. Su Lietuviškais Mėnesiais ir Šventėm. Didelio formato (14x22). Šis Paveikslas Turėtų But Kiekvieno Lietuvio Namuose.

Kas dabar užsirašys ar pasinaujins "Amerikos Lietuvį" metams ir prisiųs $1.50, tas gaus tą ŽAVĖJANTĮ KALENDORIŲ DOVANAI. Taipgi kas užrašys ar panaujins Amerikos Lietuvį metams savo giminaičiams Lietuvoj ar Kanadoj ir prisiųs $2.00, tam ir-gi bus pasiųstas šis Kalendorius DOVANAI.

Todel brangųs musų skaitytojai, sukruskit, kad nors kiek pasidarbavus del praplatinimo Amerikos Lietuvio tarpe savųjų. Kalendorių šiemet padarėm tik tiek kiek numatėm reikalinga. Delto patariam pasiskubint su prenumeratais, kad galėtumet ant švenčių papuošt savo namus su "AMERIKOS LIETUVIO" KALENDORIUM.

"AMERIKOS LIETUVIS," 14 Vernon Street, Worcester, Massachusetts

Karo Paskolos

Su dramatiškų greitumu karo paskolų klausimas vėl užima svarbiausią vietą politiškame gyvenime, kuomet Anglija ir Francija, didžiausi skolininkai pristatė prašymus pertraukti mokesčius, kuriuos turėjo užmokėti gruodžio mėnesy, pakol besitęsančios konferencijos nuspręs pilnai paskolų strukturos permainą. Belgija ir Čekoslovakija sėkė anas šalis siųsdamos panašius prašymus. Prezidentas Hooveris ir naujai išrinktasis prezidentas Franklin Rooseveltas jau bandė išrišti šitą problemą. Nors jiedu šituos visus prašymus del atidėjimo mokesčių nepriėmė, vistiek prezidentas Hooveris atidarė duris del tolesnių tarybų, ir palankiai žiuri į planą, kuris duotų teisę Kongresui įsteigti komisiją pasidalinti mintimis su skolininkais. Rooseveltas pilnai sutinka su dabartiniu egzistuojančiu pasielgimu kaslink svetimų paskolų, apart vieno punkto. Jis nemato naudos įsteigti specialę komisiją vesti tolesnias tarybas. Karo Paskolos bus vienas iš rimčiausių ir svarbiausių problemų ateinančiam Kongresui. Visi pasaulio laikraščiai, netik patys žmonės, neišpasakytai interesuojasi šiuomi klausimu.

Koki yra pamatiniai faktai šito klausimo? Koki argumentai pasiulyti prieš ir už permainą arba panaikinimą tarptautiškų skolų? Gal sekantis straipsnis truputį nušvies visą klausimą.

Pasaulinis karas reikalavo mobilizuot net 42,000,000 kareivių. Tas liečia tik alijantus. Milžiniškos pastangos ir turtas buvo reikalinga aprengti, apginkluoti ir išmaitinti tas armijas per ilgus baisios karės metus. Vasario mėn., 1917 m. Suv. Valstijos prisidėjo prie karo, prie alijantų. Nuo tos dienos iki taikos, Suv. Valstijų valdžia paskolino alijantams net 7,077,000,000 dolerių. Kuomet taika paskelbta apgalėtojai ir pergalėtojai buvo pilnai nuveikti. Iš 65,000,000 vyrų mobilizuotų dalyvaujančių šalių, 8,538,000 buvo užmušta ir suvirš 21,000,000 sužeista. Taikos laiku industrijos beveik sustojo ir rekonstrukcijos darbas reikalavo tokių turtų, kokių Europa neturėjo. Alijantai ir vėliaus jų apgalėti priešai prašė naujų paskolų nuo Amerikos ir $3,261,000,000 jiems paskolinta. Taip, iš viso $10,388,000,000 paskolinta įvairioms šalims. Didžioji Britanija pasiskolino net $4,277,000,000; Francija $3,405,000,000 ir Italija $1,648,000,000. Tos šalys pasiskolino net 90% visų pinigų. Septyniolika kitų šalių prieš ir po palaubų pasiskolino nuo $193,000,000 (Rusija) iki $5,000,000 (LIETUVA) ir $1,600,000 (Vengrija).

1922m. Kongresas įsteigė Pasaulinio Karo Svetimų Paskolų Komisiją (World War Foreign Debt Commission), pilnai apsvarstyti klausimą ir sužinoti ar tautos gali pradėti atmokėti savo skolas ir kokiu budu. Per kelius metus, tos tarybos tęsėsi. Galų gale, nutarta paskolas užmokėti begyje 62 metų. Nuošimtis del pinigų mainėsi. Didžiosios Britanijos rata buvo 3.3% kas reiškia, kad po 62 metų Suv. Val. bus užmokėti iš viso $11,105,000,000 del paskolintų $4,600,000,000. Francijos rata buvo 1.6% ir Italijos tik 0.4%. Iš viso tautos sutiko užmokėti $22,188,000,000 arba du doleriu sugražinti del kiekvieno paskolinto dolerio.

Kiek iš viso įvairios valdžios užmokėjo? Pasirodo kad jos galėjo užmokėti tik nuošimčius (interest) ir nebandyta sumažinti pačią skolą. Iš viso tos šalys užmokėjo Suv. Valstijoms $2,628,000,000, iš kurių pinigų vientik Anglija užmokėjo $1,912,000,000.

Sekantis surašas parodo kiek šalims paskolinta pinigų, nuošimčiai ir kiek iki šiai dienai užmokėta. Čia sužymėta Suvienytų Valstijų paskola svetimoms šalims skaitoma milijonais:

ŠALYS:	Prieš Karės Paliaubas	Po Paliaubų	Iš viso	Nuoš.	Pilni Moksč. iki š.d.
Didžioji Britanija	3,696	581	4,277	3.3	1,912
Francuzija	1,970	1,435	3,405	1.6	486
Italija	1,031	617	1,648	.4	98
Belgijo	172	207	379	1.7	52
Rusija	188	5	193	—	—
Lenkija	—	160	160	3.3	23
Čekoslovakija	—	92,000	92	3.9	18
Jugoslovakija	10	42	52	1.	2
Rumunija	—	38	38	3.8	5
Austri	—	24	24	—	—
Dešimt kitų šalių	10	60	70	—	32
Iš viso	$7,077	$3,261	$10,338	—	$2,628

Tos paskutinės "dešimt kitų šalių" įima paskolas sekančioms šalims: Grekija $15,000,000, Estonija $14,000,000, Armenija $11,000,000, Kuba $10,000,000, Finlandija $8,000,000, Latvija $5,000,000, Lietuva $5,000,000, Vengrija $1,600,000, Nicaragua $166,000 ir Liberija $26,000.

Šiandien visos šalys Suvienytoms Valstijoms skolingos net $11,466,000,000.

Bet kaip įvairios valdžios įstengia užmokėti mokesčius? Vokietijos reparacijos buvo vienas budas, iki birželio mėn., 1932 m. kuomet Lausanne Konferencija sumažino Vokietijos kasmetinius mokesčius nuo suvirš $386,000,000, taip kad ji neturėjo mokėti per tris metus, ir po tam tik $43,000,000. Šiuo planu, svarbiausios skolintojos neteko reparacijos pinigų su kuriais jie užsimokėjo savo skolas. Tuoj po Paliaubų alijantai mokėjo savo paskolų nuošimčius su naujomis paskolomis, kurias vistiek gavo iš Amerikos.

Bet kuomet vėl pradėta mokėti vientik Anglija vėl pradėjo mokėti mokesčius. Povaliai, kitos valdžios pradėjo irgi mokėti. Pinigai paėjo daugumoj iš vokiškų reparacijų, kuomet tie pinigai už reparacijas paėjo iš Amerikos. Pradžioje 1931 m. Amerika sustojo skolinti privatiškus pinigus Vokietijai, stengiantis užbaigti baisiai kilančias paskolas. Bet vėl visa paskolų struktura nupuolė. Vokietija paskelbė kad galas viso finansiško jungo buvo pasiektas. Anglijos Banka sustabdė aukso mokesčius ir tuoj kitos šalys sekė.

Ir tas nupuolimas įsteigė "Hooverio Moratorium", ant svetimų paskolų — tai buvo metų šventė, laike kurio laiko visi mokesčiai ir reparacijos buvo pertrauktos.

Bet ta paskolų šventė jau užsibaigė. Ir tas atveda mus prie pilno atmokėjimo sumažinti paskolas, arba visiškai jas užbaigti. Abi pusės žiuri į klausimą visai kitaip. Bet vistiek paprastas žmogus tik žino, kad nutarimas vienu ar kitu budu prisidės prie pasaulio pastangų išrišti šiandien neišpasakytai sunkius ekonomio krizio laikus. — FLIS

Rasta Nežinomų Murų Sienos

Stambios Plytos su Paslaptingais braižiniais

Grinkiškis. — Kedainių aps. Buvusio Burbiškių dvaro laukuose, ukininko Lukmino žemėje, netikėtai rasta kaž kokių senobinių trobesių liekanos. Metro gilumoj, žemėje, atkasta labai plačios murinės sienos ir rusis. Sienos murytos iš labai stambių plytų, kurios išbraižytos kaž kokiais, taškuotais, braižiniais. Matyt, jie bus padaryti kaž kokiu smėliu daiktu dar prieš išdegant plytas. Be to, ten pat randama ir koklių, kurie yra su savotiškais ornamentais arba pagražinimais. Iš visako matyti, kad tai bus kokios nors senoviškos pilies, bažnyčios, o gal ir vienuolyno liekanos. Kieno — tikrai nežinoma. Pasakojama, kad prieš karą buvo kaž kas atvažiavęs tos vietos kasinėti, bet ar rado ką ten, niekas nežino. Dabar tuos murus ukininkai ardo ir naudoja plytas ukiškiems reikalams. — Tsb.

Už Kiek Galima Gražuolę Pirkt?

Anglijoj buvo padaryta ankieta labai įdomiu klausimu: "Kiek verta graži moteris"? Ta ankieta sukėlė daug ginčų, nes atsakymai buvo be galo margi. Įdomiausias ir sensacingiausias buvo anglų biologijos daktaro Lowrenso atsakymas. —

Kai jam pateikė klausimą norėdami sužinoti jo nuomonę, jis paklausė kiek sveria gražiausia moteris ir tik sužinojęs, kad 65 kilogramus, atsakė: "Jei žiurėti į moterį kaip į 65 kilogramus žaliavos (kilogramas truputį daugiau negu 2 svarai anglišku svoriu), kurioj galima rasti įvairių medžiagų, ji bus visai mažai verta. Visų pirma ji nesveria 65 kilogramų, nes joje yra 39 litrai vandens (litras lyginasi 1.7 paintės angliško saiko). Iš nuimtų taukų išeitų ne daugiau kaip 7 gero muilo gabalai. Anglis, kurią mes ten rasime, tikrai brangi medžiaga, ji ten yra skystam stovy. Iš tos anglies galima pagaminti 900 grafito lazdelių, tinkančių paišeliams. Moters kunas turi ir fosforo, kurio pakaktų 2,000 degtukų galvelėms. Geležies yra nedaug, jos užtektų tik vienai viniai. O sieros moteris turi lygai tiek kiek, reiktų vieno šunies odai dezinfektuoti ar mažytės bezdžioniukės kuneliui iškimšti. Ir tai vis kas. Jei mes tai apskaitysime pinigais tai ta medžiaga verta ne daugiau kaip 35 centai.

DIDYSIS LIETUVIŠKAS SAPNININKAS

JAU GATAVAS. Visi knygynai, knygų krautuvės bei pavieniai siųskite užsakymus tuojau.

Didysis Lietuviškas Sapnininkas yra papuoštas šimtais paveikslų. Savyje talpina 150 didelio formato puslapių, kuriuose aiškiai išguldo ir atspėja kiekvieną nors ir nepapraščiausią sapną. Prie Sapnininko eina dar ir kiti Laimės Spėjimo Aprašymai.

Sapnininko kaina ..... 75c.

Užsisakant daugiau egzempliorų duodame nuošimtį. Pinigus siųskite Money Order arba doleriais.

Amerikos Lietuvis,

14 Vernon St. Worcester, Mass.

Nebus Daugiau

UŽKIETĖJIMO

DUJŲ SKILVYJE, ŠIRDIES PIKTUMO

Greitą Pagelbą Naudojant

Pepsinic Seltzer

Kad gavus tikrą produktą, nunešk šį skelbimą vaistininkui

Rašyk

PEPSINIC SELTZER CO.

Worcester, Mass.

GAUSI SAMPELĮ DYKAI

Amerikos Lietuvis
The American Lithuanian Weekly published every Thursday by Gabriel A. Kyba, 14 Vernon St., Worcester, Mass.

Yearly subscription: in U.S. $1.50
In Foreign Countries..... 2.00
Single copies ..... 5 cents

Advertising rates on application

Amerikos Lietuvis savaitinis laikraštis, išeina šeštadieniais, leidžiamas G. A. Kybos, 14 Vernon St., Worcester, Mass.

Metinė prenumerata: S. V... $1.50
Užsieniuose—Lietuvoj 2.00
Atskiri egzemplioriai .... 5 centai

Prenumeratos pradžia skaitosi nuo užrašymo dienos. Prenumerata turi but apmokėta iš anksto.

Entered as Second Class Matter September 29, 1914, at the Post Office at Worcester, Mass., under the Act of March 3, 1879.

Musų Skaitytojų Žiniai

Šiuomi pranešam gerbiamiem musų skaitytojam, kad "Amerikos Lietuvio" Sieniniai Kalendoriai jau baigiasi; tik beliko į porą šimtų, kuriuos tikimes bėgy savaitės ar dviejų išbaigsime. Užtaigi kviečiame visus musų skaitytojus pasiskubint su savo prenumeratos panaujinimu ir taipgi prašome prikalbint mums vieną-kitą naują skaitytoją, už tą pasidarbavimą mes jusų nepamiršime. Taipgi tie Amerikos Lietuvio skaitytojai, kurių prenumeratos dar dabar nėra užsibaigę ir norėtų gaut Dovanai Kalendorių, patartumem pasinaudint dabar, nes laikraščio terminas bus prailgintas. O jei kurie neišgalėtų tai padaryt, prašytumem įdėt laiškan sidabrinį dešimtuką arba po vieną centą 10 centų vertės krasaženkliais padengimui persiuntimo lėšų.

BĖGANTI REIKALAI

VIEŠOS SKOLOS

Gruodžio 31, 1931 metais Suv. Valstijų viešos skolos siekė iki $17,825,000,000. Vieną metą vėliau, sulig įžanginių skaitlinių, ta skola pakilo iki $20,806,000,000, reiškia pasidaugino trimis bilijonais dolerių laike vienerių metų. Šitokią, viešųjų skolų skaitlinę Suv. Valstijos turėjo pusaštunto meto atgal.

UKIŲ GAISRAI

Suvienytų Valstijų ukėse kas 15-ta minutė kila gaisras. Veik kiekvieną metą čia sudega už 200 millijonų dolerių ukių turto, o kas aršiausia, tai tas, kad kile gaisrai pasiima su savim ir 3,500 gyvybių. Jei kiekviena valstija stengtusi įsteigt gerai organizuotas ir pastoves ugniagesių kamandas tarpkaiminiuose distriktuose, be abejonės, kad gaisrų ir gyvybių kiekis žymiai sumažėtų.

TIK PAGALVOKITE

Dabar musų kongresas kaip ir paprastai, sesijauja ir svarsto šimtus įvairių įnešimų, bilių, kaip pagelbėt bedarbiams, ukininkams, labdaringoms ir kitoms įstaigoms, kaip subalansuot biudžetas ir tam panašiai. Nėra abejonės, kad kongresas ne paskirtus šimtus milijonų dolerių tiems butiniems reikalams o tų skolų apmokėjimą uždės taksų mokėtojams, kaip aprasta tas daryt, reiškia — nuo vienų atima, o kitiems duoda.

Tokis kongreso elgimas nelabai pagirtinas, jis jau taksų mokėtojus apkrovė taksomis iki ausų, ir daug jau jų paskandino. Kodel kongresui nesugalvot ką nors protingesnio bei praktiškesnio padaryt? Pavyzdin, jei tik 5 milijonai Suv. Valstijų pasiturinčių piliečių įdėtų po $200. biznio apyvarton ar savo savasčių sutvarkymui, tai jau sudarytų billijoną dolerių, kuris ne abejojamai prisidėtų prie šalies gerbuvio atsteigimo, ir nieko nenuskriaustų. Šaly gerbuvio aukomis neatsteigsi, jei norima milijonams bedarbių suteikti pagelbą, reikia ją teikt praktišku budu — reikia jiems rast darbas, o darbas suteiks jiems ir šaliai dvigubą naudą.

LOTYNŲ AMERIKA

Suvienytos Valstijos šiandien žiuri į pietus link Lotynų Amerikos. Čia yra sandėliai žaliosios medegos, čia yra 104 milijonai pirkėjų, kuriems Suv. Valstijos turėtų savo prekes pristatyt. Lotynų Amerika yra šalis, kurioje Suv. Valstijų 200 tukstančių piliečių turi sudėję bilijoną 700 milijonų dolerių.

GESO ISTORIJA

Šimtas metų atgal geso pramonės kaip ir nebuvo; buvo tik suorganizuota Baltimore (Md.) mažytė geso kompanija, kuri patarnavo mažam šeimynų skaičiui. Šiandien geso kompanijos jau turi 16,800,000 kostumierių, kurios 1931 metais patarnavo del 85 milijonų gyventojų.

Geso pramonė yra viena iš didesniųjų, kurią sudaro 600 kompanijų, ir kurios veda biznį tarpe 4,600 apielinkių. Iš visų tik 50 verčiasi privatiškai. Kad išpildyt dabartinį patarnavimo reikalvimą, reikalinga 10 milijonų tonų bitumino anglies, 400 tukstančių tonų antracito, 4 milijonų tonų koksų ir 960 milijonų galionų aliejaus. 1905 mt. geso buvo pagaminta 112 bilijonų, 444 milijonų kubiškų pėdų, o 1929 metais jau buvo pagaminta 535 bilijonai kubiškų pėdų geso.

PASAULINĖ PRAMONĖ

Vatos karalius John H. Caulfield, vatos pramonėje verčiasi geriau negu kada pirmiau. Pereitais metais, nors pasaulinė rinka pageidavo 165,000 vatos pundų mažiau, tačiau iš Suv. Valstijų užsakymai padidėjo ant 1,411,000 pundų, kas reiškia, kad vatos pramonė Suv. Valstijose pakilo 50%, arba susilygino su eksportų, kurį Suv. Valstijos turėjo 50 metų atgal.

PENNSYLVANIJOS UKININKAI TRAUKIAMI LAUKAN IŠ PURVYNO

Nelabai senai Pennsylvanijos Valstija mažai turėjo gerų kelių. Tąsyk už pirmos rušies vienos mailos vieškelio padarymas lėšavo nuo 50 iki 70 tukstančių dolerių. Tačiau dabar, užėmus Pinchot gubernatoriaus vietą išleido proklamaciją, žadančią Pennsylvanijos ukininkus traukt laukan iš purvyno; bus pratiesta bei pataisyta į 20,000 mylių kelių, kurie lėšuos nuo $1,500 iki $2,500 už mylią vidutinės rušies kelio su bitumino paviršium. Už pirmos rušies mylią kelio lėšuos $6,000.

PAVOJUS PĖSTIEMS

Dabartiniu laiku pesčiu vaikščiojimas yra pavojuje. Automobilistai juos traiško visuose skersgatviuose ir atbuluose išsisukinėjimuose. Tautinis nelaimingų įvykių biuras paduoda statistinių žinių, kurios parodo, kad pareitais metais arti 34,000 žmonių buvo automobilių užmušti, iš jų 14,500 pėsčių; 1,710 vaikų bežaidančių gatvėse; 3,920 buvo užmušta skersgatvėse; 1,630 žmonių buvo užmušta atbulais važiavimais; 2,330 žmonių neteko gyvybės vieškeliuose.

Tautinio nelaimingų įvykių biuro vedėjas Albertas W. Whitney sako, jei tik automobilistai prisilaikytų jiems duodamų valstijų teisyklių važiavime, tai tų nelaimingų įvykių bėdas butų galima žymiai sumažinti. Kitaip sakant tik bendra kooperacija tarpe motoristų ir pėsčiųjų gali tų nelaimingų įvykių skaitlių sumažinti.

AUTOMOBILISTŲ ATYDAI

Vežikai, kurie mano turį didelį prityrimą važiavime ir važiuoja nieko nepaisydami — nė kalnų, nė lomų, o laksto iš kairės į dešinę lyg butų akis išdegę—yra priežasčia 35,000 žmonių mirties. Daugiausia tų nelaimingų įvykių padaro žemiau 20 metų amžiaus jaunuoliai; jie sudaro 39% tų visų nelaimingų įvykių. Gi senesnieji automibilistai, tarpe 40 ir 50 metų amžiaus buna praktiškesni, kadangi jiems tepripuola tik 29% tų nelaimingų įvykių, kas reiškia 10% mažiau. Tiktai paskutiniųjų 2-jų metų bėgyje buvo užmušta automobiliais virš 65,000 žmonių.

PERDAUG DAKTARŲ

New York. — Medikalų kolegijų komisija, kuri tyrinėjo sveikatingumo padėtį Amerikoje, savo ilgame raporte sako, kad Amerikoje yra 25,000 daktarų daugiau, negu jų reikia. Dakartų viso yra 156,440, arba vienas daktaras ant kas 780 žmonių, kuomet užtektų vieno daktaro ant kas 1,000—1,200 gyventojų. Tačiaus nors abelnai ir perdaug daktarų yra, betgi niekuriose aplinkėse jų labai stokuoja. Komisija rekomenduoja tokiose vietose samdyti gydytojus už algą.

SPAUDOS BUKLĖ LIETUVOJ

ISTORIŠKOSIOS PRIEŽASTYS

Lietuvos kulturos darbo keliai gan sunkųs ir ilgainiui jie sutiko daug kliučių, kurias nors ir pasisekė nugalėti, tačiau į patį darbą tos kliutys atsiliepė skaudžiai. Tik prisiminkim kryžiuočių antpludžius, lenkų pastangas vadovauti ir mus sulenkinti, pagaliau rusų caro leteną, kuri skaudžiai spausdama, vertė mus tapti rusais ir išsižadėti viso to, ką mums paliko amžiais sukurę musų prabočiai.

KULTURINIS PALIKIMAS

Musų praeitis, kaip rodo istorija ir užsilikę senovės paminklai, gana garbinga ir turtinga. Tik pažvelkime musų žmonių sukurtą savitą tautodailę, į dešimtimi tukstančių skaičiuojamas, musų senelių amžiais sudėtas originalias pasakas, priežodžius, patarles, į įvairias senovines apeigas ir kit. Visa tatai rodo, kad musų kraštas senovėj, atsižvelgiant tuometinį kitų kraštų kulturos lygį nebuvo nuo jų atsilikęs. Vytauto Didžiojo laikais Lietuva buvo tiek stipri, kad su ja turėdavo skaitytis didžiosios Europos Valstybės. Nors msų didžiunų dėka mes savarankiškumą buvome praradę, tačiau lietuvis kaimietis savo tvirtu budu išlaikė gryną lietuvišką kalbą, budą ir pasiryžimą, kas davė progos vėl mums sukurti savarankišką valstybę.

VAKARŲ ĮTAKA

Kada Vakarų Europoj pradėjo klestėte klestėti kultura, kartu ir mums rupimas spaudos klausimas-dideliais šuoliais žengia į priekį. Tobulėjant knygų spausdinimo technikai ir kylant didesnių reikalavimų iš plačiųjų darbo žmonių, kad ir jiems butų prieinami kulturos šaltiniai ir spauda, pradėta daugiau kreipti ir mokslo žinių populirizacijai. Atsiranda vis daugiau ir daugiau rašytojų, pradėta steigti milžiniškos spaustuvės, atspausdintoms knygoms platinti knygynai. Susidarė speciali knygų gaminimo pramonė ir jų platinimo prekyba. Be to, kulturininkai, matydami kad darbo žmonėms sunku nusipirkt knygų, pradėjo steigti viešasias, daugumai gyventojų prieinamas bibliotekas ir skaityklas.

Spaudos gaminimo ir platinimo ir aplamai visas kulturinis darbasXVIII — XIX amž. plito gana sparčiai, XX amž. pasiekė kulturinguose kraštuose to, kad nėra bakužėlės, kurios nelankytų laikraštis arba knyga. Jeigu kas neieško knygos, tai jį knyga suieško.

Plintant kulturai Vakarų Europoj, jos atspindžiai pasiekdavo ir Lietuvą. Pažvelgę į Lietuvos praeitį, matome, kad 1579 m. buvo įsteigta Vilniuj jėzuitų kolegija. 1773 m. ji tapo akademija, 1780 m. buvo paversta į Aukštąją mokyklą, o 1803 m. buvo įsteigtas Vilniaus Universitetas, kurį po sukilimo 1831 m. rusai uždarė. Ši Aukštoji mokykla davė Lietuvai žymių mokslininkų ir rašytojų. Be to, Aukštoji mokykla tuomet vadovavo ir visam kulturos — švietimo darbui.

PIRMOJI LIETUVIŠKA KNYGA

Spaudos srity, taip pat tose sunkiose apystovose šis tas yra nuveikta. Pirmoji lietuviška knyga — Mažvydo—Vaitkuno Katekizmas, išspausdintas 1547 m. Pirmas lietuviškas laikraštis—"Nusidavimai apie evangelijos praplatinimą tarp žydų ir pagonų" išėjo 1832 m. Taigi musų pirmieji spaudiniai turi jau gana solidų amželį.

KNYGŲ GAMYBA

Apskritai lietuviškų knygų produkcija Lietuvoj ir užsieny prof. V. Biržiškos duomenimis, augo taip: XVI amžiuje buvo išspausdinta 24 lietuviškos knygos, XVII — 46 knygos, XVIII amžiuje — 194 knygos, XIX maž. (iki 1864 m.) — 891 knyga, 1865—1904 m. — 3281 knyga. Iš viso, nuo XVI amž. iki 1904 m. išėjo apytikriai 4436 knygos.

Nuo 1904 metų, kada Lietuva atgavo spaudą, iki 1914 m. išspausdinta apytikraiai 3.500 knygų. Nuo 1914 m. iki nepriklausomybės atgavimo apytikriai 800 knygų ir atgavus nepriklausomybę nuo 1918 m. iki 1931 m. išleista 6.916 knygų. Taigi iš viso mes turime išleidę nuo XVI amž. iki 1931 m. apytikraiai 15.652 leidinius. Nuo 1918 m. Bibliografijos Institutas registruoja knygas išleistas Lietuvoje ir kitomis kalbomis, tačiau jų skaičius yra labai mažas, 3— 5%, taigi jos apytikriems skaičiams žymesnės reikšmės nesurado.

LAIKRAŠČIAI

Be knygų labai didelės reikšmės kasdieniniame kulturingo žmogaus gyvenime turi periodinė spauda, laikraščiai ir žurnalai, kurių per 100 metų lietuvių periodinės spaudos gyvenimo buvo pasirodę per 1.500 pavadinimų. Tačiau šie duomenys mus ne labai džiugina, nes tatai rodo, kad periodinė musų spauda gyvendama sunkius laikus negalėdavo išsilaikyti. Dažnai vos vienas numeris išeidavo ir laikraštis sustodavo. Tik nepriklausomoj Lietuvoj susidarė pastovesnės sąlygos ir turintieji tvirtesnių materialinių ir moralinių pagrindų laikraščiai ir žurnalai gerokai sustiprėjo ir normaliai gyvena. Dalis jų dar prieš Didįjį Karą yra pradėti leisti. (Palyginti kartinių leidinių gamybai su periodinių leidinių gamyba, lentelę praleidžiame. — Red.).

Periodinių leidinių tarpe turime: dienraščių — 12, išeinančių 3 — 2 kart į savaitę — 4, savaitraščių — 44, dvisavaitinių — 26, mėnesinių — 61 ir likusieji išeina kas 3 — 2 mėnesiai ar neaiškiais periodais.

SUSIVIENIJIMAS
LIETUVIŲ AMERIKOJE
Didžiausia Lietuvių Organizacija
307 W. 30 Street New York, N. Y.

S. L. A. 372 Kuopos randasi visose didesnėse Lietuvių Kolonijose.

Turtas: $1,404,038.14

S. L. A. turi keturis apsaugos skyrius: $150; $300; $600, ir $1.000
Ligoje pašalpos savaitėje moka: $6.00; $9.00; ir $12.00.

Jeigu jautiesi geru Lietuviu, jei tau apeina tavo šeimos likimas kuomet tu iš šio pasaulio pasišalinsi, jei rupi paties padėtis nelaimei ar ligai ištikus — prisirašyk prie S. L. A. Prie šios organizacijos priklauso visi prakilnųs Lietuviai. Buk ir Tamsta tų prakilniųjų tarpe! Prirašky ir savo mažamečius — berniukus ir mergaites. Informacijų kreipkitės į Centrą aukščiau paduotu antrašu arba į vietinių kuopų valdybas.

Per "Musų Vilnių" Į Sostinę Vilnių!

Nėra Lietuvoje kito tokio žurnalo, kuris eitų kas 10 dienų gražaus didelio formato, yra tik vienas žurnalas "MUSŲ VILNIUS".

"MUSŲ VILNIUS" gina Vilniaus reikalus, rašo kuo plačiausiai Vilniaus vadavimo reikalais, deda daug gražių iliustracijų iš Pavergtosios ir Laisvosios Lietuvos. Jis atsidėjęs seka Amerikos ir kitų kraštų lietuvių gyvenimą.

"MUSŲ VILNIUS" punktualus žurnalas. Jis pasirodo kiekvieną 10, 20, ir 30 dieną kiekvieno mėnesio.

"MUSŲ VILNIUJE" bendradarbiauja žymųs publicistai, rašytojai, kaip prof. M. Biržiška, dr. J. Purickis — Vygandas, kan. J. Tumas — Vaižgantas, prof. Fab. Kemėšis, poetas Liudas Gira, prof. Z. Žemaitis, Petras Babickas, Liudas Dovydėnas, J. A. Herbačiauskas, Petras Ruseckas, Matas Šalčius, Dr. Edv. Turauskas, K. Berulis, J. Senkus, kun. Švogšlys — Milžinas, mok. Laucius, eilė rašytojų ir korespondentų Okupuotoj Lietuvoj, Amerikoj, Anglijoj, Škotijoj ir kitur. Redaguoja žurnalą V. Uždavinys.

'MUSŲ VILNIUS" eina tvirtais žingsniais šeštus metus. Jame rasite gražiausios medžiagos, gražiausų straipsnių, gražiausių iliustracijų, visiems artimų minčių.

'MUSŲ VILNIUS" pigus žurnalas. Metams kainuoja 5 litai, pusmečiui — 3 litai. Užsieniuose — 15 litų metams.

Vieną numerį gausite nemokamai susipažinti. Kas surinks 6 prenuemratas, tas septintą gaus nemokamai.

Rašykite: **Kaunas,Duonelaičio g. 9a. Lietuva.**

KRIZIO ĮTAKA

Kaip matyti iš įdėtų skaitlinių, knygų produkcija nors ir iš lėto, vis tik auga tiek kiekybinių, tiek kokybiniu atžvilgiu. Turime apie 40 spaustuvių, tame tarpe kelias moderniškai įrengtas spaustuves su rotacinėmis mašinomis ir linotipais, intertipais ir kit. Turime bent porą neblogų litografijų ir gerokai išprususių darbininkų. Taigi visą, kad ir sudėtingiausį spaudos darbą atliekame pats savo jėgomis. Tačiau reikia pastebėti, kad 1932 m. palietęs krizis Lietuvą aplamai, neaplenkė ir knygų rinkos. Praėjusiais 1931 m. 8 mėnesių laikotarpy buvo išleista 725 leidiniai, šiemet per tą patį laiką išleista 598 leidiniai, sumažėjo 127 leidiniais. Iš dalies prie knygų produkcijos sumažėjimo reikia prikirti ir musų didelės dalies inteligentijos labai mažas domėjimasis spauda. Kulturinguose kraštuose tokie asmenys, kurie neseka spaudos, neskaito knygų ir laikraščių, nelaikomi ir inteligentais.

Iš patiektų duomenų matyti, kad mes nors ir labai varžomi ir pergyvenę 40 metų spaudos draudimo golgotą vis tik turime nemažą turtą, kuris tik reikėtų su, kiek galima, didesne nauda musų kraštui išnaudoti.

Jei pažvelgti į kulturingų tautų spaudą, o ypatingai į musų kaimynų, Latvių ir Estų, tai pamatysim, kad mes tik jų esame dar tik pusiaukely. Taigi, kad pasivytumėm musų artimiausius kaimynus reikia musų spaudos darbuotojams savo darbas padvigubinti, o tatai pareina ne tik nuo gamintojų, bet daugelyje atvėjų ir nuo vartotojų.

Kaip kitose darbo srityse, taip ir spaudos produkcijoj krizė daugiausia pasireiškė iš priežasties knygų perprodukcijos. Keturiasdešimt metų spaudos draudimo laikotarpis žymiai atsiliepė ir aplamai musų kulturiniam darbui. Turėjome iš dalies labai išlėto ir dabar mažiname analfabetus, nes suaugusiųjų švietimas pakrikęs, ir bendras musų krašto piliečių kulturos lygis buvo neaukštas. Todėl knygų leidėjai užpildė įvairiais leidiniais savo sandėlius, investavo į spaudinius didelius kapitalus, kurie labai iš lėto grįžta atgal, ir todėl knygų produkcija jau 1932 m. pradeda kristi. Tačiau reikia tikėti, kad tatai bus tik laikinai, nes kasmet susilaukiame naujų vartotojų.

SPAUDOS PLATINTOJAI IR VARTOTOJAI

Statistikos daviniai rodo, kad mes skaitytojų turėtumėm turėti gana daug, turime apie 7.000 mokytojų, apie 250.000 visų mokyklų mokinių, apie 30.000 valdininkų, kurių apie 20.000 asm. mažiau daugiau išsilavinusių, kurie turėtų literatura domėtis, turime apie tiek pat, o gal ir dvigubai, privačių įstaigų, mažiau daugiau išprususių tarnautojų ir pagaliau gerokai prasilavinusių ukininkų ir kit. Tačiau vidutiniškai knygų parduodama vieno pavadinimo nuo 500 — 3000 egz. Retas atsitikimas, kad kuri knyga susilaukia antros laidos, neskaitant, žinoma, vadovėlių, kurie turi didesnį pasisekimą.

SKAITYKLOS

Belieka aptarti dar vieną labai svarbią, su spauda susijusią darbo sritį — bibliotekas ir skaityklas. Biblioteko ir skaiyklos yra labai glaudžiai susiję su spaudos produkcija ir lygiagrečiai plėtojasi. Juo kraštas kulturingesnis, juo daugiau knygų reikalaujama, daugiau jų gaminama, daugiau steigiama ir bibliotekų — skaityklų, nes knygų skaityti darbo žmonės dėl ekonominių aplinkybių negali nusipirkti. Todėl miesto savivaldybės, valdžia ir kulturinės organizacijos jau gana senai steigia nemokamas arba mažai apmokomas bibliotekas ir skaityklas. Šios rušies įstaigos turi dideliausios reikšmės suaugusių, o iš dalies ir moksleivių, kulturos švietimo darbe.

Šioje srity mes dar esame gerokai atsilikę. Be keleto šimtų privačių, daugiausia jaunimo organizacijų laikomų mažų bibliotekėlių, kurios komplektuojamos ir papildomos pripuolamomis, įvairių asmenų aukuojamomis knygomis, turime Centralinį Valstybės knygyną su trylika skyrių, Kauno miesto savivaldybės laikomas 2 bibliotekas — skaityklas, Klaipėdos m. viešąją biblioteką ir keletą gana stambių uždarų mokslo ir specialių bibliotekų Vytauto D. Universiteto bibl. su 100.000 tomų, Dotnuvos žemės Ukio Akademijos, Centrinė Kariuomenės biblioteka, kurios 33 skyriai aprupina karius ir iš dalies atlieka viešųjų bibliotekų pareigas karių tarpe .

BIBLIOTEKININKŲ ORGANIZACIJA

Nors negausinga Lietuvos bibliotekininkų ir bibliografų šeima, tačiau jie yra susiburę į bibliotekininkų draugiją, kuri jau užmezgė ryšius su Pabaltijo ir kitų kraštų bibliotekininkais. Bibliografijos darbų srity mes jau turime gana žymių veikalų. Be seniau išleistos Baltramaičio bibliografijos, susilaukėme kapitalinių prof. V. Biržiškos mokslo darbų, kur atvaizduota musų spauda nuo seniausių laikų iki 1904 m. Nuo 1928 m. pradėtas leisti žurnalas "Bibliografijos žinios", kurias taip pat redaguoja prof. V. Biržiška. Jau išspausdinta prof. V. Biržiškos veikalo "Lietuviškų knygų istoriški bruožai" I dalis. Spaudos ir knygų klausimų labai dažnai rašoma ir periodinėj Lietuvių spaudoj.

Tikimės susilauksią ir šioj darbo srity geresnių laikų, nes spauda turi didelės reikšmės ne tik kulturiniame, bet ir ekonominiame žmogaus gyvenime. Pradedant aukštu valdininku, visuomenininku, kulturininku, baigiant eiliniu darbininku ir ukininku, turi orientuotis pasaulinio masto įvykiuose, nuo kurių dažnai pareina ir jų likimas — darbas ir ateitis. — Tsb.

V. M. ČEKANAUSKAS

PRIVERSTINOS BLAIVYBĖS GALAS

AR BUS REFORMUOJAMA BLAIVYBĖ? AR GALIMA DABARTINĘ BLAIVYBĘ TOLERUOTI?

KIEKVIENAS pilietis, blaivininkas ar ne, žino kad dabartinė priverstina blaivybė yra nevykus, kad jos prievarta išlaikymas šaliai brangiai kainuoja, svaigalų gamyba dabar yra visame krašte ir girtuokliavimas kaip buvo seniau taip ir dabar yra. Bet šalia girtuokliavimo yra kita bloga pusė, tai tvirkinimas nepilnamečių vaikų ir mergaičių, kurie anais šlapiaisiais laikais neragavo alkaholiškų gėrymų, o dabar pastebime geriančius svaigalus ne tik jaunuolius, bet jaunuoles, neturinčius 18 metų amžiaus; geria ir mokiniai vidurinės mokyklos (high school) ir vaikai ir mergaitės pradinės mokyklos, sulaukę 12 ir 14 metų amžaus, žodžiu, dabar svaiginamų gėrymų yra vartojimas žymiai didesnis negu seniau buvo.

Nepaslaptis, kad nepilnamečiai geria svaigalus, naminį alų, vadinamą "homebrew" ir degtinę, vadinamą "moonshine" tokius jaunuolius pastebime girtus baliuose (šokiuose) ir kiekviename užkampy, arba, automobiliuose išvažiavusius į laukus ir į tamsias mieto gatves. Pasekmės buna liudnos, nes šie jaunuoliai abiejų lyčių, prisigėrę svaiginamų gėrimų, įgija blogus palinkimus, tampa ištvirkėliais, šalia to, vartojant svaigalus įgija visokias ligas, tankiausia kroniškas, ypatingai paralyžių, o jau apie moralinę samonę netenka nei kalbėti; morališkai supuvę visi jaunuoliai, kurie vartoja svaiginamus gėrimus; didelis nuošimtis tokių jaunuolių tapo norkotikais, banditais žmogžudžiais, vagiliais ir kitokiais nenaudėliais. Tokio išstvirkimo anais "šlapiais" laikais jaunime nematėme kaip dabar priverstinos blaivybės metais teko prisižiurėti. Todel ir kyla klausimas: ar galima toleruoti priverstiną blaivybę? Šis klausimas jau senai stovi prieš visus piliečius ir pereitais Prezidenturos rinkimais, buvo patiekta atsakymas į priverstinos blaivybės klausimą, didžiuma krašto piliečių atsakė, kad priverstina blaivybė turi but panaikinta, arba, reformuota. Tačiau kyla klausimas ar musų Kongreso nariai sugebės reformuoti priverstiną blaivybę, kuomet blaivybė buvo ir tebėra politišku kaulu, kuriuomi negali pasidalinti politikieriai.

Tiesa, demokratų partija ir jos išrinktas Prezidentas p. Rooseveltas yra pasisakę, kad blaivybė turi buti reformuota, tai yra, kad turi buti alaus ir vyno išdirbimas ir pardavinėjimas legalizuotas, nes tik tuomet bus galima blaivumą įgyvendinti ir pašalinti nuodingus svaiginamus gėrimus slapta pagaminamus. Bet kaip atrodo, Kongrese yra didelis skaičius šalininkų priverstinos blaivybės ir šioje "lame-duck" Kongreso sesijoje demokratų platformoje pasiulytos reformos blaivybei nebus priimtos, nes tam yra priešingas pats Prezidentas p. Hooveris ir didelė dalis respublikonų partijos Kongresmonų ir Senatorių, tatai tikimasi, kad kuomet susirinks naujas Kongreso personalas sekantį pavasarį, kuomet Rooseveltas užims Prezidento vietą, gal tada bus galima laukti reformų priverstinoj blaivybėj. Tačiau šis reformų klausimas šiandiena stovi prieš visus piliečius dienos klausimu ir sentimentas dauginasi, reikalavimas dauginasi, reikalavimas plečiasi panaikinti nevykusią prohibiciją, vienok yra pakankamai blaivybės šalininkų, kad pastoti kelią rimtoms reformoms — panaikinimui 18-to Konstitucijoj amendmento, o kol nebus priverstinos blaivybės įstatymas išimtas iš Konstitucijos, tol by kokios rimtos reformos bus neįmanomos.

NUOMONIŲ SKIRTUMAS

Blaivybės šalininkai tvirtina, kad blaivybės įstatymai geri ir, kad juos įvykdinti galima, kad, jei federalės valdžios agentai ir valstijų atsakomingi valdininkai rupintusi blaivybės (prohibicijos) įstatymų įvykdymu, tai nebutų girtuokliavimų, gamybos ir pardavinėjimo svaiginamų gėrimų, butų išnaikintos slaptos svaigalų įstaigos "speakeasies". Tačiau praktika rodo, kad tokių pastangų nevalioja padaryt nė federalė valdžia, nė vlstijų, nė miestų valdžios, nes bootlageriai, slapti svaiginamų gėrimų gamintojai ir pardavėjai, valiojo papirkti prohibicijos agentus, valstijų ir miestų policiją ir kitus atsakomingus valdininkus; kyšių (grafto) ėmimas, neatsižvelgimas į įstatymus, korupcija platinasi ir kartu platinasi girtuokliavimas, paleistuvingų lizdų skaičius, banditų, norkotikų ir kitokių kriminalistų, ir šie visi blogumai kyla iš slaptų bravorų ir karčiamų, grafto ir korupcijos. Tokius liudnus faktus matydami dorovingi piliečiai, žino, kad priverstina blaivybė yra neįvykdoma, delto jie remia reformas; iš kitos pusės, fanatiški blaivininkai ir grafteriai, slaptų bravorų ir karčiamų palaikytojai, kurie daro pelningą biznį, taipgi laikosi už prohibicijos palaikymą. Žodžiu, priverstina blaivybė tapo politišku dalyku ir abiejose pusėse yra pakankamai kapitalo ir politiškos įtakos kovai politiškam fronte, delto blaivybės išsprendimas pasidarė labai sunki problema, negreitai ji bus tinkamai išspręsta.

Tačiau po pastarų rinkimų permatome besiartinantį galą priverstinai blaivybei, sentimentas, visuomenės opinija verčia visus Kongreso narius nusimaskuoti ir atvirai pažvelgt į tikrąją situaciją ir pašalinti visus netobulumus priverstinos blaivybės gaminamus; šalia to, ekonominis krizis, stoka pinigų federalės ir valstijų valdžių ižde, sudaro sąlygas, kad valdžia verčiama ieškoti budų kaip sukelti pakankamą sumą pinigų balansavimui savo budžetus; šie ekonomiški trukumai kaip su pirštu rodo, kad reikia panaikinti prohibiciją ir kartu sutaupint dideles sumas pinigų, dabar išleidžiamas prohibicijos vykdymui. Legalizuojant svaiginamų gėrimų išdirbimą, pardavinėjimą, aptaksuojant šitą pramonės šaką, butų nemažai pajamų valdžioms pasilaikyti. Šitokia mintis dabar jau yra žymioj didžiumoj piliečių ir valdininkų tarpe, tatai atsižvelgiant į šiuos ekonominius klausimus, tenka manyti, kad su laiku bus prieita prie susipratimo, ekonomizmo ir reformų priverstinoj blaivybėj, vieton išlaidų bus gauta pajamos.

KIEK KAINUOJA PROHIBICIJA?

Per pastarus 13 metų priverstina blaivybė Amerikos piliečiams kainavo taksomis kas metą vidutiniškai (kartu federaliai valdžiai ir valstijų bei miestų valdžioms) po virš 350 milijonų dolerių; bendrai per visą 13-ką metų išleista (kaip statistikos rodo) 5 ir pusė bilijonai dolerių, tai yra apie pusė sumos musų šalies pasaulinio karo skolų. Tokia milžiniška suma tapo numesta kaip į jurą ir apie tiek pat nustota pajamų, kurias gaudavo federalė, valstijų ir miestų valdžia nuo bravorų, saliunų, kuomet buvo legalizuotas svaigalų pardavinėjimas tik 25 valstijose. Žodžiu, priverstinos blaivybės įvykdymui išleista kas metą beveik tiek kiek išlaikymui kariško laivyno. Ar gi tai neskandalas?! O kokia nauda iš to? Jokios naudos nėra, o žala materialiu ir moraliniu atžvilgiu labai didelė, nes prohibicija išplatino ištvirkimą, kriminalizmą, korupcją vsam krašte.

Preš pasaulinį karą, periode 1914—1916 m. J. V. Amerikoje buvo 23 valstijos praktikuojančios priverstiną blaivybę įvairiais įstatymų budais, o 25 valstijos turėjo legalizuotą svaiginamų gėrimų išdirbimą ir pardavojimą, iš šios pramonės šakos valdžia gavo taksomis ir už leidimus 1914 m. pajamų virš 223-jų milijonų dolerių; 1917 m. gavo virš 248 mil. dolerių; 1919 m. gavo virš 483 mil. dolerių. Į bravorus ir kitokias svaiginamų gėrimų (alaus, degtinės, vyno) išdirbystės buvo įvesdinta virš du bilijonai dolerių kapitalo; apie pusantro milijono žmonių turėjo darbus šioje pramonės srityje, arba, pelningą biznį, bet įvedus priverstiną blaivybę, šie žmonės neteko savo biznio, darbo ir kartu neteko didelio kapitalo, įvesdinto į saliunus, sankrovas ir bravorus, žodžiu, einant prohibicijos įstatymu, tapo sukonfiskuotas biznis ir panaikinti darbai, padaryti milžiniški nuostoliai daugeliui piliečių.

Nemažai nukentėjo ir ukininkai, kurie parduodavo bravorams daugybę ukio produktų, ypatingai javus, pavyzdin: rugius, miežius, žirnius, kornus, bulves, apynius, ryžius ir kitokią žalią medžiagą, daug fabrikantų neteko plačių prospektų savo gamybai įvairių mašinų ir kitokių daiktų reikalingų prie bravorų ir saliunų. Štai 1914—1916 metų periode, ukininkai pardavė bravorams 38 milijonus bušelių miežių, 29 mil. svarų apynių, 142 mil. svarų ryžių, 9 mil. bušelių kornų, 11 mil. bušelių rugių, taipgi kitokių ukio produktų, pavyzdin: bulvių, etc.; ukininkai bendrai už savo produktus gavo nuo bravorų apie arti 40 milijonų dolerių, darbininkai uždirbo arti bilijoną dolerių kas metą, o kiek transportacijos ir kitokios įmonės gavo pelno iš svaiginamų gėrimų industrijos? Panaikinus alų ir kitus stipresnius alkaholinius gėrimus, darbų skaičius susimažino, įeigos ukininkų, darbininkų, pramonininkų ir valdžios susimažino, o taksai pakilo ir kas metai po 350 milijonų dolerių tapo išleista prohibicijos išlaikymui. Ar gi tai ne kvailumas? Bet po virš 13 metų pradedame permatyti padarytų klaidų ir nuostoliu pasekas, pradedam suprasti ką reiškia priverstina blaivybė, todel nenuostabu, kad opinija yra prieš prohibiciją, aišku, jog priverstinos blaivybės dienos jau yra suskaitytos.

Seniau blaivininkai sakydavo, kad saliunai buvo centrais visokių valkatų, vagilių, banditų, paleistuvių ir norkotikų, tačiau mes žinome, kad šie pareiškimai neatitinka tikrenybei, ir štai kodel: saliunai buvo drausmingai prižiuriami ir kiekvienas saliuninkas saugojo savo saliuno reputacją ir kartu leidimą, nes jei by kuris saliunas užlaikydavo lizdus paleistuvių, norkotikų ir kazirninkų, tai greitai netekdavo savo biznio, atimdavo iš jo leidimą, o leidimą nelengva buvo gauti, tai viena; antra, brangiai tie leidimai kainuodavo, nuo tukstančio iki 17—18 šimtų ant metų, tatai, galima daleisti, kad 90 iš kiekvieno šimto salunų buvo švarios visuomenės užeigos vietos ir jose girtuokliavimo nebudavo.

Jaunimas tąsyk neturėjo progos krypt į girtavimą, nes 18 metų pusberniai nebuvo įleidžiami, žodžiu, nepilnametis vaikinas negalėjo nusipirkti svaigalų, o moteris ir merginos visai negalėjo pirkti, nes nebuvo įleidžiamos į smuklę, tatai blaivumas tarpe jaunimo ir moterų buvo pavyzdingas. Tiesa, rasdavosi budai nusipirkimui svaigalų ir parnešimui į namus, tačiau tais "šlapiais" laikais reta kuri moteris ar mergina vartojo svaiginamus gėrimus, retas kuris jaunuolis buvo pastebimas girtas, o gi šiandien vieton legalizuotų miestuose smuklių, kad palygint su anais laikais, tai rasime, kad kiekviena 10-ta stuba yra virtus į bravorą ir kiekviena 5-ta stuba yra virtus į saliuną; geria vyrai, moteris, vaikinai ir merginos, geria ir pradinės mokyklos vaikai; daug žmonių mirė nuo nešvarių alkaholinių gėrymų, daug gavo paralyžių ar kitokias ligas, šituos faktus rodo kalėjimų, ligoninių, beprotinių ir policijos nuovadų statistikos. Priverstina blaivybė yra žalinga ekonomiškai, sociališkai, morališkai, politiškai ir sveikatos atžvilgiu ir kaipo tokia, ji turi buti pašalinta kuogreičiausia.

Panaikinus priverstiną blaivybę ir legalizavus išdirbimą ir pardavinėjimą alaus, vyno ir degtinės, rimtai sutvarkytų budu, but prablaivintas kraštas, pašalinta ligos ir mirtingumas, beprotystė, korupcija ir graftas, but galima reformuoti moralinį žmonių gyvenimą, ekonomiškai ir sociališkai pakilti, valdžia gautų šimtus milijonų dolerių pajamų, tuomet but galima sumažinti taksus, atsirastų progos įvesdinimui kapitalo, praplėtimui biznio ir šimtai tukstančių žmonių rastų pelningas vietas ir darbus. Šie dalykai yra aiškus ir butinai reikalingi realizuoti, fanatiška priverstina blaivybė nebuvo ir nebus tuom garsiu "Noble experiment" kaip kad blaivininkai mums tvirtino per visą 13 metų laikotarpį, saikas blaivumo atsiras tik tada, kuomet bus sveikas svaiginamas gėrymas su mažesniu nuošimčiu alkaholio vartojimas ir kuomet bus panaikinta "speakeasies", kurių dabar yra milijonai visame krašte, tada bus galima sukontrulfuoti norkotikų ir visokių kriminalistų bei gengsterių veikimą. Dabar negalima, nes viskas yra paremta graftu ir korupcija, visos smuklės yra slaptos ir graftu apsaugojamos; šiandiena naminių ir komercinių slaptų bravorų yra ne šimtal tukstančių, bet milijonai. Gi anais laikais buvo legalizuotų bravorų, kaip statistikos rodo, nedaugiau kaip 3 tukstančiai. Žmogus nuo alaus 3 ar 4% alkaholinio stiprumo negali pasigerti, sirgti bei paralyžių gauti ar tapti bepročiu, bet nuo dabar gaminamo naminio alaus ir kitų gėrymų žmonės ne tik tampa bepročiais, bet gauna kroniškas ligas, tankiausi paralyžių ir akių ligas. Tatai šitą nuodų "Moonshiną" ir "homebrew" reikia panaikint ir jei tik piliečiai rems reformų propagatorius, tai šitai žalingai priverstinai blaivybei bus padarytas galas ir kartu galas visoms bėdoms ir ligoms, paeinančoms iš priverstinos blaivybės.

SENAI LAUKIAMA

Valgių Gaminimo ir Namų Prižiurėjimo

Knyga Jau Gatava

Joje Telpa Apie 400 Receptų Del Gaminimo Įvairių Valgių

Puslapių 173. Su paveikslais

Kaina su prisiuntimu $1.00

Sveikatos atžvilgiu ta knyga turėtų rastis kiekvienoj Lietuvių Šeimoj

Užsakymus siųskite šiuo adresu:

AMERIKOS LIETUVIS

14 Vernon Street — Worcester, Mass.

Nupiginta Kaina Knygos

ANGLIŠKAI LIETUVIŠKAS ŽODYNĖLIS

Parankiausias Budas Išmokt Angliską Kalbą

— ir —

VALGIŲ GAMINIMUI KNYGA

Sulig Lietuviškai Amerikoniško stiliaus

Jau Atspausdintos

PARSIDUODA PO $1.00 ABI KNYGOS SYKIU $2.00

Visas čia sužymėtas knygas imant nemažiau Vieno Dolerio Vertės, parduosime 25-kiais nuošimčiais pigiau jų kainos, tai yra—jei tamsta išsirinksi $1 vertės knygų, prisiųsk mums tik 75c, o jei išsirinksi už $4. vertės—prisiųsk mums tik $3. Mes jums knygas prisiųsime apmokėdami persiuntimo išlaidas.

549—Musų Naujoji Literatura ir Poezija (1904-1923). Tomas I 400 puslapių. Dalis pirma — Dailioji Literatura. Tomas II 768 puslapių. Dalis antra — specialioji Literatura. Parašė A. Jakštas. Kaina $6.00
550—Iš Gyvenimo Vėlių bei Velnių. Surinko Dr. J. Rasimavičius. Puslapių 386. Kaina $2.50
551—Lietuviškos Pasakos, Įvairios. Surinko Dr. J. Basanavičius. Dalis pirma. Puslapių 280. Kaina $2.00
552—Granatų Pavėsyje. Įvairios pasakos yra šitos knygos. Išvertė Kazys Puida. Puslapių 159. Kaina 40c
553—Istorija Abelna. Dalis pirma. Puslapių 497. Surašė D-ras A. Bacevičius. Kaina $1.50
554—Vainikai, Naujesniosios poezijos Antologija. Yra Biografija visų didžių raštininkų. Parašė K. Binkis. Puslapių 230. Kaina .. $1.50
555—Iš po Budelio Kalavijo Apysaka ir Kajimas Apysaka. Vertė lietuviškon kalbon V. Stagoras. Pusalpių 256. Kaina $1.00
558—Duonelaičio Raštai. Mokykloms parinko paaiškino. Pirmoji dalis, ištraukos ir priedai; Antroji dalis: Duonelaičio gyvenimas, raštai ir kalbos paaiškinimai. Puslapių 1117. Kaina $1.00
556—Dievo Žaigždė. Istoriška iš Kristaus laikų apysaka pagal Vallac'o veikalo "Ben-Hur". Puslapių 210. Vertė lietuviškai Karolius Vairas. Kaina $1.00
557—Septyni Senojo Pasaulio Stebuklai. Vertė K. S. Karpavičius. Puslapių 184. Kaina $1.00
559—Pasakėlės. Labai gražios, ypatingai vaikučiams. Parašė Pr. Mašiotas. Puslapių 55. Kaina 35c
560—Musų Senovė. Žurnalas Lietuvos Istorijos medžiagai rinkti. Parašė Red. Juozas Tumas. Pusalpių 515. Kaina 50c
561—Kas daryti kad Sveiki Butume ir Ilgai gyventume. Vertė iš lenkų kalbos D-ras A. Vileišis. Puslapių 42. Kaina 25c
562—Lietuvos Istorija, vadovėlis pradedamosioms mokykloms. Su paveikslėliais ir zemelapiu. Parašė Prano. Puslapių 92. Kaina 50c
563—Kaunas, su paveikslėliais. Parašė Vaižgantas. Kaina 25c
564—Lietuvių Rašybos Vadovėlis. Ketvirtasis Leidimas. Parašė Liudas Gira. Puslapių 78. Kaina 50c
565—Lietuvių kalbos vadovėlis trečio ir ketvirto kalbos mokslo laipsniai, antroji laida. Paraše J. Murka. Pulapių 291. Kaina 75c
566—Sodžiaus Teatras, patarimai sodžiaus vaidintojams. Parašė Brundalas. Pusalpių 99. Kaina 80c
567—Iš Tamsios Praeities į Šviesią Ateitį. Pasakojimai iš žmonių kulturines istorijos. Parašė N. Rubokinas. Puslapių 220. Kaina .. $1.00
568—Lietuvių Kalbos Sintaksė. Rygiškių Jono sintaksės turiniu naudodamasis. Parašė P. Klimas. Puslapių 51. Kaina 35c
569—Senovės Istorijos Vadovėlis. Yra labai naudinga knyga visiems. Išvertė iš Rusų kalbos J. Norkus. Puslapių 187. Kaina $1.75
570—Sakalėlis. Pirmoji knyyga pradžios mokyklai. — Esmaičio, 1928. Puslapių 88. Kaina 30c
571—Gyvenimas Genavaitės, pamokinanti ir labai pajudinanti apysaka iš senovės laikų. Antra laida. Puslapių 225. Kaina 50c
572—Jaunieji Skriauja, medžioklės piešinys. Vertė Kazys Puida. Puslapių 309. Kaina $1.00
573—Lietuvių Kalbos Sintaksė—P. Klimo, 1922. Puslapių 56. ..... 35c
574—Paslaptys Magijos bei Spiritizmo, šviesoje mokslo pagal svetimus šaltinius. Vertė J. Laukis. Puslapių 262. Kaina $1.00
575—Lietuvių Rašybos Vadovėlis—Liudos Giro, 1924. Puslapių 78. .. 50c
576—Ks. Vanagėlio Raštai, su autoriaus portretu ir trumpa jo Biografija. Puslapių 189. Kaina 90c
577—Esmaičio Sakalėlis. Labai gera ir graži knyga, ypatingai mažiemvaikam. Puslapių 148. Kaina 65c
578—Geografija arba Žėmės Aprašymas. Sutaisė Šernas. Puslapių 467. Kaina $2.00, su apdarais $3.00
579—Kulturos Istorija. Trijose knygose, su daugeliu paveikslų. Surengė
585—Raštas ir Jo Mokymo Naujieji Keliai — St. Brašiškio. Paveiksluota, 1925. Puslapių 82. Kaina $1.00
588—Lietuvių Kalbos Vadovėlis — J. Jablanskio, 1925. Puslapių 104. 75c
590—Poezijos ir Prozos Teorijos Vadovėlis—St. Česuno. 1925. Puslapių 77. Kaina 50c
593—Musų Istorijos Pradžiamokslis. 1924. Puslapių 166. Kaina 90c
594—Lietuvos Istorija—Prano. Vadovėlis. 1922. Puslapių 92 Paveiksluotas ir su žemlapiais 50c
595—Mano Dovanėlė—P. Mašioto Pasakėlės su iliustracijoms, tinkama mažiems vaikams, pradedant lietuviškai lavinti. Pusl. 22. 30c
599—Lietuvių Literaturos Istorija—Mira. 1923. Puslapių 142. Kaina 80c
601—Skaitymai Vaikams. Su žemlapiais. Puslapių 259. Kaina 50c
602—Koperacijos Darbuotojams Vadovėlis. 1924. Puslapių 232. Kaina $1.00
603—Pasakėlės Vaikams,Pr. Mašioto. Paveiksluotas, 1921. Puslapių 56 35c
628—Lietuviams Pasimokinimai Angliškos Kalbos Rankvėdis. — M. A. Ignoto, 1908. Puslapių 73. Kaina 40c
631—Rusiškai—Angliškas Žodynėlis — Vėgėlės—Strazdo, 1920. Puslapių 252. Kaina 80c
639—Lotynų Kalbos Vadovėlis — Jokanto. I ir II dalis taipgi Durio lotynų kalbos sintaksė ir metrikos dalykai, 1926. Puslapių 430 Apdaryta į vieną. Kaina $3.50
658—Aukštoji Aritmetika (Komercijos Aritmetika).—J. Ilguno. 1923. Puslapių 311. Kaina $2.00
659—Buhalterijos Vadovėlis—J. Ilguno, 1920. Puslapių 184. Kaina .. $1.00
673—Istorija Abelna — Dr. A. Bacevičiaus. Paveiksluota, 1904. Puslapių 498. Kaina audimo apdaruose $2.25
674—Istorija Šiaurinės Amerikos. Nuo Kolumbus iki musų laikų. Puslapių 364. Kaina audimo apdaruose $2.00
675—Tikėjimų Istorija — Prof. Sauseyo, 1914. Puslapių 1086. Paveiksluota. Kaina audimo apdaruose $7.50
676—Senovės Istorija — Prof. R. Vipperio. Paveiksluota, 1904. Puslapių 305. Kaina audimo apdaruose $2.00
677—Lietuvių Pratėviai — Dr J. Šliupo, 1896. Puslapių 283. Kaina audimo apdaruose $2.00
678—Lietuvių Tautos Istorija — St. Matulaičio, 1923. Puslapių 261 .. $1.25
690—Gyvenimo Mokykla — Orison Svett—Marden, 1907. Puslapių 235. Kaina audimo apdaruose $2.50
694—Naujųjų ir Vidurinių Amžių Istorija — V. Zakševskio. 3-se knygose, 1923. Puslapių 550. Kaina $2.00
695—Lietuvių Tauta Senovėje ir Šiandien — Dr. J. Šliupo, 1905. Puslapių 663. Apima laikotarpį nuo 13-to iki 16-to šimtmečio. $2.00
697—Žmonijos Istorija. Van Loon, 1926. Puslapių 614. Audimo apd. $4.00
700—Aušros 40 Metų Sukaktuvės, 1924. Puslapių 265. Kaina $1.50
705—Liudviko Bonaparto Brumerio Aštuonioliktoji ir Naminis Karas Francuzijoj—Karolio Markso, 1922. Puslapių 356. Kaina audimo apdaruose $2.00
707—Dailės Milžinai — M. Garson-Dombrauskas, 1927. Puslapių 251. Kaina audimo apdaruose $1.75
709—Filosofijos Straipsniai — V. J. Budriko, 1919. Puslapių 232. Kaina apdaryta $1.25
734—Dainų Atsiminimai iš Lietuvos Istorijos — M. Biržiška. Puslapių 142. Kaina 60c
735—Duonlečio Raštai — M. Biržiškos, 1921. Puslapių 190. Kaina apdaryta $1.00
736—Iš Adomo Mickevičiaus Raštų — M. Biržiškos, 1921. Puslapių 246. Kaina apdaryta $1.00
754—Senovės Istorija — K. Ivanovo, 1920. Puslapių 226. Kaina $1.25
774—Steponaičio Raštai, 1912. Puslapių 128. Kaina 75c
781—Musų Senovė — J. Tumas, 1922. Puslapių 176. Istorinė Medžiaga). Kaina 50c
801—Senų Gadynių Išnykę Gyvi Sutvėrimai — Šerno. Paveiksluota 1900. Puslapių 370. Kaina apdaryta $2.25
802—Gamtos Pajiegos—Šerno, 1904. Puslapių 238. Kaina apdaryta .. $1.50
803—Kaip Gyvena Augmenys—Šerno, 1901. Puslapių 129. Kaina 50c
804—Paėjimas Organiško Svieto—Šerno, 1905. Puslapių 137. Kaina .. 50c
806—Biologija—šerno, 1901. Puslapių 147. Paveiksluota. Kaina 50c
807—Raktas Pažinti Augalams, Kurie žydi Pavasarį, Vasarą ir Ru-

Siųsdami užsakymus, prašom pažymėt knygų numerius, taip kaip jos sužymėtos šiame kataloge. Visokiais reikalais kreipkitės čia pažymėtu adresu:

Amerikos Lietuvio Knygynas,

14 VERNON ST. WORCESTER, MASS.

NAPOLEONAS I

JO GYVENIMAS ANT ŠV. ELENOS SALOS

Parašė

Jonas Katkus, atsargos leitenantas

JONAS KATKUS

"...Tau, Dieve, dangus, o man žemė." Tuos žodžius Napoleonas liepė iškalti ant tam tyčia padaryto medalio, kurio vienoj pusėj buvo jo atvaizdas, kitoj —Dievo."

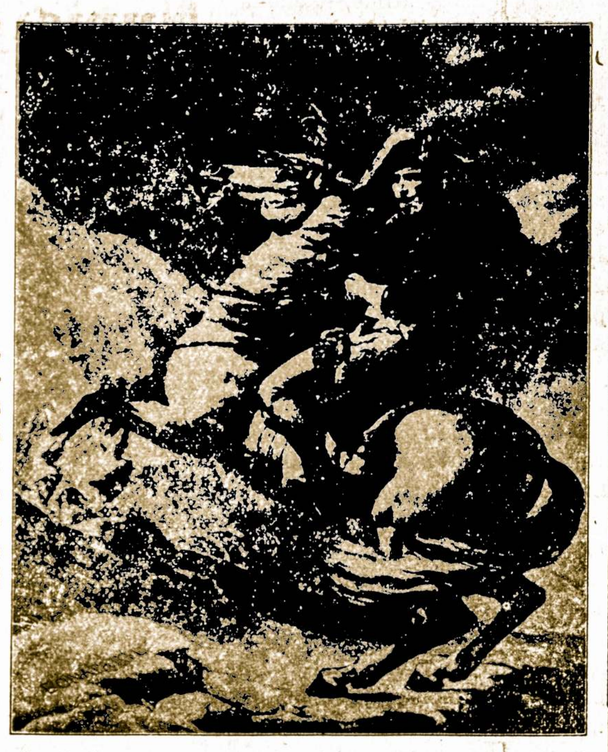

(Tąsa)

Admirolas norėjo gubernatorių dar pateisinti, girdi viskas kas daroma, yra ne jo kaltė, nes visos instrukcijos yra gaunamos iš viršaus. Tačiau Napoleonas su tuo nesutiko, pareikšdamas, jog garbingi žmonės ne už kiekvienos misijos imas. Be to dar pridurė, kad generolas Hudson Lowe nėra joks kariškis, nes savo gyvenime jis daugiaus dirbo su plunksna negu su kardu. To tik gubernatoriui ir betruko. Jis net visai neatsisveikinęs išbėgo laukan ir pareiškė, kad jo koja į Napleono namus jau niekados nebeįžengs. Po to įvykio, gyvenimas vėl slinko monotonišku bei nuobodžiu keliu. Kiek kartų, tik neturėdamas ką veikti, ėjo ankščiau gulti, tiek kartų paskui nakčia turėjo keltis ir ieškoti bile kokį užsiėmimą. Su vietiniais gyventojais kurie arti jo gyveno, labai mažai turėjo santykių, nes nenorėjo užtraukti ant jų gubernatoriaus neapykantos.

"Kodel mes nesame laisvi!" — sakydavo jis dažnai savo draugams — "ant Ohio arba Mississippi krantų, tarpe musų šeimų bei gausingų draugų. Ar galite suprasti koks tai butų malonumas, visu smarkumu neštis ant arklio per dideles Amerikos girias? O čia ant tos uolos nėr kur net išlėto pėsčiam pasivaikščioti". Kada tropiko saulės spinduliai pradėdavo negailestingai kepint, tada Napoleonas slėpdavos dirbtinoj palapinėj ir nenoroms sušukdavo: "Ažuole! Ažuole! Duokite gi to Prancuzijos medžio nors vieną lapelį!"

Jei kartais išvykdavo pajodinėti, tai grįžęs pirmiausiai guldavo lovan pasilsėti, vėliau priiminėdavo labai megiamą vaną, ir po to tik skaitė arba diktavo. (pats niekados neturėjo kantrybės rašyti). Tokias dienas paprastai užbaigdavo savo draugų tarpe balsiai skaitydamas ką nors arba pasakodamas iš savo gyvenimo įdomesnius nuotykius.

Tai tas budavo tose dienose, kada jos negalima buvo dar laikyti pačiomis blogiausiomis dienomis, nes dažniausiai atsitikdavo dar prasčiau. Pats biauriausias laikas buvo tuomet, kada nuo Geros Vilties iš kišulio pradėdavo pust sausas, džiovinantis ir smarkus vėjas. Jis lenkdavo prie žemės visus augalus, sala gi skęsdavo nepermatomam drėgnam ruke, arba buvo draskoma neapsakomai stiprios audros. Laike tų vėjų Napoleonas neišeidavo iš buto, nekvepavo grįnu oru. Tuomet jį imdavo gilus liudėsis ir jis klausdavo savęs, ar priešas kartais tyčiom jam nepaskyrė tą vietą, kad pagreitinti jo gyvenimą. — "Jei troškė jie mano mirties" — sakydavo jis— "tai kodel nepasielgė su manim kaip su Neju! Vienos kulipkos į galvą pilnai gi užtektų. Bet kokia menka toji Europa! Ji neturi drąsos mane užmušti iš karto, o velija, kad mirčiau iš lengva".

Parslinko 1816 metai. Juose nieko džiuginančio tremtiniams neįvyko; Napoleonui teko patirti tik vieną nemalonumą, tai jo draugo Las Cases'o į Europą išplaukimas. Išplaukimo priežastis buvo sekanti: Las Cases norėjo pasiųsti į Europą nekalčiausio turinio laiškus be gubernatoriaus žinios, bet budrųs sėkėjai tuos laiškus sučiupo ir už tai gubernatorius įsakė jam tuoj apleisti salą. 1 sausio 1817 m. tremtinių kolonijoj buvo lyg maža tremtinių šeimyninė šventė. Napoleono draugai švęsdami tą paprastą metinę šventę, lygiai kaip darydavo Tuileries palociuje taip ir čia, atėjo jam pareikšti savo linkėjimus, kad tuo nors paženklinti, jog jų ponas dabar kad ir tremtinys, bet nemaž jiems nenustojo buti imperatorium Napoleonu. Tiesa, čia nebuvo tokių iškilmių kaip senuose laikuose, bet už tai visų širdys plakė tikriau, nuoširdžiau ir linkėjimai buvo... Bet kokie linkėjimai! Kad jo gyvenimas ant tos salos ne butų per daug kartus, kad ilgiau tarnautų sveikata, kad pranyktų visi fiziniai kentėjimai, nes apie grįžimą į Prancuzijos sostą, arba net apie laisvą Amerikoj gyvenimą ne tik kad nieks nedrįso pasakyti, bet ir pamanyti. Tą dieną Napoleonas buvo daugiau nuliudusiu negu kitam laikę. Jis priėmė savo draugų linkėjimus nepaprastai susijaudinęs ir nuo širdies jiems už tai dėkojo. Bendrai Napoleonas mėgdavo dalinti dovanas visiems tiems, kurie šiokiu ar tokiu budu jam patarnavo. Dažniausiai dovanodavo iš savo brangių daiktų, kurie vėliau likdavo brangiais šeimynos paminklais. Tad ir tuo syk kiekvienam įteikus po dovaną, pakvietė visus pusryčiams. Didesnė tos dienos dalį, praleido visi bendrai šnekučiuodami, nuo ko Napoleono veido išraiška nors trumpam laikui prasiblaivėjo. Kalbėta apie Prancuciją, apie šviesią praeitį, tačiau vengė ką nors priminti apie esamą padėtį ir gal tik pirmą kart taip jau nepalietė apie ateitį; nebuvo drąsos mintimi pramušti jos už dangalą, už kurio išskiriant kalėjimo, nieko gi daugiau nebuvo.

Viena visų viltis buvo, tai galima anglų valdžios atmaina. Tiesa, daug ko laukti buvo ir nuo to, bet visgi galėjo leisti laisvai išvykti į Ameriką, arba blogiausiame atvėjuje nors į kitą salą perkelti. Toks speliojimas, žinoma, nebuvo paremtas jokiu rimtu ramsčiu, bet ką padarysi kad žmogaus siela turi jau tokią savybę; jei truksta vilties, tai žmogus pats ją sutveria, negi galima gyventi be vilties. Po tokių svajonių buvo užbaigta Naujų Metų dieną ir visi išsiskirstė su aiškiai jaučiamu širdy palengvinimu.

1817 metai praslinko dar liudniau negu praėjusieji ir viskas kalbėjo už tai, jog lygiai taip pat praslinks ir visi kiti metai. Toj begalinėj nelaisvėj, iš kurios tik mirtis galėjo išvaduoti, liudėsys didėjo momentališkai. Raiti pasijodinėjimai, taip naudingi Napoleono sveikatai, visiškai nustojo, gi dešimts kilometrų plotas, kuriame laisvai galima buvo judėti, dabar rodėsi jam toks ankštas, lyg jis butų kalėjimo kiemas. Atsitiko tas sekančiai. Keletą kartų Napoleonui teko peržengti nustatyto ploto rubežių ir atsidurti pačiame tolimiausiam salos krašte; ir to užteko, kad iki šiol lydintis Napoleoną karininkas sekė jį iš tolo, gi dabar visada turėjo lydėti arti, kas žinomą, Napoleonui nepatiko ir jis del to nuo jodinėjimo visiškai atsisakė. Darydavo tik trumpus pasivaikščiojimus pėsčia. Be to dar tame laike sala susilaukė dar tris svečius. Tai buvo komisarai, kuriuos sąjungininkų valstijos atsiuntė, kad sykiu su gu-

(Daugiau bus)

Lietuvos Laikraščiai

kurie atlanko Amerikos Lietuvio Redakciją. Čia skelbiam jų adresą ir kainą del tų musų skaitytojų, kurie norėtų susipažint su užjurio lietuvių spauda.

1) — Darbininkas, savaitinis katalikiškos Kripties laikraštis. Kaina $1. metams. Adresas: Kaunas, Laisvės Al. 31 b. kieme. — Lietuva.

2) — Bangos, savaitinis žurnalas visiems. Prenumeratos kaina $3.60. Adresas — Kaunas, Laisvės Alėja 22, Lietuva.

3) —Jaunuoji Karta, lietuvių jaunuomenės tautiškas laikraštis. Prenumeratos kaina $1. metams. Adresas — Kaunas, Maironio g. no. 14, Lietuva.

4) — Kardas, Musų Žinyno Priedas, karės mokslo mėnesinis žurnalas. Kaina nepažymėta. Išeina Kaune — Lietuva.

5) — Karys, Lietuvos kariuomenės savaitinis laikraštis. Prenumeratos kaina $1.60 metams. Adresas — Kaunas, Nepriklausomybės aikštė — Lietuva.

6) — Lietuvos Keleivis, kasdienins laikraštis su priedais — gotiškomis raidėmis. Bepartyvės kripties. Prenumeratos kaina $6. metams. Adresas — Klaipėda, Simono Dacho gatvė — Lietuva.

7) — Lietuvos Aidas, didžiausis Lietuvos Tautiškos minties dienraštis. Prenumeratos kaina $10. metams. Adresas — Kaunas, Laisvės Al. no. 29 — Lietuva .

8) — Lietuvos Ukininkas, Liaudininkų Sąjungos savaitraštis su priedais. Prenumerata $2. metams. Adresas — Kaunas, Gedimino g. nr. 38 — Lietuva.

9) — Muzikos Barai, mėnesinis muzikos meno laikraštis. Prenumerata $4. metams. Adresas — Kaunas, K. Petrausko g. no. 17 — Lietuva.

10) — Musų Laikraštis, leidžiamas katalikų veikimo centro išeina kas savaitę. Prenumerata $1.20 metams. Adresas — Laisvės Al. 31 — Lietuva .

11) — Musų Vilnius, Vilniui Vaduoti Sąjungos Žurnalas, eina kas 10 dienų. Prenumeratos kaina $1.50 metams. Adresas — Kaunas, Duonelaičio g. 9a — Lietuva.

12) — Suvalkietis, visuomeninis Suvalkijos savaitraštis. Prenumerata $1.20 metams. Adresas — Marijampolė, Bažnyčios g. Nr. 5 — Lietuva.

13) Trimitas, Lietuvos Šaulių savaitraštis. Prenumerata $1.50 metams. Adresas — Kaunas, Laisvės Alėja — Lietuva.

14) — Tautos Ukis, leidžia Ekonominių Studijų Draugija. Prenumeratos kaina $3. metams. Adresas — Kaunas, Nepriklausomybės aikštė Nr. 2 — Lietuva.

15) — Vaikų Žodis, dvisavaitinis iliustruotas vaikams žurnalas. Prenumerata $2. metams. Adresas — Kaunas, Putvinskio g. Nr. 15 — Lietuva.

16) — Verslas, Lietuvių Prekybininkų Sąjungos savaitraštis. Prenumerata $1.80 metams. Adresas — Kaunas, Laisvės Alėja 24 — Lietuva.

17) — Vilniaus Rytojus, lietuvių Visuomenės politikos ir literaturos dvisavaitraštis. Prenumerata $1. metams. Adresas — Vilnius, Šv. Jono g. Nr. 8—1 — Lietuva.

18) — Žemaičių Prietelis, katalikiškai tautiškos demokratijos savaitraštis. Prenumeratos kaina $1. metams. Adresas — Telšiai, Kalno g. nr. 20 — Lietuva.

—o—

Nuotikiai Lapkričio Mėn. Istorijoj

Lotyniškas jo vardas yra "november", kas musiškiai reiškia "devintas," nes yra kilęs iš lotyniško skaitvardžio "devyni" (novem). Lietuvių kalboje, kaip ir kitų mėnesių vardai, yra susijęs su gamtos kitėjimais. Butent, tą mėnesį nubyra paskutiniai medžių lapai, apnuogindami savo šakas. Nenuostabu, kad lapkritys yra niaurus ir šiurkštus. Šalti rukai, lietingas ir šiaip nepastovus oras, pabliurę keliai daro jį vieną nuobodžiausių mėnesių. Jis sudaro nelyginant kryžkelę tarp merdinčio rudens ir kas kartas vis eina artyn skubančios žiemos.

Astronominiu atžvilgiu lapkritys yra įdomus tuo, kad jo 10 dieną musų planeta įžengia į vadinamus asteroidus arba susitinka su įvairiomis atlaužomis — akmenimis, kurie susidurę su žemės atmosfera, įkaista ir žvaigždių pavidalu krinta žemyn. Dažniausiai šitos atlaužos subyra ore nepasiekdamos žemės. Tačiau pasitaiko ir tokių, kurios nespėja subyrėti ir nukrinta.

Senovės graikai, ypač atėniečiai lapkričio pabaigoj šventė vadinamas apaturijas — trijų dienų šventę, kuriuos metu paugėję sunųs buvo įrašomi į savo fratrijas. Šventės trečią dieną, be religinių apeigų, buvo mokyklas lankančio jaunimo rungtynės. Pasižymėję išsimokslinimu vaikai gaudavo premijų.

Romėnai lapkričio mėn. 14—17 dieną iškilmingai švęsdavo vadinamus "plebijų žaidimus". Lapkkritys jų buvo laikomas deivės Dianos globoje. Ji vaizduodavo lininiu rubu apsivilkęs dvasininkas, atsirėmęs į altorių, kurį puošė stirnos galva — medžiotojų deivė. Krikščionių laikų įsigalėjimas atnešė naujų švenčių. Pažymėtina yra visų šventųjų diena (lapkr: 1 d.), pradėta švęsti 998 metais ir Vėlinių diena, įvesta 998 metais, greičiausia, del to, kad artėjant krikščioniškosios eros pirmajam tukstančiui buvo laukiama pasaulio pabaigos. Del to daugelis krikščionių drauge su karalium Ottonu III-ju lankė Šv. žemę, kad pasiruoštų mirti.

Mirusiems paminėti stabmeldžiai romėnai turėjo 4 šventes: vasario 21 d., rugpiučio 24 d., spalių 6 d. ir lapkričio 8 d. Šitos dienos romėnų kalendoriuje buvo pavadintos "mundus durys", nes tomis dienomis su tam tikromis apeigomis buvo atidaromi požemių "vartai", kad nabašninkai galėtų susitikti su gyvaisiais, o šie pirmuosius tinkamai pagerbtų. Melstasi, lankyta kapinės, statyta valgių ir gėrimų vėlės. Šis paprotys buvo gana ilgai išsilaikęs ir primųjų krikščionių gadynėj. Musų laikais tenkinamasi pamaldomis bei lankymu kapinių, o be to, vėlinių vakarą degama prie mirusių kapų žvakių. Rusijoje esama papročio į nabašniko kapą, kojų gale įkasti kiaušinių; tuo budu primenama gyvųjų ir mirusiųjų diena. Mat, dar senovės egiptėnų kiaušinis buvo laikomas prisikėlimo simbolų.

Lapkričio 11 d. vakarų Europoje šv. Martyno diena. Germanų tautos tą dieną valgo "Martyno žąsį". Ankščiau, prieš Martyną čia skersdavo kiaules ir šiaip gyvulius, kad prisidarę dešrų, pavaišintų skerstuvėmis kamynus. Vynuogių kraštuose jau turima vyno, del to Martyno "žąselė" yra aplaistoma nauju vynelių. Vokiečių net dainuojama: "Martyne, Martyne paversk vandenį į vyną" (Marteine, Marteine, mach das Wasser zu Weine). Lapkritys yra baigiamas adventu. Be to, jo pabaiga yra lydima dienų, skirtų šv. Elžbietai (19), Cecilijai (22) ir Kotrynai (25) paminėti.

Lietuvos istoriniame gyvenime su lapkričiu yra susiję visa eilė nemažos reikšmės įvykių.

Lapkričio 11 dieną įvyko baisios skerdynės Kražiuose (1893 m.), tą dieną gimė pirmasis aušrininkas, Lietuvos atgimimo patriarchas Jonas Basanavičius. 15 d. išsinešdino iš Lietuvos paskutiniai vokiečių biurai (1919 m.), 16 d. mirė didis Lietuvos atgimimo laikų, pirmas varpininkas, sukuręs Lietuvos himną rašytojas Vincas Kudirka (1899 m.), 17 d. bermontininkai puolė lietuvius ties Radviliškių (1919 m.); 19 dieną lenkai mėgino pralaužti lietuvių frontą ties Musninkais (1920 m.), o 20—24 d. buvo likviduoti, prasiveržę pro frontą, jų raiteliai; 22 d. įvyko didelės kovos su bermontininkais ties Meškuičiais, Kuktiškiais, Radviliškiu, o taip pat gautas iš Santarvės valstybių reikalavimas sustabdyti kovas. Lapkričio 21—23 d. Lietuvos istorijoje įvyko didelės svarbos įvykis — buvo sušauktas Didysis Lietuvos seimas (1905 m.); lapkričio 24 d. mirė Lietuvos istorininkas Simanas Daukantas. T.

SVEIKATOS SKYRIUS

Šį skyrių tvarko ir prižiuri

AMERIKOS LIETUVIŲ DAKTARŲ DRAUGIJA

Rašo Dr. T. Dundulis

INFLUENZA IR PASEKMĖS

(Iš radijo kalbos, pasakytos dr. T. Dundulio Peoples Furniture Kompanijos programe)

Mes gyvenam skubos perijode. Viskas pasauly: technika, mokslas ir įvairus išradimai bėga visu samrkumu. 20 metų atgal, rods, trumpas laikas. Kas galėjo sakyti, kad oro bangomis atplauks muzika ar kalba į musų namus sėdint prie ugniakurio. Šis išradimas, tai mokslo ir pašvęsto trusio vaisiai. Bet to neužtenka. Nors oro bangos yra pilnos muzikos ir kalbų, yra ir stotys, kurios perduoda tas bangas, bet dar reikalingas tam tikras tarpininkas, kuris žino kam perduoti tas bangas. Panašiai ir pasauly: yra rašytojų, bet reikia spaudos, arba laikraščių, kad tas žinias perduotų kitiems.

Dabar keletas žodžių sveikatos klausimu. Šiame skubos perijode mokslo naujienos kasdien apsireiškia viesulo greitumu. Todėl ir medicinos progreso greitumas taipgi iššaukė įvairias atmainas ir sveikatos klausimu. Padėkim sau, daug ligų, kurios tukstančius žmonių išpiovė per ilgas metų eiles tapo prašalintos. Tuo pačiu tarpu surasta daug ir naujų ligų, kurios buvo visai nepatėmytos ir nežinomos. Medicinis mokslas eina ranka rankon su modernišku gyvenimu. Prie dabartinių moderniškų patogumų, kaip tai skubios ir parankios transportacijos, sykiu su keliauninkais yra plačiau ir greičiau išnešiojama, arba užkrečiama ligos, negu pirmiau. Ir ve, šiame atsitikime priseina kreipti daugiau dėmesio nors ir į paprastas ligas, kuriomis dažniausia žmonės užsikrečia. Paprasta liga, kaip tai šaltis, nors pats savaimi ir nepavojingas bet neretai išvysto pavojingas komplikacijas. Paimkim, pav., inflenzą, kurią žmonės laiko už paprastą šaltį. O ką ji padarė 1918 metais? Išpiovė ne tukstančius, bet milijonus žmonių po visą pasaulį. Šios paprastos ligos epidemijoje, geriau sakant pandemijoje, tai yra siaučiant per visą kontinentą, nuo influenzos komplikacijų išmirė daugiau žmonių, negu nuo pačios influenzos. Čia jau neužtenka naminių arba patentuotų vaistų, bet reikia sąžiningo gydytojo, kad atatinkamai prižiurėtų ligonį, kad išvengus didesnio pavojaus komplikacijų. Inflenzos komplikacijų yra gana daug. Čia paminėsiu tiktai keleta.

Viena iš pavojingiausių ir dažianusių influenzos komplikacijų yra plaučių uždegimas. Kada ligonis, sirgdamas influenza, išvysta plaučių uždegimą, reikia labai didelio atsargumo ir jau abejotina apie ligonio padėtį. Tokiame atsitike patartina gerbiantiems skaitytojam neatsidėti ant nekompetentiškų patarimų, bet griebtis rimtos priemonės. Toliau seka irgi nemažos svarbos ir negeistinos influenzos pasekėjos, kaip tai įdegimas širdies raumenų, smegenų plėvelių, vidurių plėvės arba peritonitis, įdegimas aklosios žarnos, inkstų, puliavimas ausų, pagadinimas akių, galvos svaigimas, ir net neretai nuplikimas galvos, mandagiau sakant, nuslinkimas plaukų nuo galvos. Todėl gerbiami skaitytojai, ypatingai dabartiniu laiku, kada influenza žymiai siaučia, rimtai apsisaugokit. Turėdami nors ir paprastą šaltį, tėmykit, kaip jausitės sekančią dieną ir jeigu padėtis neina geryn, geriau pasitarkit su savo šeimynos gydytoju.

TIKRAS LIETUVIŠKŲ BIČIŲ

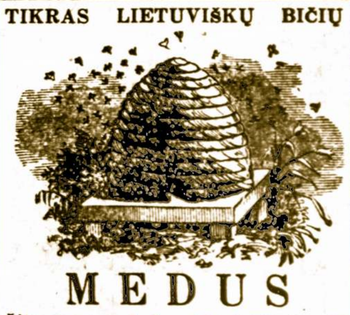

MEDUS

Šitą pavasarį dar tiktai išimtas iš bičių. Aš galiu gvarantuot kiekvieną šio medaus lašelį, kad aš pats išėmiau iš avilių. Mano bičių medus kas metai gauna pirmutinį laimėjimą. Mokestis su pristatymu:

Už stiklinę medaus kvortą 80c

Už galioną $3.00

ir Koriukas Dovanai

Galit ypatiškai kreiptis arba užsakymus del persiuntimo paduot sekančiu adresu

AMERIKOS LIETUVIO KNYGYNAS

14 Vernon St. WWorcester, Mass.

VERTĖ P. NENIŠKIS

SAGETTI-PLAIN BURTININKAS

Sniego apdengta ir lyg mėlynuose rukuose suvystyta riogso Kalimandžaro viršukalvė.

Ėjome, nedidelis burelis žmonių gana greitai. Mano apskaičiavimu dešimtą dieną turėjome buti vietoje.

Tankus bambukų miškai ir dangų siekiantieji medžiai, per kuriuos niekad saulės spindulys neprasiskverbia ir lijanomis sunarplioti krumai jau senai liko musų užpakalyje. Ėjome dykuma, kurią vietiniai žmonės vadina Saganeto stepėmis.

Saulei leidžiantis pagaliau priėjome savo kelionės tikslą — negrų sodybas. Keletas bambuko trobelių stovėjo apdengtos žole ir lapais. Sodžius buvo aptvertas dygiomis akacijomis, kurios naktį saugojo gyventojus nuo laukinių žvėrių: liutų, hijenų ir kitų.

Gyventojai, pamatę artėjantį karavaną, kurio priešakyje buvo baltodis, išsipylė iš trobelių pasitikti. Tarp vartų jie ėmė raminti įtužusius savo šunis.

— Aš atvykau iš tolimo krašto atlankyt jusų vadą Lananą. Šie žodžiai nuramino gyventojus, kurie padrąsinti musų taikiu elgesiu, parodė mums stovyklai patogią vietą. Mano žmonės tvėrėsi tuoj darbo: ėmė statyti palapines ir tvarkytis.

Netrukus buvo sukurtas laužas. Vietiniai žmonės noriai padėjo pririnkti malkų, paskui apstoję musų stovyklą smalsiai žiurėjo į vusus daiktus, kuriuos atsivežė baltodis į Afrikos gilumą. Didelis raudonas saulės kamuolis, siųsdamas "žalią" spindulį ir staiga pasislėpdamas už kalnų ir miškų pranešė dienos pabaigą. Tamsi naktis, pilna stebuklingų atgarsių ir gėlių kvapo, apdengė mus nepaprastu staigumu.

Tarytum milijonai auksinių vynių sukaltų į tamsų aksomą sužibėjo žvaigždės virš musų galvų. Stovykloje suliepsnojo laužas.

Iš artimo sodžiaus buvo girdėti žmonių balsai, šunų lojimas ir naminių gyvulių bliovimas. Į tuos garsus atsiliepė ir lyg papildė nakties koncertą, baisus dykumos hijenų ir šakalų staugimas.

Kai aš išėjau iš palapynės lauke buvo dar visiškai tamsu. Pasakojama, kad šiltuose kraštuose paskutiniai saulės spinduliai esą žali. Po valandėlei pirmi spinduliai apšvietė Kalimanžaro viršunę, kuri tarytum didelis į dangų žiurįs laužas pradėjo degti įvairiaspalve vaivorykšte. Tas vaizdas man padarė labai malonų įspudį, kurio niekad neužmiršiu.

Paskui randonas saulės rutulys, greit kildamas ir mėtydamas savo spindulius, pradėjo budinti gyvenimą ir gerti žolių rasą.

Pirmieji pabudę karveliai išskrido iš artimųjų medžių. Po pusryčių, nuėjau į sodžių, norėdamas kuo greičiausiai pasimatyt su garbingu ir garsiu medžiotoju Lananu, kuris gyveno didžiausioje tame sodžiuje esančioje troboje.

Po ceremonijos "Jambo" atlikto su sene, sėdinčia ant slenkščio, įėjau į trobos vidų.

Tamsiame kambaryje pamačiau ant kilimo sėdinti senį. Prie jo kojų gulėjo susirangęs smauglys. Senis laikė ant savo kelių smauglio galvą ir glostydamas ją ranka kažką šnabždėjo.

Prisipažįstu, kad tas reginys padarė man didelį įspudį. Senis pamatęs mane, pagloste smauglio galvą ir atsargiai padėjęs ant kilimo, atsistojo manęs pasitikti.

— Nebijok, šis smauglys jau senai pas mane. Jis yra geriausias mano draugas, nors ir didelė jo jėga, bet nieko pikta tau nedarys! — tarė mane sveikindamas senis.

Senio prašomas atsisėdau ant kilimo padaryto iš spalvuotų palmės lapų. Smauglys taip pat gulėjo ant to paties kilimo šale senio. Retkarčiais smauglio nariai judėjo.

Valandėlę žiurėjome į viens kitą nepratardami nė žodžio. Pagaliau pertraukdamas tylą, tariau:

— Atėjau iš toli pas tave, Lananai, norėdamas susipažinti su tavimi ir paprašyti, kad parodytum man, kur gyvena didelės dramblių bandos ilgomis iltimis — noriu jų pamedžioti. Nuo savo brolio Masaai sužinojau, kad niekas geriau už tave, Lananai, nežino šių džiunglių, kurie prasideda nuo Kalimandžaro kalnų ir tęsiasi iki Mero kalnų. Tu viską žinai: džiunglių kelius ir jų stovyklas.

Jeigu tu nuvesi mane ten, kur galėčiau rasti dramblius, tai nusisekus medžioklei — gausiai tau atlyginsiu. Turiu daug "amerikano" plieninių peilių ir gražių karolių. Dėl tavęs už tai nieko nesigailėsiu.

Lananas atydžiai klausė mano žodžių. Ilgai tylėjo, kažką mąstė. Pagaliau prisilenkęs prie smauglio paglostė jo galvą tarytum norėdamas paklausti jo, kas jam daryti ir kokio atlyginimo už patarnavimą svetimšaliui paprašyti. Paskui sukryžiavęs rankas ant krutinės atsakė:

— Negaliu tau padėti ir parodyti, kur apsistojo drambliai, nors žinau jų stovyklas ir kelius, nes saulei antrą kartą nusileidus turėsiu buti Mančakose. Ten laukia manęs atvykę iš Nairobi baltieji žmonės, su kuriais reikės pasitarti dėl duoklės rinkimo ir teismo reikalais. Jeigu to nepadarysiu ištiks mane ir mano žmones didelė bausmė.

— Ką sakai Lananai? Aš iš tenai jojau dešimti deinų, o tu senas senis nori tokį atstumą pereiti per keletą ar keliolika valandų. Tur but skrisi, kai paukštis, bet pas tave sparnų nematau.

— Tiesa, sparnų aš neturiu, bet rytoj pavakary turiu buti Mančakose ir tikrai ten busiu — atsakė Lananas.

Nepadėjo nei prašymas, nei atlyginimo pažadai. Lananas atkakliai tvirtas, rytoj turįs buti Mančakose, kur liepęs jam atvykti Britanijos karaliaus konsulas.

Pykau įtarinėdamas Lananą pinantį kaž kokią man intrygą, nes negalima buvo įtikėti, kad daugiau kaip šešis šimtus kilometrų galėtų perkeliaut per keliolika valandų tas senis, kuris vos velka kojas. Vienok matydamas jo atkaklumą, nesulaužomą valią ir atsidėjimą pildyti komisaro įsakymą, apleidau trobą.

— Klausyk, Lananai, ten Mončakose palikau dalį savo ekspedicijos, Šaulio Abdulo globoje, kuris yra iš Somalio giminės. Pasakyk jam, kad ateitų jis su žmonėmis ir ginklais čia. Lauksiu jo, jeigu ryt išeis iš Mončakose ilgiausiai už dešimties dienų turės buti čia.

— Gerai, tavo prašymą tikrai išpildysiu, t. y. pasakysiu rytoj Abdului, kad eitų pas tave.

Sugrįžęs stovyklon ištisą dieną ilsėjaus po nuobodžios ir vargingos kelionės, laikas nuo laiko žiurėdamas į tą negrų sodybą, bet nepastebėjau nieko įtartino. Gyvenimas ėjo joje normaliai. Vyrai nieko nedirbdami snaudė medžių pavėsiuose, tuo tarpu moterys dirbo visus darbus: dirbo bananų laukuose, valė grudus bei rengė valgį. Visai nuogų vaikų buriai apstoję stovyklą žiurėjo į mus. Vidurdienį, kada saulė atsiduria ženite krinta jos spinduliai lyg ugnis, taip karšta esti, kad gyvenimas tarytum apmiršta. Žmonės ir gyvuliai ieško pavėsio, paukščiai slepiasi medžių šakose.

Kitą dieną manydamas, jog pasiseks perkalbėti Lananą, nutariau dar kartą nueiti pas jį ir nusinešti dovanų, kuriomis tikėjausi sužadinsiąs jame norą padėti man dramblių medžioklėj. Prieš Lanano trobą sėdėjo senė. Įėjimas į trobą buvo uždarytas. Kada norėjau įeiti, senė murmėjo man nesuprantamus žodžius ir savo gestais, tarytum davė suprasti jog nėsą reikalo žiurėti į trobą. Pora spalvuotų karolių sulaužė jos atkaklumą ir ji atidarė trobos duris.

Iš pradžių man pasirodė, kad troba tuščia, bet po valandėlės, kada mano akys priprato prie menkos troboje šviesos, pamačiau baisų reginį. Vidury trobos gulėjo pravertomis tarytum lavono baltomis akimis Lananas. Ant nuogos senio krutinės gulėjo susirangęs smauglys, kurio gelonis siekė, tarytum laižė senio pravertas lupas. Iš pradžių, pamaniau, kad prieš save matau lavoną, bet vėliau pastebėjau, kad senio krutinė truputi kilnojasi ir išgirdau silpną alsaavimą. Supratau kas darosi...

Prie trobą stovėjo senutė ir vartė dovanotus jai karolius. Į visus paklausimus gavau vis tą pati atsakymą: — jos ponas "lala", jis ilgai miega ir dar ilgai miegos. Nuo sutiktų kelyje gyventojų mažai ką sužinojau. Visi sakė, kad senis Lananas kartais miega keletą dienų ir tuo laiku jo negalima žadinti ir, kad smauglys visuomet buna prie jo. Daugiau jie nežinojo, ar nenorėjo apie Lananą sakyti. Nutariau kuo greičiausiai apleisti sodžių ir pamėginti patiems atrasti dramblius, kurių pėdsakai dėl nesenai buvusio lietaus turėjo buti labai aiškus. Vienok musų pastangos nuėjo veltui. Keturias dienas žvalgėmis po apylinkes, bet jokių pėdsakių neradę, grįžome tuščiomis rankomis. Nusivylę medžiokle penktą dieną keliavome karavano keliu į vakarus į Mončakosą.

Po dviejų dienų, baisiai nustebau pamatęs atkeliaujančius savo žmones, kuriuos buvau palikęs Mončakose. Buriu priešakyje ėja Abdulas su šautuvu ant nugaros. Abdulo išvargusiame veide pamačiau pasitenkinimo išraišką, kad mane sutinka.

— Liepei man paimti žmones ir gyvulius, kuriuos štai ir vedu tamstai. Lananas pasakė man, kad lauksi manęs atvykstant.

— Kaip tai, Abdule, matei Lananą? Ar matei jį savo akimis?

— Taip, pone, prieš aštuonias dienas buvo pas mus Lananas ir mačiau jį taip, kaip dabar matau tamstą.

Pasirodė, kad senis Lananas išpildė ir Britanijos komisaro įsakymą.

VISŲ ATYDAI

Amerikos Lietuvio Administracija pereitose savaitėse išsiuntinėjo paraginimus savo skaitytojams, prisiminant link išsibaigusių už laikraštį prenumeratų. Dalis jų jau pasinaujino, dalis ne. Mes priimsim Lietuvos paskools kuponus už 1932 metus, tų, kurie užsisakys sau ar savo giminėms Lietuvoj. Am. Lietuvio prenumerata Suv. Valstijose $1.50. Užsieny — Lietuvoje $2.00.

Ypatingai prašome tų Amerikos Lietuvio skaitytojų, kurie turi užrašę laikraštį savo giminėms Lietuvoje ir jau daugumos jų prenumeratai yra išsibaigę—panaujint. Mes siuntinėdami už dyką turime panešt didelius nuostolius, ir todel su sekančiu A. L. numeriu, jei nepasinaujins, busim priversti sustabdyt siuntinėję.

Amerikos Lietuvis,
14 Vernon St. Worcester, Mass.

Padidinkime "Amerikos Lietuvio" Skaitytojų Skaitlių iki 5,000!

Kas dabar užsirašys "Amerikos Lietuvį" metams ir prisiųs $2., tas gaus DOVANAI $2.40 vertės Istoriją Žymiausių Europos Tautų Kariavusių Senovėje ir Pasaulinėje Karėje su Lietuvos Kariuomenės Priedu. Su Žemėlapiu. 193 dubeltavi puslapiai — pavieniai su priedu, 456 puslapiai. 134 paveikslai.

Apie tos knygos vertę, kurioje tilpsta Istorijos Žymiausių Europos Tautų Kariavusių Senovėj ir Pasaulinėj Karėj, daug čia nekalbėsim, tik trumpai pažymėsim, kad iš joje aprašytų kariškų baisinybių daug nepaprastų įspudžių įgysit, daug iki šioliai jums nežinomų dalykų patirsit.

Čia talpinam tik kai kuriuos paveikslus, tilpstančius Istorijoje Žymiausių Europos Tautų Kariavusių Senovėje ir Pasaulinėje Karėje. Gi tilpstančias prie paveikslų istorijas Paliekame Dovanų Knygoje del tų, kurie taps "Amerikos Lietuvio" skaitytojais.

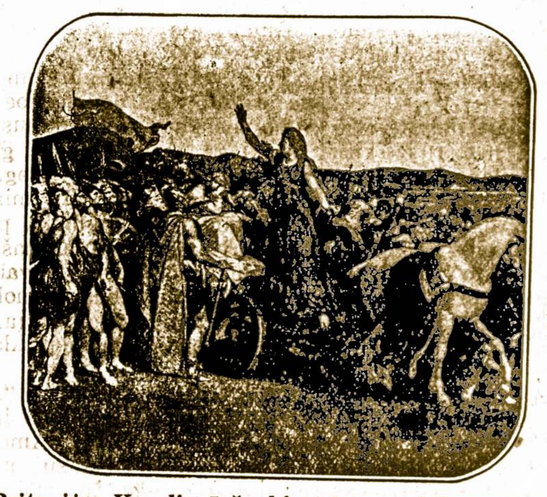

Britanijos Karalienė šaukia į karę prieš romėnus

Riaušės del duonos Francijos revoliucijoje

Lieuvos kariuomenės tanka "Audra", šliaužia per tankumynus

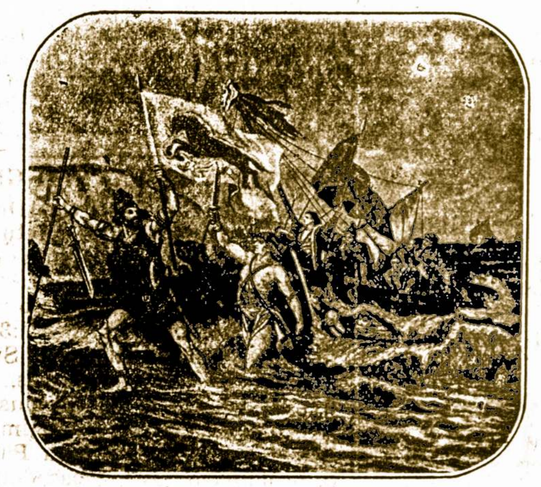

Anglo-saksonai atvyksta į Britaniją

Karalienė Natalija išgelbsti savo sunaus gyvastį

Tos knygos padarymas lėšavo virš dviejų tukstančių dolerių ($2,000.) Bet dabar, norėdami "Amerikos Lietuvį" išplatint, atiduodam ją savo skaitytojams už DYKĄ. Užtaigi kviečiame visus musų skaitytojus ir rėmėjus ateit mums į talką išplatint "Amerikos Lietuvį" tarpe čia bei užsieny gyvenančių savo draugų pažįstamų. "Amer. Lietuvio" prenumeratos kaina užsieny truputį didesnė, todel maloniai prašome jos prisilaikyt: į Kanadą—$2.50; į Lietuvą — $3.00 metams, su Dovanomis ir persiuntimu.

Jeigu kam ir nepasisektų prikalbint mums vieną - kitą naują skaitytoją, tai prašytumem nors sau pasinaujint ant ilgesnio laiko; DOVANOS vis tiek bus prisiųstos už Jusų pasidarbavimą, o sykiu ir už palaikymą Lietuviškos Spaudos Reikalų. Rašykite —

AMERIKOS LIETUVIS

14 VERNON STREET, — WORCESTER, MASS.

Lietuviška Muizka Su Gaidomis

Ką tik atėjo į "Amerikos Lietuvio" Knygyną naujos muzikos su gaidomis siuntinys, kuriame rasite šias gaidas:

Stasys	50c.
Dul dul	50c.
Litai	50c.
Mamytė	60c.
Aš bijau pasakyt	50c.
Kas ant žirgelio	56c.
Kaip raiba paukštutė	50c.
Kur bakužė amanota	30c.
Tų mergelių dainavimas	25c.
Lakštingalėlė	25c.
Už klystančius žmones	50c.
Girtuoklio daina	30c.
Aš pas močiutę	25c.
Kad skausmas tau širdį	50c.
Oi, neverk motušėle	75c.
Ne margi sakalėliai	50c.
Dukruželė	60c.
Plaukia sau laivelis	50c.
Aš įsivilkčiau čigonų ruban	30c.
Naktis svajonėms papuošta	60c.
Nesegk sau rožės	30c.
Karvelėlį mėlynasis	25c.
Kur bėga Šešupė	25c.
Suktinis	25c.
Klumpakojis	25c.
Trys liaudies dainos	25c.
Nokturnas	25c.
Tel. Park 5849 Worcester, Mass.	
Pasaka	25c.
Lietuvos Himnas	50c.
Godelės	60c.
Skambančios stygos	50c.
Gėriau dieną	30c.
Oi Greičiau	50c.
Balada, nugrimždęs dvaras	$1.50
Nesegk sau rožės	30c.
Birutė, J. Žilevičiaus	50c.
Švento Jono Vakarėlį, Žilevičiaus	50c.
Ugdė Motušė, J. Žilevičiaus	50c.
Aš Bijau Pasakyt, A. Vanagaičio	50c.
Godelės, A. Vanagaičio	60c.
Mamytė, A. Vanagaičio	60c.
Stasys, A. Vanagaičio	50c.
2 Liaudies Dainos, J.Žilevičiaus	25c.
Anoj Pusėj Ežero, Chorui (J. Žilevičiaus)	85c.
Molio Uzbonas, A. Vanagaičio	30c.
Kur Bėga Šešupė, Č. Sosnausko	25c.
Karvelėli, Č. Sosnausko	25c.
8 Liaudies Dainos, A. Vanagaičio	40c.
Kur Bakužė Samanota, Šimkaus	30c.
Kad Skausmas, J. Naujalio	50c.
Plaukia Sau Laivelis, Šimkaus	50c.
Dainuok, II. dalis, A. Vanagaičio	60c.

Ameriikos Letuvio Knygynas
14 Vernon St. Worcester, Mass.

PERKAME

Lietuvos
Laisvės
Paskolos
Bonus

Kreipkis
Amerikos Lietuvio Knygynas
Worcester, Mass.14 Vernon St.

Vietos žinios

KLIUBO 30 METŲ SUKAKTUVĖS

Lietuvių Ukėsų Kliubo 30 metų gyvavimo sukaktuvės puikiai pavyko, sekmadienio vakare, sausio pirmą dieną, 1933 metuose. L. U. K. svetainėje įvyko puikus bankietas su skaniais valgiais ir gėrymais šių sukaktuvių paminėjimui. Buvo priruoštas puikus ir ilgas programas laike vakarienės, tik dėja, nebuvo galima nieko daug pasirodyt iš priežasties svečių šnekučiavimų ir didelės minios.

Pradedant programą, pirmiausia buvo prisiminta apie gerbiamo mirusio Vinco Kudirkos gimtinės dienos sukaktuvės. K. P. Šimkonis atidarė programą kada buvo suprašęs visus svečius užimt vietas. Jisai prisiminė apie Dak. Kudirkos nuveikuts darbus ir drasą rusų priespaudos laikuose. Kada prisiminė, kad gerbiamas V. V. Kudirka parašęs Lietuvos Hymną tai visi atsistojo ir sugiedojo "Lietuva, Tėvynė Mūsų". Paskui vyrų kvartetas sudainavo vieną gražią dainą. Tada visi sykiu linksminosi kaip kam patiko. Vakarienė susidėjo daugiausia iš kalakutų mėsos ir kitų įvairių gardumynų ir gėrymų.

Šioje vakarienėje dalyvavo apie 500 žmonių, net ir iš kitų miestų buvo atsilankę, tarp jų ir daktaras J. Rapšis su savo žmona, iš Cambridge, Mass. Tai viena iš puikiausių vakarienių kiek tik Worcesterio lietuviai yra matę. Kliube priklauso dabar apie 700 narių, tarp kurių yra ir daug biznierių.

Worcesterio lietuviai pramoninkai daug prisidėjo gausiomis aukomis vakarienės surengimui: V. Mitrikas aukavo $3. vertės kalakutą; J. Struckus, kumpį vertės $2.; J. Glavickas, vištą vertės $1.; J. Špokas, kumpį vertės $1.50; J. Kiela, Ledo, Anglies ir Aliejaus pardavėjas paaukavo $3.; J. Bačinskas, krautuvninkas ir nuosavybių agentas, kalakutą vertės $3.50; J. Vaitkevičius, krautuvninkas paaukavo kalakutą, vertės $3; J. Buda krautuvininkas, kumpį vertės $3.00; J. Pigaga, vištų vertės $3.; J. Klimas, gasolino stoties savininkas, paaukavo $1.00; kurpius J. Liutkevičius, $1.; kliubo šeimininkas S. Žukauskas, kalakutą vertės $3.50; Bakanauskas ir Kudarauskas, kalakutą vertės $3.; L. Paulauskas apdraudos ir nuosavybių agentas $5.00; P. Jaseliunas ir P. Masčinskas, sodės išdirbėjai, $7.; J. Duda, dounkepis, $3.00; J. Dvareckas, krautuvninkas, $3.; J. Sutkus, aptiekorius, 360 Millbury gatvės, $1.00; J. Šauris, kliubo darbininkas, $4.50; A. J. Katkauskas, drabužių krautuvninkas, $2.; V. J. Česna, batų pardavėjas, $4.; Edvardas Šimkonis, elektrikierius, $3.00; Anderson, gėlininkas, $3.; J. Sutkus, kepyklos savininkas, $1.; J. Baltramaitis pasiuvo vėliavą.

Lietuvių Ukėsų Kliubas taria širdingai ačių visiems biznieriams už prisidėjimą aukomis prie 30 metų sukaktuvių vakarienės. Teipgi reiškia padėkos žodį visiems darbininkams kurie darbu prisidėjo prie šio parengimo. Ačių Jonui Dirveliui, L. U. K. pirmininkui ir "Aušrelės" choro vedėjui už gražias dainas. Ačiu visiems dainininkams. Reiškiam padėką Jono Dirvelio orkestrai kuri veltui sugrojo keleta naujausių šokių sutinkant Naujus 1933 Metus. Tariame ačių p. Balčiunui, valgyklos savininkui už pristatymą kavos, o p. Butkevičiui, valgyklos savininkui, už suteikimą pečiaus iškepimui kalakutų. Širdingai ačiu laikraščiams, kurie pranešė apie šitas sukaktuves.

Rengimo Komisijos Narys,
K. P. Šimkonis

BIRUTĖS DRAUGIJOS NUTARIMAI

Birutės Pašelpinė draugija savo laikytame metiniame susirinkime, gruodžio 17-tą dieną, L. U. Kliubo svetainėje, nutarė daug svarbių dalykų. Atsilankė didelis narių skaičius, tai visi tarimai išėjo kuo pasekmingiausiai.

Tarp svarbesnių nutarimų buvo priimti visai dovanai be įstojimo merginas ir vaikinus nuo 18 iki 21 metų. Kurie galite, pasinaudokite šiąja proga ir priklausykite prie virš minėtos draugijos. Nariai moka po 25 centus į mėnesį, gauna pašalpos keturius dolerius į savaitę, 0 mirus nariui, bus išmokama $150. Draugija pageidauja, kad kuo daugiausia narių priklausytų.

Į susirinkimą atsilankė "Amerikos Lietuvio" lelidėjas ir pasiulė draugijai imt "Amerikos Lietuvį" už organą su speciale draugijai privilegija; visi sutiko su šiuo pasiulymu ir nutarė, kad kas tik galės bus šio vietinio laikarščio skaitytojum. Užsirašė geras narių skaičius.

Birutės draugija rengiasi prie linksmo kazyravimo vakaro, kuris įvyks šeštadienio vakare, sausio 14-tą dieną, L. U. Kliubo žemutinėje svetainėje. Vakaras prasidės 6-tą valandą ir bus vienas iš linksmiausių vakarų. Bus įdomi programa kurią išpildys muzikantai. Kurie norės, galės gerai pasišokt. Bus užtektinai valgių ir gėrymų. Kurie atsižymės geriausiai lošime, gaus dovanas. Įžangos bilietas tiktai 35 centai.

Birutės pašalpinės draugijos valdyba 1933 metams yra sekanti: A. V. Dailyda, pirmininkas; Jonas Vaitkunas, vice-pirmininkas; Edvardas Stega, užrašų raštininkas; Antanas Šilale, finansų raštininkas; Jonas Reinikis, iždininkas; J. Kučinskas, iždo globėjas; Juozas Šalavėjus ir Litvaitė, knygų peržiurėtojai; Andrius Lapinskas, durų sargas. **A. V. D.**

PROGRAMA PAVYKO GERAI

Suvienytos Lietuvių Draugijos surengė Naujų Metų koncertą. Buvo suvaidinta dainų paveikslai kostiumuose. Koncertas įvyko sekmadienio vakare, sausio pirmą dieną, 7:30 valandą vakare, Lietuvių Svetainėje, 29 Endicott gatvės. Žmonių susirinko nedaugiausia, iš priežasties daug parengimų čia Worcestery. Marijona Paraliutė dainavo ževėjančias daineles. grupėmis, lietuvių, rusų ir anglų kalbose. Akompanavo, gerai žinoma muzikos mokytoja, Grace A. Forties. Tarpais grajino puiki lietuviška orkestra visokius naujausius maršus ir kitokius muzikos dalykėlius Visi kurie ėmė dalyvumą programoje atliko savo užduotis kuo puikiausiai. **Rep.**

LIETUVIŲ BYLOS

Juozas A. Sidabras, iš Morningdale, Boylston, Mass., užvedė bylą del perskyros nuo savo svetimtautės žmonos Katarinos, kuri gegužės m. 1929 metuose pabėgo su kitu vyru. Sidabras ją pažino budamas kareiviu J. V. armijoj ir apsivedė su jaja lapkričio 9, 1920, Quincy, Mass. Ji paėmusi apie tris tukstančius dolerių pabėgo ir iki šiai dienai nesuranda jos niekas.

Kita byla yra Jievos Seilienės, kuri nori atskiro užlaikymo nuo savo vyro Vinco Seiliaus, iš Leicesterio. Išklausymas įvyko ketvirtadienį, sausio 5-tą dieną.

Ben. Mendelsohn, Slater budinke, atsovauna J. Sidabrą ir V. Seilių.

SAUSIO MĖNESY KAINŲ NUKIRTIMO

IŠPARDAVIMAS

NUO **10** IKI **40** NUOŠIMČIŲ ANT VISŲ PREKIŲ

Miegamųjų Kambarių Setai, Salionų Setai, Studio Sofos, Grindims apdangalai, Aliejaus Pečiai, Radio—

VISKAS NUPIGINTA

Keturių Šmotų Miegamųjų Kambarių Setai $**49.** ir virš

Salionų Setai..... $**55.** ir virš

Radio $**18.** ir virš

Ateikite ir pasinaudokite dideliais taupymais perkant įvairias prekias laike šio didelio SAUSIO mėnesio Išpardavimo.

Vienas Mokestis arba Lengvos Salygos

MILLBURY FURNITURE COMPANY

Tel. Dial 2-5936

182 MILLBURY ST — WORCESTER, MASS.

Worcesterio Lietuvių Draugijų Susirinkimai

ŠV. JURGIO MĖNESINIS SUSIRINKIMAS

Šv. Jurgio draugijos susirinkimas įvyks sausio 7-tą dieną, šeštadienio vakare, 7-tą valandą, Lietuvių Ukėsų Kliubo žemutinėje svetainėje. Malonėkite skaitlingai atsilankyt. Bus išduodama metinė atskaita ir pradėsim rengtis prie šokių, kurie įvyks vasario 22-trą dieną, L. U. Klubo svetainėje. Draugija labai pageidauna, kad kuo daugiausia narių susirinktų ir kad visi užsirašytų "Amerikos Lietuvį" metams už specialiai draugijai nužemintą kainą ir pasiimti Dovanas.

A. V. Dailyda, Pirmininkas

ŠV. KAZIMIERO DR-JOS VALDYBA

Laike Šv. Kazimiero draugijos metinio susirinkimo, sekantieji buvo išrinkti valdybon 1933 metams: V. Kupstas, pirmininkas; J. Našukaitis, vice-pirmininku; A. Bernotas, užrašų raštininkas; M. Ščiukienė, finansų raštininkė; A. Dailyda, iždininkas; J. Reinikis, iždo globėjas; J. Bruožis ir J. Roglis, knygų peržiurėtojai; J. Kupstas, maršalka. **Narys**

DIDELI ŠOKIAI ŠEŠTADIENĮ

Šv. Liudviko draugija rengia didelius šokius šeštadienį, sausio 7-tą dieną, Lietuvių Ukėsų Kliubo svetainėje, 12 Vernon gatvės, Worcester, Mass. Gerbiamieji worcesteriečiai ir kiti lietuviai iš artimesnių miestelių malonėkite kuo skaitlingiausiai atsilankyt į šius šokius ir pavadint savo vaikučius. Užtikriname, kad visi praleisite tą vakarą labai linksmai. Žinote labai gerai, kad šios draugijos nariai dirba kiek tik jie išgali, kad šie šokiai pasisektų. Grajis gerai žinoma Jono Dirvelio orkestra, kuri yra pasižymėjusi per visą Ameriką. Iš tikrų šaltinių sužinota, kad ketina suvažiuot iš visų miestelių lietuviai į Worcesterį pasišokt. Taigi visi susirinkite skaitlingai pasišokt.

..A. Čiras, Raštininkas

PILIEČIŲ KLIUBO SUSIRINKIMAS

Gruodžio 18 d. bažnytinėje svetainėje įvyko skaitlingas piliečiu kliubo susirinkimas. Nauja valdyba susideda iš sekančių narių: Direktorius kun. Vasys, pirmininkas — adv. Bublys, raštininkė — O. Valantukevičiutė, finansų raštininkas — V. Vieraitis, iždininkas — Glaveckas, pirmas vice-pirmininkas — Mažeikienė, antras — Manasas, trečias — Vaškelevičius. Nutarta rengti kas trys mėnesiai susirinkimą ir pakviesti į juos vieną asmenį, tam tikros rušies specialistą su paskaita. Naujoji valdyba savo pasitarime taip pat daug užsibriežė nuveikt naujiems metams ir reikia tikėtis, kad savo planus įvykdys darbais. **B.**

METINIS SLA. 358 KUOPOS SUSIRINKIMAS

Šeštadienį, gruodžio 10-tą dieną, SLA. 358-ta kuopa laikė savo metinį susirinkimą L. U. Kliubo name. Po įvairių reikalų apkalbėjimo tapo išrinkta nauja valdyba sekančiai: J. Varaška, pirmininkas; T. Steponavičius, vice-pirmininkas; J. Žukauskas, protokolų raštininkas; A. Žulkus, finansų raštininkas; J. Mikužis, kasierius; J. Čižauskas ir J. Šimkus kasos globėjai; J. Grišius, durų sargas; T. Steponavičius, organizatorius; J. Žukauskas, korespondentas.

VIENINTĖLĖ WORCESTERIO LIETUVIŲ LAIVAKORČIŲ IR PINIGŲ SIUNTIMO AGENTURA

Parduodam Laivakortes keliaujantiems į Lietuvą ir atgal. Pagelbėsim išgaut Pasus. Vizas, Sugrįžimo Leidimus, Afideivitus ir įvairius kitus dokumentus. Siunčiam pinigus Lietuvon Doleriais arba Litais. Visus viršminėtus reikalus atliks Jums Juzė Leonaitė, viena iš prityrusių lietuvaičių, kuri pati nesenai važinėjo Europoje ir žino visas kelionės smulkmenas. Gali užtvirtint svarbius dokumentus Notary Public antspauda. Kam eit pas svetimtaučius, ar po stubas landyt pas bile kokį agentą, kuomet jųs galit kreiptis į tikrą, autorizuotą agenturą—pas saviškius, kur gausit daug geresnį patarnavimą ir savo prigimtoje kalboje. .. Tel. 5-1094

Amerikos Lietuvio Knygynas
14 Vernon Street Worcester, Mass.

S.L.A. 57-TOS KUOPOS SUSIRINKIMAS

Sekmadienį, sausio 8-tą dieną, 1933 metuose, antrą valandą po pietų, L. U. Kliubo svetainėje, 12 Vernon gatvės, įvyks S.L.A. 57-tos kuopos susirinkimas. Visi nariai turime ateit į šį susirinkimą, nes bus pakelta svarbus klausymas. Turime aptart daug svarbių dalykų del musų kuopos gerovės. Atsiveskite savo draugus prirašyt į 57-tos kuopos narių eiles. Teipgi atsineškite pinigų ir knygeles del užsimokėjimo mėnesinių duoklių, nes kitaip galite buti suspenduoti. **Valdybos Narys**

ŠV. VARDO JĖZAUS DR-JOS METINIS SUSIRINKIMAS IR METINĖ ŠVENTĖ

Šv. Vardo Jėzaus draugijos mėnesinis susirinkimas įvyks šeštadienio vakare, sausio 7-tą dieną, Šv. Kazimiero po-bažnytinėje svetainėje. Visi nariai raginami ateit į susirinkimą užtai, kad yra butinai svarbių klausymų aptart. Jau liko tiktai du mėnesiai del prisirašymo naujų narių be įstojimo mokesties, jaunuoliams iki 25 metų. Lietuviai nepraleiskite šios progos prigulėt į šią prakilnią draugiją.

METINĖ ŠVENTĖ

Šv. Vardo Jėzaus draugija paminės savo metinė šventę, sekmadienį, sausio 8-tą dieną. Visi draugijos nariai dalyvaus bažnyčioje sykiu laike mišių ir vakare turės muzikališką programą po-bažnytinėję Šv. Kazimiero svetainėje. Programa prasidės pusė po septintai valandai vakare. Teipgi yra parinkta Worcesterio gabiausi artistai, kurie suloš vieno veiksmo komediją, Molerio "Vestuvės Per Prievartą". Įžanga suaugusiems 25 centų, vaikams 10 centų. Tai pirmą kartą bus galima matyt šį teatrą šiame mieste už tokią kainą. Šie gabųs lošėjai ims dalyvumai vaidinime: Ona ir Katrina Žukaitės, Pranas Mankus, Jonas Navikas, Juozas Svirskas, Vladas Rimša, Feliksas Puzaras, Vincas Kereišis, Stasys Jankauskas ir Jonas Grigas. Šv. Vardo Jėzaus draugija užtikrina, kad kurie atsilankys, tai nesigriaudins, bet pasijuoks linksmai ir praleis vakarą gražiai. **Rengėjai**

VYČIŲ BALIUS

Sausio mėnesio 2 d. bažnytinėje svetainėje Vyčiai surengė pasilinksminimą su užkandžiais. Tai buvo linksma įžanga naujiems metams.

Išrinktoji komisija smarkiai dirbo, kiti nariai taip pat nesnaudė, vieni taise apetitą, kiti padus, o dar kiti savo gerklę.

Reikia tikrai pasigėrėt tokiuo entuziazmu ir sykiu palinkėti, kad tas gyvumas darbuose tęstųsi ir naujų metų bėgyje.

Žemos Kainos

Visų setų ir tiltelių darbas padarytas mano laboratorijoje po mano priežiura. daleidžiant man duot kuo geriausią dentisterijos patarnavimą už žemiausias kainas mieste. Visas darbas garantuotas. Virš 20 Metų Patyrimo

Sutaisom ir perdarom Sulaužytus Setus į Tris Valandas

Dantų Ištraukimas Eksperto $1.
Dantų Išvalymas ..... $1.

DR. JOHN F. GOLDEN
34 Front Gt. Tel Dial 5-9110
Atdara Vakarais
Slaugė Pagelbininkė

Ben. Mendelsohn
ADVOKATAS

390 Main St. Room 931-932
Worcester, Mass.
Tel. 5-3865 Res. 2-4233

Vielvedžiai Patarnautojai
ELEKTRIKIERIAI.
EKSPERTAI RADIO TAISYME
Moderninė Elektrikos Ko.
E. J. Šimkonis, vedėjas
KONTRAKTORIAI-INŽINIERIAI
172 Union St.
Dial 2-0339 Res. 6-2814
ŽEMOS KAINOS

Galandam Piautuvus, Peilius ir Žirkles
ECONOMY REPAIR SHOP
KALVIAI
Musų Speciališkumas Tai Raktai, Įvairiom Spynom ir Automobiliam
SULEIDŽIAM GELEŽIS
Kam. Lamartine ir Harding g-vių
Tel. 3-9294, Worcester

MESSIER'S DINER
Pabandykit Pas Mus Sykį Pavalgyt
49 Millbury Gatvės

Tel. 4-1392 Kraustytojai
Broliai Baravykai
PRISTATO ANGLIS ir MALKAS
Perkrausto Baldus ir Pijanus
Adresas:
254 Millbury St. Worcester, Mass.

Motiejus A. Čivinskas
GERIAUSIS LIETUVIS GRABORIUS

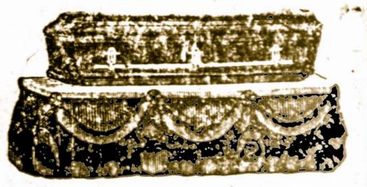

Patarnauju laidotuvėm ir išrandavoju automobilius įvairiems reikalams už prieinamiausią kainą. Tel. 5-5898

Nupigintą Kainą REKORDAI

Columbia — Victor — Okeh — Odeon

ATNEŠK 10 SENŲ REKORDŲ, O GAUSI VIENĄ NAUJĄ UŽ DYKĄ

Jei atneši 20 senų rekordų gausi 2 naujus, jei 30 — gausi 3, ir tt.

Tiktai norėtumem su kiekvienu mainu

bent vieną Jums tinkamą rekordą pasiųlyt ir už nupigintą kainą.

2,000 REKORDŲ ANT PARDAVIMO

Kas pasiskubins, tas turės progą įsigyt naujausius ir gražiausius rekordus už nupigintą kainą.

Amerikos Lietuvio Knygynas, 14 Vernon St., Worcester, Mass.