AMERIKOS LIETUVIS

THE LITHUANIAN AMERICAN

No. 14-tas | Telefonas Dial 5-1094 | WORCESTER, MASS., 8-tą BALANDŽIO (APRIL) 1933 M. | Kaina 5 Centai | VOL. XVIII

Lietuvos Spaudos Biuro Talkos Korespondentų Žinios

GYVENA, KAIP TĖVAI GYVENO

Gudeliai, Marijampolės aps.— Šioj apylinkėj dar daug yra duminių gryčių. Jose gyvena ne tik mažieji ukininkai, bet ne vienas ir tokių, kurie turi 50 — 70 margų žemės. Duminės gryčios iš vidaus pajuodusios, kaip dirbtuvės dumtraukis, sienos ir lubos suodinos; žiema ten buna labai šalta, net įšerkšnijęs sienos. Valgis verdamas dar ant "kudmento", puodas po mediniu balkiu pakabintas. Jei kas tokios gryčios šeimininką sugėdina, kodėl nepasistato padoresnio buto, tai tas tuojau atsikerta, kad ir jo tėvai taip gyvenę ir amžių pragyvenę, tai ir jis tai galįs padaryti. — **Tsb.**

LIETUVIŠKA KRAUTUVĖ PUMPĖNUOSE

Pumpėnai, Panevėžio aps. — Neseniai čia atidarė atsargos karin. P. Jasiunas ir Kirkilas geležies ir smulkių prekių krautuvę. Tai pirmutinė lietuviška ir pavyzdinga krautuvė šitam miestely. — **Tsb.**

PADEMARKLINIJO NAUJIENOS

Musninkai, Ukmergės aps. — Susipratę miestelio ir apylinkės gyventojai rupinasi įsteigti koperatyvo, kurio čia nėra, bet jis labai reikalingas yra.

Kaimo teatras. Mok. Čekuoliai suorganizavo Kielių kaime teatrą. Jis turi gerus kostiumus ir gražias dekoracijas. Jo vaidintojai yra savo darbui gerai pasiruošę. Vaidina jie įvairiose apyinkės miesteliuose ir visur yra mielai laukiami. **Tsb.**

KAIŠIADORIŲ NAUJIENOS

"Šunadvokačių" padaugėjo. Nors "Šunadvokačių" čia niekad netruko, bet pastaruoju metu jų dar padaugėjo. Atsirado žmonių, kurie nieko nenusimanydami, "rašo prašymus į visas įstaigas". Nors darbas ir pigus, bet nuostolingas klientui ir tai įstaigai, kuriai taikomas, nes be reikalo tik laikas gaišinamas. Tokie prašymai niekam kitam netinka, kaip tik krosnims prakurti.

Gausi tvorinė literatura. Stulpai ir sienos čia įvairiais skelbimais — popierėliais kartais taip nuklijuojamos, kad net mirga. Neliečiant estetinės tokio reiškinio pusės, kalba skelbimėlių tiesiog baisi: toks jau žargonas kad net akį verčia. Darko kalbą ne tik paskiri asmenys, bet ir įstaigos kalbos grynumo nepaiso. Pav. "Prašoma tam reikalui, teiktis, laikinai, atleisti, šiai savivaldybei, medžioklinį iš konfiskuotų, šautuvą". — **Tsb.**

JĖZNO NAUJIENOS

Naujas savivaldybės sekretorius. Į vietą neseniai atleistojo Jėzno valsčiaus sekretoriaus p. Mereškevičiaus, yra paskirtas p. Ivaškevičius, iki šiol buvęs Pivašiunų valsč. sekretorium.

Daug ko reiktų Jėznui. Miestelis ne mažas ir yra prie plento Alytus — Kaunas. Judėjimas Jėzno gana gyvas, bet daug ko čia pasigendama. Reikalingas butų knygynas, skaitykla, bekono liekanų parduotuvė ir kiaušinių supirkimo punktas.

LUKŠIŲ NAUJIENOS

Tuzininės šeimos be tėvų. Čia yra daug jaunų merginų, beauginančių po 3 vaikelius. Kai kuriose šeimose yra net keliose seserys, auginančios vaikų net tuziną. Tokios šeimos dažniausiai, skurdžiai gyvena, arba ir alkoholiu nuodijasi. Joms apie geresnį gyvenimą pagalvoti mažai yra laiko.

Draudimo nepaiso. Nors pieninėsi ir grietinės nugriebimo punktuose ir yra ant sienų iškabinėti plakatai, kad rukyti draudžiama, bet jų nepaisydami ruko pieninės tarnautojai, o į juos pasižiurėję ir ukininkai.

GVARANTUOTA VISIEMS KENČIANTIEMS NUO

Skausmų Pilve
Geso — Rugšties
Nesuvirškinimo, Etc.

Sunkiausios ligos yra lengva išgydyt del PEPSINIC SELTZER arba gražinam pinigus. Butinai nusipirkit bonką šiandien nuo Jusų Vaistininko arba rašykite: — PEPSINIC SELTZER CO. Worcester, Mass.

Atminkite Garantiją

Perskrido Aukščiausio Kalno Pasauly Viršunę

Purnea, India. — Houston Everest Kalno Ekspedicija pasekmingai perskrido virš aukščiausio kalno pasauly viršunę ir kartu nufotografavo. Markizas Clydesdale vairavo vieną lėktuvą, pulkininkas L. Blacker buvo vyriausuoju žiurovu; S. R. Bonnett ir A. L. Fisher ėmė fotografijas. Tarp ekspedicijos narių buvo: lieutenantas D. F. McIntyre, kurs vairavo kitą lėktuvą; oro karininkas P. Fellowes, ekspedicijos vadas; ir skridimo karininkas Ellison. Visi kurie perskrido nešiojo oksigeno maskas ant galvų. Nešiot tas maskas nebuvo lengva, kiekvienam buvo keblumų. Vienas iš jų karininkas Fellowes, ekspedicijos vadas, negalėjo gaut užtektinai oksigeno jei nelaikė maską su ranka prie burnos. Jisai negalėjo vairuoti lėktuvą su viena ranka, ir jautė, kad jam truksta oksigeno. Jisai paskui prisipažino, jog jo mintys neveikė teip gabiai kaip paprastai aukštumoje. Del tos priežasties jis paklydo gryždamas. Per tris valandas ekspedicija nežinojo kur jis randasi, pakol negavo telegramą pranešant, kad Fellowes sustojo Dinajpure, 60 mylių į rytus iš čia praše benzino.

Ekspedicijos kelionė virš Everest kalno aukščiausią viršunę buvo begalo įspudinga. Buvo begalo gražus reginys kada lėktuvas kelis kartus aplėkė aplink viršunę imdami fotografijas. Žmogus, pergalėdamas vėjus, atidengė gamtos paskutinę žemės slaptybę. Daug žmonių žuvo mėgindami peščiomis pasiekti Mt. Everest viršunę ir dar nebuvo niekas pasiekęs. Taigi ir žmogus su vėliausiomis mokslo priemonėms atsiekė tą už ką daugelis padėjo savo gyvybes. Jų žygis irgi nebuvo be pavojų. Paveikslai, kurie buvo nufotografuoti yra tikrai stebėtini. Paveikslai bus tikri įrodymai, kad pasekmingai perskrdo aukščiausią pasauly galno viršunę. Paveikslai buvo pasiųsti į Karachi ir trečiadieny bus pasiųsti oro paštu į Londoną.

Perkunija Perbloškė Dirižablį "Akron" ir Paskandino;

ŽUVO 75 ŽMONĖS

New York, bal. 4. — Didžiausias pasauly dirižabelis U. S. S. "Akron", kuris priklausė Suv. Valstijų laivynui, aną naktį liepsnose nukrito Atlantiko vandenynan, nusinešdamas į gelmes 73 žmones. Tik tris žmonės tapo išgelbėti (vienas iš jų jau mirė) ir du lavonai ištraukti. Laivai nelaimės apielinkėje ieško pluduruojančių lavonų. Tai yra didžiausia nelaimė su dirižabeliu.

Nelaimė įvyko už 25 mylių nuo New Jersey kranto, Barnegat švyturio apielinkėj. Nelaimės laiku ėjo smarkiausia perkunija. Oras skraidymui buvo prasčiausias. Pajurio sargybos stotis Asbury Park, N. J., gavo silpną Akron šaukimąsi pagelbos. Spėjama, kad dirižablį užgavo žaibas ir jį uždegė. Po to dirižablis nukrito vandenynan. Dirižablis nukrito gana negilioj vietoj ir laivyno repartamentas skelbia, kad jis stengsis išimti iš dirižabelio visus lavonus ir visas jo dalis, prie kurių tik galma bus preiti. Prezidentas Rooseveltas įsakė padaryti nuodugnius tos nelaimės tyrinėjimus ir nelaimės vieton pasiuntė laivyno sekretoriaus pagelbininką Henry Latrobe Roosevelt. Prezidentas išreiškė didelį apgailavimą del įvykusios nelaimės ir ypač del žuvusio didelio skaičiaus žmonių. Tai "nacionalė nelaimė", sako prezidentas.

Tarp 73 žmonių, kurie žuvo kartu su dirižabeliu ir kurių nebesitikima išgelbėti, yra daug žymių laivyno karininkų. Tarp žuvusių yra rear-admirolas William A. Moffett, gerai pažystamas chicagiečiams, nes karo laiku jis komandavo Great Lakes jurininkų lavinimo stotį. "Akron" buvo didžiausias dirižabelis pasaulyje, pastatytas 1931 m. Jis jau daug tolimų kelionių buvo atlikęs ir vis laimingai. Bandomas keliones jis darydavo tankiai. Tik dvi savaitės atgal jis sugryžo iš Panamos ir dabar rengėsi skristi Naujosios Anglijos pakraščiais. Jis išskrido kaip 7:30 v. vak. iš Lakehurst, N. J., ir atlikęs naktinę kelionę manė kaip šiandien suryžti į savo stotį. 8 val. pranešė, kad "viskas gerai". Tačiaus apie vidurnaktį ištiko didelė lietaus audra su labai didele perkunija. Manoma, kad dirižabelį užgavo žaibas, nes jis yra pergyvenęs daug didesnes audras ir išėjęs nepažeistas. Nelaimė ištiko apie 12:30 val. naktį.

Dirižabelis "Akron" nėra pirmas Jungt. Valstijų laivyno žuvęs dirižabelis. Buvo daug nelaimių ir su kitų šalių dirižabeliais.

Štai didžiosios dirižabelių nelaimės nuo 1920 m. Rugp. 25, 1921 — ZR-2, didžiausias kokis iki to laiko buvo pabudavotas. Jis buvo neseniai nupirktas Jungt. Valstijų ir sprogo skrendant virš Hull, Anglijoj. Žuvo 64 žmonės.

Vas. 21, 1922 — Roma užgavo elektros vielas prie Norfolk, Va., nukrito žemėn ir sprogo. Žuvo 34 žmonės.

Gruodžio 21, 1923 — Francuzų dirižabelis Dixmude žaibo užgautas nukrito juron Sicilijos pakraščiuose. Žuvo 52 žmonės.

Rugs. 3, 1925. — Shenandoah pakliuvo audron ties Cambridge Ohio, ir susidaužė. Žuvo 14 žmonių.

Geg. 1928. — Italia susidaužė skrisdamas prie šiaurinio poliaus. Žuvo 6 žmonės. Kitus vėliau surasta ledynuose.

Spalio 5, 1930 — R-101 nukrito ties Beauvais, Francijoje, skrisdamas į Indiją. 47 žmonės žuvo.

RENGIASI PRIE JUDĖJIMO ANT DIDŽIŲJŲ EŽERŲ

Darbininkai Detroite pripildo milžinškas Didžiųjų Ežerų pludes su gasolinu, bes ruošiant prie pradėjimo laivams plaukiot ant Erie St. Clair ir Huron ežerų. Kas metai, prieš žiemos pradžią, šios pludės yra išneštos iš ežerų, gi pavasarį, kada nėra ledo ant ežero, yra vėl grąžiamos į savo vietas.

Parodos Komitetas Skelbia "Lietuvių Dienos Karalaitės", Konkursą

Chicagos Pasaulinės Parodos Tautinių Grupių Lietuvių Sekcija (Parodos lietuvių komitetas) kovo 31 d. paskelbė "LIETUVIŲ DIENOS KARALAITĖS" konkursą, kurį Chicagos lietuvių visuomenė, delegavusį komitetą rupintis lietuvių dalyvavmu. Parodoje, rekomendavo susirinkime, įvykusiame kovo 17 d.

Konkurso tikslas bus išrinkti tipingiausią ir gražiausią lietuvaitę karalaite "Lietuvių Dienos" iškilmėms, kurios įvyks Pasaulinėje Parodoje liepos 16 dieną.

Sekcija kreipiasi į visas Amerikos ir kitų kraštų lietuvaites ragindamas konkursan įstot, kad dalyvautų kuo didžiausias skaičius kadidačių į "Karalaitę" ir jos "svitą", į kurią bus parinkta 12-ka kitų mergaičių. Viso, konkurso teisėjai išrinks tryliką lietuvaičių, o vėliau iš jų tarpo išrinks "Karalaitę". Laimėjusi titulą ir jos "svitą" dalyvaus visų iškilmių atidarymo ceremonijose ir jose oficijuos.

Lietuvaitės, pageidaujančios šiame konkurse dalyvauti, turi išpildyti tam tikrą kuponą, kuris telpa šiame laikrašytje (žiurėk ant puslapio 4-to ir jį išpilldžius, prisiųsti sekcijai su fotografija. Bendros konkurso taisyklės irgi yra nurodytos šioje laidoje.

Išrinktosios lietuvaitės bus pakviestos atvykti Chicagon, kur joms bus suteiktos atatinkamos dovanos ir insignia.

Lietuvių Dienos programan įeis Chicagos ir apielinkių jungtinis chorų dainavimas, solistai, lietuvių liaudies šokiai, Lietuvos ir J. V. valdžių atstovų ir Amerikos lietuvių veikėjų kalbos, orkestrai ir gyvi paveikslai, vaizduoją Lietuvos praeitį ir dabartį. Be to, Lietuvių Sekcija, rengs eilė kitų iškilmių, tarpe kurių bus "LIETUVIŲ PARODA", surengta nuošaly nuo Pasaulinės Parodos.

Bedarbiai Demonstrantai Turėjo Išsiskirstyt

Ottawa, Illinois. — Valstijos ir apskrities valdininkai metė dujų bombas į apie 1,100 Chicago ir Rockford bedarbiu demonstrantus. Bedarbiai ėjo į Springfieldą ir nesutiko grįžt į namus, tai valdžia juos pradėjo vaikyt. Trys buvo suareštuoti ir kiti buvo priversti bėgt atgal.

LaSalle apskrities šerifas Welter kalbėjo į grupę ir kaikurie bedarbiai nepaklausė valstijos vieškelių policininkų. Ant rytojaus policininkai iš artimųjų apskričių atvyko tvarką padaryt. Daug moterų nukentėjo nuo dujų.

Iki Gegužės Pirmos Turi Gražint Auksą Į Bankus

Washington, D. C. — Prezidentas Rooseveltas uždėjo sunkią bausmę ant tų kurie nepakeičia savo auksą del kitos apyvartos. Apskaitliuota, kad nesugražinta valdžiai aukso ir auksinių liudijimų už 1,000,000,000. Neapskaitliuota tikrai kiek jo yra Amerikoj ir kiek yra užsieniuose. Vienok, manoma, kad amerikonai kurie gyvena svetimose šalyse turi didesnę dalį.

Kada nepaprastas bankierystės aktas buvo perleistas, apie $633,000,000 vertės aukso buvo liuosnoriai sugražinta, be jokio griežto valdžios reikalavimo. Kurie laiko aukso ar auksinių pinigų ar liudijimų už suvirš $100 turi perduot į Federalio Rezervo Bankus ar prie jų priklausančius bankus pakeist už kitą apyvartą prieš gegužės 1-mą dieną, 1933m. arba bus baudžiami užsimokėt $10,000 bausmę arba kalėt nedaugiau per dešimts metų arba gaus abidvi bausmes.

Vienok, Iždo Sekretorius gali išduot leidimus del gavimo aukso pramonės reikalams, eksportui, prekybos tikslams ir kitiems teisėtiems reikalams neturintiems bendro su aukso slėpimu.

Prezidentas Skubinasi Farmeriams Pagelbėt Finansiškai

Washington. — Prezidentas Rooseveltas pasiuntė kongresui specialį pranešimą, liečiantį farmų morgičius. Kartu tapo priduotas, ir bilius, kurį prezidentas prašė kuoveikiausia priimti. Senate bilių įnešė senatorius Robinson ir bilius tapo atiduotas agrikulturos komitetui, kuris tuojau pradės jį svarstyti. Bilius leidžia federaliniams žemės bankams išleisti paskolos bonų iki $2,000,000,000, kurie neštų 4 nuoš. ir kurie butų valdžios garantuoti. Tie patys bankai galėtų pirkti farmų morgičius, arba juos mainyti į bonus. Už paskolas butų imama tik 4½ nuoš. palukanų. Rekonstrukcijos Finansų Kor. tuojaus galėtų paskolinti $100,000,000 ukio bankams už 4 nuoš. palukanų, jei tie bankai sutiktų sumažinti palukanas iki 5 nuoš. ir taipaju per 2 metus susilaikyti nuo foreklozinimo tų paskolų, kurios bus užstatytos Rekonstrukcijos korp. už jos paskolą. Taipgi Rekonstrukcijos korp. galėtų suteikti tuojaus $200,000,000 atnaujinimui farmų morgičių.

Rekonstrukcijos korp. yra autorizuojama išskolinti $50,000,000 nusausinimo darbams. Bankieriams, kurie aplaikys nuostolių delei palukanų sumažinimo, bus atlyginta.

Prezidentas taipjau prašo įgaliojimo daryti muito sutartis su kitomis šalimis, kad abipusių susitarimu galima butų atidaryti užsienio rinką Amerikos ukių ir industrijų produktams. Prezidentas sako, kad vėliau prašys kongreso priimti panašų programą valdžios finansavimui paskolų mažiesiems namų savininkams, kurie irgi yra atsidurę dideliame keblume negalėdami morgičių atmokėti, ar juos atnaujinti.

Hindenburgas Išgelbėjęs Žydus

Berlynas. — Sako, kad Vokietijos žydus išgelbėjęs nuo tolesnio hitleristų persekiojimo prezidentas Hindenburgas. Jis asmeniškai privertė kanclerį Hitlerį pasitenkinti tik vienos dienos boikotu ir atsisakyti nuo minties priverst pašalint iš darbo žydus.

Prieš prasidėsiant boikotui, prezidentas pasišaukė pas save Hitlerį ir prisiminė jam priesaiką Vokietijos konstitucijai, kuri nustato, kad visi piliečiai yra lygųsų prieš įstatymus. Prezidentas švelniai priminė, kad jei kancleris to negali suprasti, tai gali prisieit panaudoti vienatinį prezidentui pasilikusį įnagį— paskelbti karo stovį ir visą valdžią pavesti armijos vadams, kurie veiktų paties prezidento vardu. Tas paveikė Hitlerį ir jis sutiko, kad boikotas tęstųsi tik vieną dieną, nes visiškai sustabdyi jį nebuvo galima.

ĮVAIRIOS ŽINIOS

Maskva. — Iš priežasties naziečių padarytos kratos Sovietų konsulate Hamburge, Maskvos Izviestija užprotestavo ir pasakė, kad Hitleris kaipo dešinioji Vokietijos politikos ranka nežino ką jo kairioji ranka veikia. Sovietai labai nepatenkinti Hitlerio politika ir todel daugumą užsakymų duotų Vokietijos firmoms išpildyt, nutraukė, ir žada juos atiduot prancuzams ir amerikonams.

Knygynų lankytojų skaitlius auga. Suv. Valstijų knygynai 1932 metais padarė naujus rekordus. Iš 33 miestų gauta faktai, kad knygynų lankytojų skaitlius žymiai pakilo, nors tie 33 miestai ir įima tik 10 dalį visų Suv. Valstijų gyventojų. Knygynų draugija skelbia, kad pradedant nuo 1929 metų knygynų lankytojų skaitlius padidėjo 37 nuošimčiais.

Berlynas. — Žydų organizacijos kreipėsi į Vokietijos prezidentą prašydamos sustabdyt nazių akciją prieš žydus. Jie tvirtina, kad jie neturėjo jokio noro sukelt užsieninės propagandos. Jie primena, kad Vokietijoje tuo tarpu yra pusė milijono žydų, o iš to pusės milijono 12,000 žydų galvas paguldė už savo tevynę Vokietiją laike pasaulinio karo.

Paryžius. — Deputatas Malenger, pastatė Deputatų sueigai klausimą link suteikimo žydams pabėgeliams pagelbos. Neabejotina, kad toki pagelba jiems butų suteikta. Jau ir dabar didžiausi Elzase francuzų laikrašiai pilnai pritaria žydų protestams ir kviečia boikotuot vokiškas prekes.

SUSIVIENIJIMAS LIETUVIŲ AMERIKOJ IR JO "PRECIDENTAI"

KODEL MUSŲ SUSIVIENIJIMAS ATSIDURĖ DEMORALIZACIJON IR APATIJON?

Sekant pastarų keletos metų musų Susivienijimo įvairius reikalus, jo viršininkų netaktus ir politikavimą, arogantiškumą ir daromus Susivienijimui moralinius ir medžiaginius nuostolius, negalima gerėtis ir džiaugtis esama padėčia musų vienintėlėj didžiausioj organizacijoj Amerikoje. Kad politikavimas ir intrygavimas yra musų Susivienijimo Pildomos Tarybos tulų narių vedamas, tai ne paslaptis, šį liudną faktą žino kiekvienas atydžiai Susivienijmo reikalus sekantis SLA. narys. Del politikos ir nuolatinių intrygų politiškais ir esmeniškais motyvais vedamų ant buvusios SLA. Sekretorės p-lės P. Jurgeliutės, teko jai daug nesmagumų panešt. Negana to, išėdus Jurgeliutę iš seketorystės vietos, Pildomoji Taryba drįsta Viniką statyt į sekretoriaus kandidaturą. Juk gerai žinome, kad p. M. Vinikas nebuvo kandidatu laike rinkimų SLA. Sekretoriaus, tapo diskvalifikuotas ir jo vardas ant balioto nebuvo padėtas. Diskvalifikacija p. Viniko buvo dvejopa: 1) kad nebuvo Jungt. Valstijų pilietis; 2), kad buvo suspenduotas Susivienijime už mokestų nesumokėjimą. Tačiau, pasitraukus Seketorei Jurgeliutei iš SLA. urėdo, p. Vitaitis visa išgalia perša savo kolegą p. Viniką, gi p. Vitaičio kolegos yra Pildomos Tarybos nariai, pp. S. Gegužis, S. Mockus ir K. Gugis, nes jie visuose Pild. Tarybos susivažiavimuose balsavo už p. Viniką, kaipo kandidatą į S.L.A. sekretorius, delko buvo šaukta keletas susivažiavimų, nemažai išlaidų Susivienijimui padaryta ir iki šiol Susivienijmas Sekretoriaus dar vis neturi.

Del tokios politikos ir Susivienijimo pinigų švaistymo suvažiavimams SLA. Pild. Tarybos; nariai piktinasi, rašo prašymus ir siunčia protestų bei reikalavimų rezoliucijas Pildomąjai Tarybai, reikalauja, kad pastaroji sustotų politikauti, kad išrinktų Sekretorių iš esamų kandidatų, jeigu tik jie yra kvalifikuoti, bet p. S. Gegužis įgnoruoja visus prašymus ir reikalavimus, įgnoruoja legalius kandidatus SLA. Seimo atstovų ir narių referendumo balsavimais pastatytus, pasiryžo p. Gegužis ir jo kolegos, kad žut ar but, bet p. Viniką išrinkt SLA. Sekretorium. Kodel? Nejaugi p. Vinikas yra tokis žmogus, be kurio Susivienijimo Sekretoriaus urėdo vietą užpildyti negalima? Ne, ne tame dalykas, tai politikos ir asmeniškų intrygų dalykas. Juk, jeigu esant legališki kandidatai nebutų kvalifikuotais, tai sesai jie butų atmesti diskvalifikavimu, bet Gegužis diskvalifikuoti tuos kandidatus nedrįso ir pastangų nedarė visu Sekretoriaus rinkimo laiku balsai pasidalino už pp. V. M. Čekanauską ir M. J. Viniką — lygiai; tačiau, kiti trįs SLA. Pild. Tarybos nariai darė kompromisų, vieton p. Čekanausko statė kitus kandidatus, bet Gegužis ir jo kolegos atsisakė kandidatais priimt by ką kitą kaip tik p. Viniką.

"Amerikos Lietuvy" New Yorko korespondentas (matomai arti SLA. centro esantis žmogus), praneša, kad raportų prirengimą valstijų apdraudos departmentams pp. Vitaitis ir Vinikas nesugebėjo, kreipėsi pas seniau buvusį SLA. Sekretorių p. A. B. Strimaitį; pastarasis atsisakė jiems pamokas duoti, tada pasisamdė amerikoną auditorių ir butint jam mokėję po 50 dolerių į dieną už prirengimą raportų. Ar tai ne skandalinga padėtis? Ar gi tai nenuostoliai Susivienijimui? Bet į tai domės nekreipia SLA. Prezidentas p. S. Gegužis, Iždininkas K. Gugis ir iždo-globėjas p. Mockus, jie nori idant p. Vinikas butų SLA. Sekretorium. Aš nebučiau priešingas pastatyti p. M. J. Viniką į SLA. sekretoriaus urėdą, jeigu jis butų kvalifikuotas tokioms pareigoms. Tačiau, kuomet matome Susivienijimui medžiaginius ir moralinius nuostolius, tai jau noroms nenoroms tenka pasakyti, kad tuli musų Susivienijimo viršininkai pertoli nuėjo be politikaudami Susivienijime ir jam nuostolius be darydami. Tokiai politikai turi buti galas padarytas, nes jei taip ilgai bus daroma, tai Susivienijimas atsidurs į tokią padėtį kaip atsiduro ALTS ir TMD bei kitos musų organizacijos — sunyks.

Kodel p. V. M. Čekanauskas Ištraukė Savo Kandidaturą?

Man teko pasiteirauti ir patirti, kad p. Vl. M. Čekanauskas, buvęs populiarus referendumo rinkimų laikų kandidatas į SLA. sekretoriaus urėdą, taipgi Seime gavęs daugelį balsų ir turįs nei kiek neblogesnes kandidato kvalifikaciją negu p. Vinikas, turįs ilgų metų prityrimą amerikonų didelėse firmose ir kancelerijos darbus žino, anglų kalbą neblogiau supranta už vadinamą "diplomatišką" Viniką, tačiau p. Čekanausko politikieriai nenori; kodel? Galimas daiktas, kad Čekanauskas nepritaria jų politikai, kad neigia politiką Susivienijime, kad jis nemielaširdingai kritikavo politikierių darbelius ir taktiką Susivienijime. Čekanauską diskvalifikuoti politikieriai nedrįso tatai sudarė kitokias jam obstrukcijas — už jį nebalsuodami.

Kadangi p. Čekanauskas aspiracyją į SLA. centro sekretoriaus urėdą neurėjo, sutiko kandidatuoti tiktai daugelio kuopų nariams bei SLA. veikėjams prašant, tiktai su tokiu tikslu jis kandidatavo, tai norėdamas patarnauti Susivienijimui, atstatyti jame tvarką, atgaivinti organizaciją, prašalinti iš Susivienijimo politiką; todel nenuostabu, kad politikieriai nenori jo daleisti į SLA. Sekretoriaus urėdą. Matydamas tokią situaciją, taipgi jo antrašu leidžiamus ir platinamus intrygavimo gandus, p. Čekanauskas ištraukė kandidaturą, pareikšdamas SLA. Prezidentui S. Gegužiui savo laiške, rašytame 23 d. vas. 1933 m. (prieš šaukiamą SLA. Pild. Tarybos trečią suvažiavimą rinkti sekretorių), kad jis ištraukia savo kandidaturą ir mielai sutinka politikieriams palengvint priemones išrinkt SLA. Sekretorium p. Viniką ar kitą kurį jųjų draugą ir tuo budu sumažint Susivienijimui išlaidas ir padaryti galą politikai ir intrygoms sąryšy su SLA. Sekretoriaus rinkimais. Jis taipgi pareiškė, kad negeidžia patekti į tokį kuną SLA. viršunėje, kuriame, jo nuomone, siaučia paralyžius, paralyžiuojąs visą Susivienijmą.

Aš esmi linkęs manyti kad p. Čekanauskas padarė bereikalingą nusileidimą suteikdamas politikieriams laisvas rankas pasiskirti Viniką ar ką kitą iš savo kolegų SLA. Sekretoriaus urėdan; tačiau žiurint iš kitos pusės tenka dasileisti minties, kad p. Čekanauskas permatė, jog jam butų sunku ir neįmanoma sutvarkyti SLA. pakrikusius reikalus prie tokių sąlygų kaip dabar yra SLA. centre, kur viešpatauja intrygos vieton rimtumo. Aišku, kad p. Čekanauskas tarnaudamas žymiai ameriknųų firmai — NYNH&H RR. Kmpanijai darbo neieško, kad jam ateitis pas amerikonus labiau užtikrinta negu Susivienijime, kurį politikieriai valdo; del šitų sumetimų, p. Čekanauskas nepavydėdamas p. Vitaičio padėjėjui Vinikui, sutiko patenkinti politikierių pageidavimą ištraukdamas savo kandidaturą į SLA. centro sekretoriaus urėdo. Tokiame atsitikime, p. Čekanauską kaltinti negalima, nors daugelis SLA. narių tapo apvilti ir apgailestauja, kad p. Čekanauskas ištraukė savo kandidaturą iš intrygantų kernos.

Konstitucijos Neigimas

Del politiškų sumetimų bei draugų labo, tuli SLA. Pildomos Tarybos nariai, sauvaliaudami, neigia Susivienijimo įstatymus, neigia juos ir pats SLA. organo "Tėvynės" redaktorius p. Vitaitis.

Štai Hartfordo kuopoje įvyko toks netaktas: tapo išrinkti trįs buvę suspenduoti nariai į kuopos valdybą, kilo skandalas, nes kuopos pirm. vykdydamas S. L. A. įstatus atsisakė įvesdinti tris naujus viršininkus, kurių išrinkimas buvo prieš SLA. įstatus iš priežasties paslėjimo jų suspendavimo per kuopos finansų sekretorių p. J. Sekį. Skandalo likvidavimą kuopos pirm. pavedė SLA. Prezidentui p. S. Gegužiui, pastarasis ištirti skandalą, atsiuntė savo draugą, SLA. Sekretoriaus urėdo pareigas einantį, p. S. E. Vitaitį, pastarasis, kuopos narių speciališkai su šauktame susirinkime, vasario 12 d., pareiškė kaipo SLA. Prezidento įgaliotinis, kaipo Pildomosios Tarybos narys autoretatingu žodžiu, kad SLA. Konstitucijos įsakymai ir kiekvieną jų raidė privalo buti pildoma. Bet ar tardymo metu, nuosprendį išduodamas p. Vitaitis prisilaikė Konstitucijos įstatymų ir privalumų? Ar jis pildė SLA. įstatymus ir kiekvieną jų raidę? Mano supratimu — nepildė.

Aš ir daugelis SLA. 124 kp. narių esame liudininkais p. Vitačio pasielgimo laike tardymo ir nuosprendžio išdavimo. S. E. Vitaitis rado, kad G. Levišauskas ir pp. Antanas ir Ona Šoliai buvo suspenduoti bėgyje 1 meto laike, kad suspendavimas buvo už nesumokėjimą narinių mokesčių, kad šie trįs kuopos nauji viršininkai tapo išrinkti ne pagal konstitucijoj nustatyą įstatymais tvarką, jis pareiškė, kad atsižvelgiant į rastus faktus, patiektus iš centro ir kuopos raštininko knygos, trįs nauji viršininkai negalėtų užimti vietas kuopos valdyboje, tačiau jis sako: "Atsižvelgiant į padarytą 'precidentą' SLA. Pildomos Tarybos narių, panašiame suspenavimo klausime, šie trįs jusų kuopos nariai, pasiremiant Pilomosios Tarybos padarytu 'precidentu', jiems gražinamos pilnos narystės teisės ir diskvalifikacija panaikinama, tokiu budu jie tampa pilnateisiai kuopos valdybos nariais — urėdais".

Susivienijmo Konstitucijoje niekur nėra pasakyta, kad Pildomosios Tarybos nariai gali pakeisti ar panaikinti by kurį Konstitucijos įstatymą kad gali daryti "precidentus" ir tais "precidentais" anuliuoti Susivienijimo Konstitucijos įstatymus; šitokiu "precidentu" musų kuopos nariai tapo nustebinti pirmu kartu sužinojo, kad Pild. Taryba gali daryti "precidentus" ir jais Konstitucijos įstatymus anuliuoti. Bet juk taip yra daroma ir vis del p. M. J. Viniko, kurio suspendavimą "precidentu" panaikino ir tokiu budu sudarė jam teises tapti kandidatu į SLA. Sekretoriaus urėdą. Tokis "precidentas" tik paskutiniu laiku atsirado, tai produktas politiškų machinacijų dabar yra neigiami SLA. įstatymai "precedentai", tačiau ne kiekviename atsitikime. S. E. Vitaitis SLA. 12 kp. tris naujus viršininkus paliuosavo nuo suspendavimo, įvesdino į kuopos valdybą, bet SLA. Pildomos Tarybos pastarame suvažiavime, kur panašus Konstitucijinis klausimas buvo svarstomas ir paties Vitaičio iškeltas, butint: "Ką daryti tokiu atveju, kuomet kuopų valdybų nariais išrenkami tokie nariai, kurie neišbuvę gerame stovy kuopoje ištisus metus laiko, kaip to reikalauja SLA. Konstitucija?" (žiurėk SLA. Pildomosios Tarybos suvažiavimo protokole IV-sesijos nutarimų paragrafe 30-tam "Tėvynės" Nr. 10, pusl. 5 — Aut.), S. E. Vitaitis, patiekia pavyzdį iš SLA. 372 kp. Richmond Hill, N. Y., kur p. Vinikas priklausė. Vitaitis nurodo, kad viršminėtos SLA. 372 kp. pirmininkas buvo suspenduotas du kartus, finansų sekretorė buvo suspenduota vieną kartą. Apsvarsčius šitų narių klausimą, Pildomosios Tarybos nariai nesivadavo padarytu "precidentu" panaikinti šitų narių suspendavimą, kad palikti teisėtais kuopos valdybos urėde, bet nutarė prisilaikyti Konstitucijos įstatymų; tačiau nė taip senai, tos pačios kuopos narį p. Viniką nuo suspendavimo paliuosavo, padarydami "precidentą", taipgi, p. Vitaitis panašiu budu, tuom pačiu Pildomosios Tarybos "precidentu" vaduodamisis musų SLA. 124 kp. suspenduotus tris narius, paliuosavo nuo suspendavimo ir įvesdino juos į kuopos valdybą. Dabar liekasi klausimas kodel Richmond Hill SLA. 372 kuopos suspenduotus viršininkus nepaliuosuoja nuo suspendavimo.? Atsakymas bus: todel, kad tos kuopos viršininkai ne Vitaičio, Viniko, Gegužio draugai bei jų politikos remėjai. Reiškia, p. Vitaitis, kaipo autoritetas, SLA. Konstitucijos įstatymų "žinovas", S. L. A. organo redaktorius ir dabar einantis SLA. Sekretoriaus urėdo pareigas, klausia Pildomosios Tarybos narių, ką reikia daryti su tokiais nariais, kurie patenka į kuopų valdybą neišbuvę gerame stovy metą laiko?! Kartais jis pasirodo "žinovu" Konstitucijos įstatymų, kartais įgnorantu, tai vis politikos motyvų išdava, tai p. Vitaičio ir p. Viniko ir kitų politikierių politiška strategija. **Ar gi tai neneigimas SLA. Įstatymų? Ar gi tai nesauvaliavimas?!**

Pagal SLA. Pild. Tarybos narių paskutinio suvažiavimo nutarimą virš minėtame narių suspendavimo klausime, buvo panaikinamas "precidentas" ir bus laikytasi Konstitucijos įstatymų, tokiu budu, jeigu Richmond Hill SLA. 372 kuopos bus atmesti viršininkai pasiremiant Konstitucijos įstatymais, tai turi buti atmesti ir Hartfordo SLA. 124 kp. trįs viršininkai, kuriuos ne pagal Konstitucijos įstatymų traktuojamą tvarką p. Vitaitis įvesdino, bet pagal padarytus "precidentus" Viniko suspendavimo klausimo išrišimą, o juk yra vienas ir tas pat dalykas.

SLA. Pildomosios Tarybos tuli nariai ir pats p. Vitaitis pastarais laikais pasižymėjo netaktais. SLA. viršininkai politikauja ir sauvaliauja; visus jų netaktus ir sauvaliavimus ne galima aprašyti laikrašty.

Tai mat kokios padėtis prigyveno Susivienijmas!... Ar ilgai sauvaliavimą vykdins SLA. viršininkai politikaudami Susivienijime? Ar gi ne laikas SLA. nariams rimtai pagalvoti link neigiamų Susivienijimo įstatymų, per jo viršylas? Ar gi ne laikas pareikalauti atskaitos iš sauvaliaujančių SLA centro viršininkų už padarytus Susivienijimui materialinius ir moralinius nuostolius? Ar ilgai mes, SLA. nariai toleruosim tokią padėtį Susivienijime? Ar galime sekti paskui tokius vadus ir tikėtis gerovės Susivienijmui, jo augimo laukti? Ne, mano brangus fraternalistai, negalima. Susivienijimas krinta narių skaičium ir kris, jeigu politika jame viešpataus, jeigu sauvaliavimu ir politiškais motyvais bus valdomas. Iki šiol gavome didelių medžiaginių nuostolių per netaktus ir sauvaliavimus, nepildymus pareigų SLA. viršininkų, buvo laužomi ir neigiami Konstitucijos įstatymai. Kas galimus užtikrinti, kad nebus tokių netaktų ir sauvaliavimų ateity, kuomet politikierių skaičius SLA. Pildomoje Taryboje pasidaugins? Kuomet p. Vinikas pateks į Sekretoriaus urėdą? Kyla klausimas, ar jis nebus vergas p. Vitaičio ir Gegužio politikos? To galima tikėtis, nes tuli Pildomosios Tarybos nariai visokiais budais bando p. Viniką įtraukti į savo politišką orbitą, jie turbut mano, kad pagarsėjęs "diplomatiškumu" p. Vinikas bus jiems dešinė ranka ateity politiškame Susivienijimo veikime. Kas platino komunizmą, radikalizmą, nesantaiką kuopų nariuose, jeigu ne politikieriai? Kas platina demoralizaciją ir vaidus kuopuose, jeigu ne politikieriai? Ar gi Susivienijimas politikos tikslams įsteigtas? Ar Susivienjimo steigėjai, ugdintojai per daugelį metų turėjo politišką tikslą? Ne, gerbiami SLA. nariai, jų tikslas buvo fraternalizmas, labdarybė, broliška meilė ir ekonomiški Amerikos lietuvių reikalai, savyšalpą r apdraudą teikti per Susivienijmą jo nariams, o ne politiką. Kuomi dabar yra musų Susivienijmas, fraternališka ar politiška organizacija? Pagalvokim SLA. nariai, tada žinosim.

S. Pikturna

NAUJAUSIAS ARMIJOS LAUKAS LĖKTUVAMS

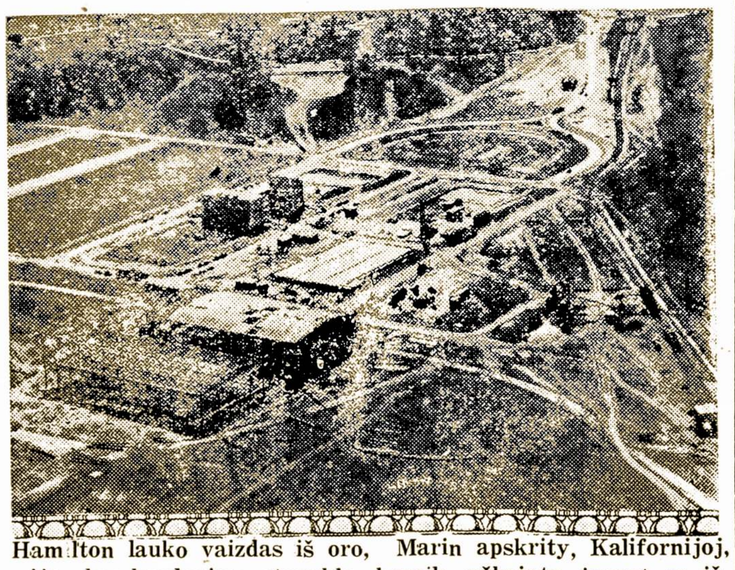

Hamilton lauko vaizdas iš oro, Marin apskrity, Kalifornijoj, armijos bombardavimo stovykla, beveik užbaigta įrengt su išgrįstomis gatvėmis, šviesomis ir butais karininkams. Pastogėje sutilps 16 bombardavimo lėktuvų.

Pittsburgh, Pa.

LIETUVIŲ KAMBARYS IR EKONOMIJA

Neseniai buvo ranešta laikraščiuose, kad daugelis biznierių ir profesionalų, dalyvavusių S. L. A. seime pereitą vasarą, žadėjo vėliau atsiųst auką Liet. Paminklinio Kambario fondan, tik prašė kaikurie, kad Fondo Komitetas parašytų jiems priminimo laišką.

Dabar vienas tų gerbiamųjų žadėtojų atsiuntė auką ir rašo, kad tai darąs dėl ekonomijos, nelaukdamas iš mus antro prašymo, laiško, kuris lėšuotų fondui apie penkis centus. Tai yra labai gražus nurodymas ir reikalingas ekonomizavimas ypač depresijos laiku. Tikime, kad visi maniusieji aukauti atsiųs savo aukas, nelaukdami primenamųjų laiškų.. Mes vistiek paskui, gavę auką, su jumis susirašysim, t.y. pasiųsim jums kvitą; paskui pasiųsim į laikraščius pranešimą, kas kiek aukavo. Dabar del to per laikraščius jums primename jusų žadėtą auką; tikime, kad jųs ripažinsite, jog laikraščiai yra taip geri, kaip musų laiškai.

Visi lietuviai, kas tik mano aukaut, aukaukite dabar, šį pavasarį, nes tai ypatingai svarbu: vasarą galės prasidėt oficialis Kambario darbas — jei susidės 1300 dolerių iki tam laikui — oficialas darbas kaip Pittsburghe, taip ir Kaune.

Aukas siųskite fin. sekretoriui: V. Zamblauskas, 31 Minooka St., Pittsburgh, (10), Pa., čekius išrašykite vardu: Lietuvių Kambario Fondas.

Aukos Sąrašo No. 2, klaidingai paskelbta: "Baltrušaitis, Jonas F., Brooklyn, N. Y". Turi but— Baltramaitis, Jonas F.

LKF. Spaudos Komisija

LIETUVIŲ KAMBARIO PLANAI

Šį pavasarį aukų plaukimas į Lietuvių Kambario Fondą neapsakomai svarbus. Del ko? Kai susirinks 1300 dolerių, tai iš Pittsburgho Universiteto gausime Liet. Kambario planus ir su tuom prasidės tikras, oficialis musų paminklo rengimas.

Tuos planus gavę, mes, Komitetas, tuojaus pasiųsime Lietuvos Pasiuntinybei Vašingtone, kuri juos, atostogų laiku, pristatys atitinkamai — oficialiai žinybai Lietuvoje; nuo to laiko tai ir Lietuvoje prasidės tikras musų paminklo rengimo darbas.

Taigi aukaukim dabar. Tegul iki vasarai susidela reikalinga suma. Da reikia sudėt apie 700 dolerių, kad gautume planus. O tada — jau bus užtikrintas musų paminklas — kambarys Mokymosi Katedroje Pittsburgho Universitete.

Užtikrinkim tat savo aukomis dabar, šį pavasarį. Adresuokit aukas fin. sekr.: V. Zamblauskas, 31 Minooka Street, Pittsburghe, (10), Pa.

Pittsburghe ir apygardės atstovai šiuomi yra kartą prašomi dalyvaut LKF. komiteto susirinkimuose. Juk visi jus ir sudarot šį komitetą, ir visi esat pageidaujami ir brangus veikėjai.

LKF. Spaudos Komisija

EKSKURSIJOS

ŠVEDŲ AMERIKOS LINIJA

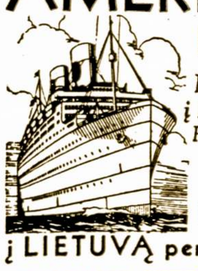

Iš New Yorko į KLAIPĖDĄ Per Gothenburgą

GREITA KELIONĖ

į LIETUVĄ per ŠVEDIJĄ

"BALTASIS ŠVEDŲ LAIVYNAS"

PIGIOS LAIVAKORTĖS

IŠPLAUKIMAI IŠ NEW YORKO:

S. S. Drottningholm .. Gegužės 20
M. L. Kungsholm ..... Birželio 3
S. S. Drottningholm .. Birželio 12
M. L. Gripsholm ..... Liepos 3

EKSKURSIJOS

M. L. Gripsholm, Balandžio 22
M. L. Kungsholm, Gegužės 8
*M. L. Gripsholm, Gegužės 27
*Tiesiog į Klaipėdą Be Persėdimo

Informacijų ir laivakorčių kreipkitės į vietinį agentą.

SWEDISH AMERICAN LINE
21 State St., New York, N. Y.
Chicago, Ill. 181 N. Michigan Ave.
BOSTON, MASS. 10 State St.
DETROIT, MICH. 73 Monroe St.

TIESIAI Į KLAIPĖDĄ

be persėdimo

METINĖ EKSKURSIJA

Į LIETUVĄ

Rengiama vadovybėje

Amerikos Lietuvių Laivakorčių Agentų Sąjungos

GARLAIVIU

"BERLIN"

Išplauks iš New Yorko Gegužės 10 d.

Trečios Klasės Kainos:

Iš New Yorko į Klaipėdą ..... $ 92.00
Į Klaipėdą ir atgal 153.50

Pridedant Jung. Valst. Taksus.

Informacijų kreipkitės į

COSMOPOLITAN TRAVEL SERVICE J. AMBRAZIEJUS ir E. RUDNIKAS SAV., 168 Grand St., Brooklyn, N. Y.

"NAUJENOS" 1739 S. Halsted St., Chicago, Ill.

ATLANTIC TRAVEL SERVICE, K. Sidabras, Prop. 342 W. Broadway, So. Boston, Mass.

A. S. TREČIOKAS, 197 Adams St., Newark, N. J.

"DIRVA", 6820 Superior Ave., Cleveland, Ohio.

JOHN SEKYS, 433 Park St., Hartford, Conn.

NORTH GERMAN LLOYD

Linija Garsių Garlaivių

BREMEN IR EUROPA

PAUL MOLIS, 1730 — 24th St., Detroit, Michigan.

P. BARTKEVIČIUS, 678 No. Main St., Montello, Mass.

J. J. URBŠAS, 187 Oak St., Lawrence, Mass.

J. ZEMANTAUSKAS, 130 Congress Avenue, Waterbury, Conn.

C. J. WOSHNER, 1921 Carson St., S. Pittsburgh, Pa.

A. VARAŠIUS, 1700 Carson St., 206 All Nations Bank Bldg., Pittsburgh, Pa.

LITHUANIAN VIENYBE PUBLISHING CO., 193 Grand St., Bklyn. N. Y.

ŽODYNĖLIS

GREIČIAUSIA IŠMOKSI ANGLIŠKĄ KALBĄ

Turėdamas kišeninį žodynėli, sutaisytą pagal geriausį kalbamokslinį budą be niekeno pagelbos išmoksi kalbėt, skaityt ir rašyt. Kaina $1.00

AMERIKOS LIETUVIS
14 Vernon Street
Worcester, Mass.

JAUNIMO SKYRIUS

DIDŽIŲJŲ ŽMONIŲ DARBŠTUMAS

Vienas rašytojas, ilgai tyrinėjęs Napoleono gyvenimą, galų gale nebuvo tikras, kuo šis įžymusis prancuzas yra didesnis: ar karo vado gabumais, ar gausingais kautynių laimėjimais karo lauke, ar savo darbštumu.

"Darbas — tai mano gyvenimas", sako pats Napoleonas. "Aš esu darbo sunus, dirbu pietaudamas, teatre budamas, dirbu atsikėlęs naktį". Darbas Napoleonui yra visko pradžia ir pabaiga. Jis valgydavo paskubomis: 8 minutės pusryčiams, 15 min. pietums. Dažnai dirbdavo po 15 valandų nevalgęs ir be polisio. "Tinginiavimas, — sako jisai, — man butų žiauriausia kančia". Tris kartus per mėnesį jisai peržiurėdavo gaunamus finansų ministerijos raštus, o kas trečią savaitę — krašto apsaugos ministerijos smulkmeniškai surašytas apyskaitas, jis pirmininkaudavo vidaus reikalų ministerijos žinybų atstovų susirinkimuose nuo 10 val. vakaro ligi 5 val. ryto. Dažniausiai suverdavo akis tik keliom valandom, keldamas visada su gaidžiais ir dirbdamas visą parą, nelyginant jautis. "Aš galiu svarstyti bet kokį dalyką ištisas 8 val., — sako Napoleonas, — po to galiu pereit prie kito iš eilės, nenustojęs proto skaidrumo". Jis nuolatos mokydavosi, gilindavosi į kiekvieną dalyką, knyga budavo jo nuolatinis draugas. Napoleonas buvo ne vien įžymus karo vadas. Jis buvo gudrus politikas, ir sumanus valstybės vyras, ir šiaipjau apsukrus žmogus. Be abejo buvo didelių gabumų ir nemažo talento vyras. Tačiau tie gabumai vargu ar butų iškėlę jo vardą į padanges ir išgarsinę jį po platųjį pasaulį, jeigu Napoleonas valanda valandon, diena dienon nebutų dirbęs darbo ir dirbęs daug daugiau už kiekvieną mažiau gabų žmogų bei mažiau talentingą vyrą.

Įsižiurėkime į savo tautos Napoleoną — Vytauto Didžiojo asmenį. Kas galėjo prilygti jam karo vado gabumais? Kas pralenkė jį, kaipo akylą politiką, sumanų valstybininką, plačios Lietuvos kurėją ir vadą? Jis tapo Didžiuoju dėl to, nes nebuvo jam lygaus. Kodėl?

Vytautas buvo didžiausio darbštumo žmogus. Pasiklausykim, ką kalba apie jį lenkų istorininkas Dlugošas: "Jis taip taupo savo laiką, — sako Dlugošas, — jog jam nežuva nė mažiausia dienos dalelė. Jis taip atydžiai ir uoliai eina savo didžiojo kunigaikščio pareigas, jog net pietus valgydamas arba keliaudamas, teisia savo valdinius, nagrinėja jų skundus, tvarko ir atlieka savo ir pasiuntinybių reikalus". Musų didysis valstybės vyras nepraleisdavo nė vienos minutes be darbo nei savo rumuose budamas, nei kelionėje, nei žmones lankydamas, nei leisdamasis į karo lauką grumties su priešais. Metraštininkų liudijimu, buvo nedidelio ugio ir lieknas. Per visą savo gyvenimą, tegėrė tik vandenį, nevartodamas nei midaus, nei šiaip svaigiųjų gėrimų. Tikras Napoleono brolis! Nes ir šis, išskyrus vandenį su raudonu vynu, jokių svaigalų nevartojo, likdamas blaivininkas visą gyvenimą. To negana.

Napoleonas džiaugdavosi patikrintose milijoninėse apyskaitose radęs klaidą iš 2 centų... Jis prieš pradėdamas mušį su priešu, ištisas dienas užgulęs nagrinėdavo žemėlapį. Musų Vytautas nepraleisdavo mažiausios progos, neparodęs savo nepaprasto darbštumo. Aleksandras Gvaignini, kitas XI amžiaus vidurio rašytojas, liudija Vytautą ne tik mokėjusį per visą gyvenimą susilaikyti, bet net pietų metu atlikinėjusį valstybinius reikalus nesivaržant nei vietos, nei laiko neparankumais. Didieji Lietuvos kunigaikščiai Algirdas ir Kęstutis darbštumo atžvilgiu yra tikri didvyriai. Ir jiems yra svetimas smaguriavimų upas, nes visą savo amželį dirbdami Lietuvos gerovei, neturėjo laisvos valandos, kad galėtų "paužti". Algirdas visą gyvenimą buvo blaivus. Anot rusų metraštininko ne tik midaus, bet ir "kvaso" negėręs, troškulį raminęs tyru Lietuvos vandenėliu. Įžymus šių dienų Italijos vadas Benito Mussolini savo darbo kabinete praleidžia kasdien po 10 valandų be atvangos vienai minutei. Tas 10 valandų kasdien jis dirba sunkų valstybės vairininko darbą. Ir jeigu šių dienų Italija gali ir pasidžiaugt ir pasididžiuot Mussoliniu, tai ne del ko kito, kaip tik del jo neatvangaus darbštumo.

Ligišiol mes suminėjom eilę vardų kurie yra valstybės vyrų arba didžiųjų karių, didžiųjų politikų eilėje. Tačiau ne jie vieni parodo mums didelio darbštumo pavyzdžius.

Talentingi išradėjai, gabus iš prigimties tyrinėtojai, rašytojai, poetai, ir nepaprastų gabumų žmonės nesukurtų nieko ypatingo ir įžymaus, jei juose pasireikštų tinginystė ir nebojimas darbo. Užtenka prisiminti neseniai mirusio garsaus išradėjo Edisono vardą. Vargu iš musų gadynės žmonių atsiras dešimts kita vyrų, kurie butų galėję lenktyniauti su velioniu darbštumo atžvilgiu. O visa tai parodo, kad negana turėti prigimties teikiamų dovanų. Talentingiausieji žmonės, tačiau tinginiai, eina niekais lygiai taip pat, kaip ir paprastų paprasčiausieji apsileidėliai. Tik nepaliaujamojo darbo dėka žmogaus genijus įsigyja sparnus, kurie pakelia jį į aukštybių pasaulį. Tik per skruzdelės darbą yra pasiekiamas nemirtingųjų žmonių vardas, o jų gyvenimas apsivainikuoja didžiųjų nuo pelnų tėvynei, neretai ir pasaulio vainiku. Per nenuilstamą darbą ir netalentingieji gali prasimušti priekin, o talentingiausieji, bet tinginiai, gali palikti paprasčiausi bastunai. Kelias į garbę yra sunkus, nes erškėčiais nuklotas. Dirbkime, nepraleisdami laisvos valandos, nes tik per darbą yra įsigyjami laimėtojų laurai! — **"Jaunoji Karta"**

AMERIKOS ŽINIOS

Philadelphia, Pa.

AČIAVIMAS

Tariu viešąjį širdingą ačiu kun. Ignui Zimbliui, gerb. Antanui Užumeckiui, gerb. Kaziui Dryžai, gebr. Pranui Pukui, gebr. Antanui Dzikui, gebr. Antanui Kružanauskui ir kitiems; bei laikraščiams: "Draugui", "Garsui", "Amerikos Lietuviui", "Vienybei" ir "Darbininkui", nes jie užsipelnė tą širdingiausį ačiu, nes mirus mano motinai Marijonai Vidikauskienei, viršminėti asmenis ir laikraščiai, šiokiu ar tokiu budu prisidėjo prie jos palaidojimo, arba išreiškė man nuliudusiam užuojautą. **Kazys Vidikauskas**

ŠIRDINGAS AČIU!.. IR MAŽA PATAISA

Tardamas kuo širdiniausį ačiu gerbiamam korespondentui "Balandėliui" už užuojautą ir aprašymą apie a.a mano motiną Marijoną Vidikauskienę, pareiškiu, kad matyt gerbiamas "Balandėlis" nenoromis padarė mažą kladą, rašydamas, kad velionė buvo užlaikoma dviejų sunų. Tikrenybėje buvo taip: aš, žemiau pasirašęs, ją savo motiną, savo lėšomis pasiėmiau į Ameriką; visą laiką čia ją užlaikiau ir, nors kukliai, ją savo lėšomis palaidojau.

PRANEŠIMAS — PAKVIETIMAS

Brangus viengenčiai, o ypač skaistutis, jaunime, kuris myli pašokti, pasilinksminti, mes— Šv. Jurgio parapijos veikėjos pranešame ir kviečiame — užprašom visus atsilankyti 29-tą balandžio — "Aprilio" į Šv. Jurgio svetainę prie Salmon ir Venango gatvių, septintą valandą vakare. Nes tą vakarą, toj svetainėj bus musų suruoštas, taip vadinamas: "Strawberry Festival" ir bus šokiai; gi už lietuvišką šokį: Klumpakojį bus suteikta puiki dovana — prizas. Visas pelnas iš to vakarėlio bus paaukotas Šv. Jurgio parapijai. Gi įžanga į tąjį vakarėlį yra neaukšta — vos 35 centai. Tad dar kartą meldžiame: nepamirškite atsilankyt į tąjį mus rengiamą vakarėlį pasišokti prie skambėsio puikios muzikos.

ĮVAIRIOS ŽINIOS

Vasario 16 dienos paminėjimai įvyko Glasgow'e ir Mossend'e: Glasgow'e net du — vienas lietuvių, kitas anglų. Lietuviai — su prakalbomis, choru, kaip paprastai ką nors žymesnio daro. Glasgow'e lietuviams pakalbėjo ir škotas kunigas Hunter Boyd, lietuvių draugas (angliškai), padavonojęs net lietuvišką vėliavą. Ten pat kalbėjo V. V. S. pirmininkas Pr. Darkša — apie Vilniją ir lenkus. Mossend'e — taip pat; M. Tamošaičiutė dar padeklamavo apie Vilniaus vadavimą; vaidinta "Lietuva" (vergavimas, atgimimas); choras — "Mes be Vilniaus nenurimsim...". Glasgow'o dideliame restorane All Peoples Association ("Visų žmonių Draugija") savo arbatėlės metu išklausė to paties Boyd paskaitą apie Lietuvą, pabrėždamas pažangą švietimo srityje. Paskaita paminėta dienraštyje "The Glasgow Herald".

Arėjas Vitkauskas

JUOKAI

MODERNIŠKI VAIKAI

— Na, Kazy — kreipiasi tėvas į 6 metų vaiką. — Mes su mama skiriames. Prie kurio iš mudviejų nori palikt?

— Tai priklauso — atsako vaikas.

— Kaip tai?

— Kuris paims automobilį, pas tą ir eisiu.

— Galiu tamstai pranešti og tamstos žmona turi septynius meilužius.

— Klysti, galiu tau pasakyti, kad aš pats jų aštuntą pažįstu.

GIRTAS TARNAS

— Po šimts pypkių, vakar buvo mano pono laidotuvės, bet aš nebuvau. Ką dabar jis pamanys apie mane.

Dantų Gydytojas: Kaip, ar pasuoja įdėti mano dantys?

Pacijentas: Taip, pasuoja neblogai, tik valgant aš juos išimu.

DU POLITIKAI

— Sakai Lietuva yra Respublika?

— Na, o ką tu misliji?

— Aš sakau, kad Karalija, nes turime šešius kortų karalius.

GEROS ŠIRDIES ŽMOGUS

— Kodel elgėtaudamas nesistengi gaut kur nors vietos?

— Budamas geros širdies žmogus nenoriu nedarbo metu kitiems kojos pakišt.

Teisėjas: — Ar jųs, Jurgi, galutinai prisipažystate prie savo kaltės?

Kaltinamasis: — To negaliu padaryt, pone teisėjau, nes beklausydamas savo gynėjo kalbos, įsitikinau, kad esu nekaltas ir todel negaliu prisipažint prie kaltės.

Prezidentas

Prezidentą turim vyrą
Gersim alų, dar ir vyną,
Iš užsienio nebetrauksim
Sava pasidarę ragausim.
Tas nesveika probišieriam
Kontrabandam munšainieriam
Kaktas šluostos net apšilę
Policistai nusiminę.
"Briurės" alus pradės rugti
Jiems karvutė gal užtrukti —
Seniai tas padaryt reikia —
Respublikonai neveikia.
Veikimas republikonų
It užpečky tarakonų:
Baltame Name snaudę gludę
Bedarbiai vaikščiojo nuliudę.
Uveris prieš jų akinius
Nusipenėjęs it taukinis;
Tai turėjom vyrą dailą,
Kaip apmąstai, tai net gaila.

A. Dudelė

Išmokite Juoktis

40 mašinėle rašytų puslakščių juokų iš viso pasaulio už vieną dolerį išsiųs: Rašytojas Arėjas Vitkauskas, Kaunas, Lithuania.

MILLBURY FURINTURE COMPANY
180—186 Millbury Street — Tel. Dial 2-5936

Užlaikome pilną pasirinkimą baldų, "GLENWOOD" PEČIŲ; taipgi Radio: Victor, Atwater Kent ir Crosley.
Mes taipgi turime pilną pasirinkimą grindų patiesalų, didelį pasirinkimą šaldytuvų ir viešų kambarių setų; didelį pasirinkimą vežimėlių.

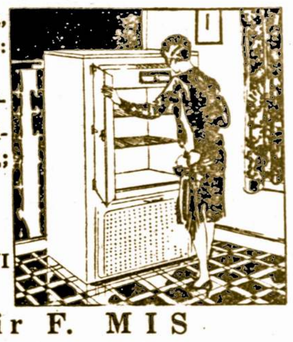

Žemos Kainos
PILNA MOKESTIS ARBA LENGVI IŠMOKĖJIMAI KAS MĖNESĮ
A. GEBSKI ir F. MIS

BUEHLER BROS.
211 MAIN GATVĖS — 35 MILLBURY GATVĖS
Švieži Vištiena, Didelio Dydžio .... svaras 18¢
Miltai "Pillsbury Best", 24½ svarų maišas 63¢
Švieži Kumpiai, Vidutinio Dydžio, .. svaras 12¢
Velykoms Kumpiai, Cukru Džiovinti Specialiai svaras 13¢
Vaisiai ir Daržovės už Pigiausias Kainas

Del geriausios Rušies Pieno Produktų, Groserių, Vaisių ir Daržovių,
— Pirkite Pas —
M. WINER CO.
Trys Krautuvės Worcestery
Pristatymas Už Dyką
Tel. Dial 4-1217

NEW WIDOFF'S
QUALITY KEPYKLA
109 Water St.—Worcestery
(Po nauja Lujaus Widovo priežiura, pirmiau buvusio prie Koperatyviškos Duonkepyklos).
Paragaukite,
o persitikrinsit, kad mes kepam skaniausią
Ruginę Duoną, Pyragą, Pyragaičius ir Visokius Gardumynus

ATLANTIC FRUIT STORE
Šviežių Žuvių Ir Daržovių Centras
Kasdien Prisiunčiama Mums
ŽEMOS KAINOS
171 Water Gatvės – Worcester, Mass.

WHITMAN'S
Pavyzdinga Pieno Produktų Parduotuvė
Sviestas, Suris, Smetona ir Kiaušiniai
Tel. Dial 5-8605
M. WHITMAN, Savininkas — 103 WATER ST.

GILLETTE - Ofiso Peilukas - Dovanai!

Kas Dabar Užsirašys ar pasinaujins Amerikos Lietuvį metams Tas gaus tą Peiluką Dovanai!

Tai cizorikas, kuris pravartu įsigyt netik Raštininkui, Korespondentui ar Redaktoriui, bet ir šiaip sau žmogui, turinčiam ką bendra su ofisu. Šitas peilukas yra pagamintas Gillette Britvų Kompanijos, ir todel apie jo aštrumą ar patogumą netenka abejoti. Peiluko geležėlė pritvirtinta sprendžina, bet reikalui esant, lengvai galima paspaudus sprendžiną ją išimt. Taipgi su peiluku eina makštis ir dežutė; peilukas įvyniotas į rodyklės popierėlį del išeiškinimo kaip su peiluku apsieiti. Jo kaina $1.00.

Bet kas dabar prieš Velykas naujai užsirašys ar pasinaujins Amerikos Lietuvį metams ir prisiųs $1.50, tam bus pasiųstas tas peilukas dovanai. Adresuokite —

AMERIKOS LIETUVIS, 14 Vernon St., Worcester, Mass.

Amerikos Lietuvis
The American Lithuanian Weekly published every Thursday by Gabriel A. Kyba, 14 Vernon St., Worcester, Mass.

Yearly subscription: in U.S. $1.50
In Foreign Countries..... 2.00
Single copies ..... 5 cents

Advertising rates on application

Amerikos Lietuvis savaitinis laikraštis, išeina šeštadieniais, leidžiamas G. A. Kybos, 14 Vernon St., Worcester, Mass.

Metinė prenumerata: S. V... $1.50
Užsieniuose—Lietuvoj 2.00
Atskiri egzemplioriai .... 5 centai

Prenumeratos pradžia skaitosi nuo užrašymo dienos. Prenumerata turi but apmokėta iš anksto.

Entered as Second Class Matter September 29, 1914, at the Post Office at Worcester, Mass., under the Act of March 3, 1879.

PASAULINĖ PARODA ČIKAGOJE

Amerikos lietuviai dalyvaus Chicagos Pasaulinėje Parodoje ir rengs iškilmingą "LIETUVIŲ DIENĄ", liepos 16, kaip praneša Parodos Lietuvių Sekcija.

Sekcija nutarė paviliono nestatyti, bet kaip ir kitos tautos, pav., vokiečiai, čekai, etc. parengs margas, vaizdingas iškilmes paskirtoje dienoje, kuriose atvaizduos lietuvių tautos ypatybes, liaudies dainas, liaudies šokius, muziką ir papročius.

Į tas iškilmes, kurios bus surengtos "LIETUVIŲ DIENĄ" Parodos Mokslo Rumuose, įeis jungtinis Chicagos ir aplieinkės lietuvių chorų dainavimas, tautiniai lietuvių šokiai, gyvi paveikslai, vaizduoją Lietuvą — šimtą metų atgal, ir Lietuvą — dabartiniu laiku, solistai, Amerikos ir Lietuvos valdžios atstovų ir Amerikos lietuvių veikėjų kalbos ir "LIETUVIŲ DIENOS KARALAITĖS" vainikavimas.

"Karalaitės" rinkimui Sekcija skelbia konkursą, kuriame galės dalyvauti viso pasaulio lietuvaitės nuo 16 iki 26 metų amžiaus. Smulkmenos bus paskelbtos už kelių dienų visuose lietuvių laikraščiuose.

Be "LIETUVIŲ DIENOS" Parodos Lietuvių Sekcija rengs lietuvių parodą nuošalyje nuo Pasaulinės Parodos, kurioje išstatys eksponatus liečiančius Lietuvos ir Amerikos lietuvių kulturinį ir ekonominį progresą. Taipgi leis specialį Pasaulinės Parodos propagandinį albumą, kuriame anglų kalboje patieks informacijų apie Lietuvą ir Amerikos lietuvius. Albumas bus platinamas gratis tarp Parodos ir Lietuvių Dienos svečių.

Į Pasaulinės Parodos Lietuvių sekciją apart įvairių komisijų, įeina p. Pranas Mastauskas — pirmininkas, pp. J. P. Varkala, Dr. P. J. Poška, J. Mickeliunas — vice-pirmininkai, p. A. Vaivada — sekretorius, adv. A. A. Šlakis — iždininkas ir pp. B. Bytautienė ir S. Sakalienė — iždininkės. Visi komiteto nariai yra Chicagos lietuviai.

LIETUVIAI!
SKAITYKYT ir PLATINKIT AMERIKOS LIETUVĮ

LIETUVIAI STUDENTAI PROFESIJONALAI

"NEW YORKO ŠTATO LIETUVIŲ PROFESIONALŲ IR STUDENTŲ DRAUGIJOS" sumanytojų pirmame posėdyje, 1933 m. balandžio 2 d., Brooklyne, N. Y., P. Žadaikis pasakė įžanginę kalbą tokio turinio:

"Mintis apie "Lietuvių Profesionalų ir studentų Draugijos" (ar gal kaip kitaip pavadintumem) steigimą, žinau, daug kartų ateidavo galvon kone kiekvienam iš čia susirinkusių. Bet del kokių tai priežasčių (Jus patys gera žinote), ši mintis nesikunydavo. Didžiame New Yorko mieste profesionalų randasi kelios dešimtys, gi studentų, t.y. baigusių "h i g h schools" ir lankančių kolegijas bei universitetus bus gal ne vienas šimtas. Tačiau jokios organizacijos, kuri reprezentuotų Amerikos lietuvių inteligentiją — nebuvo, jei neskaityti įvairių bandymų, kaip pav. "Lithuanian Students and Alumni Club", kurio tikslas ir uždaviniai siauroki ir negali suvaidinti žymios rolės visuomenėje, kaip kad privalėtų inteligentų organizacijai. Taigi, reikalas tokios organizacijos, kuri vienytų Amerikos lietuvius kulturos dar bui visus be skirtumo, baigusius ir tebeeinančius aukštuosius mokslus, ne vien New Yorko mieste, bet ir visame New Yorko štate, yra visiems aiškus. Reikėjo tik kam nors imtis iniciatyvos.

Apie šį reikalą man davė progos viešai prabilti minėtas "Lithuanian Students' and Alumni Club" laike jų baliaus š. m. vasario m. 11 d. Po to sekė mano laiškai iš vasario 23d. arba ir vėlesnės datos, kuriuos Tamstos gal visi apturėjote, o jei kas neapturėjo, t e g u l nepaskaito man už blogą, nes aš juk visų adresų negi galėjau žinoti. Aš skaičiau sau už pareigą juodą ant balto surašyti tame mano laiške keletą (žinoma toli nevisus) svarbių uždavinių, kurie v e r č i a kiekvieną inteligentą bent rimtai pagalvoti. Dabar, kada Tamstos čia susirinkote kaipo sumanymo iniciatoriai, klausimas apie kalbamos organizacijos reikalingumą (ipso facto) teigiamai išsiprendė; teikitės tad šį reikalą paimti į savo rankas ir jau nebepaleisti. Teikitės išrinkti iš čia susirinkusių, organizacinį komitetą, teikitės duoti tam komitetui instrukcijų, kokį darbą, kaip ir iki kurio laiko jis privalo tai atlikti. Yra kiekvienam aišku, kad svarbiausias uždavinys organizacinio komiteto: sudaryti busimos organizacijos statuto projektą ir sukviest steigiamąjį organizacijos susirinkimą netolimoje ateityje. Kad organizaciniam komitetui pavyktų tai padaryti, — musų visų, čia dabar susirinkusių, kaipo iniciatorių, yra pareiga tam komitetui talkininkauti visais galimais budais.

Apart tų konkrečių uždavinių, mano tame laiške surašytų, yra žinoma, visa eilė kitų uždaviniu, iš kurių betgi vieną-antrą manau yra reikalinga paminėti:

Lietuvių kalbos klausimas yra painus, bet ir labai svarbus. Ši organizacija privalo šį klausimą išspręsti praktiškai ir, mano sumanymu, tik šitokiu budu: tebunie kiekvieno šios organizacijos nario pareiga, jei ne gerai išmokti lietuvių kalbos, tai bent pramokti. Priešingai, lietuvių tradicijos ir lietuvių kultura be lietuvių kalbos žinojimo taps nebesuprantamos. Kasdieninis gyvenimas duoda šimtą pavyzdžių, kaip yra naudinga, šalia tokios universalės kalbos kaip anglų, žinoti dar ir kitą kalbą; savaime aišku, kad iš lietuvių kilusiems, lietuviu kalbos pramokti negali buti persunku.

Vėl kitas svarbus dalykas, — turime išmokti patys ir kitiems duoti pavyzdį kaip save, kaipo lietuvį, gerbti; todel šiai organizacijai privalu pasirupinti ir tuo, kad lietuviškos pavardės nepranyktų.

Aišku rodos ir tas dalykas, kad mokytų asmenų draugija neprivalo tą mokslą vien tarp savę laikyti: mokslo paskaitas turėtumet laikas nuo laiko organizuoti del plačios visuomenės. Ir dar vienas svarbus dalykas: kadangi busimoji organizacija apsirubežiuoja (bent formaliai imant) vien New Yorko Štato ribomis, tai organizacijos darbas butų pasekmingas, tenka prisiminti senovės pasakymą: "nosce te ipsum" (pažinkite patys save). Todel Jusų organizacijai teks imtis darbo (t. y. rinkti medžiagą, visus New Yorko Štato ribose gyvenančius lietuvius pažinti ir jų istoriją ar jų pasakojimus aprašyti.

Koks tai, gerbiamieji, gražus ir naudingas, kulturiškas darbas Jusų laukia; to darbo užteks ilgiems metams. Kad Jusų organizacijai sektųsi tie visi didelios svarbos uždaviniai vykinti, pastatykite tą savo organiozaciją ant tvirtų pamatų, neleiskite bereikalingai aikvoti Jusų energijos neproduktingiems ginčams; tegul Jusų organizacijoje viešpatauja draugingumo dvasia. Svetimos nuomonės ir kiekvieno nario asmens gerbiamas; tegul nei vienas lietuviškos kilmės jaunuolis, dabar ir ateityje lankantis aukštąsias New Yorko Štato mokslaines nelieka už Jusų organizacijos durų, tegul amžinai kurenasi lietuvybės negęstančioji ugnelė Jusų draugijoje...

TRUMPOS PASTABOS

AMERIKOS LIETUVIAI IR VILNIUS

Jei visi lietuviai Amerikoje gyvenanti, by kokiose draugijose ar kliubuose priklausanti, paaukautų kas metą tiktai po dolerį Vilniaus vadavimui, tai gautume sumą pinigų iš apie 50 tukstančių dolerių. Turint tiek kapitalo, mes rastume budus išpirkimui į bankrutą patekusius dvarus ir pramonę. O jei butų bent 300 VVS. skyrių Amerikoj, jei kiekvienas jų sukeltų per metą bent po 100 dolerių Vilniaus vadavimu, tai bendra suma kapitalo butų 30 tukstančių dolerių; žodžiu; jei Amerikos lietuviai rimtai Vilniaus vadavimo reikalu rupintusi, tai 100 tukstančių dolerių kapitalo kas metų sukeltų.

* * *

KAIP BANKRUTINA VILNIAUS KRAŠTO UKĮ LENKŲ RĖDAS

Kad Vilniaus miesto gatvėse žolė auga vasaros laiku, kad krautuvių langai užkalami lentomis, kad Vilniaus pramonė bankrutina ir gyventojai apleidžia miestą, tai ne naujiena; kiekvienas keleivis apsilankęs Vilniuje tą pastebėjo. Kas reiškia, kad okupantams Lietuvos krašte nelabai sekasi. Paskutiniu laiku lenkų spauda sugalvojo skymą Nepriklausomos Lietuvos adresu, ir peršа jai uniją. Nenuostabu, kad lenkai (Vilniaus lenkai) geidžia Lietuvos Lenkijos unijos ir tokiu budu mato sau išganymą, išsigelbėjimą iš bankruto. Lenkų spaudos organų redaktorių pilvai pradėjo plotis prie nugaros, kad nei polskos subsidijos negelbsti. "Przekląd Wilenski" bėdavoja Vilniaus krašto ir miesto skurdžiu gyvenimu, o jam bėdavoti labai daug padeda "Dziennik Wilenski", pastarasis dar labiau prisipažįsta prie Vilniaus miesto ir viso krašto ukio bankruto. Vilniaus miesto kason pajamų gauta 15 tukstančių zlotų, vieton gauti 451 tukstantį zlotų. Ar gi tai nebankruto ženklas?

* * *

TAMSIOS ŠALTOS DIENOS

Vilniaus mieste ir visam krašte temsta dienos ir darosi šaltos naktys vargas ir badas kankina pavergto krašto žmones. Vasario mėn. kaip "Vilniaus Žodis" praneša, tapo įregistruota Vilniuje 12,000 vekselių, kurių suma siekia 1,712,725 zlotų (100 z. $11.30). Varšavos kredito bendrovė skelbia, kad kovo ir balandžio mėn. licitacjose budu bus parduota 1,200 dvarų, o rudeny 1,500 dvarų Lenkijoje už bendrovės skolas; Vilniaus krašte dvarų bankrutas dar didesnis negu Lenkijoj. Visame lenkų krašte kaip Lenkijos finansų ministerijos žinios skelbia, 1932 m. ir pradžioje 1933m. subankrutavo 15,510 įmonių (biznio įstaigų), Vilniaus vaivadijoj 7096 pramonės įstaigos bankrutino. Šaltos juodos dienos ne tik pavergtam rytų Lietuvos krašte, bet ir pačioje Lenkijoje. Kas už tai kaltas? Ar Polski Gospodarzy ar Polska rėdas? Pilsudskio o r g a n a s Vilniuje "Kurjer Wilenski" Nr. 46, gražiausia atpasakoja Vilnijos krašto žmonių gyvenimo kartumą ir skurdą (žuriėk "Musų Vilnius" Nr. 7-tam, "Okupuota Lietuva" — Autorius). Lenkų laikraštis "Slowo" Vilniaus gyvenimu tiek susijaudinęs, kad pradeda rugoti ant Varšuvos. Šie liudni faktai verčia Vilniaus krašto gyventojus galvoti apie nepriklausomą Lietuvą kur ekonomiškas gyvenimas Vilniečiams atrodo žemės rojum.

LENKŲ ŽIAURUS PERSEKIOJIMAS VILNIJOJ

Lenkai uždarė veik visas lietuviškas mokyklas "R y t o" draugijos Vilniaus ir Seinų kraštuose, vieton lietuviškų mokyklų davė "lietuviškus mokytojus", kurie savo lietuviškumu pasižymi lenkinimu lietuvių vaikų. Daugely atsitikmų lietuviai vaikai nesupranta apie ką jų mokytojas kalba, ar ko jis juos mokina. Del tokių sąlygų, daug lietuvių šeimynų atsisakė savo vaikus leisti į lenkų palaikomą mokyklą ir samdo privatiškus mokytojus ir namie mokina savo vaikus. Bet privatiškus mokytojus lenkai areštuoja, gaudo ir baudžia. "Vilniaus žodis" Nr. 5-tam praneša, kad švenčionių krašte yra daug lietuvių, kurie namie privatiškai mokina vaikus, bet lenkų žandarai areštuoja tokius moktojus ir baudžia, tokių mokytojų švenčionių apielinkėje suimta 25, jų tarpe plačiai žinomi lietuviai mokytojai, veikėjai: 1) Mačiulis, 2) Ledekauskas, 3) Garla, 4) Janutinas, 5) Prašmuntas, 6) Šalnienė, 7) Morkunaitė, 8) Čicelis, 9) Petrulėnaitė. Rusijos caro žandarai gaudė lietuvius kaimo mokyklų mokytojus ir baudė juos (rašančiam šiuos žodžius teko but mokinių kaimo mokyklos ir matyt žandarų persekiojimą kaimo mokyklų), dabar lenkai elgiasi dar žiauriau su lietuviais mokytojais, nei privatiškų mokytojų lietuviams neleidžia samdyti savo vaikus mokyti.

Tai mat, kaip "broliškai" lietuviams lenkai pasitarnauja! Tai mat kokie lenkų "kulturos"

* * *

GARDINO VALDININKAI NEGAUNA ALGŲ

Kitame Lietuvos mieste, Gardine, lenkai savivaldybės tarnautojai, negavę algų, paskelbė straiką. Nutarė nevalgę nedirbti, bet neišeiti iš įstaigų (kancelerijų), sugulę ant stalų ir grindų, laukė kol bus išmokėtos jiems algos. Tačiau policija straikuojančius valdininkus prie straikuojančius valdininkus prievarta išmetė laukan. "Kurjer Wilenski" praneša, kad jei elektros abonentas nepasiseks iškovoti elektros atpiginimo, tai su pradžia balandžio Vilniuje elektros vartotojai sustraikuos. Tai tokios žinios iš pavergtos Lietuvos ir jos miestų.

* * *

VILNIAUS VADAVIMAS BUTINAS

Vilniaus ir rytų Lietuvos atvadavimo reikalas yra butinas ir neatidėliojamas. Vilniaus vadavimo programan turi įeit išpirkimas bankrutuojamų dvarų, pramonės įstaigų per lietuvius, kad prašalinus lenkus iš pavergtų kraštų, kad išgelbėti rytų Lietuvą, jos pramonę nuo bankruto ir gyventojus nuo bado.

* * *

ŽYDAS IŠBARĖ LENKĄ

Skaitome "M. V". trumpa žinutę iš Vilniaus, paimta iš "Dziennik Wilenski", kur atpasakojama toks dalykas: esą vienas lenkų valdininkas pastebėjęs Vilniaus apeliacijos teismo koridoriais vaikščiojantį žydą su kepurę ant galvos, pareikalavo, kad žydas kepurę nusiimtų, bet žydas atsisukęs į valdininką sako: "Tegul jųs kunigas nusiima kepurę, ar jums rodos, kad čia Poznane? Aš gyvenu Lietuvoj". Žydas užtai buvo nugabentas į policijos nuovadą ir bus traukiamas atsakomybėn už nepripažinimą Vlniaus lenkišku miestu. Tačiau, šiandiena randame daug lietuvių, kurie jau priėjo išvados, kad rytų Lietuva žuvo, kad tas kraštas jau tapo Lenkija. Ne vieną Vilniuje žydelį rasime, kuris tebelaukia Vilniaus prisijungimo prie N. Lietuvos; ne tik žydai Vilniaus lenkus laiko atėjunais, bet gudai ir kitų tautų gyventojai.

V. M. Klausutis

Į LIETUVĄ
PER HAMBURGĄ
Moderninis, patogus ir kitų neviršijamas visose klasėse patarnavimas. Savaitiniai išplaukimai iš New Yorko. Patogus ir greitas geležinkeliu susisiekimas iš Hamburgo.
VIDUTINĖS KAINOS
Informacijų klauskite pas vietinį agentą arba
HAMBURG-AMERICAN LINE
80 Boylston Street, Boston

SLA. IR JAUNUOMENĖ

Jaunystės žiedas žmogaus a m ž i u j e. Jaunuolis — energija, jėga, kuri laiko žmonijos viltį. Pasaulis butų nejaukus, jeigu nebutų jaunųjų. Jaunas žmogus pilnas kilnių troškimų ir idealų. Daug turįs pasiryžimo, jaunuolis kartais padaro klaidą, bet bręsdamas turi progos ją atitaisyti.

Todel žmonija, valstybes vadai ir filantropai daugiausia kreipia dėmesio į jaunimą, kad jis butų auklėjamas dorovėje, eitu gražiais ir pavyzdingais gyvenimo keliais. Vyriausias valstybės vadų ir visuomenės veikėjų tikslas, — vesti jaunimą į tautinį susipratimą, gilų valstybingumą ir moralę. Tai pagrindiniai jaunimo auklėjimo dėsniai.

Tautos, kurios gyvena savo valstybės rybose, jaunimo auklėjimu rupinasi tam tikros įstaigos, valstybės lėšomis išlaikomos, ar bent remiamos.

Amerikos lietuviai sudaro didelę lietuvių tautos dalį. Gyvendami šioje šalyje vadiname ją naująja savo tėvyne, bet vis delto savo gyvenimu skiriamės nuo tikrojo Amerikos gyvenimo. Lietuviai, kaip ir kitos tautos, norime palaikyti savo tautybę. Bet to atsiekti, negalime, tenkindamiesi vienais išeiviais. Reikia kreipti dėmesį į čia augusį jaunimą, kurio dėja, turime gana daug ir kuris stipriai patrijotiškas. Reikia rupintis jojo auklėjimu, turime jam duotis progos musų organizacijose parodyti savo gabumus, pratinant juos dirbti tautišką darbą.

Šiam kilniam idealui pasiekti, turime S.L.A., kurio vyriausias tikslas — traukti jaunimą į organizaciją. Bet kad jaunimas eitų į lietuvių gyvenimą, S.L.A. turi turėti vadus, kurie mokėtų prie jaunuolių prieit ir gražiais pavyzdžiais r o d y t i jiems kelią. Reikia prisipažinti, kad tuo tarpu pas mus ne visai taip yra. Štai vienas atsitikimas, išėjęs į viešunę: Richmond Hill, L. I., S.L.A. jaunuolių kuopa ir vienas senesnės laidos veikėjas, kuris, norėdamas įsiskverpti į S.L.A. sekretoriaus vietą, varu vertė savo jaunuosius draugus falsifikuoti jo, nario, dokumentus. Toki "pavyzdžiai" jaunuoliams taip įsipyko, kad jie jį turėjo išmesti iš kuopos, nedavę net persikėlimo liudijimo.

Tokiais pavyzdžiais nenusivesime jaunimo gerais keliais.

Tas pats veikėjas tokiais falsifikuotais įrodymais norėjo ir Centro Valdybą apgauti. Tiesa, trįs Valdybos narius, silpnesnės orientacijos, patraukė į savo pusę, bet kitus tris, kuriems rupi S.L.A. gerovė ir Amerikos lietuvių ateitis, nepasisekė apgauti. Jie stojo ginti lietuvį darbininką ir jo įneštus į S.L.A. centus. Jeigu žmogus šiokiu ar kitokiu atvėju, turėdamas tiksliai sugalvotą planą, bando apgaulingu budu pasinaudoti savo asmeniškiems interesams, tai kas gali užtikrint, kad kai jam bus pavesta dideli ir atsakomingi reikalai, ar juos sąžiningai galės atlikt?

Šį balandžio mėnesį S. L. A. sekretoriaus rinkimai. Delto kiekvienas S.L.A. narys turi gerai pagalvoti, jeigu nori sąžiningai tarnauti savo organizacijai, jaunimui ir, aplamai, Amerikos lietuvių ateičiai. Turi palaikyti tą S.L.A. sekretoriaus kandidatą (kandidatas į sekretoriaus vietą J. Raginskas) pastatytą ir remiamą tų Centro Valdybos narių, kurie rupinasi taip S.L.A. taip ir visą lietuvių tautos išeivių ateitimi.

J. Svirunas

"LIETUVIŲ DIENOS KARALAITĖS" KONKURSO KUPONAS

PASAULINĖS PARODOS TAUTINIŲ GRUPIŲ LIETUVIŲ SEKCIJAI,
1739 SOUTH HALSTED STREET, CHICAGO, ILLINOIS.

Šiuomi įstoju į Chicagos Pasaulinės Parodos Tautinių Grupių Lietuvių Sekcijos "LIETUVIŲ DIENOS KARALAITĖS" konkursą ir prisiunčiu savo fotografiją. Aš sutinku su visomis nustatytomis konkurso taisyklėmis ir suteikiu teisę konkurso vedėjams talpinti mano fotografiją laikraščiuose ar kituose leidiniuose. Aš sutinku atvykti į Chicagą ir dalyvauti "Lietuvių Dienos" iškilmėse Pasaulinėje Parodoje liepos 16, 1933 m.

Vardas ir pavardė .....

Adresas .....

Aš esu ..... metų amžiaus. Aš gimiau ..... d., ... mėn. ..... metais .....

Gimimo vieta .....

Aš lankiau sekančias mokyklas .....

Mano užsiėmimas yra .....

Akių spalva ..... Svoris ..... aukštis .....

Plaukų spalva ☐ Blondinė ☐ Brunetė ☐ Šviesiaplaukė

Parašas .....
(asmens, kuris prisiunčia fotografiją).

NAUJAS PREZIDENTINIS KABINETAS

Su prisiegdinimu naujo prezidento ir jo paskyrimo naujo Kabineto, gal nebus pro šalį čionais aprašyti įvairius darbus, kuriuos tie naujieji nariai ves ir truputi išdėstyti apie jų vedamus departamentus.

Suv. Valstijose Kabinetai mainosi su naujo prezidento išrinkimu. Tas įvyksta, net kuomet įeinantis prezidentas priguli prie tos pačios partijos, prie kurios priguli išeinantis prezidentas. Nors kas ketvirtas metas mes turime Kabineto permainą, bet čia Amerikoje "ministeriškų persivertimų" arba ministerių rezignavimų neturime. Europoje Kabinetas atsakomas Parliamentui ir tuoj prisiunčia rezignaciją, kuomet tik neištikimumo balsai priimti. Amerikos Kabinetas, atstovaudamas valdžios egzekutyvią (išpildomąjį) dalį atsakomas vien tik prezidentui, kuris yra šalies vyriausiu vadu. Ir Amerikos Kabinetas neatstovauja didumos partijos Kongrese. Hooverio laiku turėjome republikonišką Kabinetą veikiant su Kongresu, kurio didumą sudarė demokratai. Kitas skirtumas tarpe Amerikos ir Europos sistemos yra, kad šalyse kaip Anglijoj ir Francijoj, Kabinetų ministeriai paprastai yra Parlamento nariai; Suv. Valstijose, kiton pusėn, Konstitucija draudžia narį Senato arba Atstovų Buto "laikyti ofisą" laike jo Kongresinio termino.

Konstitucija neturi ypatingų aprupinimų įsteigti išpildomuosius (egzekutyvius) departamentus, tą palieka Kongresui. Pradžioje Washingtono administracijos buvo tik keturi toki departamentai — Valstybės, Iždo, Karo ir Teisdarystės. Su išsivystijimu valdžios reikalų, šeši kiti departamentai pridėti. Dabartiniai dešimt Kabineto narių, iš eilės yra Valstybės Sekretorius, Iždo Sekretorius, Karo Sekretorius, Vyriausias Prokuroras, Pašt-meisteris, Laivyno Sekretorius, Vidaus Sekretorius, Žemdirbystės Sekretorius, Komercijos Sekretorius ir Darbo Sekretorius.

Kabineto nariai gauna $15,000 į metus algos. Juos paskiria prezidentas, bet Senatas turi užgirtį paskyrimus. Retai Senatas nepriima užvardintas ypatas ir tik prezidentas gali juos pašalinti.

Naujai išrinktąsis prezidentas, renkant savo Kabinetą turi sekti nekurias tradicijas. Viena tradicija reikalauja, kad kiekviena šalies dalis butų atstovauta. Valstybės Sekretoriaus vieta paprastai siuloma žmogui, kuris maždaug pripažintas "prezidentinės medžiagos", kitais žodžiais, tinkamas buti prezidentu, nes ta vieta buvo peržengiamas akmuo į prezidentystę. Jefferson, Madison, Monroe, J. Adams ir Van Buren, visi buvo Valstybės Sekretoriai prieš tapstant prezidentais. Lincolnas šaukia William H. Seward jo republikonų konvencijos 1896 m. konkurentą į tą vietą; kuomet 1913 m. Wilsonas paskyrė Wiliam Jennings Bryan, net tris syk tautišku kandidatu ir Hardingas paskyrė Charles E. Hughes, republikonų kandidatą keturiais metais atgal.

Yra mažiaus narių Prezidento Kabineto negu tipiškame Europos Kabinete. Čia neturime Apšvietos Sekretorius, kadangi kiekviena iš 46 valstijų pilnai kontroliuoja savo apšvietos sistemą. Bet Apšvietos Ofisas, prie Vidaus Departamento prižiuri "Surinkimą ir Išdalinimą" apšvietos reikalų informacijų, bet šitas Biuras nekontroliuoja įvairių valstijų mokyklų sistemos.

Neturime Kolonijų Departamento, arba Kolonijališko Ofiso, Šalinių Reikalų Biuras po Karo Departamento, prižiuri dalykus liečiant Amerikos valdymus. Taipgi neturime Viešo Tikėjimo Departamento, nes valdžia neturi nieko bendro su žmonių tikėjimu. Sociališka gerovė, kaipo apšvieta, yra kiekvienos valstijos dalykas, kas paaiškina neturėjimą Socialės Gerovės Departamento. Bet Federalis darbas toje dirvoje pavestas Vaikų Biurui ir Moterų Biurui.

Bet apart tų įvairių departamentų, nariai prezidento Kabineto yra jo asmeniški patarėjai. Kabineto susirinkimuose nariai nebalsuoja, tik pasidalina mintimis. Prezidentas gali sužinoti savo aficiališkos šeimynos nuomones, bet jis neturi sekti didžiuomos nusistatymą. Sakoma, kad Lincolno dienose, jis sušaukė Kabineto susirinkimą ir po ilgų diskusijų nariai balsavo tik sužinoti nusistatymą, kuomet balsai suskaityti Lincolnas tarė "septyni prieš mano pasiūlymą, vienas už. Tad tas vienas laimės".

VALSTYBĖS SEKRETORIUS

Valstybės Sekretorius yra svarbiausias narys Prezidento Kabineto. Jei atsitiktų prašalinimas prezidento arba vice-prezidento iš urėdo ar jiems pasimirus, atsistačius, arba negalint išpildyti galią, tad pareigos šio urėdo uždedama ant Valstybės Sekretoriaus.

Jis veda, po priežiura prezidento, šalies svetimus reikalus, bunant vienintėlis urėdninkas autorizuotas susirašinėti ir tarybas vesti su atstovais svetimų šalių, vardan Suv. Valstijų.

Jis valdo diplomatišką tarnystę, kurioje yra 52 ambasadoriai ir ministeriai Suv. Valstijų, ir veda konsulinę tarnystę. Jis prižiuri Prezidento komunikacijas su įvairiais valstijų gubernatoriais. Ir turi originales kopijas visų sutarčių, įstatymų ir aficiališkų komunikacijų. Jis užtvirtina su savo parašu; parašą prezidento padeda prie sutarčių, proklamacijų ir kitokių dokumentų, uždeda Suv. Valstijų antspaudą. Jis išduoda pasportus Amerikos piliečiams, kurie nori keliauti užsieny, ir kontroliuoja, per Amerikos konsulus užsieny, išdavimą imigracijos vizų.

Galley 3 Naujas Prezi-

Jis turi kelius pagelbininkus, pirmas pagelbininkas vadintas "Undersecretary of State", kiti keturi "Assistant Secretaries". Departamento darbas dalinamas tarpe kelių skyrių ir biurų. Yra atskirta skyriai Tolimų Rytų Reikalams, Lotynų Amerikos Reikalams, Vakarų Europos Reikalams, Artimų Rytų Reikalams, Meksikos ir Rytinės Europos Reikalams, Pasportų Skyrių, Sutarčių Skyrių, Vertimų Biurą ir Vizų Ofisą.

IŽDO SEKRETORIUS

Sekant Valstybės Sekretorių, kuris yra svarbiausias narys Prezidento Kabineto, ir pirmas eilėje tapti vyriausiu egzekutyviu, jeigu abudu, prezidentas ir vice-prezidentas numirtų, atsistatytų (ir t.t.) iš vietos, eina Iždo Sekretorius. Jis veda, po generale priežiura prezidento valdžios finansinį biznį, priežiuri įeigų, ir duoda įsakymus del išmokėjimo pinigų Kongreso paskirtų. Taipgi atsakomas už pinigų mušimą, muito namus arba vietas, krantų matavimą ir jurių žibinyčias. Federalis Ukių Paskolos Biuras ir Viešos Sveikatos Biuras jo priežiuroje.

Suprantama, kad vienas žmogus jokiu budu negali prižiurėti arba atlikti tuos visus darbus. Iždo Sekretorius turi vieną "Undersecretary" ir tris "Assistant Secretaries". Vidaus įeigos, muitas ir ukių paskolos yra rankose komisijonierių. Vyriausias Gydytojas priežiuri darbą Suv. Valstijų Viešos Sveikatos Tarnystės, savaimi svarbi valdžos dalis, nes užiima darbu sulaikyti epidemijas iš užsienio, ir prižiuri tarpvalstišką išsiplėtojimą ligų ir bando visus gyventojus supažindint su viešos sveikatos apšvieta.

Kongresas gali bile kada kreiptis prie Iždo Departamento del finansiškų informacijų, nesiunčiant prašymo del tų informacijų prezidentui. Pav., nesenei, tam tisklui išrinktas Atstovų Buto Komitetas prašė buvusio Sekretoriaus Mills informacijų apie kiek įeigų valdžia gautų, jeigu "alus" butų legalizuotas?

Biudžeto Biuras prie Iždo Departamento užima labai svarbią vietą. Planai pergalėti tautišką deficitą ir subalansuoti federales įeigas ir išleidimus, visų pirmiausia čia pagaminti pirm negu išrokavimai pasiųsti prezidentui ir vėliaus diskusuoti Bute. Biudžeto Biuras kartais vadintas "ketvirtas departamentas", nes suveda "ekonomijos ir finansų reikaluose" išpildomąjį ir istatymdavystės skyrių. — F. L. I. S.

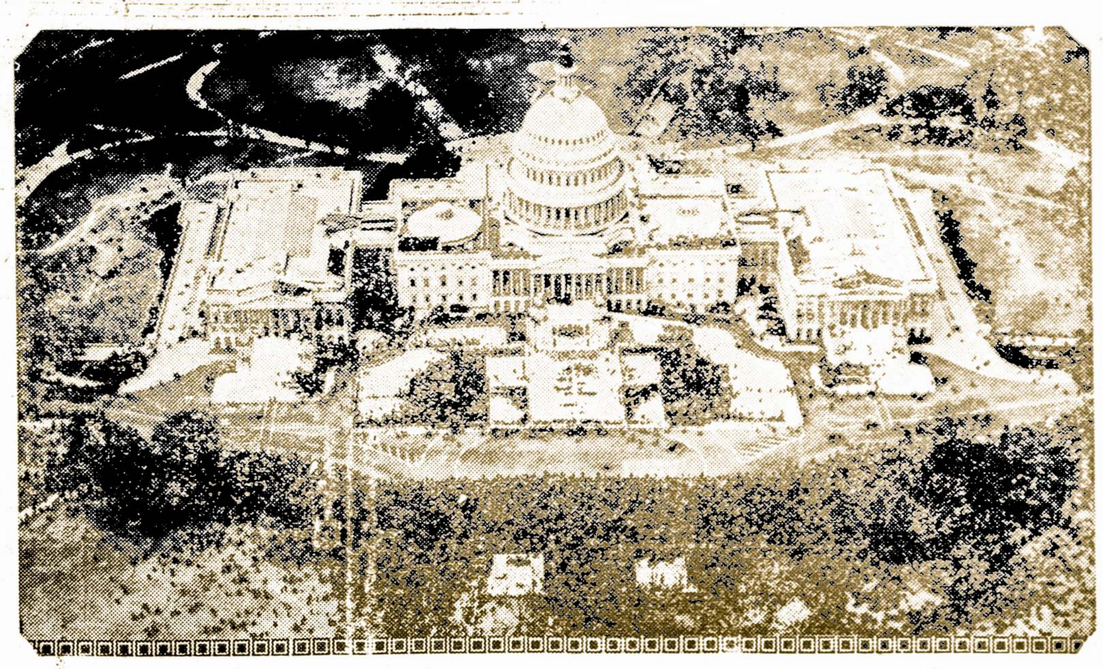

Vašingtono Baltasis Namas, kur Senatas ir Atstovų Buto nariai laiko savo susirinkimus ir leidžia šalies įstatymus.

Lietuviai!

VAŽIUOKIT TIESIAI Į KLAIPĖDĄ!

Su Didele Vasarine Ekskursija
Laivu FREDERIK VIII
Iš New Yorko Birželio 3, 1933

Nereikia nei Vizų nei pereiti parubežinį egzaminavimą iki pasiekiate KLAIPĖDĄ. Negali but nieko lengvesnio ir patogesnio.

Del platesnių informacijų, laivakorčių bei užsakymų kreipkitės pas vietinius agentus

ARBA

SCANDINAVIAN-AMERICAN LINE

27 Whitehall St., New York, N. Y. | 248 Washington St., Boston, Mass. | 130 N. LaSalle St., Chicago, Ill.

Naudokitės Proga!

"AMERIKOS LIETUVIS" Į LIETUVĄ TIK $2.

Kurie turi užrašė į Lietuvą "Amerikos Lietuvį" ir jau jų prenumerata yra išsibaigus — prašom panaujint. Taipgi nurėtume paprašyt ir pačių Lietuvos skaitytojų atsikreipt į savo giminaičius Amerikoje gyvenančius, kad jie iš naujo panaujintų arba užrašytų Amerikos Lietuvį.

Amerikos Lietuvio prenumeratos kaina Suv. Valstijose $1.50 Užrubežy—Lietuvoje $2.00.

Dabar pabrangėjus į užrubežį laikraščio persiuntimo kainai, ilgai už dyką siuntinėt negalėsim. Ir kad nereiktų laikraščio persiuntinėjimo sustabdyt, prašome pasiskubint jį atnaujint.

Amerikos Lietuvis
14 Vernon St. Worcester, Mass.

SVEIKATOS SKYRIUS

Šį skyrių tvarko ir prižiuri
AMERIKOS LIETUVIŲ DAKTARŲ DRAUGIJA
Rašo Dr. G. Bložis, Dentistas

DANTŲ HYGIENA

(Tęsinys)

Nemazgtomis rankomis valgant daugybė bakterijų buna prikibę ir nėra abejonės, kad jos prilimpa prie maisto ir patenka į vidurius.

Mes, be tų žinomų klaidų turime įvairių nenumatytų kliučių, vedančių prie ligos. Na, o kodėl jų neapsisaugoti, jei žinome, kad mums kenkia.

Leiskime sau bakterijos įsigauna į burną ir radusios išpuvusį dantį susisuka ten sau lizdą; persistatykime sau, kokią baisią revoliuciją tas dantis sukelia. Pirmiausia bandome patys nusiopinti tų "revoliucijų" skausmą, tai su asprinu, tai su jodina arba negalime nustabdyti to skausmo ant visados, nes mes neišimame priežasties (bakterijų) kurios dilgina dantes nervą. Su tomis gyduolėmis daugiau bėdos ir blėdies pasidarome, nes skausmą apstabdę nebeimame pas gydytoją o iš naujo kaip pradeda skaudėti, tai ir gyduolės nebepagelbsti. Visgi ant galo, turime eti pas gydytoją, kad ištrauktų; bet ištraukus, kitas jau neatadygs, o naujas įdėtas dantis tiek daug netarnaus, kaip kad gamtos apdovanotas.

Dar atkartosiu, kodėl gi ne nueiti pas dantų gydytoją vieną arba du kartu į metus ir duoti jam peržiurėti dantis. Nėra abejonės, kad taip darydami išvengtume dantų skaudėjimo ir sutaupytume laiką, pinigų ir dantis, kurie yra tokie svarbūs musų sveikatai ir gyvybės palaikymui.

Tai biskį pamastę apie dantis, mes surasime, kad jie yra svarbi kuno dalis, vienok mes juos daugiausia apleidžiame. Kame dalykas, kad mes juos taip apleidžiame? Ar tame, kad jie yra burnoje paslėpti ir mažai kas juos temato. Jei dantys butų tokioje aikštėje, kaip musų nosis, tai nėra mažiausios abejonės, kad mes daugiaus dėmėsio į juos kreiptume, ypatingai jaunos merginos dar ir per daug "tooth paste" išvartotų.

Ar mes einame rytą iš namų neprausę burnos ir supurvina nosim? Visai ne. Atsikėlę tuojau prausiamės dėl gražumo ir iš įpročio. Kodėlgi to nepadaryti su dantimis? Kodėl vaikų nuo mažens nepratinti prie to? Bet mes buname su nevalytais dantimis ne tik per dienas, bet per ilgus metus ir mąstome, kad prideramai savo sveikatą tvarkome.

Kitas pavyzdys. Ar mes vaikščiojame su suplyšusiu arba kiauru švarku? Nedėvime kiaurų drabužių dėl dviejų priežasčių: viena, negražu, o antra, tai šalta, ypatingai žiemos laiku, kuomet galima peršalti ir įgauti ligą. Tai tie dalykai mus verčia nešioti sveikus drabužius, nors ir sulopytas.

Kodėl gi mes dantų negalime susilopyti ir tuo išvengti tolesnių ir didesnių nelaimių? Dantis dar mažai prakiuręs, tai reiškia mažai skausmo taisant ir mažai telėšuoja, bet dančiui labai išpuvus, prisieina daug skausmo. pakęsti ir daugiau lėšuoja. Apleisti ir supuvę dantys užkrečia kitus ir "pyoria alviolares" įsimeta; tuomet ir visiems dantims galas priseina, nes pyoria beveik neišgydoma liga.

Taigi, gerbiamieji, nors patys nepamirškite išsivalyti dantis prieš eisiant gult ir atsikėlę. Valgymas labai daug pagelbsti dantų sveikatai, nes švarus dantys retai genda.

Tenka girdėti nuo pacijantų nusiskundimą, kad jie laiko neturį. Tai jau visai nerimtas argumentas. Nes galima iš ryto biskį ankščiau atsikelti ir vėliau vakare atsigulti ir bus kelios minutės dantų valymui. Dar kartą atkartoju, kad valymas dantų yra niekas kitas, tik įprotis, o įprotį galima įgyti, tik reikia bandyti. Su švariais dantimis geriau miegosi ir saldesnius sapnus turėti. ?

Didelė didžiuma tėvų apleidžia vaikų dantis, remdamosi tuom, kad vaikų pieniniai dantys iškris, o kiti ataugs. Teisybė ataugs, bet tas ataugimo procesas tęsiasi nuo penkių metų iki trylikos arba penkiolikos metų. O antras dalykas, tai kuomet pastovus dantys išauga ir dar burnoje yra sugedusių dantų, tai jie sugadina ir gerus, reiškia pastovius dantis. Vienok nuvedus vaiką pas gydytoją ir prašo, kad jos vaikui ištrauktų dantį, kurį dar galima butų sutaisyti. Be abejonės, gydytojas matydamas, kad galima sutaisyti, tai aiškina motinai, bet pastaroji nenori pasiduoti, nes ji irgi turi gana "gerų argumentų" ir prirodinėja, jog Kumos Bulkienės ir kaiminkos Baršienės tokiems vaikams ištraukė ir ataugo kiti danyts: o kodėl gi mano vaikui neataugs? Tai nėra joks faktas. Kaip vaikai yra nevienodo didumo sulig metų daugumo, taip nevienodai ir dantys dygsta ir auga. Ypatingai pirmi kruminiai dantys apgauna motinas, nes jie išdygdami kitų dantų vietos neužima. Nežinant dantų anatomijos negalima pažinti, ar pieniniai ar pastovus dantys. Tėvai turi to nepamiršti, kad vaikas turi tik dvidešimtį dantų iš viso, o užaugęs žmogus turi trisdešimts du. Tai galima suprasti, kad augant vaikui ir žandukams padidėjus, pasidaro vieta užpakalyj pieninių dantų, kur auga pastovus kruminiai.

Dėl didesnio aiškumo dar vieną pavyzdį paimkime: Ar ukininkas taiso tvorą, kai ji visai sugriuva ar laiku ją sulopo? Be abejonės, jis seną sutaiso arba sulopo. Tas pats reikia daryt ir su vaikų dantimis. Vaiko dantyje atsiradus puvėsių ir mes nieko nedarysime, tai mes duosime bakterijom ten susisukti lizdą ir naikinti vaiko sveikatą dar ir kitiems dantims kenks.

Galima ir daugiau tokių pavyzdžių gauti, ir kiekvienas pavyzdys mums nurodys, kad gerumas, švarumas, ir sveikumas dantų ir burnos didelę naudą mums suteikia.

"Amerikos Lietuvio" Spaustuvėje Atlieka Visokius Spaudos Darbus

Kas Dedasi Lietuvoje

DAUG LAISVŲ ŽEMĖS UKIO DARBININKŲ

Dusetos, Zarasų aps. — Apylinkės ukininkai šiemet perpus mažiau samdo samdinių, kaip ligi šioliai samdydavo. Dėl tos priežasties yra daug laisvų žemės ukio darbininkų. Dabar ne ukininkai jų ieško, bet darbininkai ieškosi pas ukininkus tarnybų. Pasitaiko, kad pas stambesnius ukininkus net keletas darbininkų per dieną ateina pasisiulyti. — **Tsb.**

ŠELPS BEDARBIUS

Petrošiunai, Kauno apskr. — Pažaislio valsčiuje pastaruoju metu atsirado bedarbių. Jais susirupino valsčiaus savivaldybė. Bedarbiams šelpti yra įkurtas tam tikras komitetas, kreipėsi į seniunus prašydamas parinkti bedarbiams sušelpti aukų pinigais ir daiktais. — **Tsb.**

SUMAŽINO DARBININKŲ SKAIČIŲ

Šakiai. — Už pusės kilometro nuo Šakių, Naujienaitės kaime, iš seno yra vienas stambiausių Zanavyklijoj p. Malcano žemės ukio mašinų fabrikas. Pastaruoju laiku, sumažėjus naujų mašinų pareikalavimui, fabrikas sumažino darbą ir atleidė visus nevedusius darbininkus. Taip iš 30 darbininkų, dabar dirba apie 10. Vietoj mašinų, fabrikas dabar dirba įvairius sraigtelius, kurių dalį Lietuvoje parduoda, o dalį užsienin išveža. — **Tsb.**

DAUGIAUSIA PIENO IR RIEBIAUSIĄ DUODA MEDEMRODĖS KAIMENĖ

Akmenė, Mažeikių aps. — Jau kelinti metai paeiliui, kaip Medemrodės (p. Zubovų) kaimenė duoda daugiausia ir riebiausio pieno Lietuvoj. Pereitais metais karvės davė 289.939 kilogr. pieno su 11.085 kilogr. pieno riebalų arba 13.080 kilogr. sviesto. Viena karvė, vidutiniškai skaičiuojant, per metus davė 3.859 kilogr. pieno su 148 kilogr. riebalų arba 174 kilogr. sviesto. — **Tsb.**

RUPINASI MIŠKŲ APSAUGA

Pakuonis, Kauno aps. — Apylinkėj visai mažai miškų, o kurie ir yra, tai toli. Dėl to malkos čia yra labai brangios. Dabar, pradėjus parceliuoti Palionos, Guogų ir Užupių kaimų gyventojų servitutus, numatoma tų kaimų gyventojams duoti "Duobilios" valdiško miško 240 ha. Dėl šito sumanymo susirupino apylinkės, kad ir taip maži miško plotai dar labiau nesumažėtų. Keliolikos kaimų ukininkai įteikė žemės ukio ministerijai prašymą, kad servitutininkams vietoj miško butų duota parceliuojamojo Bačkininkėlių dvaro žemės dalis. Tokį pat nutarimą yra padariusi ir valsčiaus taryba. — **Tsb.**

SMULKIŲ UKIO ŠAKŲ PARODA

Klaipėda. — Sausio 20 — 22 d. Klaipėdos krašto sparnuočių augintojų sąjunga suruošė smulkiųjų ukio šakų parodą. Joje buvo išstatyta įvairių veislių vištos, antys, žąsys, kalakutai, balandžiai, triušiai, sidabrinės lapės ir tt. Paroda buvo įdomi ir dėl to sutraukė daug lankytojų. — **Tsb.**

VEŽA ĄŽUOLUS

Stakliškės, Alytaus apskr. — Degsnių, Budų ir Gojaus miškuose dabar kertami ąžuolai. Jų iškirsta yra jau apie 400 kietmetrių. Dabar, pasidarius rogių keliui, prasidėjo ąžuolų vežimas į geležinkelio stotį. Vežama į Alytų, apie 40 kil. tolio. Už kietmetrio ažuolo nuvežimą mokama 20 litų. Per parą žmogus su pora arklių galįs uždirbti apie 20 litų. — **Tsb.**

VIETOJ AUTOBUSŲ ARKLIŲ

Šakiai. — Įvedus autobusams leidimus, sunkieji prekiniai automobiliai tarp Kauno ir Šakių nuo Sausio 15 d. sustojo važinėję. Dabar prekes, kurios buvo autobusais vežemos, iš Kauno į Šakius vežama arkliais. Kelionė į abu galu trunka dvi dienas. — **Tsb.**

SILPNAI GIRDI KAUNO RADIO

Dusetos, Zarasų aps. — Čia yra ne mažai radio mėgėjų, kurie turi įsitaisę, daugiausiai, detektorinius priimtuvus. Labai noriai jie klausosi Kauno radio stoties programų, bet dažnai skundžiasi jos silpnumu. Kai kada esą ji gerai girdima, bet kai kada susilpnėjanti arba ją užrėkiančios užsienio radio stotys. Kai kas mėgėjų mano, kad radio stoties sustiprinimas yra nedidelis daiktas, kuri lengvai galint pati stotis padaryti ir dėl to ruošiasi rašyti radio stočiai kolektyvų prašymą. — **Tsb.**

NEIGIAMAI ŽIURI Į PARODOS RUOŠIMĄ

Panemunis, Rokiškio aps. — Ukininkai, patyrę, kad šią vasarą Kaune norima suruošti žemės ukio parodą, abejoja, ar tas tikslu butų daryti. Visos Lietuvos žemės ukio pramonės parodą suruošti daug kaštuotų, o lankytojų iš provincijos šiemet ne kiek butų. Be to, tokios parodos ukininkams ne ką ir suteikiančios; tam daug geriau patarnauja rajoninės parodos. Iš čia niekas į parodą nemano važiuoti.

Iš didelių sumanymų menki vaisiai. Praėjusią žiemą pieno perdirbimo b-vė sumanė rankinę pieninę paversti garine. Daug negalvodami nupirko mašinas, bet tada kilo nesutikimai dėl vietos parinkimo pieninei. Kol pieninės nariai ginčijosi dėl vietos, nupirktosios mašinos gulėjo pieninės kieme ir nuobodžiavo. Tik po metų mitingavimo nutarta ne tik garinės nebestatyti, bet ir rankinę panaikinti ir įsteigti tik grietinės nugriebimo punktą. Paskutiniuoju sumanymu liko patenkinti visi nariai, nes dėl pieno stokos negali verstis ir kaimyninė garinė pieninė, esanti už 5 kilom., be to ir artimosios rankinės pieninės dirba tik po tris dienas savaitėje. — **Tsb.**

ATLEIDĖ PAŽAISLIO VIRŠAITĮ

Pažaislis, Kauno aps. — Apie 4 savaites trukusi Pažaislio valsčiaus savivaldybėj revizija surado daug nusikaltimų. Dėl jų visų ar dalies ir buvo atleistas viršaitis p. J. Jankauskas, kuris iki šiol gerą vardą visuomenėj turėjo ir niekas apie jo nesąminingumų net ir nemanė.

SURADO BUDĄ PINIGAMS UŽSIDIRBTI

Karmėlava, Kauno apskr. — Tulnikių, Juodeikių ir kituose, šios apylinkės kaimuose yra šulinių su labai suriu vandeniu. Iš kai kurių šulinių dėl surumo net negalima vandeniu naudotis. Kai kas iš šitų reiškinių daro išvadas, ši vieta esanti druskinga. Patyrinėti ją, žinoma, butų labai pravartu. — **Tsb.**

NESIGAILI PAVĖLAVĘ

Darsuniškis, Trakų apskr. — Darsuniškio ir daug apylinkės kaimų ukininkų nebuvo iki 1932 metų sutvarkę nuosavybės dokumentų, dėl to nespėjo ukių įkeisti bankams už paskolas. Iš pradžių jie tuo buvo labai susirupinę, nes ir jie norėjo, kaip kiti ukininkai pasinaudoti agronomų patarimai ir iš karto savo ukius sukulturinti, bet dabar jie tai tik džiaugiasi, Tuo labiau kai mato, kad tie ukininkai, kurie prisiskolinę pinigų ukius "pakėlė" neišvengia antstolio vizitų, o kai kurie ir ukius prarado, nes negalėjo laike paskolos gražinti, o pakeltas ukis tik reikalavo pinigų, bet nedavė jų. — **Tsb.**

AUGA VAISVYNIŲ GAMYBA

Kaunas. — Vaisinių vynų gamyba ir vartojimas kasmet auga. Taip: 1930 metais vaisvynių buvo pagaminta 300.000 litrų, 1931 m. — 360.000, o 1932 m. — arti 400.000 litrų. Pabrangus užsienio vynams, Lietuvos vyno gamyba dar turės padidėti. — **Tsb.**

ŽEMAIČIŲ KAVARIJOS NAUJIENOS

Pradėjo vėl virves vyti. Krizis ukininkus privertė daug ką namie gamintis. Pradėjo jie vyti ir virves, kurias iki šiol pirkdavosi krautuvėse. Bloga, kad retas kuris turi kanapių, nes pernai jos mažai derėjo.

Lietuviams sekasi. Miestely yra 6 krautuvės, kurių 4 lietuvių ir 2 svetimtaučių. O netaip seniai čia visos krautuvės buvo svetimųjų rankose, bet kai gyventojai susiprato, ėmėsi patys prekybos. Saviškiai juos ir palaiko. — **Tsb.**

KAS IŠ TO, KAD DAUG

Kaltinėnai, Tauragės apskr.— Organizacijų čia yra įvairių, bet visos, išskyrus vakaro suruoši, mo, daugiau nieko nenuveikia. Noras vakarai rengiami kas savaitė, bet visuomenei jie nieko neduoda. — **Tsb.**

JAUNOJI PABĖGO

Pernarava, Kėdainių aps. — Pasakonių vk. gyventojas B. K. neseniai susitarė su panele J. B. iš Batų valsčiaus vestis. Vis kas ėjo paprasta vaga "moterystės stono link", bet vestuvės neįvyko. Sutartą dieną atvykęs jaunikis su savo svečiais pas jaunąją jos jau nerado. Pasirodė tą pačią dieną, tik ankščiau, taip jau atvažiuota jaunikio, su kuriuo ji ir išvažiavusi. Pirmasai jaunikis pasijuto tokią apmaudą ir nusivylimą, lig kad kas jam viską butų pavogęs. Ilgai nelaukdamas, nuskubėjo į policiją, kuriai pranešė apie įvykį ir prašė surasti jaunąją, bet čia dar labiau apsivylė, nes policija į tokius dalykus nesikišanti.

MATĖSI BEKRENTĄS METEORAS

Ž. Kalvarija, Telšių apskr. — Vasario 18 d., jau gerokai sutemus, staiga nušvito dangus ir pasirodė krintančios šviesios ugnies kamuolys, kokių dviejų kumščių dydžio, kuris truko per pus, o kiek vėliau suskilo į daugybę smulkių ugnelių. Visos jos dar nepasiekusios žemės užgeso. Šviesa matėsi iš Kalvarijos žiurint, rytuose. Šitą šviesą ir daugiau žmonių matė. **Tsb.**

ŠIEMET DAUGIAU VEDYBŲ

Pernarava, Kėdainių apskr.— Šiemet čia yra daugiau, kaip kuriais nors praėjusiais metais, vedybų. Tuokiasi žmonės ir krizio nepaiso. Daugumas tai daro medžiagiškais sumetimais — gavus kraičio pataisyti ukius. Dėl to merginos, turinčios geros dalies, šiemet piršlių nė neatsiginą. Tačiau vestuvės visur buna kuklios.

Baguslaviškis, Ukmergės aps. — Kitur dėl krizio vestuvės sumažėjo, bet čia tai padidėjo. Pav. vasario 12 d. Baguslaviškio klebonas paskelbė net 34 porų užsakus, ko niekad čia nebudavo.

Baisogala, Kėdainių apskr. — Šiemet čia daugiau žmonių vedasi, kaip pernai. Prieš užgavėnias kas sekmadienį kunigas iš sakyklos skelbdavo 15 — 20 užsakų. Vestuvinės puotos dėl krizio ir čia labai sumažėjo. Apsieinama labai kukliai. — **Tsb.**

BAISIAI NAIKINA STIRNAS

Žalioji, Vilkaviškio apskr. — Miškininkai nepajėgia apginti stirnų nuo atsiradusių, nenaudėliu baisaus naikinimo. Jie stirnas ne tik šaudo, bet ir gaudo įvairiom kilpom ir kitokiomis žabangomis. Dažnai randama stirnų kilpose pasismaugusių arba prisitrenkusių. Policija jau daug šautuvų atėmė iš vadinamųjų brakonierių, kurie patys šautuvus, kalvio padedami, dirbasi. — **Tsb.**

Atvirutės!

PARSIDUODA UŽ PUSĘ KAINOS

Pasiskubinkit Jas Įsigyt

Kazimieras G. Lukšys ką tik buvo sustojęs Worcestery (Mass. valstijoj) ir rodė iš Lietuvos krutamus paveikslus. Vėliau buvo užėjęs į Amerikos Lietuvio knygyną ir paliko atviručių iš įvairių Lietuvos miestų. Atvirutės puikiai nufotografuotos ir vaizduoja gyvus žemiau talpinamus Lietuvos vaizdus iš sekančių vietų:

Airiogalos	Lazdijų	Salakų
Betygalos	Lelių	Salantų
Čekiškės	Leliunių	Sidabravo
Garliavos	Mažionių	Sintautų
Joniškėlio	Meškučių	Skaudvilės
Joniškio	Miraslavo	Skuodo
Kaltinėnų	Mosiedies	Stulgių
Kalvarijos	Naumiesčio Š. A.	Šilavos
Kartenų	Naumiesčio T. A.	Švėkšnos
Kazliškio	Nemakščių	Taujėnų
Kazlų Rudos	Pakražantės	Tytavėnų
Kelmės	Pakruojo	Utėnos
Krekinavos	Paliunės	Veisiejų
Kretingos	Pilviškių	Viduklės
Kuršėnų	Plungės	Višakio Rudos
Kvėdarnos	Pumpėnų	Žagarės
Laukuvos	Ramygalos	Žeimių
Kupiškio	Raudenų	
Mažeikiai	Raseiniai	
	Seivijiai	

Norintieji įsigyt kaikuriuos iš viršui sužymėtų vaizdų, galit juos gaut Amerikos Lietuvio Knygyne sekančiu patvarkymu: Kas prisiųs 25c, tas gaus 12 vaizdų atvirutėmis; kas prisiųs 50c, tas gaus 25 vaizdus. O kas prisiųstų $1.00, tas gautų 50 vaizdų atvirutėmis. Kreipkitės sekančiu adresu:

AMERIKOS LIETUVIO KNYGYNAS
14 Vernon St., Worcester, Mass.

LANKĖSI MINISTERIS PIRMININKAS

Raseiniai. — Vasario 19 d. į Raseinius buvo atvykęs ministeris pirmininkas ir fin. minist. p. J. Tubelis. Jį sutiko organizacijų atstovai ir gausus visuomenės burys. Tą dieną ministeris "Ramovės" salėje skaitė paskaitą apie musų tautai rupimus klausimus. Paskaitos klausėsi labai daug žmonių. — **Tsb.**

MAŽIAU CUKRAUS VARTOJA

Liškiava, Alytaus aps. — Dėl pinigų stokos gyventojai mažiau šiemet cukraus vartoja. Jo vietoj perka sachariną, kurį žmonės "cukreliu" vadina. Dėl minėtos priežasties mažiau ir ruko. — **Tsb.**

"IŠRADIMAS" IŠDAVĖ

Merkinė, Alytaus aps. — Vasario 1 d. policija pamatė "Rutos" krautuvėj įtartiną ugnelę. Pradėjusi tyrinėti įsitikino, kad tai esama savotiško išradimo krautuvei sudeginti. Ant grindų stovėjo deganti žvakė, aplink kurią buvo pakloti žibalų sumirkyti maišai ir paleta žibalo. Žvakei sudegus iki maišų, jie but suliepsnoję ir sudeginę krautuvę ir visus namus. Tai, maž daug, turėjo įvykti naktį. Kaip aiškėja, tokį dalyką yra padaręs pats krautuvės savininkas, kuris buvo krautuvę brangiai apdraudęs ir tikėjosi premiją gauti. Kad jo kas neįtartų, jis tai padaręs išvyko autobusu net Kaunan. Bet ir ten policijos akis jį įžvelgė. **Tsb.**

BRANGIAI KAŠTUOJA MĖGINIMAS

Gustonys, Panevėžio aps. — Mazgaigalio kaimo ukin. J. Mikalajunas turėjo su medžių vežimu pervažiuti geležinkelį. Privažiavęs pervažų pamatė ateinant traukinį. Nenorėdamas laukti iki traukinys pravažiuos, sukirto arkliams tikėdamas, kad iki traukinys prieis, suspės pervažiuoti, bet įvyko kitaip. Užvažiavęs ant pervažos, vežimas sustojo ir niekaip arkliai negalėjo jo pavežti. Tuo tarpu priėjo ir traukinys. Baimės žmogeliui buvo perdaug, bet kol iš traukino keleiviai jo vežimo nuo pervažos nenustumė, nieko žmogelis nepadarė. Už traukinio sulaikymo Mikalajunas buvo nubaustas 50 litų. — **Tsb.**

NEDAUG BEDARBIŲ

Šiauliai. — Geriems žiemos keliams esant, atsirado įvairių darbų, kuriuose gavo darbo ir miesto bedarbiai. Daug jų kerta ledus ant ežero ledaunėms ir dirba miesto savivaldybėj ruošdami grįsti keletą miesto gatvių. — **Tsb.**

IŠ ANKSTO NUJAUTĖ ŠEIMININKO MIRTĮ

Butingė, Kretingos apskr. — Neseniai mirė pil. Lajauskas, sulaukęs 98 metų amžiaus. Gyvas budamas velionis mėgo gyvulius ir turėjo užsiauginęs katiną, kuris buvo taip jau senas, ir turėjo mažiausiai — 25 metų amžiaus. Katinas buvo labai pamėgęs savo šeimininką ir su juo nei dieną nei naktį nesiskirdavo. Dieną prieš šeimininko mirtį, katinas nei iš šio nei iš to pasidarė neramus ir kniaukdamas pradėjo lakstyti kambary iš kampo į kampą, tarsi vietos nerasdamas. Veltui namiškiai pastangas dėjo norėdami katiną suraminti, kuris juo toliau, juo labiau neramesnis darėsi. Jo neramumu susirupinę namiškiai pradėjo spelioti, ar tik ko nejausdamas katinas taip nerimsta. Taip ir buta. Pasirodo, katinas nujautė savo šeimininko mirtį. Šeimininkui mirus, katinas kažkur dingo. Ilgai ieškoję namiškiai, tik sekančią dieną po šeimininko mirties katiną rado ant namų pastogėj negyvą. Namiškiai susidomėji šitokiu reiškiniu nutarė katiną nunešti pas veterinorių, ir ištirti, dėl ko katinas nugaišo: iš senumo ar iš gailesčio jo širdis sprogo. — **Tsb.**

PAPILĖS NAUJIENOS

Grietinės nugriebėjams kursai. Vasario 18 d. užsibaigė savaitę trukę grietinės punktų vedėjams kursai.. Juos lankė 34 asmens, bet tik pusė egzaminus išlaikė.

Paštas naujoj vietoj. Nuo vasario 18 d. pašto įstaiga perkelta į naują bustą Nepriklausomybės gatvėj, priešais taikos teismą. Bustas yra erdvesnis už buvusįjį ir patogiau sutvarkytas.

PAGĖGIŲ NAUJIENOS

Iškilmingai pašventino bažnyčią. Vasario 19 d. buvo iškilmingai pašventinta naujoji Pagėgių evangelikų — liuteronų bažnyčia. Iškilmėse dalyvavo 12 kunigų su generalvyskupu Gregoru prieky, Klaipėdos Direktorijos pirm. p. Šreiberis, Klaipėdos gubernatorius p. Gylys ir kiti.

Mažai malkom kurena. Pagėgių ir net apylinkės gyventojai krosnis kurena akmens anglimis, o malkų jie tik tiek vartoja, kiek jų reikia angliams prakurti. Dėl to malkų paklausa turguje yra labai maža: malkų metras kaštuoja tik 12 — 15 litų, o anglių centneris — 3 lt. 50 ct. — **Tsb.**

Ar Jųs Ieškote Permainos Skutimo Pasekmėse ?

Mes paduodame šį klausimą tiesiog Jums. Ar Jųs tikrai esate patenkinti su savo dabartinėm skustuvo ašmenim? Ar jaučiatės, gauną geriausį patogumą skutime? Klausiam šį klausimą užtai, kad tiek daug vyrų pasakė mums apie skutimo problemas ir kaip jas galiau jie išrišo.

Jeigu Jusų barzda yra nelygi ir atkakli, jeigu turite ypatingai švelnių vietų ant savo veido, mes turime atsakymą. Pamėgint dubeltavą Probak skustuvą. Žmogus po žmogui metė kitus skustuvus, pradėjo naudot šitą ir užbaigė savo skutimo bėdas.

Probak yra geriausis del sunkiai skutamos barzdos, delto, kad jo ašmenys yra visiškai skirtingos. Jos yra tam tikro kietumo ir nugalestos del lygaus skutimo po sunkių pinklių. Išbandykite Probak-Mes gvarantuojam, kad gausite patogumą. Nusipirkit pakelį šį vakarą.

PROBAK BLADES
FOR GILLETTE RAZORS

SKAITYKIT IR PLATINKIT AMERIKOS LIETUVĮ LIETUVIAI!

Linksmų Velykų

HARRY A. COOKE

PIRMSĖDIS

APSKRITIES KOMISIJONIERIUS

APSIDRAUSKITE IR BUKITE UŽTIKRINTI ATEIČIAI

pas

WILLIAM E. COLLINS, Agenturą

John Hancock Mutual Life Insurance Co.

BOSTON, MASSACHUSETTS

Telefonas 6-1543 — Suite 701

Central Budinkas 332 Main gatvės

WORCESTER, MASSACHUSETTS

UNITED DAIRY SYSTEM

KVIEČIA UŽMEGST BIZNIŠKUS RYŠIUS

Su mielu noru duoda informacijas jei kas nori daryt palyginimą ar užklaust apie Rušies "A" Pieną

Dirbtiną Pieną — Tirštą Smetoną Plakimui, Smetoną Kavai

Šviežias Kratytas Sviestas ir Šviežiai Kiaušiniai Atvežimui Į Jusų Namus

UNITED DAIRY SYSTEM

17 East Worcester Street Telephone 6-2496

IVY CORSET SHOP

32 Pearl Street

Šie pagarsėję korsetai laikomi visuomet pirmoje vietoje. Dabar korsetų madose rodoma nauji modeliai nešiot po vėliausios mados pavasarinėm suknėm.

Tame Darbe Prityrusios Patarnautojos

Pritaiko Pagal Kiekvienos Reikalavimą

GLACIER

GINGER ALE

Tel. Dial 5-6278 — 56 Lamartine Street

ALIEJAUS PEČIUKAI

Išdirbta

VANDALE BEVERAGES — WORCESTERY

George Boepple

Company

JOHN REICHERT, Užveizda

Pardavėjai ir Išdirbėjai

Visokios Rušies Kilbasų

PROVIZIJOS, GROSERIO IR VALGOMŲ DAIKTŲ ..

Krautuvė ir Išdirbystė 600 Millbury Street

Telefonas: Dial 5-6187 Telefonas: Dial 5-6188

MOTERŲ SKYRIUS

NUOBODUMAS NETURĖTŲ MOTERIS VARGINTI

Jei žmogui gyvenimas nuobodus, tai išlaukinis pasaulis už tai nekaltas. Kiekviena diena atneša ką nors naujo ir jei žmonės mokėtų gyvenimą sekti rašytojo kritiko akimis, tai visuomet rastų, ką nors įdomaus ir gyvenimas nebutų toks nuobodus.

Su nuobodžiaujančiais bėda yra ta, kad jie neleidžia savo mintims laisvai veikti. Jų mintys uždarytos paties savo kalėjime ir todėl negali pačiam žmogui perduoti naujų apsireiškimų nei tų gyvenime atitinkančių smulkmenų, kurios patį gyvenimą įdomiu sudaro.

Daugelis žmonių yra visai tuo, kuo ir gatvėse dažnai matoma ir girdima katarinka, kuri per dienų dieną pakartotinai tą pačią melodiją varo. Iš karto jos balsas buna pakenčiamas, vėliau pasidaro populiarus — žinomas, o dar pasiklausius keliolikos pakartojimų — jau daros nuobodus, paskui nepakenčiamas ir galų gale varginantis.

Tiesa, ir iš paties gyvenimo negalima laukti, kad jis kiekvieną minutę duotų vis naujus ir naujus reginius; kad varpai skambintų kiekvieną kartą naujais tonais. Bet permainas gyvenime patys žmonės tveria, tik reikia mokėti tų įvairenybių sulig savo noro pasirinkti. Tačiau dauguma musų apsirubežiuojam save taip, kaip kad nustatytą laikrodį ryte išbudinti tuo pat laiku: atsikeliam ir pradedam lygiai tą pačią dienos programą, kokia buvo vakar; dienos darbą pradedame tuo pat laiku, susitinkam tuos pačius žmones, tais pačiais žodžiais sveikinamės. Gerai, jei turime reikalus su linksmo budo žmonėmis, kurie anksti ryte susitikę šypsodamos ir širdingi sveikina. Tuomet vis tik buna mieliau, negu sutikus bendradarbį, arba darbo užveizdą su susukta nosimi.

Kad dieną parleisti linksmiau, tai pačiam reikia sudaryti tokias apystovas, kurios nuobodumą pašalintų. Reikia buti pačiam linksmu ir kitus suįdominti — nuobodumą prašalinti. Nepaisyk kad atsirandi tokiose aplinkybėse, kurios atsikėlus iš lovos tau primena tą visą ką vakar veikei ir girdėjai. Aš žinau, kad vos iškėlęs koją iš lovos ir prasitrynęs mieguistas akis, matai ant sienos tuos pačius pavekslus, tą pačią rytų šviesą, per tą patį langą, tuos pačius lovos paklodus ir langų papuošalus. Bet nebuk surugęs! Imk pavyzdį iš mažų kudikių, kurie nuobodumo nepaliesti, kurie vos akutes pravėrę ir pamatę arti savę motiną, šypsosi. Imk pavyzdžius iš gamtos: žiurėk, kaip gėlės į tave žiurėdamos juokiasi; žiurėk, kaip apsipylusi rasos šlakais lankoj žolė blizga; pažvelgk į mišką — pamatysi kaip miškas linksmas, išgirsi tenai milijonus paukštelių čiulbant.

Kol žmogus jaunas, tai ir to nuobodumo taip daug nejaučia, nes jaunų galvoje nieko rimto gyvenimui nėra; jaunuolis dažniausiai gyvena tik sulig ta diena — rytojus jam tolimas, o atėjus rytojui — vėl kita diena. Vienok ir pas jaunuolį nuobodumas pasireiškia, bet jis, turėdamas daug jaunos energijos ir mažai paisydamas apie tai kas bus rytoj, suranda budus, kaip tą nuobdumą iki minimumo sumažinti.

Vidutinio amžiaus žmogus, kurs pradeda tverti šeimyninį gyvenimą, jaučia sunkias pareigas ir savo atsakomybę ir jis dar nejunta taip didelio nuobdumo, nes rupesčiai ir skubus darbai jam nuobodžiauti neleidžia. Jauna moteris, keleto vaikų motina, turėdama atlikti namų ruošą, ir prižiurėti savo mažučius, nors kasdien tie patys darbai kartojasi, bet viltis gaivina ryt po ryt vaikelai paaugs, jos vargai sumažės, ji turės jau paramos — to ji kasdien laukia ir nespaudžia jos tas nuobodumas, kurie taip skaudžiai persekioja tas moteris, o ypatinai viduramžes, kurios šeimos neauklėja. Moteris bevaikė, vyrui išėjus darban, vienui viena per kiauras dienas buna. Tai gyvenimas pasidaro tokiu vienspalvišku, kad iš nuobodumo neturi kur dėtis. Tai gyvenimas pasidaro nepakenčiamas. Apsišvietus moteris, jausdama nuobodnumą ir tai supranta, dar šiaip-taip susiranda budus, kaip tą neprašytą "svetį" iš namų išprašyti. Ji imasi įvairių rankdarbių; nubodus tam — permainai ima laikraštį ar knygą paskaityti, ar pasiklauso pranešimų; pagaliau išeina apsirengusi laukan ir keletą kvartalų pereina. Taip tai ir praslenka diena, o sulaukusi kitos dienos — turi naujus planus: eina pas sau lygią draugę, kalbasi, planuoja kokius nors parengimus suruošti, tai draugijinius susiėjimus, tai labdaringus našlaičių pagelbai vakarėlius surengt: tai vėl pas save sukviečia draugių burelį ir, linksmia besikalbėdamos, dieną praleidžia. Dora ir išmintinga moteris nuobodulio "užmušimui" suranda įvairius budus, nes gyvenimas yra pilnas įvairumo: tam rengiamos paskaitos, užlaikomi teatrai, kinai, muzėjai, paveikslų galerijos kur belebėdžiant nuobodulio valandas, ne tik nusikratai monotoniško gyvenimo, bet kartu pasisemi apšvietos, paturtini savo protą. Taip tai miestuose.

Bėda su daugeliu moterų, kad jos neturi gyvenimui planų. Pastulas jų jau giliai įsišaknijęs baisus pavydas, nors ji pati nežino, kodėl pavydi. Kita mat, turi gražesnę skyrbėlę, kitos vyras daugiau uždirba, dar anos toks gražus ir geras vyras, kuris viską nuperka, nieko nesigaili, myli, net bliudus ir šaukštus po vakarienei nuplauna, va karais niekur nesivalkioja, nė jokių susirinkimų nė klubų jam nereikia.

Na ir tokios moteris, žinoma, pavydėdamos kitai moteriai gero gyvenimo ir gero gražaus vyro, pradeda vilioti tą gerą vyrą, pasimesdamos visokiomis nesugalėjimo ligomis, ignoroja savo "bestija" vadinamą vyrą. Suranda budus kaip prie tos draugės gerojo vyrelio prisikabinti. Aštriais žodžiais savo vyrą, parėjusį iš darbo, pasveikina, jį pastumdėliu laiko, o jis eina iš namų nuobodulio ir pačios neapykantos vejamas. Pati likusi viena nuobodžiaudama eina pas sau lygias drauges, ten kartais girtuokliauja ir pradeda prie svetimų vyrų kabinėtis.

Kaip vyras, taip ir moteris, pajutę nubodnumą, privalo vartoti savo protą: tokiu budu tą nuobodumą nusikratyti, kad ne tik pakenkti savo gyvenimui, bet liuosą laiką sunaudoti taip, kad jis suteiktų smagumų, laimę ir džiaugsmą. — **M. P.**

Specialės Kainos

Už Nuolatinį Sugarbanavimą

PRIEŠ VELYKAS

$10. vertės sugarbanavimas už .. $7.
7. vertės sugarbanavimas už .. 5.
5. vertės sugarbanavimas už .. 3.

Draugės Lietuvės ir lietuvaitės pasinaudokite šiomis numažintomis kainomis dabar. Musų nuolatinis sugarbinavimas padarytas devyniems mėnesiems.

Anna Maria's Beauty Parlor

60 FRANKLIN GATVĖS

Room 216 — Tel. Dial 3-7424

Worcester, Mass.

RALPH R. KENDALL

Apskrities Iždininkas

TEISMO NAMAI

WORCESTER, MASSACHUSETTS

Kada Kavos Svaras Yr Daugiau Neg Svaras

Paruošiant kavą su Constitution maloniai sumašytu skoniu reiškia daugiau prašymų del kavos antrą ir trečia kartą.

Bet jums nereikia pirkt daugiau negu paprastai... smarkus šios kavos čia keptos šviežumas duoda daugiau puodukų svarui.

CONSTITUTION KAVA

Šviežia Kasdien Visose Krautuvėse

E. T. Smith Co. — 203 Summer St. — Worcester

GENERY STEVENS CO.

"MEADOW GOLD"

SVIESTO IŠDALYTOJAI

Telephone Dial 6-2434

64 BRIDGE STREET

WORCESTER, MASS.

FORD AWNING COMPANY

VISOKIOS IŠDIRBYSTĖS PADANGINIAI

R. E. GERVAIS, VEDĖJAS

Trokams Uždangalai ir Šetros

170-a Austin St. - Tel. 6-0197

OLD COMPANY'S LEHIGH PETER BROS. OLD COMPANY'S LEHIGH

ANGLYS — KOKSAI — MALKOS

ALIEJUS KURUI IR PEČIAMS

161 Washington gatvės — Worcester, Mass.

Telephone Dial 3-7247

POPE OPTICAL COMPANY

IŠTYRINĖJAME AKIS

PRITAISOME NETIKRAS AKIS

397 Main Gatvės - Worcesteryje

CHARRON RADIO CO.

20 TRUMBULL STREET — WORCESTER, MASS

Radio - Pianai - Šaldytuvai

Aliejaus Pečiai - Skalbimui Mašinos

Ateikite Pamatyt Naują Išradimą

Grunow Elektrinius Šaldytuvus

Lengvi Išmokėjimai — Be Procentų — Tel. Dial 4-9430

Pirmą Kartą Worcestery

"Kristaus Kančia"

Šios "Kristaus Kančios" bei Jo Gyvenimo perstatymas yra puikiausios iš visų. Šis paveikslas pasiliks Jusų Mintyse Ant Visados

Su Kalbomis ir Giesmėmis

Veikalo Perstatymas Kainuoja $1,000,000.

NUO KRISTAUS UŽGIMIMO IKI ĮŽENGIMO Į DANGŲ

Bus Rodomas

Rialto Teatre - Millbury St. - Worcestery

Dvi Dieni

SEKMADIENY ir PIRMADIENY

Balandžio 9 ir 10 - po-pietų ir Vakarais

PLAUKŲ KIRPIMAS 25¢

VAIKAMS 20¢

Kreipkitės

MAŽEIKA ir JONAITIS

26 Ward St.

Parsiduoda Bučernė ir Grocernė

Parsiduoda bučernė ir grosernė su visu įtaisymu ir tavorais, tiktai reikia eit ir daryt biznis. Vieta išdirbta per daugelį metų, lietuvių kolonijoje. Parsiduoda už žemą kainą. Pasiskubinkit.

JONAS VAITKEVIČIUS

3 Harlem St. — Worcester, Mass.

LINKĖJIMAI VELYKOMS

— Nuo —

MIESTO VALGYKLOS

GERAS MAISTAS — ŽEMOS KAINOS

JUOZAS KAIRIS, Savininkas

42 MILLBURY STREET

JOHN LUKES

SPECIALIAI

Kepurių Valymas ir Ištaisymas

20¢ ir 25¢

BATŲ VALYMAS

5¢

12 Millbury St. 60 Millbury St.

Velykos Jau Čia

Mes ką-tik gavom gražių europiško stiliaus atviručių su lietuviškais linkėjimais, todel kviečiame visus Worcesterio lietuvius atsilankyt į Amerikos Lietuvio Knygyną, ir pasirinkt sau tinkamų atviručių su lietuviškais velykiniais linkėjimais. (Amerikos Lietuvio Knygynas, 14 Vernon gatvės).

VIENINTĖLĖ WORCESTERIO LIETUVIŲ LAIVAKORČIŲ IR PINIGŲ SIUNTIMO AGENTURA

Parduodam Laivakortes keliaujantiems į Lietuvą ir atgal. Pagelbėsim išgaut Pasus. Vizas, Sugrįžimo Leidimus, Afideivitus ir įvairius kitus dokumentus. Siunčiam pinigus Lietuven Doleriais arba Litais. Visus viršminėtus reikalus atliks Jums Juzė Leonaitė, viena iš prityrusių lietuvaičių, kuri pati nesenai važinėjo Europoje ir žino visas kelionės smulkmenas. Gali užtvirtint svarbius dokumentus Notary Public antspauda. Kam eit pas svetimtaučius, ar po stubas landyt pas bile kokį agentą, kuomet jųs galit kreiptis į tikrą, autorizuotą agenturą—pas saviškius, kur gausit daug geresnį patarnavimą ir savo prigimtoje kalboje. .. Tel. 5-1094

Amerikos Lietuvio Knygynas

14 Vernon Street Worcester, Mass.

LINKĖJIMAI

GOOD WILL Laundry

25 Middle River Road

Dial 3-7268

Worcester, Mass.

Surado Kaltininkus

Julius Gaidis, nuo 24 Esther gatvės, buvo pranešęs policijai, kad jis buvo apmuštas ir apvogtas, užpereitą sekmadieny. Policija darė ištyrinėjimą ir suareštavo Joną Argosky nuo 3 Ingalls gatvės ir J. Murphy nuo 90 Endicott gatvės. Pirmutinis prisipažino, kad mušęs Julių Gaidį, o antrasis parodė policijai vietą kur buvo užkasęs laikrodėlį. Taigi, Gaidis atgavo savo laikrodį . Po ilgų išklausymų Distrikto Teisme, teisėjas rado kaltais J. Argosky ir J. Murphy ir jeigu juodu antrą kartą prasikals, turės išbut kalėjime vienam mėnesiui.

Vietos žinios

Daug Nori Darbų Šalies Miškuose

Federalės, valstijos ir miesto agenturos dar neturi pilnų žinių ir smulkmenų del prirašymo darbininkų į naują Federalę armiją dirbt miškuose pagal prezidento Roosevelto programą. Jau prisirašė apie trys šimtai vyrų. Vyrai iš Naujos Anglijos bus paskirti dirbti prie miškų Baltuose Kalnuose. Vyrai ieškodami tų darbų kreipėsi į County Extention skyrių, valstijos darbdavystės raštinę, armijos naujokų priėmimo ofisą ir Worcesterio Miesto Labdarybės skyrių. Dar valdžia neprisiuntė instrukcijų. Naujos Anglijos valstijų girininkai dabar Washingtone tariasi apie įsteigimą stovyklų ir gauna informacijas koki projektai bus įvykdinti pagal programą. Kaip tik tas pasitarimas užsibaigs, bus priimami liuosnoriai drbt tuos darbus.

Labdarybės Dr-jos Veikimas

Labdarybės draugijos susirinkimas įvyko penktadienio vakare, kovo 31-mą dieną. Petras Katauskas, pirmininkas atidarė susirinkimą, paskui buvo perskaitytas protekolas ir vienbalsiai tapo priimtas. Ligonių lankytojai išdavė raportą iš ko pasirodė, kad jų užduotį atliko gerai ir atlankė ligonius namuose ir ligoninėse. Kitos įvairios komisijos teipgi išdavė raportus, kurie buvo priimti su pagyrimais.

Užbaigę aptart apie senus reikalus, nariai ėjo prie naujų darbų. Buvo apsvarstyta kaip sušelpt pavargėlius laike Velykų. Tam tikslui nutarta sukelt Velykinį fondą ir išrinkti atstovai prašyt aukų nuo draugijų. Tie atstovai yra K. Lekeckas ir A. Kuzmickas ir juodu pereis per visas draugijas prašydami, kad jos prisidėtų kaip tik gali prie to darbo. Sekančios narės ir nariai apsiėmė eit per krautuves prašydami aukų: A. Lukoševičius, K. Stepčinskienė, D. Kancevičius, P. Alavošius ir P. Stakeliunas. M. Ščiukienė ir A. Lukoševičienė paskirtos išdalint dovanas pavargėliams.

Pagal valdybos sutvarkymą, kas nori gaut vyriškų rubų gali kreiptis pas A. Lukosevičienę arba draugijos pirmininką. Labdarybės draugija išrinko tris atstovus prisidėt prie gegužinės, kuri rengiama parapijos naudai.

Vienas iš Narių

Sportas - Ristynės

Trečiadieny, Mechanics salėje įvyko ristynės, kuriose dalyvavo 4 poros; svarbiausia pora buvo Fribergas su LaDitzi. LaDitzi, ungaras, pereitose ristynėse savo oponentui nedavė nė atsikvėpt, parisdamas jį į 7 minutes, bet šiose ristynėse išėjo kitaip: Fribergas, švedas, kuris turi buliaus paiegą, lengvai apsidirbo su ungarų ristiku čiampijonų, perblokšdamas jį pavymui du sykiu. LaDitzi kaipo ristikas neblogas, tiktai naudoja barbarišką taktiką, delko nemažai jam pačiam teko nukentėt.

Kitos trys poros susidėjo iš Wallace Musovich su Borisu Demitrovu — bulgarų risitikų; iš Al Mercier kanadiečiu su Nick Lutze iš pietinės Kalifornijos, ir iš Charley Hanson su George Jenkins, pastarasis buvo apgalėtas. Al Mercier su Niku Lutze išėjo lygiomis. Musocičius besirisdamas su bulgarų ristikų Borisu, surengė gražaus spektaklio — mat, bulgaras norėjo pasirodyt ką galįs, ir todel Čikagietį Musovičių ant tiek įgurino, kad pastarasis, netekęs kantrybės, griebė tarpriety ir iškėlęs aukštyn žiebė matrasan taip, kad jau nė nekėlė daugiau.

Rep.

Ekskursija į Lietuvą

Viena iš kelionės malonumų yra vykti buryj savo draugų ir vientaučių, ir lietuviai turi gerą progą keliauti gražiam buryj saviškių Skandinavų-Amerikos Linijos ruošiama ekskursija ant Birželio 3-čios garlaiviu "FREDERICK VIII". DERICK VIII".

Šis patogus ir plačiai žinomas garlaivis plaukia tiesiai į Klaipėdą, ir sprendžiant sulyg ateinančių teiravimųsi išrodo, kad ant šio laivo bus daug lietuvių.

Nereikės nei gelžkeliais važiuot nei persikelt ir geriausi patogumai lietuviams yra užtikrinti.

Kainos yra labai žemos; trečia klase į Klaipėda $92.00 ir abipusė laivakortė $153.50.

Patariame kreipt.s prie vietinių agentų del platesnių žinių.

Leidimai Pardavinėt Alų Gal Kainuos $200.

Vakar leidimų komisija liglaikinai paskyrė $200. kaipo metinį mokestį už leidimą parduot alų ir vyną. Tuo pačiu laiku komisija ketino pratęsti liglaikinius leidimus iki birželio pirmos, jeigu įstatymų leidėjai Bostone nesusitaikys. Liglaikiniai leidimai butų geri pradedant balandžio 7-tai dienai kada 3.2 nuošimčių alus tampa legališkas, iki gegužės 1-mos dienos. Tas pratęsimas nepakeistų metinės mokesties.

Leidimų komisija suteikė liglaikinius leidimus 24 restoranams ir dar ištyrinėja 40 krautuves ir tris kliubus. Sekantieji restoranai gavo leidimus: Thornby restoranas, 530-532 Main gatvės; Canton restoranas, 419 Main gatvės; Košer Cafeteria ir Restoranas, 82 Water gatvės; Franklyn Lunch, 50 Southbridge gatvės; T. Dwyer, 29A Portland gatvės; Alpha Lunch Co., 434½ & 436 Main gatvės; Malloy's Lunch, 64 Exchange gatvės; Royal Baking Co., 1 Millbury gatvės; Whalen Bros., 86-88 Franklin gatvės; Michael Haralambos, 114 Southbridge gatvės; A. Godimis, 104 Quinsigamond alėjos; Lincoln Lunch, 27 Main gatvės; Boston Restoranas, 80 Shrewsbury gatvės; Putnam & Thurston, Mechanic gatvės; Martha Lunch, Washington gatvės; J. P. Keratsis, 404 West Boylston gatvės; Mannix Lunch, 38 Franklin gatvės; A. Fisher, 48 Pleasant gatvės; Šangai restauranas, 582 Main gatvės; Arcade restauranas, 390 Main gatvės; Charles Lunch, 94 Millbury gatvės; Welton's Lunch, 13 Pleasant gatvės; Lobster Garden, Main gatvės. Šie restoranai buvo įsteigti daug metų atgal ir policija juos užgyrė. Leidimų komisija negreit duoda leidimus įstaigoms, kurios dar tik atsidarė iš priežasties prašalinimo alaus uždraudimų. Teipgi dabar svarstoma kokias bausmes uždėt už sulaužymą naujų įstatymų liečiančių alaus pardavinėjimą.

Kadangi dar tie, kurie svarsto alaus pardavimo įstatymus siai valstijai, galutinai nesusitarė, leidimų komisija veikia labai aprubežiuotai. Nors ir davė leidimus kaikuriems restoranams, tikrieji leidimai bus duoti tiktai kada alaus įstatymai bus galutinai priimti. Leidimai bus duodami vien tik vsiems metams. Liglaikinis leidimas, reiškia iki birželio 30-tos dienos kainuos $50.

Šeši viešbučiai gavo parduoti alų: Bancroft, Pleasant, Standish, Du Nord, City viešbutis ir J. J. McNamara.

"Birutės" Draugijos Susirinkimas Ankščiau

Birutės Pašalpinės ir Dramos draugijos mėnesinis susirinkimas, kurs pripuola trečią šeštadienį mėnesio, bus laikomas vieną savaitę ankščiau. Taigi nariai ateikite į susirinkimą balandžio 8-tą dieną, 7-tą valandą vakare, Lietuvių Klubo name, 12 Vernon gatvės. Visi nariai ateikite ir atsiveskite naujų narių. Pageidaujama jaunų merginų ir vaikinų. Jeigu įstos naujas narys nuo 18 iki 21 metų, nebus imamas įstojimas, tik reikės mokėt mėnesines. Suaugę, nuo 21 iki 45 metų, kviečiami teipgi prisirašyt. Įstojimas yra pagal konstituciją, gi mėnesinė mokestis maža — tiktai 25 centai į mėnesį. Laike ligos pašalpa mokama $4.00 į savaitę, gi pomirtinės $150. Visi gali prigulėt prie Birutės draugijos, kaip vyrai taip ir moterys.

E. J. Stega, Protokolų Rašt.

Musų Bankierystės

Patarnavimas yra visuomet naudingas tiems kuriems reikalinga pinigų del svarbių reikalų.

PASKOLAS LAIKO PASLAPTY SKOLINA IKI $300.

NEW MEHTOD LOAN

544 Main g-vės 3-3181 Lic. 210

PRANEŠIMAS

Aš, Jurgis Babonas, kurs pirmiau užlaikiau kirpyklą, nr. 167 Millbury gatvės, pranešu savo seniems ir naujiems "kostumieriams", kad aš nusikrausčiau į kitą gatvės pusę, nr. 174 Millbury gatvės. Kerpu plaukus dideliems, mažiems ir moterims. Visiems duodu pirmos rušies apkirpimą. Maža kaina yra pritaikyta del darbininkų. Užkviečiu visus atsilankyt. (13—27)

PARDAVIMAI

Septynių kambarių namas vienai šeimynai, So. Quinsigamond Ave., kur galima gyvent per metus. Yra žemės ir vasarnamis. Vieta arti Lietuvių vasarnamių. Parsiduoda už pigią kainą. Telefonuokit 4-7038.

PARDAVIMUI

Namas Nuomininkams — $75.

Septynių Kambarių su Rakandais — Dalinai Išnuomuotas—lengvas namų užlaikymas ir atskiri kambariai. Puiki šiluma. Telephone Dial 3-2484. (9—14)

KAMBARIAI IŠNUOMAVIMUI

Keturi švarųs šilti kambariai, du miegamieji kambariai, didelė virtuvė, skalbimui vieta, veranda, priėmimo kambarys, pianas. Randa sumažinta. Teipgi du kambariai. Millet. 73 Wellington gatvės. (9—14).

KAMBARIAI BE VALGIŲ

Didelis kambarys kampinis ir priešakinis, su gerais rakandais, šiltas ir švarus. Ant antro aukšto. Kiti nuo $3. ir virš. Millet, 73 Wellington gatvės. (9—14)

Ukės Pardavimui

Ukės visokių kainų ir įvairaus didumo. Dabar galima gauti gerų pirkinių. William Banaghan, Ukės Agentura, 311 Main gatvės, Worcester, Mass. (10—15).

PARSIDUODA

Taip, mes parduodam daugiausia aliejaus pečių, patiesalų, vaikams vežimukų, lovų, lovų vaikams, matrasų, valgomujų kambarių setų, visame mieste, užtai, kad mes parduodam už mažiau negu krautuvininkas turi mokėt. Dick, Kainų Griovėjas, 245 Harding gatvės, Worcester, Mass. (12—14).

"Kristaus Kančia" Paveikslas

Iš visų paveiksų kiek buvo perstatyta ikšioliai, šis veikalas yra puikiausias ir įspudingiausias apie "Kristaus Kančią". Dar nebuvo tokio perstatymo šiame mieste. Šis paveikslas yra su kalbomis ir giesmėmis. Jame vaidina 5,000 ypatų. Kainavo $1,000,000 perstatyt. Šiame veikale pamatysite Kristaus Gyvenimą, nuo Užgimimo iki Įžengimo į Dangų. Kiekvienas vaizdas paimtas Egipte, Jeruzalėje, Betlėjuj, Nazarete, Jordano upėje, Golgotos kalne. Kieviename žmoguje, nepaisant amžiaus svarbu pamatyt šį paveikslą gavėnios laike, nes paskui nebus progos pamatyt. Tai retas labai veikalas, kurs tik keleta kartų į metus rodomas. Taigi nepraleiskite šio paveikslo, kadangi ant visados pasiliks Jusų mintyse. Ateikite sekmadieny ar pirmadieny, balandžio 9-tą ar 10-tą dieną, po-piet ar vakare į Rialto teatrą pamatyt puikiausį iš visų "Kristaus Kančios" paveikslą.

PRANEŠIMAS

SLA. 57-ta kp. mėnesinis susirinkimas įvyks sekmadieny, balandžio 9, 1933, kaip 2 val. po pietų. Šis susirinkimas svarbus, nes buvs renkamas Centro Sekretorius. Yra visiems nariams svarbu išsirinkt tinkamą ypatą. Todel nepamirškite šio susirinkimo.

SLA. 57 kp. Komitetas

Ben. Mendelsohn

ADVOKATAS

390 Main St. Room 931-932 Worcester, Mass.

Tel. 5-3865 Res. 2-4233

Dr. James H. Mason

GYDYTOJAS ir CHIRURGAS

33 Trumbull St. Worcester, Mass.

Telefonas 3-3532

DR. TESSMER

DENTISTAS

kambarys 206 — 306 Main St.

Telefonas 3-7365

Viršuj Iver Johnson's Sportininkų Daiktų Krautuvės

Vielvedžiai Patarnautojai

ELEKTRIKIERIAI

EKSPERTAI RADIO TAISYMĖ

Moderninė Elektrikos Ko.

E. J. Šimkonis, vedėjas

KONTRAKTORIAI-INŽINIERIAI

172 Union St.

Dial 2-0339 Res. 6-2814

ŽEMOS KAINOS

Galandam Piautuvus, Peilius ir Žirkles

ECONOMY REPAIR SHOP

KALVIAI

Musų Speciališkumas Tai Raktai, Įvairiom Spynom ir Automobiliam

SULEIDŽIAM GELEŽIS

Kam. Lamartine ir Harding g-vių

Tel. 3-9294, Worcester

MESSIER'S DINER

Pabandykit Pas Mus Sykį

Pavalgyt

49 Millbury Gatvės

Dial 4-8574 Kraustytojai

Broliai Baravykai

PRISTATO ANGLIS ir MALKAS

Perkrausto Baldus ir Pijanus

Adresas:

489 Millbury St. Worcester, Mass.

157 Oxford St., Auburn, Mass.

Phone 6-3

A. Žiugžda

Lietuvis Meistras ir Maliorius

Statom garadžius. Taisom stogus. Pristatom namam pijažus ir patys planus padarom. Maliavojam namus išlauko ir vidaus pusės. Pleisteriuojam lubas. Įdedam grindis, duris, langus, ir abelnai iš senų namų padarom naujus ir kiek vienam už prieinamą kainą. Kreipkitės:

98 Ward Street

Worcester, Mass.

Parsiduoda

ANGLYS — ALIEJUS — MALKO

Priimam užsakymus ir Pristatom į Namus

JONAS ČIRVINSKAS

340 Harding St., Worcester, Mass

Lietuvis Blekorius

(TIN SMITH)

Turi įsitaisęs visokias mašinas ir gali bile bletės darbą padaryt arba sucinuot stogams šonines padaryt, vamzdžiams gventus įlėst, prakiurusius daiktus užnitavot bei naujus padaryt. Darbą gvarantuoja jo ilgų metų patyrimas. Kreipkitės —

Klimas Česnulevičius

13 Whitney St.—Worcester, Mass.

MOTIEJUS A. ČIVINSKAS

Vienintėlis Lietuvių Graborius Worcestery

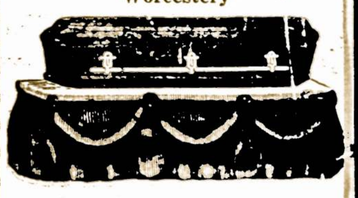

Patarnauju laidotuvėm ir išrandavoju automobilius įvairiems reikalams už prieinamiausią kainą. O 25 mylių atstume nuo Worcesterio susisiekimo reikaluose, patarnauju už dyką. Kreipkitės— Tel. 5-589

340 HARDING STREET

Prelekcijos Apie Sveikatą

Svarbios prelekcijos apie sve katos klausymus rengia socij lė L.D.S. 57-ta kuopa, sekm dieny, balandžio 9-tą dieną, li tuvių svetainėje, 29 Endicc gatvės. Prelekcijos prasidės čią valandą po-pietų. Dr. J nas Repšys iš Cambridge, Ma skaitys prelekciją. Prašon skaitlingai atsilankyt ir išn syt svarbius pamokinimus. Įžė ga visiems dykai. Rengė.

IMPERFECT IN ORIGINAL