AMERIKOS LIETUVIS

THE LITHUANIAN AMERICAN

No. 21-mas | Telefonas Dial 5-1094 | WORCESTER, MASS., 27-tą GEGUŽĖS (MAY) 1933 M. | Kaina 5 Centai | VOL. XVIII

LIETUVOS ŽINIOS

MOKYKLOS, MOKYTOJAI IR MOKINIAI

Didžioje Lietuvoje šiais mokslo metais veikia 2.245 pradžios mokyklos ketverių metų kurso ir 52 šešerių m. kurso. Komplektų viso yra 4.288. Savivaldybės laikomų mokyklų yra 2.054 (3.817 komplektų), švietimo ministerijos — 166 (346 kompl.), organizacijų su šv. ministerijos pašalpa — 30 (51 kompl.) ir organizacijų be šv. ministerijos pašalpos — 43 (66 kompl.) mokyklos. Prie mokytojų seminarijų pavyzdinių mokyklų yra 4. Lietuviškų yra 2.129 mokyklos, žydiškų — 105, vokiškų 14, rusiškų — 4, lenkiškų — 15, latviškų — 11 ir mišrių mokyklų yra 19. Sausio mėnesio 1 d. visose pradžios mokyklose dirbo 4.313 mokytojų (2.268 moterys ir 2.045 vyrai). Lietuvių mokytojų dirbo 3.930, žydų — 303, vokiečių — 31, rusų — 15, gudų — 6, lenkų — 11, latvių — 14 ir kitų tautybių visose pradžios mokyklose dirbo 3 mokytojai. Per 1932 metus naujų mokytojų paskirta 260. Mirė 5. Šiais mokslo metais pradžios mokyklas lanko 235.033 mokiniai (121.229 berniukai ir 113.804 mergaitės). Per 1932 metus pradžios mokyklų mokinių skaičius padidėjo 12.449 mokiniais. Tautybės atžvilgiu pradžios mokyklose yra: lietuviškose — 217.883, žydiškose 12.687, vokiškose — 1.343, lenkiškose — 592, rusiškose — 504, latviškose — 469 ir mišriose — 1.555.

1912 M. GIMUSIŲ VYRŲ REGISTRACIJA

Gimę tais metais vyrai turi ligi birželio 1 d. patys, paštu ar per kitus asmens įsirašyti pas savo gyvenamosios arba gimtosios vietos valsčiaus viršaitį arba miesto burmistrą. Kartu su šio amžiaus vyrais nurodytu terminu turi įsirašyti taip pat ir tie asmens, kurie del kurių nors priežasčių neįsirašė į šaukiamųjų kariuomenėn sąrašus ir nestojo karinės prievolės atlikti su savo vienmečiais. Įsirašant reikia pateikti savo pasą ir gimimo metrikus, jei pasas surašytą be jų arba jų patvirtintus nuorašus. Nustatytu laiku be pateisinamos priežasties neįsirašę, bus traukiami tieson.

LIETUVOS ŽYDAI LIKVIDUOJA SAVO TURTUS VOKIETIJOJ

Apie 30 Lietuvos piliečių žydų turi Vokietijoj nejudomo turto, daugiausia Berlyne ir Karaliaučiuje namų. Hitlerininkai musų žydų namus rengiasi konfiskuoti, bet kol dar nekonfiskavo, savininkai namus pardavinėja pusdykiai.

LAISVAMANIAI GAUSIĄ DOVANAI NAMUS

Laikraštis "10 centų" rašo:— Sužinojom, kad Lietuvos laisvamaniai šiomis dienomis iš vieno turtingo žmogaus gavo stambią dovaną — didelius namus ir sklypą. Kalbamuose namuose bus centralinė laisvamanių bustinė ir "Laisvamanio" redakcija.

Vilniaus Lietuviai Superka Nejudomąją Nuosavybę

Iš Vilniaus praneša "K. I. C." smagią žinią: esą Lietuvių akcija išperkanti Vilniuje ir provincijoj lenkų nejudomąją nuosavybę. Nuo 1932 metų laiko lietuviai nupirko 32 namus Vilniuj ir keliolika dvarų bei palvarkų Minsko ir Suvalkų žemėse. Naujausiai lietuviai pirko dvejus didelius muro namus Švenčionyse, tris Suvalkuose, šešis namus Gardine ir tris Augustave. Vilniuj vedamos derybos pirkti daugiau nejudomos nuo savybės miesto centre.

Vilniuj vaduoti sąjunga šių metų pirmam pusmečiui asignavusi nejudomai nuosavybei pirkti 650 tukstančių dolerių.

GVARANTUOTA VISIEMS KENČIANTIEMS NUO

Skausmų Pilve

Geso — Rugšties

Nesuvirškinimo, Etc.

Sunkiausios ligos yra lengva išgydyt del PEPSINIC SELTZER arba gražinam pinigus. Butinai nusipirkit bonką šiandien nuo Jusų Vaistininko arba rašykite: — PEPSINIC SELTZER CO. Worcester, Mass.

Atminkite Garantiją

Atidengta Morgano Šelmystės

Washington. — Laike kitos senato nagrinėjimo sesijos, kas link J. P. Morgano ir Kompanijos privatiškos bankierystės firmos, buvo atidengta Morgano geradarystės Jungtinių Valstijų vadams politikoj ir finansuose. Iždo sekretorius Woodin, senatorius McAdoo iš Kalifornijos, Owen J. Roberts, J. V. Aukščiausio Teismo teisėjas, buvo surašė "parinktų klijentų", kurie galėjo pirkt Morgano banko akcijas už žemiau negu biržos kainą. Šiame suraše taipgi buvo C. F. Adams, Laivyno Sekretorius Hooverio kabinete; Newton D. Baker, buvęs karės sekretorius; G. Pepper, buvęs senatorius iš Pennsyvanijos; Owen D. Young; J. J. Raskob, buvęs Demokratų pirmsėdis; R. B. Mellon, buvusio sekretoriaus Mellono brolis ir kiti žymus pramonininkai ir bankieriai. Vienok, tie, kurie dabar užima svarbias vietas politikoje, gavo tą parinkimą kol privatiškai gyveno.

J. P. Morganas, kurs nemokėjo Amerikos įeigų mokesčius, 1930, 1931 ir 1932 metuose, prisipažino, kad mokėjo britų įeigų mokesčius laike paskutinių dviejų metų. 1929 metuose visi Morgano pusininkai užmokėjo virš $11,000,000 įeigų mokesčių.

Norman H. Davis, Amerikos Generalis Ambasadorius ir prezidento Roosevelto atstovas Nusiginklavimo Konferencijai, dar turi neišmokėtą paskolą Morgano firmoje. J. W. Davis, demokratų kandidatas į prezidentus 1924 metais ir buvęs vice-prezidentas C. G. Dawes turėjo paskolas, kurios dabar jau atmokėtos. Dvidešimt penki Amerikos didžiausių bankų direktoriai ir valdininkai turi išėmę paskolas iš Morgano banko. Morgano bankas buvo paskolinęs virš $10,000,000 del Charles E. Mitchell (kuris buvo prašalintas iš National City Banko New Yorke), laike 1929 metų biržos krizio, kad pagelbėt jo abelną stovį. Kaikurie Morgano firmos nariai skolingi šiam bankui, bet jų pusininkai juos paremia.

Atidengtose paslaptybėse paaiškėjo, kokią didelę galią Morgano firma turėjo ant Amerikos ekonomiško ir politiško gyvenimo. Šioji firma labai prielanki buvo savo parinktiems klijentams, tarp kurių buvo šios šalies žymiausi žmonės. Morgano firma net buvo davus pasiūlymą buvusiam prezidentui Coolidge, tuojau jam apleidus baltuosius namus, bet dar nepaaiškėjo, ar pasiūlymas buvo priimtas.

Dabar senate ir kongrese platinasi nepasitikėjimas ir sykiu reikalavimas, kad N. Davis rezignuotų kaipo Suv. Valstijų atstovas Ženevoje (iš Nusiginklavimo konferencijos atstovybės), ir taipgi, kad Valstybės Iždo Sekretorius Woodin butų prašalintas, nes negalima pasitikėt ką jie atstovauja, ar Suvienytų Amerikos Valstijų žmones ar pono Morgano kapitalą?!

Manchestery Streikas Užsibaigė

Manchester, N. H. — Milicininkai rengiasi jau išvykt iš miesto, kur net jų 300 ėjo pareigas nuo pirmadienio saugodami Amoskeag Audenyčias. Viršminėtos dirbtuvės 7,800 darbininkai streikavo per vieną savaitę. Visi streikieriai, apart mažiau negu 100 pikitierių stovinčių pas audenyčių duris, klausė unijos vadų prašymų pasilikt name. Vakar miesto pramonė daug pagerėjo. Darbininkai, gavę algas už darbą atliktą prieš streiko pradžią, vėl pradėjo normaliai pirkinėt.

Tekstilės darbininkai jau bus sugryžę darban pirmadienį su 15 nuošimčių padidintomis algomis, kaipo pagelba del tų 20 iki 40 nuošimčių nukirtimo, kada vasario mėnesy, pramonė buvo nupoulūs labai žemai.

NAUJAS "S. S. WASHINGTON"

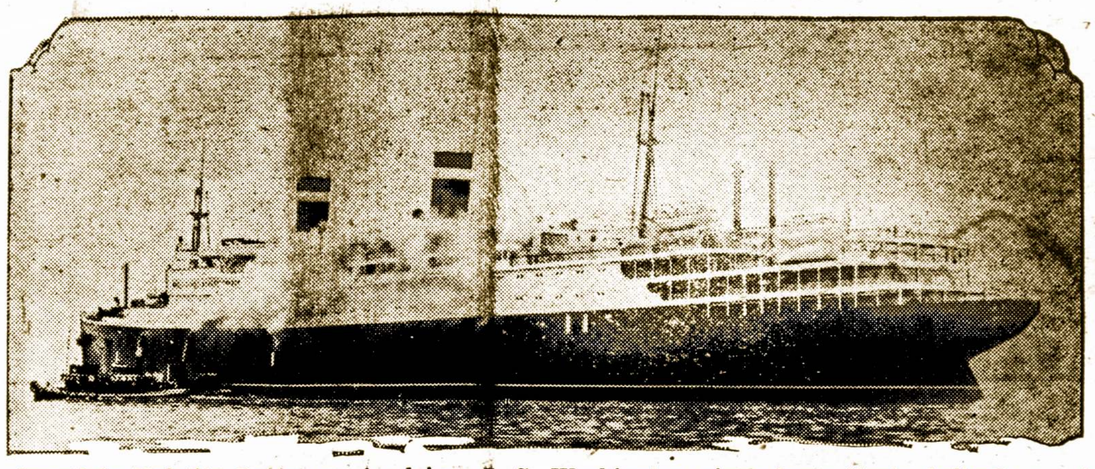

Jungtinių Valstijų linijos naujas laivas S. S. Washington, pirmą kartą išvyko kelionėn per Atlantiką gegužės 10-tą dieną.

Musų Lakunai Dar Vis Tebesirengia

"Draugas" šios savaitės laidoje praneša, kad musų drąsuoliai lakunai kap. S. Darius ir S. Girėnas, del nepastovaus oro skirtu laiku negalėjo išskrist iš New Yorko per Atlantiką. Spėjama, kad šią pavojingą kelionę jiedu galės pradėti apie birželio mėn. 1 d.

Čia norime pastebėti, kad lakunų tikslas savo kelione plačiai išgarsinti Lietuvos vardą pilnai atsiekiamas. Didieji Amerikos dienraščiai plačiai rašo, lakunai ir jų lėktuvas rodomas filmuose. Taigi, kelionė dar nepradėta, bet Amerikos plačioje visuomenėje jau sukeltas didelis susidomėjimas lietuviais lakunais, pasiryžusiais ne tik į Kauną nuskristi, bet ir atgal į New Yorką perskristi. Tuo jie siekia ne tik okeaną perskristi, bet ir rekordą padaryti. Į vieną pusę yra jau keletas lakunų perskridę, bet į abi pusi nė vienas neišdrįso. Musų lakunai pirmieji pasiryžo tokį žygį padaryti. Del to visos musų tautos yra linkėjimas geriausio pasisekimo, laimingos kelionės, kad ir musų tautiečių vardas butų įrašytas aviacijos istorijon šalia Lindbergh'o ir kitų garsių lakunų.

KAUNAS IŠKILMINGAI SUTIKS DARIŲ IR GIRĖNĄ

Kaunas. — Gegužės mėn. 12 d. Neo-Lithuanijos Rumų Salėj Lietuvos Aero Kliubas sudarė visų organizacijų, mokyklų, įstaigų ir spaudos atstovų Komitetą atskrisiantiems iš Amerikos į Lietuvą lakunams—Dariui ir Girėnui sutikti.

LIETUVIS RISTIKAS ČEMPIJONAS

Reikia pasakyti, kad lietuviai visose sporto šakose yra pasižymėję ir net pačių viršunių užkopę. Čia, Amerikoje turime kumštininkų "karalių" — čempijoną Jack Šarkį; turėjome golfininkų čempijoną Burke — Burkauską; plaukikių čempijoną — Osipavičiutę. Turime žymių basebolininkų, footbolininkų ir kituose sportuose pasižymėjusių.

Amerikos sportininkų (ristikų) tarpe plačiai buvo pagarsėjęs ristikas Karolis Požėla. Jis pagarsėjo savo nepaprastu apsukrumu. Dabar Europos laikraščiai apie jį plačiai rašo kaipo apie Europos ristikų sunkiojo svorio ristikų čempijoną.

Keletą mėnesių pasisukinėjęs Europoje, Karolis Požėla nugalėjo visą eilę tarptautiniai žinomų ristikų, neišskiriant vokiečių ir Europos čempijono Froehner. Spauda pažymi, kad nieks negalėjo manyti, jog Požėla, budamas daug mažesnis už savo oponentą, galės nugalėti milžiną Froehner'į. Anglijos laikraščiai del to pažym., kad Požėla neturi sau lygaus Europoje, kuris galėtų publiką taip stebinti. Tai esąs ristikas su žaibo greitumu ir nepaprasto to sporto šakos žinojimu.

Taigi su pasigerėjimu tenka konstatuoti faktą, kad ir musų sportininkai labai gražiai kelia savo tautos vardą. Linkėtina jiems geriausio pasisekimo.

"Palace Flower Shop"

12 Southbridge St.

(Tuojau prie Palace teatro)

GĖLĖS PLOKŠTAI KAPŲ POPUOŠIMUI $1.00

Užrašams Augmenys, Iškirstos Gėlės, Rožės, Gvaizdikai, Šermenims Gėlės, Vestuvėm ir Liemens Garlendos — UŽ LABAI PRIEINAMĄ KAINĄ.

Tel. Dial 5-4088

Jurgis Austra, — lietuvis užveizda

Arcturus Žvaigždė Atidarys Chicagos Pasaulinę Parodą

Tolimos žvaigždės Arcturus spindulis, kuris žvaigždę apleido 40 metų atgal, laike Columbus parodos Chicagoje ir skrisdamas 186,000 mylių į sekundą greitumu tik dabar pasieks žemę, bus pagautas Yerkes observatorijos, William Bay, Wis., ir komplikuotais prietaisais bus pasiųstas Chicagon atidaryti šį šeštadienį dabartinę pasaulinę parodą. Garsus astronomas Dr. Edwin B. Frost, buvęs Yerkes observatorijos direktorius, kuris apako betyrinėdamas žvaigždes, C. T. Elvey, žvaigždžių fotografavimo ekspertas ir Otto Struve, dabartinis observatorijos direktorius, svarsto kaip tą dar niekad nebandytą dalyką pravesti — kad tolima žvaigždė atidarytų Chicagos Pasaulinę Parodą.

Šauks Viso Pasaulio Lietuvių Kongresą

Kaunas. — Užsienio Lietuviams Remti Draugijos valstybės kontrolės skyriaus susirinkime klausyta net dvi paskaitos — Skipičio ir Tomkaus.

Skipitis plačiai nupasakojo apie užsienio liet. remti dr-jos tikslus ir jos reikšmę. Be ko kita Skipitis pabrėžė, kad apie 40% musų tautiečių gyvena užsieny. Tai pirma tauta po žydų, kurių tautiečių toks didelis procentas gyvena svetur. Del to mes ypač turime rupintis, kad musų tautiečiai gyvendami svetur, neištautėtų.

Paskui aptarta viso pasaulio lietuvių kongreso reikalingumas. Užsienio lietuviams remti draugija renka žinias apie užsienio lietuvius ir rengia kongresui dirvą, o tinkamai pasirengus nustatyta šaukti viso pasaulio lietuvių kongresą.

Vokietija Siulo už Dancigo Koridorių Klaipėdą

Londonas. — Šiomis dienomis lankėsi Londone Hitlerio specialis atstovas Dr. Alfred Rosenberger, jis Anglijos valdžiai įteikė naują Vokietijos sumanymą išrišti Danizgo koridoriaus klausimą. Dancigo koridorius, kurie Vokietiją atskiria nuo Rytų Prusijos, Vokietijai visuomet buvo kaulu gerklėje ir diplomatų yra numatomas kaipo svarbiausia priežastis busiančiam karui. Kad atgauti tą koridorių ir tuo pašalinti Vokietijos-Lenkijos nesutikimų priežastį, Vokietija siulo, kad Lietuva ir Lenkija padarytų muitų ir politinę uniją ir tuo duotų Lenkijai naują priėjimą prie juros — Klaipėdą.

Vokietija taipgi yra pasiryžusi naująjai Lietuvos-Lenkijos unijos valstybei atiduoti Rytų Prusijos 3,494 ketv. mylių plotą prie Nemuno, tuo naująjai valstybei atiduodant pilnon kontrolėn Nemuną ir priėjimus prie jo. Vokietija taipgi žada atlygyt Lenkijai už Dancigą ir koridorių. Be to Vokietijaa garantuos Dancigo lenkams pilną sąžinės laisvę, lenkiškas mokyklas ir lenkiškas įstaigas ir per 25 metus užlaikys lenkų komisionierių, taipgi apmokės tiems, lenkams, kurie norėtų iš Dancigo krašto išsikelti į Lenkiją.

Anglijos valdžia šį Vokietijos pasiūlymą perdavė Lietuvos atstovui Londone, kuris tuojaus po to išvyko į Kauną. Čia kalbama, kad Lietuva galbut prielankiai sutiktų svarstyt šį pasiūlymą, jei Lenkija sutiktų sugrąžinti Lietuvai Vilnių ir padaryti jį naujosios federuotos valstybės sostine.

PABRANGO ARKLIAI

Patikrintomis žiniomis paskutiniuoju metu žymiai pabrangę arkliai. Ligšiol blogą arklį buvo galima nupirkti ir už 5 lt., o dabar už tokį pat reik mokėti 50 lt. Vidutiniško gerumo darbinis arklys dabar kaštuoja iki 300 lt., o geresnis 500 — 700 lt.

Arkliai pabrangę todėl, kad prasidėjęs arklių pareikalavimas eksportui karo reikalams.

Suv. Valstijos Paskolino $7,000,000 Užmokėt Pusę Harriman Banko Įdėlių

Washington. — Išmokėjimas visų įdėlių uždarytoje Harriman Banko ir Trusto kompanijos įstaigoje dabar užtikrintas. Valdžia paskolino $7,000,000 del pusę idėlių sumos ir pranešė, kad patrauks teisman išreikalaut kitą dalį iš New Yorko "Clearing" bankų jei bus reikalas. Iždo sekretorius Woodin pranešė tokį šio banko reikalų išrišimą. Po bankų atostogų, Harriman bankas neatsidarė, gi buvo $14,000,000. įdėlių tame banke tuo laiku. Suma pirmam įdėlių išmokėjimui arba $7,000,000. buvo paskolinta Atstatymo Finansų korporacijos Harriman bankui per jos konservatorių H. E. Cooper.

Šio banko galva, įsteigėjas ir vedėjas Joseph W. Harriman, buvo pabėgęs gegužės 19-tą dieną. Jis turėjo stot į teismą, gegužės 22-trą dieną. Vienok policija jį atrado, šeštadienį, tada bankierius peiliu smeigė į savo širdį mėgindamas nusižudyti. Peilis nepasiekė širdį ir Harriman buvo sugrąžintas į ligoninę. Financierius yra dabar saugiai prižiurėtas ir bus ligoninėje iki jo teismo, kurs įvyks kitą mėnesį Federaliniame teisme.

Šarkey – Carnera Kumštynės Įvyks Birželio 29-tą

New York. — Gegužės 12 d. pasaulinis bokso čempionas Jack Sharkey pasirašė sutartį kumštynėms su italų milžinu Primo Carnera. Kumštynių diena paskirta birželio 29 dieną. Kumštynes rengia Madison Square Garden. Pasirašytoje sutartyje nėra punkto, kad Sharkey, jei laimės, neturės ginti čempionato toje pačioje vadovybėje. Vadinasi, po kumštynių, Sharkey, jei laimės, galės kumščiuotis kur tik jis norės.

Iš kumštynių įeigų Sharkey gaus 42 ir pusė procentų, o Carnera gaus tik 10 procentų. Sharkey kumštynėms pradėjo rengtis gegužės 20 dieną.

PAŽVELK!

Šis Amerikos Lietuvio No. yra:

21 - 33

Palygink jį su šios savaitės numeriu. Jei jusų numeris yra mažesnis arba tokis pat, tai yra ženklas, kad jau turi atsinaujint savo prenumeratą. Jei Amerikos Lietuvio skaitytojai nevilkintų savo prenumeratos pasinaujinimo, tai daug prisidėtų prie ekonomijos šiame depresijos mete. Todel prašome savo prenumeratą pasinaujint

Šiandien!

JŲS LAUKĖTE? ŠTAI JAU ČIA!

"OLD HEIDEL–BRAU"

PILSNER ALUS

Ėmė daug laiko, pakol galėjom gaut šį gerą PILSNER ALŲ Worcesterio Žmonėms

REIKALAUKITE "OLD HEIDEL—BRAU" IŠ JUSŲ PIRKLIO

Walker Coal and Ice Company

IŠDALINTOJAI PIRKLIAMS

TEL. DIAL 2-3721 — SUŽINOJIMUI VARDŲ JUSŲ ARTIMIAUSIO PIRKLIO

LIETUVIAI AMERIKOJ

Brooklyn, N. Y.

ŽMONĖS BADMIRIAUJA

Pas mus naujienos ne kokios: bedarbė, nusiskundimai, maisto prašytojų eilės ilgiausios... Laukiam, laukiam tų "geresniųjų laikų", o kaip jų nesimato, taip nesimato. Spauda vis sako, kad gerbuvis jau čia pat, jau tik už kampo, bet nepasako už kurio kampo, nes taip kalba jau keturi metai. New Yorke nėra tos dienos, kad nebutų kokis susirinkimas aikštėse, kad nebutų policijos ar didesni ar mažesni vaikymai; buriais bureliais renkasi, tariasi, agitatoria kalba, ragina. Kalbos buna įvairių įvairiausių tonų, tačiau vis kreipiamos, kad jei turčiai nuo savo apkrautų stalų ir trupinių vargšams nenumes, tai gali atsitikti, kaip kadaise atsitiko Francijoj, o taip pat ir kitur. Kada New Yorke ant 42nd St. ir 6th Ave. pasižiuri į alkanų žmonių eiles, tai tiesiog ir graudu ir baisu darosi: ar lietus ar saulė kepina, o apie šeštą valandą vakaro matysi eilę nuo viešojo knygyno, per parką, iki 43rd St., suvargusių, nuplyšusių, išalkusių, vos į žmogystę panašių sutvėrimų. Jei kas iš praeivių ar iš geros širdies ar del juoko numeta dolerį, tai 20 tokių žmonių-šešėlių gauna bilietukus, už kuriuos tam tikram "restorane" gauna pusbliudį jovalo. Dolerio jau niekas nenumetė — turi didžiausia eilė skirstytis kur jie sau nori, nevalgę.

Tai tik toj vietoj, o kur kitos. Tokių vargšų pasklidusių pilnos gatvės, aikštės ir parkai; visur patiksi atkišusį ranką ir prašantį "cup of coffee"...

* * *

A. Dymta pas mus jau daug metų darbuojasi mokydamas jaunuolius lietuviškai skaityti ir rašyti, ir, taippat, moko pianu skambinti. Dabar pasirodė plakatai, kad šiemet neišgali samdyti mokyklai salės, tai mokys savo gyvenamoj vietoj: 168 Hope St., viršutinis aukštas. Čia lietuvių galybės, o vaikučių dar daugiau. Bet su mokyklomis tai tikra bėda. Pereitą rudenį ir žiemą J. Steponaitis "Vienybės" salėj vedė mokyklą, bet tėvai tuomi nesidomėjo ir pamokas lankė tik apie 20 asmenų. J. Tumasonis vedė mokyklą Apreiškimo parap. mokyklos kambariuose, bet mokinių tebuvo apie 15. Inž. Mažeika vedė mokyklą Šv. Jurgio par. salėj, bet čia irgi tas pat. Ponui Dymtai ir taip tesiseka. Lietuviai nei patys, nei savo vaikų į tokias įstaigas, kai lietuvišką mokyklą neleidžia, nes jiems atrodo per prasta...

* * *

Pas mus tulą laiką viešėjęs muzikas Antanas Bačiulis, išvyko į Lietuvą. Muz. Bačiulis Amerikoj išgyveno virš 20 metų. Jo yra parašytų gan gražių dainelių. Taigi gegužės 11 d. J. Steponaitis jį palydėjo į Scantic Line prieplauką, Jersey City, ir "Scantstates" laivu išplaukė į tėviškėlę. Manoma, kad p. Bačiulis gražiai tėvynėj užsirekomenduos ir susilauks nuoširdų priėmimą, nes prakilnus žmonės Lietuvoj randa pilną malonumą. **Am. Lietuvio koresp.**

Philadelphia, Pa.

MUSŲ LAKUNŲ ATSILANKYMAS Į VYTAUTO PARKĄ

Sekmadienį, gegužės 14-tą dieną buvo suruoštas specialiai išvažiavimas lietuvių tautiškame Vytauto parke, pagerbimui musų didvyrių drąsuolių lakūnų kapitono S. Dariaus ir karininko Girėno. Į šį suvažiavimą žmonių privažiavo gana daug, apie tai anglų spaudoje buvo plačiai parašyta ir pažymėta, kad atsilankė penki tukstančiai. Tas išvažiavimas turi didellę reikšmę, nes buvo pakviesta daug aukštų svečių, anglų spaudos reporterių ir kitų. Labai malonu buvo gerėtis tokiu dideliu žmonių skaičiumi.

Pribuvus musų lakunams, trys lietuvaitės, pasipuošusios tautiškuose kostumuose, laikydamos rankose Amerikos ir Lietuvos vėliavas, pasitiko ir nuvedė prie priruoštos platformos. Ten buvo laikomos prakalbos vadovaujant J. Griniui. Patys lakunai kalbėjo ir dėkojo publikai. Kiti kalbėtojai teipgi pasakė prakalbas. Automobilių suvažiavo daug, tik žerėjo ir spindėjo, lyg kokių turtuolių, neatrodė, kad butų blogi laikai.

Viskas įvyko tinkamai. Iš priežasties žemės minkštumo, musų lakunai negalėjo pribut į suvažiavimo vietą su savo milžinu orlaiviu. Todel musų lakunai turėjo nutupti Camden, N. J. orlaivio stotyje ir pristatė žmones saugot lėktuvą, kol nesugryš iš Vytauto Parko. Musų lakunai, vienok, kaipo atsisveikinimui atlėkė į suvažiavimo vietą ir perskrido keletą kartų aplink. Ne vienam tuomet šiurpuliai bėgo per kuną pamačius tą musų didvyrių pasišventimą del musų tautos ir visos Lietuvos garbės.

Betgi, ar męs visi atjautėm tokį musų lakunų pasišventimą? Jie nesigaili savęs, stato savo gyvybę į pavojų. Tokiai ilgai kelionei ir orlaivio įtaisymui reikalinga lėšų, tai šaukėsi į mus visus lietuvius finansinės paramos. Butų buvus geriausia parama, kad mes, kurie dirbam, visi butumeme skyrę vienos dienos uždarbį, tai butų buve lengva jiems įsigyt pirmos rušies lėktuvą be jokio vargo. Giriamės, kad parengimuose ar suvažavimuose lakunų naudai sueina daug žmonių, net tukstančiais, o suvažiuoja šimtai automobilių. Kas iš to? Jeigu paskaitytumem kiek atlieka lakunų naudai, tai neišeina nė po 25 centus kiekvienam žmogui. Teip įvyko pereitą metą. Buvo paskelbta spaudoje, kad Vytauto parke atsilankė apie penki tukstančiai žmonių, o automobilių apie 500. Pelno liko tiktai $400. Todell ir sakau, kad butų geriau, kad mes, kurie dirbame butumem skyrę nors vienos dienos uždarbį lakunų naudai. Apie tai nebuvo prisiminta, o iš tokių parengimų sunku buvo užtektinai surinkt reikalingo kapitalo. Tiktai žmonės skaitlingai susirinko pamatyt musų lakunus, kurie stato gyvastį į pavojų,

DARBININKAS SUNKIAI SUŽEISTAS MIRĖ

Vienas darbininkas, Nikolas Kulikovski, rusas, 47 metų, dirbdamas cukraus dirbtuvėje MaCahn Refining kompanijos, Delaware Ave. ir Tasker gatvės, gegužės 14-tą dieną, anksti sekmadienio ryte, netikėtai buvo pagautas cukraus varomo grąšto ir sunkiai susižeidė. Mirė po keletos valandų sunkių kančių. Jisai paliko savo moterį ir vaikus, liudesio apimtais. Šiai šeimynai bus dabar sunku netekus savo nario, kurs uždirbdavo duoną. Šiuose sunkiuose laikuose, kada bedarbių visur pilna, laukia gaut duonos kasnį, tokia nelaimė yra ištikrųjų didelė. Toje dirbtuvėje iki šioliai daugiausia dirbdavo lietuviai, bet užėjus blogiems laikams, visokių tautų priėjo, net ir amerikonų ir airių.

SUAREŠTAVO DEGTINĖS PARDAVĖJĄ

Policistas Snyder, gegužės 16-tą dieną suareštavo J. Goldsteiną, 45 metų žmogų, už pardavinėjimą degtinės mokyklos vaikams einant į mokyklą. Marė Cohen, 7 metu ir Jokubas Goldbergas, devynių metų, visi buvo suareštuoti. Pardavėjas ir pirkėjai buvo nuvesti prie magistrato, pardavėjas turėjo užsistatyt $600., o vaikai priduoti mokyklon. Pardavėjas bus sunkiai baustas, nes prasikaltės du kartu: vieną už pardavimą degtinės, kas uždrausta ir antra už pardavimą tokiems mažiem mokyklos vaikam. Už sulaužymą įstatymų žmogus bus smarkiai nubaustas. Šiuose laikuose atrasim tik mažą nuošimtį tų, kurie negeria degtinės, visi geria, seni ir maži. Jeigu tokiems mažiems vaikams parduoda ir jie perka, tai ką jie gali daryt užaugę. Atėjo kita gadynė ir nauji laikai. Viskas galima, jei tik turėsi dolerį.

MIRĖ KNYGNEŠIS MIKALOJUS A. IGNOTAS

Gegužės antrą dieną, 1933 metuose, ligoninėje, po sunkios ligos mirė aa. Mikalojus A. Ignotas, 67 metų. Velionis dabartiniu laiku gyveno Ocean City, New Jersey, bet Philadelphijoj dažnai atsilankydavo ir sustodavo pas P. Bagočių, 212 Greenwich gatvės, kur ir šermenys buvo, nes Ignotas buvo nevedęs. Palaidotas labai gražiai, su bažnytinėmis apeigomis iš Šv. Kaimziero bažnyčios į Šv. Kryžiaus kapines, gegužės 6-tą dieną. Velionio brolis Jonas Ignotas ir jo krikšto duktė aprupino laidotuves. Velionis išgyveno Amerikoje 40 metų, gi buvo užsidėjęs savo spaustuvėlę ir krautuvėlę. Senatvėje jis paiiko savo krautuvę ir gyveno be užšiėmimo ligi mirties. Velionis Amerike turėjo du broliu Adomą, kurs kekletą metų atgal mirė kasyklose ir Joną, kurs dar gyvas. Rašėjas reiškia gilios užuojautos Jonui Ignotui, mirus jo broliui. Sekančiame numery bus plačiau aprašyta apie knygnešio Ignoto darbus.

"Balandėlis"

LET ME!

Let me but do my work from day to day,
In field or forest, at the desk or loom,
In roaring marked place or tranquil room,
Let me but find it in my heart to say.

When vagrant wishes beckon me astray
This is my work; my blessing, not my doom;
Of all who live, I am the one by whom
This work can best be done in the right way.

Then shall I see it, nor too great nor small
To suit my spirit, and prove my power;
Then shall I cheerfully greet the laboring hour
And cheerfully turn when the long shadows fall.

At evetide to play and love and rest,
Because I know my work is best.

A. J. Jokubaitis

Hartford, Conn.

IŠ VVS. IR SLA. NARIŲ DISKUSIJŲ BEI GINČŲ

Vietos lietuvių visuomeniškame gyvenime visko tenka patirti. Yra pavyzdingų ir naudingą darbą dirbančių žmonių, bet yra ir skandalninkų. Tačiau gyvenimas butų neįvairus, jeigu visi žmonės but tobuli ir vienodai dalykus bei įvairius reikalus suprastų, vieningai veiktų, tokia nuotaika butų nenaturališka. Lietuvių patarlė sako: "Kas gal va tai protas". Taip, kiekvienas žmogus savotiškai protauja ir veikia kaip jis išmano. Šiuo atžvilgiu musų kolonijoj visokių "protų" ir lietuvių veikime nuotykių buna.

Vietos VVS. skyriaus narių susirinkime 12 d. gegužės buvo gyvai svarstomi Vilniaus vadavimo įvairųs reikalai, patiekti pranešimai apie rengiamą VVS. skyrių atsovų suvažiavimą, viskas yra tvarkoje ir sparčiai vykdoma, idant VVS. skyrių suvažiavimas butų rimtas ir pasekmingas. Šiame susirinkime buvo iškeltas klausimas Pabaltijo sąjungos. Klausimą pakėlė gerb. Klebonas kun. J. Ambotas savo kalboje ir pasiulė jį padiskusuoti, nes jo nuomone, Pabaltijo valstybių sąjungos įkurimo klausimas, tai svarbi Pabaltijo valstybių problema politiniu ir ekonominiu atžvilgiu. Gerb. Kleb. kun. J. Amboto kalba buvo turininga, visus sujudomino.

DISKUSIJOS

Del Pabaltijo valstybių sąjungos, diskusijose dalyvavo ir pareiškė savo nuomones pp. Bernotas, Sekys ir Čekanauskas. Bernotas trumpame pareiškime nurodė, kad Pabaltijo sąjunga gali but naudinga Lietuvai ir gali but žalinga, jeigu prie dabartinių sąlygų Lietuva į sąjungą įstotų, jeigu sąjunga butų sudaryta tiktai iš Latvijos, Estijos, Lenkijos ir Lietuvos. Gi p. Sekys nurodinėjo, kad sąjunga gali but labai naudinga Lietuvai, kad sąjunga reikalinga sustiprinimui Pabaltijo valstybių politiškos pozicijos prieš grėsiantį pavojų iš Vokietijos. Sekys prisiminė dr. Bistro per "Rytą" padarytą pareiškimą ir pareiškė, kad jis sutinka su dr. Bistro nuomone. Kiti nariai kalbėdami nurodė, kad klausimas gana svarbus ir verta domėtis, bet išvadų nepatiekė. Pirmniinkas S. Šrupša pagaliau pakvietė p. Čekanauską kalbėti, pastarasis pareiškė, kad tokiu autoritetingu politikos klausimu nesijaučiąs padaryt išvados bei pareiškimą, ar Lietuvai verta dėtis prie Pabaltijos valstybių sąjungos, ar ne? Tačiau — sako jis — man rodos, kad sąlygos labai nepalankios dabar Lietuvai prisidėti prie sąjungos. Latvija ir Estija per pastarus 15 metų buvo Francijos ir Lenkijos užsienio politikos įtakoj; latviai ir estai artimesni lietuvių kaimynai, vienok jų santykiai su lietuviais kur kas blogesni negu su lenkų; latvių ir estų politikos sfėrų vadai labiau linksta prie Lenkijos negu prie Lietuvos. Šita priežastis sudaro mums nepasitikėjimo musų kaimynais ir jų nuoširdumu.

Kita svarbi kliutis Pabaltijo valstybių sąjungai, tai Vilniaus krašte lenkų okupacija. Du kartus buvo iškeltas Pabaltijo valstybių sąjungos sudarymo klausimas seniau, bet tapo likviduotas, nes Lietuva atsisakė į sąjungą stoti tol kol lenkai negrąžins Lietuvai sostinę Vilnių ir trečdalį jos žemių. Lenkijos užsienio reikalų ministerijos politika buvo aktuali, rytų departamento vedėjas p. Halowka, (kurį ukrainiečiai nužudė), buvo pasiryžęs sudaryti Pabaltijos valstybių sąjungą, įtraukti į ją Lietuvą, tuomet su pagelba lenkams palankių latvių ir estų, priversti Lietuvą taikytis su Lenkija, atsisakyti Vilniaus ir pavergtų kraštų. Tie lenkų bandymai Lietuvą surišti Pabaltijo valstybių ryšiu, prispirti ją į kampą, nepavyko.

Dabar Pabaltijo valstybių sąjungos klausimą iškėlė Švedijos žymus politikas, lietuviams prietelingas p. Lindhagen, jis pasulė savo vyriausybei (Švedijos ministeriams), kad but daroma pastangos sudaryti Pabaltijos valstybių sąjungą, kad Švedija rupintusi sutaikyti Lietuvą su Lenkija, kad Vilniaus klausimas butų išspręstas teisingai ir tokiu budu but prašalinta kliutis sudarymui Pabaltijos valstybių sąjungos. Šituo klausimu susidomėjo Pabaltijo kraštų politikos sfėrų žmonės ir kartu lietuviai, tačiau lenkai tyli. Vienok Lindhagen pataria, kad Lenkija butų Pabaltijo sąjungos narė. Ką darys Švedijos vyriausybė su Lindhageno pasiūlymu, nežinia, bet latviai, estai ir lenkai pageidauja sąjungos. Nors lenkai tyli kol kas, bet yra žinių, kad Pilsudskis rupinasi atidėti sutarties klausimą, su maža entantė — Rumanija, Jugoslavija ir Čekoslavija, laukia Pabaltijos valstibių sąjungos klausimo išsprendimo. Lenkija ir Pabaltės valstybės nerimsta del Hitleristų grąsinimų, tačiau man rodos, kad vokiečių pavojaus Pabaltijo kraštams dabar nėra ir negreitai bus, nes Vokietija tapo izoliuota, apsupta iš visų pusių — nepalankių kaimynų, neišdrįs pakelti kardą prieš by kurį savo kaimyną; tačiau tuli musų politikieriai įįsivaizdina vokiečių pavojų labai baisiu, kad gatavi lipti ant lenkiško vežimo, glaustis po Lenkijos sparnu. Lietuvos vyriausybė iki šiol rimtai orientavosi ir tvirtai buvo nusistačius savo užsienio politikoje, todel pageidautina, kad ateity but atsargi, kad Vilniaus neatsižadėtų del Pabaltijos valstybių sąjungos, tai viena, antra, kol Vilniaus lenkai lietuvai negrąžys, tol santykių su Lenkija nebus. Mano supratimu, mes dėsimės prie Pabaltijo sąjungos kaip matysime, kad visos Pabaltijos valstybės nori. Į sąjungą turi įeiti Švedija, Suomija, Danija, Latvija, Estija, Lietuva ir Lenkija; sąjunga tik iš Latvijos, Estijos, Lenkijos ir Lietuvos bus silpnas kunas, Lietuvai, politiškai ir ekonomiškai žalingas. Tai taip šitame klausime p. Čekanauskas išsireiškė. Susirinkimas jo nuomonei pritarė savo aplodismentu. Todel nutarta kiekviename susirinkime politikos klausimais turėti diskusijas, diskusijų vedimui, diskusuojamų klausimų pastatymui, išrinkti gerb. Klebonas kun. J. Ambotas ir p. V. M. Čekanauskas.

NESUTIKIMAI SLA. KUOPOJ

Dar 1932 m., laike SLA. Pildomos Tarybos nominacijų ir rinkimų musų kuopoj politikieriai sudarė visokių intrygų ir nesutikimų, bet vėliau sauvališku pasielgimu laike rinkimų kuopos valdybos, laužydami S. L. A. Konstitucijos įstatymus, dar daugiau nesutikimų pridarė. Šitais skandalais tuli musų analfabetiški politikieriai prisivirė tiek košės, kad dabar suvalgyti negali. Tačiau ginčai jau buvo išnykę, užtai ir šis narių susirinkimas prasidėjo gražiai, ramiai, bes pasibaigė karštais ginčais ir naujas "karas" tapo paskelbtas.

Fin. Sekretorius p. J. Sekys prieš užbaigai susirinkimo, patiekė savo pareiškimą —pilniausiu išdidumu, paskelbdamas naujo "karo deklaraciją" p. J. Januškeviui, Sr. Tame savo pareiškime Sekys reikalauja, kad Januškevičius atsiprašytų jo už įžeidimą. Sekys sako, kad Januškevičius parašė "A. L." 15-tam neigiamai apie p. J. Sekį ir tokiu budu užgavo jo "šlovę". Gi p. Januškevičius atsakydamas, pareiškė, kad ką jis parašė "A. L.", tai yra tikra teisybė, SLA. nariai liudininkai, kad jis turi faktus ir dokumentus įrodymui, kad Sekys privertė savo šmeižiamais raštais p. Januškečių atsakyti ir išaiškinti Sekio atakas. Kilo ginčai, prašoma p. Sekį skaityti ištisai Januškevičiaus straipsnį, bet neskaitė. Pagaliau p. Sekio-Januškevičiaus nesutikimų ištyrimui, taipgi, ištyrimui vieno ir kito raštų, tilpusių spaudoje, išrinkta komisija, kuri padarys tyrinėjimą. Tur but tuli mano, kad tokiu budu sudarysiąs bylą p. Januškevičiui ir kuopoj galės Januškevičių nubaust, bet iš tokių žygių bus liudnos pasekos, nepaisant to, kad į komisiją 4 p. Sekio kolegos išrinkti ir tik p. Pikturna, naujai išrinktas užrašų sekretorius, bus bešališkas.

Kuopos seniausias narys, veteranas p. A. Mašiotas, kuriam rupi ne politika ar asmeniški ginčai, bet Susivienijimo gerovė, pasiūlė įnešimą, kad p. Sekio "naujai karo deklaracija" butų padėta po stalu į "amžiną archyvą", bet vadinamoji pozicija nesutiko. Dabar lauksim naujų audrų ir p. Sekio skundo prieš p. Januškevičių.

KITA "BOMBA"

Pirm uždarymo susirinkimo, buvęs kuopos Pirmininkas p. V. M. Čekanauskas gavęs balsą, sako: "Aš noriu informacijų iš gerb. p. finansų sekretoriaus Sekio. Dalykas tame — sako Čekanauskas — dar man bunant pirmininku, mirė J. Ivanauskas, padariau visus žygius kartu su p. Sekiu palaidojimo vėlionio ir tikėjausi, kad sekretorius atlikdamas savo pareigas, gavęs iš Susivienijimo pomirtinę, priduos vėlionies žmonai — pašalpgavei; dabar girdžiu kalbas, kad Ivanauskienė gavo tiktai dalį vyro pomirtinės ir, kad jai pomirtinė vyro buvo išmokėta pinigais (cash) vieton draftu (check), todel meldžiu p. sekretorių Sekį, paaiškinti, ar teisybė? Nariai nusistebėję, klauso su atyda, salėje tyla.

SEKYS (pakilęs): Taip, Ivanauskienei išmokėta pinigais suma 148 doleriai, delto, kad jos vyro pomirtinės draftą sulaikė miesto įstaiga.

ČEKANAUSKAS: Ar Tamista p. Sekretoriau sakai, kad buvo uždėtas "attachment" ant Ivanausko pomirtinės? Kas uždėjo "attachmentą?..."

SEKYS (nedrąsiai): Welfare draugija, kuriai Ivanauskas buvo skolingas, pareikalavo iš jo pomirtinės pinigų — atsakė p. Sekys drąsiai — gavo du dolerius.

ČEKANAUSKAS: (mandagiai): Tai reiškia, kad Welfare draugija atsiėmė skolą iš Ivanausko pomirtinės. Gerai, kas indorasayo Susivienijimo draftą čekį, Ivanauskienės vardu išrašytą?

SEKYS (nenoromis, nervingai): Aš nežinau kaip su indorsmetu buvo, neatmenu. Žinau tik tiek, kad Ivanauskienė gavo 148 dolerius.

ČEKANAUSKAS: Tamista nežinai kas draftą iškeitė? Juk Ivanauskienė drafto negavo ir nematė?

SEKYS (rusčiai): Aš neatmenu, gal but tas Welfare draugijos žmogus iškeitė draftą, grąžino man pinigus, o aš perdaviau Ivanauskienei...

ČEKANAUSKAS: Ar Tamista atmeni, ar matei tą žmogų,

7 DIENOMIS Į LIETUVĄ
GREIČIAUSIAIS PASAULYJE LAIVAIS

BREMEN • EUROPA
Specialiai traukiniai stovinti šalimais garlaivio Bremerhavene užtikrina patogiausią kelionę į LIETUVĄ.
GREIČIAUSIAIS KELIAIS Į SENĄJĄ TĖVYNĘ
Informacijų klauskite pas vietinius agentus, arba
NORTH GERMAN LLOYD
252 BOYLSTON ST., BOSTON

Važiuokite Per Lietuvos
UOSTĄ – KLAIPĖDĄ
ŠVEDŲ AMERIKOS LINIJA

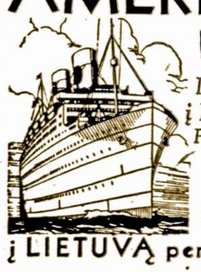

Iš New Yorko
į KLAIPĖDĄ
Per Gothenburgą
GREITA KELIONĖ
į LIETUVĄ per ŠVEDIJĄ
"BALTASIS ŠVEDŲ LAIVYNAS"
PIGIOS LAIVAKORTĖS

IŠPLAUKIMAI IŠ NEW YORKO:
Pier 97, gale W. 57th St.,
M. L. KUNGSHOLM ... Birželio 3
S. S. DROTTNINGHOLM Birželio 12
M. L. GRIPSHOLM ..... Liepos 3
S. S. DROTTNINGHOLM Liepos 13
M. L. GRIPSHOLM ..... Liepos 27

Dideli balti ir gulbės laivai. Erdvus ir gerai ventiliuojami kambariai. Kelionėj rodomi judomi paveikslai. Laivo orkestras duoda koncertus, bei griežia šokiams. Kelionė buna pertrumpa, keliaujant "Baltuoju Švedų Laivynu".

Informacijų ir laivakorčių kreipkis į Tamstos vietinį laivakorčių agentą, arba:

SWEDISH AMERICAN LINE
21 STATE ST., NEW YORK, N. Y.
Chicago, Ill. 181 N. Michigan Ave.
BOSTON, MASS. 10 State Street
DETROIT, MICH. 73 Monroe Street
Montreal Que., Can. 1410 Stanley St.

LIETUVIAI AMERIKE

pasirašanti ant iškeičiamo drafto, kaip tas žmogus atrodo, ar senas ar jaunas? Ar su usais ar be usų?

SEKYS (kaisdamas): Gal jis, gal aš pasirašiau, ar abu pasirašėm, aš neatmenu. Neatmenu kaip tas žmogus atrodo.

ČEKANAUSKAS: Bet aš girdėjau, kad Ivanauskienė gavo tik 130 dolerių vieton 150 dolerių; ar buvo išmokėta kam kitam iš Ivanausko pomirtinės?

SEKYS: Taip, buvo išmokėta K. Balskui, kuris kitados buvo Ivanauskui skolinęs pinigų, bet negrąžino gyvas budamas.

ČEKANAUSKAS: Kiek Balskiui imokėta pinigų? Šis klausimas nebuvo atsakytas, nes staiga Čekanausko klausinėjimą sustabdo pakilę Sekio kolegos, šaukdami: "Kas čia darosi? Ar pp. Čekanauskas Ivanauskienės advoktas"? Čekanauskas nusišypsojęs, atsako: "Aš tik informacijų klausiu. Dabar man aišku viskas. Ačiu labai". Padėkavojęs Sekretoriui už informacijas, atsisėdo, bet narių tarpe eina ginčai ir šukavimai. Tuom tarpu pirm. p. Levišauskas užsimojęs kujeliu, drožė į stalą kiek drutas: "Sėskit ir užsilaikykit ramiai". Visi susėda, nutyla. Pirm. Levišauskas sako: nesirandant naujų reikalų, skelbiu susirinkimą baigtu!" Dar kartą drožia su kujaliu į stalą, bet netaip smarkiai. Nariai skirstosi, kalbasi, kiti sustoję ginčinasi. Tai taip pasibaigė susirinkimas ir jo nuotaika.

Dabar lauksime p. Sekio skundo prieš J. Januškevičių. Yra kalbų, kad pastarasis senai laukia Sekio priekabių, nes turi keletą jo indorsuotų čekių ir kitokių dokumentų teismui patiekti — trečiųjų teismui, arba, kad ir civiliui, valdžios teismui. Kaip šitas p. Sekio "pagrąsinimas" Januškevičiui pasibaigs, dabar sunku pasakyti, bet apie pašalpgavių draftus, tai tikrai misterija. Randasi ir daugiau tokių kaip Ivanauskienė, kuriems p. Sekys pinigais (cash) išmokėjo vieton Susivienijimo draftais, jų vardu išrašytais. Gal neužilgo viskas paaiškės, kaip transakcijos atlikta ir delko taip padaryta. Išeina taip: "žydas muša, žydas rėkia!" J. Sekys grąsina kitiems, bet pats jaučia, kad jis negeriausioj padėty ir gali patekti į labai nemalonias pinkles. Ar gi negeriau butų, kad visi nariai santaikoje gyventų ir viską kuopoje praktiškai ir teisingai atliktų, be jokių politiškų ar administracijinių machinacijų, kurios dabar yra tikra misterija ir labai kenkia Susivienijimui.

"A. L". Reporteris

! ŠVIESKIMES !

REIKALINGI TUOJAU

AMERIKOS LIETUVIUI pavienių numerių

PARDAVINĖTOJAI

Jei pats negali, gauk mums kokią krautuvę, kuri galėtų tai padaryt. Mes prisiųsime laikraščio numerių sulig reikalavimo.

Amerikos Lietuvio pavienių numerių pardavinėtojai gauna 50 nuošimtį.

Amerikos Lietuvio prenumerata Suv. Valstijose — $1.50; Lietuvoje — $2. Kas užrašys ir prisiųs mums vieną naują skaitytoją, tas gaus dolerio vertės knygų DOVANAI pasirenkant iš musų katalogo. Kreipkitės —

Amerikos Lietuvis

14 Vernon St. Worcester, Mass.

Philadelphia, Pa.

ŠIO MIESTO LIETUVIAI LABAI REMIA LIETUVOS LAKUNUS

Gegužės 14-tą, pas mus buvo nepaprasta diena. Dešimts dienų prieš tai, paskleidus apgarsinimus tarpe lietuvių, tartum kaip elektros sriovė iš vielos į vielą perbėgo visus, dabar laukia to momento kaip grėičiaus pributi "Vytauto Parkan" ir pamatyti lakunus ir jų orlaivį. Visą savaitę prieš pikniką oras pasidarė šaltas ir lietingas, piknikui diena darėsi kas kart abejotina. Atėjus geg. 14 d. oras sušilo, o jau lietus iš vakaro sustojo lijęs, bet dangus vis pasiliko abejotinas — debesiuotas.

Nežiurint į tai, musų lakunai, kaip 11 val. ryto, laiku pribuvo į Centrala Airport, Camden, N. J., kur jų laukė Priėmimo Komisija, susidariusi iš lietuvių. ukrainų, amerikonų ir žydų, prie to ir anglų spaudos atstovai. Čia jau sekė pasikalbėjimai, širdingi linkėjimai musų lakunams ir traukimas paveikslų. Iš Central Airport, musų lakunai leidosi piknikan "Vytauto Parkan". Nežinant gerai lauko didumo, lakunai sustojo pakely Wm. Penn Airport, iš kur automobiliu pribuvo išvažiavimo vieton. Čia jiem išegzaminavus lauką, pasirodė, kad vietos neperdaugiausiai ir dargi žemė pasirodė šlapia, nutarta nerizikuoti. Todel musų garbingi svečiai pasiliko piknike iki paties vakaro, kuriuos apspitę žmonės su jais kalbėjos, ir klausinėjo visokių klausimų. O jau žmonių, tai pamargavęs visas laukas, pribuvę busais, karais, automobiliais. Kaip 6 vakare užėjo vėl lietus, kuris smarkiai nulijęs, dangus išnaujo prasišvaistė. Tuo laiku programo vedėjas p. J. V. Grinius prabilo į susirinkusius salėj, perstatydamas oficijaliai musų lakunus publikai, pakviesdamas iš eilės kalbėtojus pasakyti atsisveikinimo ir linkėjimo kalbas. Sujudinančiaas kalbas pasakė M. Mankelevičia ir kiti; o lakunai atsisveikino su piknikiečiais. Čia pat pasipylė smulkios aukos lakunams, kurių surinkta $26.25. Kaz. Dryža, veiklus lietuvių katalikų veikėjas, prisiuntė laišku $5.00. Viso surinkta $31.25. Po visų to, lakunai nusidavė aerodroman, iš ten pakilę, perskrido "Vytauto Parką" ir nuskrido New Yorko link. Piknikas lakunams gryno pelno davė $238.60. Surinkta pinigais $31.25. Viso — $269.85.

Už tokį gausų parėmimą, VV. Sąjungos komitetas, šiuo reiškia visiems dalyvavusimes piknike, lietuviams biznieriams, kurie priaukojo vėltui visokių valgomų daiktų, visiems darbininkams, ypač tautietėms moterims, — Zofijai Urbienei, Onai Kubilienei, Onai Kušlienei ir Onai Ambrazienei, kurios pagamino valgius ir gaspadinavo sunkiai nuo ankstyvo ryto iki vėlos nakties, VIEŠĄ IR DIDŽIĄ PADĖKĄ. Tokių lietuvių moterių, darbščių ir pasišventusių tautiškam darbui nedaug pas mus randas.

Dabar žiurėkite kokie lietuviai biznieriai, ko ir kiek DYKAI lakunų piknikui aukavo. Pietų pusės: J. Matulis — 2 kartonų cigarietų; Alb. Šimanskas — 5 sv. kilbaasų; Jos. Švedas — 5 sv. kilbasų; P. Kvedaras — 5 tuz. piragaičių. Chas. Urbonas — cielą virtą kumpį; Ignas Merkelis — 5 tuz. piragaičių; P. Lėčauskas — 6 sv. kilbasų.

Richmond daly: V. Kruopa — 10 sv. kilbasų; M. Kometa — 1 baksą saldainių; A. Katėnas — 5 sv. kilbasų; E. Laurinaitis — 10 didelių duonų; J. Strelckas— 1 baksą saldainių; K. Stepanavičia — 2 čielus kumpius ir baksą kopustų; K. Čiurlionis — 1 gal. vyno; P. Biliunas — 5 sv. kilabsų; A. Janulevičia — 5 sv. kilbasų; Elzbieta Keršis — 1 baksą rusiškų saldainių; J. Petravičia — 1 baksą saldainių; Teresa Švagždis — 1 šmotą mėsos; M. Sarutavičia — 5 sv. kilbasų; J. Kaveckas — 5 sv. kilbasų; A. Čiurlionis — 3 puodus kopustų; J. Jotautas — 5 sv. kilbasų; Stasė Vabalienė — 5 sv. kilbasų; A. Križanauskas — 1 baksą saldainių; Alex. Bubinas — 1 kv. mustriko; A. Zaveckas — čielą kumpį; Mr. Jocius — $1.00 pinigais; J. Burkauskas — 8 sv. kilbasų; M. Z. Garliauskas — 3 tuz. "dixie" cups"; Mr. Lipavičia — 5 sv. kilbasų; F. Tvaranavičia—6 sv. kilbasų; J. Valentinas — 5 sv. kilbasų; L. Ginkevičia — 5 sv. kilbasų; Jonas Vaivada — čielą kumpį; J. Mendelis — 6 sv. kilbasų.

Baigdamas šį ilgą pranešimą iš įvykusio musų lakunų naudai pikniko, dabar gerbiami skaitytojai galite spręsti patys kaip philadelphiečiai lietuviai PIRMĄ LIETUVIŲ SKRIDIMĄ PER ATLANTIKĄ NEW YORK — KAUNAS remia.

Z. Jankauskas, VVS. rašt.

Hartford, Conn.

AR VVS. SKYRIŲ ATSTOVŲ SUVAŽIAVIMAS ĮVYKS?

Pastaruoju laiku buvo abejonių ar VVS. skyrių atstovų suvažiavimas įvyks ar ne? Abejonių buvo ir pačių rengėjų tarpe, bet dabar pasirodo, kad suvažiavimas įvyks ir gal bus skaitlingas ir pasekmingas. Teko patirt iš Hartford VVS. skyriaus suvažiavimo komisijos pirmininko V. Čekanausko, kad iki šiol jau gauta tiesioginiu ar netiesioginiu budu pranešimai, jog suvažiavimime pasižadėjo imt dalyvumą skaitlingai atstovai iš Worcesterio, Bridgeporto, Waterbury, New Britaino, Bristolo ir artfordo skyriai. Taipgi laukiam pranešimų iš New Jersey, New Yorko ir Pennsylvanijos valstijų skyrių. Manoma, kad Philadelphijos, New Yorko, Brooklyno, Newarko, Binghamtono ir Amsterdamo lietuviai skaitlingai dalyvaus. Reiškia iki šioliai šeši VVS. skyriai pasižadėjo imt dalyvumą, todel abejonės negali but apie suvažiavimo įvykimą.

Pamatinis suvažiavimo tikslas yra išjudint Amerikos lietuvius į Vilniaus darbą. Taipgi bus daroma žingsniai nustatyt aktuališkesnį veikimą jau gyvuojančiuose ir veikiančiuose skyriuose, kad per jų pastangas but galima pasiekt plačiau lietuvių žmones ir pritraukt juos prie VVS. skyrių ir Vilniaus Vadavimo darbo. Rengėjų nuomonė yra, kad suvažiavimas yra reikalingas tam, kad padarius rimtus atsišaukimus į Amerikos lietuvių visuomenę, organizacijas ir jų busimus seimus, kad išplatinus Vilniaus Vadavimo įdėją.

Dienotvarkėje svabiausieji klausimai bus statomi sekančiai: 1. kaip reikia organizuot VVS. skyrius Amerikoje; 2. kokius budus reikia naudot kapitalo kėlimui į Vilniaus Geležinį Fondą; 3. kaip reikia Vilnių vaduot; 4. ar reikalinga lietuvių ir ukrainiečių bendrą frontą sudaryt Amerikoje del anti-lenkiškos propagandos. Tai toki svarbieji klausymai bus patiekti suvažiavimui apsvarstyti. Jie apima visas Vilniaus vadavimo problemos puses, visus reikalus ir bus statomi dienotvarkėje.

Taipgi teko patirti, kad šalia referatų virš paminėtais klausymais, šalia kitų mažiau reikšmės turinčių klausimų bei pateiktų įnešimų arba ruošiamų rezoliucijų yra pastangos dedamos išnaudot propagandinės publikacijos atžvilgiu visus pastarųjų laikų įvykius, pasiunčiant tam tikras suvažiavimo priimtas reozliucijas Valstybės Departmentui sekretoriui Cordell Hull, prezidentui Rooseveltui ir užsienių reikalų senato komisijos nariams. Taip ketinama padaryt, jeigu senatas ir atstovai nebus išsiskirstę atostogoms. Kiek teko patirt p. V. Čekanauskas rupinasi šitų rezoliucijų reikalu. Jo tikslas yra iškelti Vilniaus klausimą politiškose sferose ir per jas, Amerikos spaudoje. Jo nuomonė yra, kad dabartinis momentas tam yra labai palankus.

Butų labai gerai, kad suvažiavimas butų pasekmingas, kad sueitų didelis skyrių atstovų skaičius. Vienok, jeigu mažai atstovų susirinks, tai bus tik gaila rimto prisirengimo. Aš permatau, kad lietuvių kolonijų daugumoje truksta noro rupintis Vilniaus Vadavimo reikalais. Tiesa, didžiausia to priežastis yra stoka iniciatyvos, rimtų vadų norinčių vadovaut šiame veikime. Delto ir sunku išjudint rimtą aktualų veikimą arba smarkesnį organizacinį darbą. Todel, kalbant apie busimą VSS. skyrių suvažiavimą, tenka abejoti apie jo pasisekimą. Vienok gal mano ir daugelis kitų abejimai bus veltui. Gal šis suvažiavimas bus skaitlingas, pasekmingas, ir daug žadantis ateities veikimui. Abelnai imant Vilniaus vadavimo reikalai Amerikoje iki šioliai buvo lietuvių tik mažumai apeinanti. Kyla klausimas ar ši, V V S. skyrių atstovų konferencija išjudins Amerikos lietuvių visuomenę į Vilniaus vadavimo darbą. Ateitis galės parodyt. Tenka palinkėt konferencijos rengėjams pasisekimo Vilniaus Vadavimo įdėją praplėst Amerikoje. Nepamirškime musų prabočių įsteigtą sostinę Vilnių.

Š. Pikturna

JAUNIMO SKYRIUS

GILTINĖS KRIKŠTASUNIS

(Senoviška Pasaka).

Kartą gyveno labai neturtingas žmogus, bet turėjo daug vaikų. Kai gimė dar tryliktas, jis labai nusiminė, nes niekas nenorėjo buti krikšto tėvu. Susirupinęs jis atsigulė ir užmigo. Sapne jam prisisapnavo, kad krikšto tėvu reikia pakviesti pirmą, kurį jis sutiks rytą kely. Anksti išėjo žmogus iš namų ir tuojau sutiko beeinančią žmogystą. Atmindamas sapną, žmogus ją pakvietė buti jo sunaus krikšto tėvu. Žmogysta sutiko ir savo pareigas atliko, kaip reikia. Po krikšto ji tuojau išėjo ir dingo. O tai buvo ne kas kita, kaip tik giltinė.

Kai vaikas sulaukė dvidešimties metų, staiga pasirodė jo krikšto tėvas ir tarė jam:

"Einam, aš tau dabar atiduosiu krikšto dovaną".

Ir išvedė giltinė jaunuolį į mišką, parodė jam tam tikras žoles ir liepė jų prisirinkti.

— Šios žolės, — vėl tarė giltinė, — yra vaistai. Jei tave pašauks prie ligonio ir tu pamatysi, kad aš stoviu prie ligonio galvos, tai drąsiai duok, nes išgis. Bet jei aš stovėsiu ligonio kojųgaly, tai žinok, kad vaistai nepadės, nes jam lemta mirti. Tačiau niekad nemėgink manęs apgaudinėti.

Tai pasakius, giltinė dingo, o jaunikaitis su žolėmis parėjo namo.

Netrukus po visą kraštą pasklido gandas apie nepaprastus jaunikaičio gabumus gydyti. Žmonės apie jį pasakojo, kad jam užtenka ligonį tik pamatyti ir jis jau žinąs, ar tas pasveiksiąs ar mirsiąs.

Kartą sunkiai apsirgo tos šalies karalius. Dvariškiai, išgirdę apie nuostabų gydytoją, tuojau pakvietė jaunikaitį. Šis nuvestas pas karalių, pamatė giltinę prie karaliaus galvos ir čia pat pareiškė galįs išgydyti. Ir tikrai, po kelių dienų karalius pasveiko ir gausingai atlygino jaunikaičiui. Po kiek laiko karalius vėl apsirgo, bet ir antrą kartą jaunikaitis jį išgydė, nes giltinė stovėjo prie galvos. Tačiau, apsirgus karaliui trečią kartą, pašauktas jaunikaitis pamatė giltinę, stovinčią kojugaly. Buvo aišku, kad karalius mirs. Bet jaunikaičiui buvo gaila dovanų, kurių jis tikėjosi gauti, išgydęs karalių, ir todėl nutarė šį kartą giltinę apgauti. Jis įsakė karalių pakelti ir taip paguldyti, kad giltinė stovėtų prie galvos. Giltinė raukėsi, bet jaunikaitis nudavė nieko nematąs, davė karaliui vaistų — ir šis pagijo.

Supykusi giltinė išmėtinėjo savo krikšto sunui už apgavimą ir įspėjo taip daugiau nedaryti. Bet netrukus sunkiai susirgo vienturtė karaliaus duktė, o pašauktas jaunikaitis rado giltinę prie kojų. Jis labai nusiminė, nes karalaitė buvo labai graži, o karalius už išgydymą buvo pažadėjęs jį padaryt savo žentu ir atiduoti karalystę. Nors giltinė jam grumojo kauline kumštimi, tačiau jis liepė lovą apsukti, kad giltinė butų prie galvos. Davęs vaistų, jis karalaitę pagydė. Bet giltinė buvo labai supykusi ir jaunikaičio nepaleido. Ji nusivedė jį į požemius, kur degė daugybė žvakių. Vienos jų buvo tik pradėjusios degti, kitos — jau ipusėjusios, o kitos — jau tik rusėjo ir kiekvieną akimirksnį galėjo užgesti. "Kas tai yra?" — paklausė krikštasunis. "Tai žmonių gyvenimai" — atsakė giltinė. — "Ilgos žvakės yra pradedančių gyventi vaikų, o tik liepsnojančios yra tų, kurie greitai turi mirti".

"O kur mano žvakutė?" — paklausė jaunikaitis. "Štai, ši" — tarė giltinė ir parodė visiškai sudegusią žvakę, kurios liepsna vos mirksėjo. Jaunikaitis labai išsigando ir ėmė prašytis, kad giltinė jam uždegtų naują žvakutę. Ši neva pažadėjo jam, paėmė naują žvakę, bet tuo tarpu senoji užgeso ir jaunikaitis krito negyvas. Taip numirė, giltinę du kartus apgavęs, jos krikštosunis.

Knygelė iš 104 Puslapių

APIE NAPOLEONĄ I, IR JO GYVENIMĄ ANT ŠV. ELĖNOS SALOS

JAU GATAVA

JĄ PARAŠĖ ŽYMUS LIETUVOS KARININKAS JONAS KATKUS

Kaina su prisiuntimu 50 centų

Bet kas dabar užsirašys ar prailgins "Amerikos Lietuvio" prenumeratą metams ir prisiųs $1.50, tam bus ta įdomi knygelė pasiųsta

DOVANAI

Tai yra pirmutinė tos rušies knygelė lietuvių kalboje, kurią patariam kiekvienam musų skaitytojui įsigyt, kad susipažinus su pasauliniu karo genijum — Napoleonu I-mu.

ŠTAI KAIP SKAMBA

Napoleono Bonaparto Pareiškimas:

"... Tau, Dieve, dangus, o man žemė". Tuos žodžius Napoleonas liepė iškalt ant tam tyčia padaryto medalio, kurio vienoje pusėje buvo jo atvaizdas, o kitoje — Dievo.

(Nuo leidėjų: nors knygelė ir labai įdomi, tačiau atsižvelgiant į lietuvių merdėjimą skaityme lietuviškų knygų, atspausdinom tik labai mažą kiekį ir todel patariam nors tiems savo skaitytojams, kurie dar suinteresuoti lietuvių kalba, pasiskubint ją įsigyt).

VILNIAUS ALBUMAS su LIETUVOS ISTORIJA

Ta brangi knyga, Vilniaus Albumas, drauge kurioje telpa Lietuvos Istorija tarpe 13-to šimtmečio ir šių dienų. Verta kiekvienam lietuviui ją įsigyt kaipo brangų Lietuvos dokumentą.

Ši knyga parsiduoda po $4.00 ir $5.00, bet dabar, einant musų knygyno knygų išpardavimui nupigintomis kainomis, mes tą knygą — Lietuvos Albumą pasiųsim tam, kuris mums prisiųs $1.

Am. Lietuvio Knygynas

14 Vernon St. — Worcester, Mass.

TIKRAS LIETUVIŠKŲ BIČIŲ

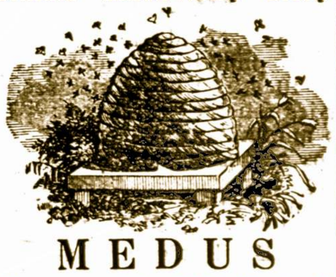

MEDUS

Šitą pavasarį dar tiktai išimtas iš bičių. Aš galiu gvarantuot kiekvieną šio medaus lašelį, kad aš pats išėmiau iš avilių. Mano bičių medus kas metai gauna pirmutinį laimėjimą. Mokestis su pristatymu:

Už stiklinę medaus kvortą 80c

Už galioną $3.00

ir Koriukas Dovanai

Galit ypatiškai kreiptis arba užsakymus del persiuntimo paduot sekančiu adresu

AMERIKOS LIETUVIO KNYGYNAS

14 Vernon St. WWorcester, Mass.

Amerikos Lietuvis
The American Lithuanian Weekly published every Thursday by Gabriel A. Kyba, 14 Vernon St., Worcester, Mass.

Yearly subscription: in U.S. $1.50
In Foreign Countries..... 2.00
Single copies ..... 5 cents

Advertising rates on application

Amerikos Lietuvis savaitinis laikraštis, išeina šeštadieniais, leidžiamas G. A. Kybos, 14 Vernon St., Worcester, Mass.

Metinė prenumerata: S. V... $1.50
Užsieniuose—Lietuvoj 2.00
Atskiri egzemplioriai .... 5 centai

Prenumeratos pradžia skaitosi nuo užrašymo dienos. Prenumerata turi but apmokėta iš anksto.

Entered as Second Class Matter September 29, 1914, at the Post Office at Worcester, Mass., under the Act of March 3, 1879.

BĖGANTI REIKALAI

KAIP GELBĖTI NAMUS

Kaip gelbėti namus nuo aprašymo (foreclosure), iš Washingtono paduodama naudingų nurodymų. Tai kiekvienam įdomu žinoti, kas tik turi vargo su mortgičių atmokėjimais, arba mortgičių atnaujinimais.

Krašto vyriausybė ne vien rupinasi ukininkų, bet ir miesto darbininkų likimu. Ukininkų reikalu kongresas jau pripažino įstatymą ir preizdentas pasirasė. Miesto darbininkų reikale šiomis dienomis įstatymas bus pripažintas. Jis reikalingas tik senato nubalsavimo ir prezidento sankcijos.

Kalbamuoju įstatymu bus sudaryta taip vadinama "Home Owners Loan" (Namams paskolos) bendrovė. Ši bendrovė perfinansuos namus visų tų darbininkų, kurie negali apsidirbti su mortgičiais ir kurių namams gręsia aprašymas: Perfinansavimo procedura bus tokia:

Jei už namus mortgičius baigiasi, o nėra iš ko atmokėti, arba nėra priemonių atnaujinti, tai namų savininkas arba mortgičio savininkas turi kreiptis į vietos privačią skolinimo bendrovę (spulką) ir jos prašyti, kad ji tuo reikalu susisiektų su "Home Owners Loan" Bendrove. Jei ta ar kita privati bendrovė nenorėtų, ar negalėtų to padaryti, tada reikalinga stačiai (betarpiškai) kreiptis į tos vyriausybės bendrovės artimiausiąją šaką. Tada ši sutiks namus perfinansuoti.

Vyriausybės bendrovė mortgičio savininkui pasiulys už mortgičių priimti vyriausybės bonus, kurie neš 4 nuošimčius palukanų ir bus apsaugoti nuo mokesčių. Jei nesutiks imti boną, tada minėta bendrovė ras kitokių priemonių apdrausti namus nuo aprašymo.

Ar mortgičius bus atmokėtas bonais, ar pinigais, namų savininkui nesvarbu. Tik svarbu tas, kad tada vyriausybės bendrovė skirs keliolika metų tos paskolos atmokėjimui su 5 nuošimčiu. O privačios bendrovės ima 6 arba ir daugiau nuošimčių.

Paskolos iš vyriausybės bendrovės bus duodama iki 80 nuošimčių namų vertės. Tas reiškia, kad jei namai yra verti, pav., 5,000 dol., tai paskolos bus galima gauti iki 4,000 dol.

Jei namų savininkas bus be darbo ir paskolos negalės mokėti, tada per trejus metus mokėjimas galės but suspenduotas.

Yra dar ir kitokių minėtam įstatyme palengvinančių namų savininkams provizijų. "D-gas"

Sovietų Rusijos Militarizmas

Visoje Sovietų Rusijoje yra 60,000 militarinių draugijų. Nuo 10 iki 50 metų kiekvienas rusijos pilietis turi eit tam tikrus militariškus pratimus. Armijos spauda turi 120.000 liuosnorių korespondentų. Kariški pratimai atliekami masiniai, tarpe 4 ir 7 po pietų kasdien. 1930 bolševikijoje buvo sumilitarizuota 250,000 moterių. Vienas žymus rusų rašytojas pasakė: "Sovietų Raudonoji armija nėra vien paprastų kareivių armija; ji susideda iš karininkų, vadų ir visų žmonių". "Readers Digest" magazino autorius Elias. Tobekin pastebi, kad nėra pasauly valstybės, kuri galėtų lygintis sovietų militarizmui. Visi kariški pratimai eina ne sporto, bet tipiško kariško pratimo linkme — su šautuvu rankose.

Iš čia paduotų Tobekino faktų, tai tik lašas vandens, kad palyginus su visuotinu sovietų karišku prisirengimu. Tačiau reikia pastebėt tą skirtumą, kuris skiria Sovietų Rusiją nuo kitų, kapitalistinių valstybių; čia militariški pratimai atliekami atskirai nuo civilių gyventojų, kur įeina konskriptuoti bei laisvanoriai jaunuoliai. Gi Sovietuose militarizuojama visi gyventojai. Reiškia, sovietai nesibijo apginkluot savo piliečius, kuomet ta metoda kapiltalistines valstybes gązdina.

Atsišaukimas į Lietuvos Atstatymo Bendrovės Šėrininkus

Šiuomi pranešu L. A. B-vės šėrininkams, kad jau trys savaitės kaip išsintinėjau Komisijos atsišaukimus ir įgaliojimo blankas, tiems šėrininkams, kurie iki šiam laikui, savo įgaliojimų dar nesate prisiuntę, yra butinai reikalinga tuojaus prisiųsti įgaliojimai, taip, kad iki 1 d. Birželio butų galima sužinot, kiek viso balsų susidarys, ar bus galima turėti legalis susirinkimas. Jei nesusidarys kvorumo iki 1 d. Birželio, tai Direktoriatas turės imtis visai kitų priemonių sudarymui legalio seimo.

Dėja, iki šiam laikui labai mažas skaitlius tų šėrininkų savo įgaliojimus prisiuntė. Nors kai kurioms kolonijoms ištisi šėrininkų parašai pasiųsti, bet nuo jų iki šiol nesigirdi. Pasitikiu, kad šis mano atsišaukimas nebus veltui, visi greitai sukrusite ir tinkamai išpildytas įgaliojimo blankas greitai prisiųsite į Centrą.

Linkėdamas viso labo, pasilieku,

A. B. Strimaitis
L.A.B-vės Sekretorius

—o—

Prezidentas pataria panaikint Prohibiciją

Washington. — Prezidentas Rooseveltas tikisi, kad prohibicija bus panaikinta dar prieš kongreso susirinkimą ateinantį sausio mėnesį. Kreipdamasis į kongresą, prezidentas nuolat priminsiąs, kad, prohibiciją panaikinus, bus galima surinkti $3,300,000,000 viešiems darbams.

—o—

LIETUVOS ŽINIOS

MIRĖ ST. PAŠKEVIČIENĖ

Paliesio dvare, Girkalnio parapijoje, mirė didelė Lietuvos mylėtoja Stanislava Paškevičienė, istoriškų apysakų autorė.

"MUSŲ RYTOJUS" JAU NAUJŲ ŠEIMININKŲ RANKOSE

Kai "Musų Rytojaus' leidėjai su "Pažanga" nesusitarė, tai tapo padaryta kita kombinacija: įkurta "Rytojaus" akcinė bendrovė, "Rytojaus" b-vės įstatai viešo atsiskaitymo įstaigų ir įmonių inspekcijoj jau įregistruoti. Dabar įvyko akcininkų susirinkimas ir išrinkta b-vės valdyba. Valdybon išrinkta Taupomųjų valst. kasų valdytojas Vaitkevičius, Žemės tvarkymo dep. dir. "Vienybės" veikėjas inž. Bačelis ir pris. adv. pad. J. Našliunas; reviz. komis.: Balčiunas, (sportininkas) Sadauskas ir Kauno miesto ligonių kasos valdytojas Kasakaitis.

Stambiausias akcininkas Taupom. valst. kasų valdytojas Vaitkevičius gavęs 180 akcijų, Bačelis turi 50 akcijų ir Našliunas apie 100 akcijų.

Viena akcija — 500 lt. Be to, po 10 akcijųų gavo Bružąs, Simaitis ("Musų Rytojaus" administratorius), dr. Purickis, Urbonavičius (dirbęs "Musų Rytojuje"), pulk. Navakas ir po mažiau revizijos komisijos nariai.

Klimaitis naujiems "M. Ryt". šeimininkams įteikė pareiškimą, kad jis iš "M. Rytojaus" pasitraukiąs.

"Rytojaus" b-vė iš "Kaimo žodžio" b-vės "Musų Rytojų" perėmė su aktyvais ir pasyvais.

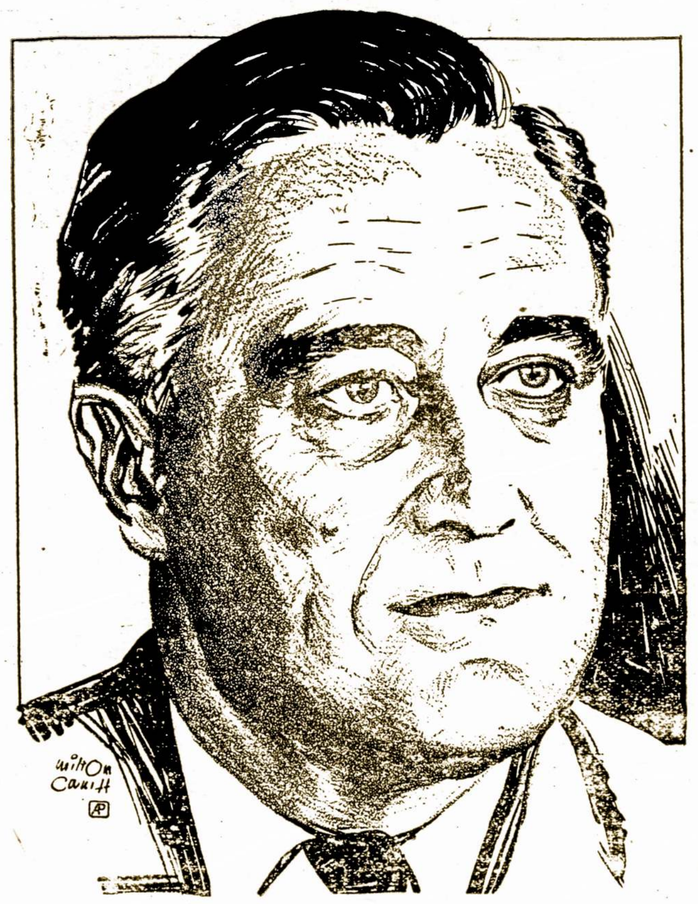

FRANKLIN D. ROOSEVELTAS

V. M. ČEKANAUSKAS

TAIKA AR KARAS?

PREZIDENTO ROOSEVELTO ATSIŠAUKIMAS Į PASAULIO TAUTAS

Neseniai esu rašęs "A. L." apie naują kryptį tarptautinėje poltikoje ir diplomatinius demaršus Europoje, pavyzdin: Anglijos Premiero Ramsey MacDonald apsilankymas Romoje, vėliau Washingtone ir bent trumpais bruožais prisiminiau, kad Europos padangėje slankioja juodi debesiai, kad karo pavojus permatomas, kad taikos palaikymui Europoje deda pastangas Anglijos vyriausybė ir, kad yra valtis, jog taika Europoje bus palaikyta, nes taikos Europoje geidžia ne tik Anglija, bet ir kitos Europos valstybės, tuo labiau taikos palaikymu suinteresuota Jungtinių Amerikos Valstijų vyriausybė

Pastarųjų dvejų mėnesių bėgyje, tarptautinėje politikoje įvyko labai svarbių atmainų, politiška nuotaiko buvo pakitėjus ir labai aktuališka, tačiau dabar galima drąsiai pasakyti, kad tie "juodi debesiai" krinka ir taikos saulutė vėl pradeda rodytis Europos padangėje. Už tokią atmainą politiškos nuotaikos Europoje, reikia padėkavoti Jungtinių Amerikos Valstijų vyriausybei ir Anglijos Premierui MacDonaldui, kuris yra vienas iš taikos šalininkų. MacDonaldo ir Norman Davis (asmeniško pasiuntinio Prezidento Roosveleto), šie du vyrai yra labai daug pastangų bei takto parodę suderinimui Europos valstybių ir nustatymui palankesnių taikai nuotaikų.

Šiomis dienomis pasiųstas Jungtinių Amerikos Valstijų Prezidento Roosevelto atsišaukimo raštas 54 tautoms pasauly, tame rašte Rooseveltas nurodo, delko taika pasaulio tautoms butinai reikalinga ir kaip karas pavojingas, jis rimtai ir drąsiai pareiškia, kad Amerikos vyriausybė stovi griežtai nusistačius už taiką ir pastato tautų — valstybių vadams klausimą: "Kurį kelį pasaulio tautos privalo pasirinkti, karo ar taikos?" Jis sako: "Pasitenkinimas ir gerbuvis pasaulio tautų, vyrų, moterų ir vaikų, kurie gyvena ant šio žemės kamuolio, yra rišami jų valdžių nuosprendžiais". Taip, viskas priklauso nuo valdžių nuosprendžių, karas ir taika; ramus, malonus gyvenimas ir kartus, karingas žmonių gyvenimas priklauso nuo valdžių. Šituos politiškus netobulumus gerai žino musų Prezidentas, delto jis ir įspėja pasaulio 54 tautų valdžias, ir kviečia jas palaikyti taiką pasauly. Prezidentas Rooseveltas, siųsdamas savo atsišaukimą, nors adrisuotą Prezidentams, Emperatoriams ir Karaliams, tačiau jo atsišaukimo tonas buvo taikomas plačiai pasaulio visuomenei — žmonių masėms. Jis sako, kad ne apie karą dabar reikia galvoti, bet apie taikos palaikymą, patobulinimą socijališkos padėties, apie išlaikymą individuališkų žmonių teisių ir socijalinės teisybės, delto šaukiama ekonominė ir nusiginklavimo konferencija Genevoje ir Londone, privalo atminti, kad pasaulio ekonomiška žmonių gerovė, teisėtumas ir sociališka teisybė bus pasiekta tiktai taiką palaikant, o kad to pasiekus, tai ne apie karą, bet apie taiką ir nusiginklavimą privalom rupintis.

PASEKA ROOSEVELTO ATSIŠAUKIMO

Musų Prezidento atsišaukimas į pasaulio tautas taikos ir ekonominės padėties reikale, pakratė visą pasaulį. Amerikos Kontinente 21-na respublikos vyriausybė sutiko jo atsišaukimą entuziastiškai, Europos valstybių vyrų karingumas gavo tą vadinamą: "set-back". Karingas Mussolinas pareiškė, kad jis mielai sutinka su Roosevelto pasiųlymais ir pritaria nusiginkluoti. Anglijoj, tiesiog, politiškų sfėrų vadai pasijuto ekstazijoj; MacDonladas, gerėdamasis Prezidento Roosevelto akcijomis, pareiškė, kad yra viltis taiką išgelbėti, tautų politiškus santykius ir ekonominius reikalus patobulinti. Karingasis Hitleris, už dviejų dienų po Roosevelto atsišaukimo, sušauktame Reichstage, savo kalboje sušvelnino toną ir pareiškė, kad Vokietijos dabartinė valdžia stovi už taiką. Hitleris nepasakojęs visus neteisėtumus ir žalą, padarytą vokiečių tautai Versalio taikos sutarties pagrindais, smerkdamas Versalio sutartį ir reikalaudamas ją pertaisyti, kritikuodamas pokarinę politiką ir nustatymą rubežių, pareikšdamas, kad tie rubežiai buvo ir bus šaltiniais naujo karo Europoje, vienok pasisakė, jog ir jis stovįs už taiką ir nusiginklavimą. Vioss kitos Europos didelės ir mažos valstybės, per savo valdžių organus teigiamai atsinešė linkui Prezidento Roosevelto atsišaukimo, tik Francijos politikieriai dar nevisiškai patenkinti, murmėjo ir francuzų spauda, mažiau pritarančiai įvertino Roosevelto atsišaukimą. Vienok Norman Davis išaiškino francuzams, kad Roosvelto atsišaukimas į pasaulio 54 t a u t a s taikos ir ekonominės konferencijos bei nusiginklavimo reikalais, yra tiktai prilimarinis žingsnis, kad ateity Jungtinių Amerikos Valstijų valdžia labiau bus aktuališka del taikos palaikymo pasauly ir bešališkiau visų tautų reiklus įvertins. Tatai ir francuzų baimė ir nepasitikėjimas Prezidento Roosevelto pasikesinimui užimti vadovaujamą rolę pasaulio politikoje, sumažėjo. Abelnai, nuotaika politiško įtempimo Europoje atslugo ir rodos, kad visuose kraštuose žmoės laisviau kvėpuoja ir mažiau baiminasi nauju karo pavojum. Šis, Prezidento Roosevelto žygis tarptautinėje politikoje be galo reikšmingas ir be abejonės bus naudingas. Reikia tikėtis, kad karo pavojus Europoje, bus pašalintis, jeigu nevisiškai, tai bent laikinai. Taipgi, proponuojama ekonominė konferencija Londone, nusiginklavimo konferencija Genevoje. Gal šį kartą pavyks, o jei pavyks, tai galime tikėtis, kad karo pavojus pranyks ir ekonomiškas gerbuvis, tautų politiški, komerciniai santykiai žymiai pagerės, politiški nesutikimai r gal teritoriališki disputai (ginčai) bus su laiku išlyginti taikingu budu, kaip to reikalauja Hitleris ir kitų tautų žymųs vadai.

Reikia didžiuotis musų prezidento diplomatiniu taktu ir taktu jo patarėjų. Amerika dabar jau stovi priešaky visų tautų ir rodo joms kelią į taikingą ir ekonomiška p a t v a r e s n į gyvenimą. Aš neperdėjau pasakydamas seniau tilpusiuose "A. L." savo pareiškimuose, kad nereikia per daug baimintis Hitlerio grąsinimais ir lenkų ir francuzų nervingumų, kad iš tų griežtumų pavojaus nesimato, nes tokiam pavojui stovi ant kelio Jungtinių Amerikos Valstijų Prezidentas, kad jis savo rankoje turi visus siulelius politiškų machinacijų ir prilaikys kiekvieną Europos ilgaskvernį įsikarščiavusį diplomatą, ir nedaleis išprovokuoti naują karą. Atrodo, kad dabar taip yra nusistačiusi Washingtono valdžia, kuri karo pavojų bando pašalinti ir taiką Europoje palaikyti. Galimas daiktas, kad jei ne Roosevelto taktas ir taikingas nusistatymas, tai Gen. Ludendorffo pranašavimas apie naują karą 1933-34 m. butų išsipildęs, dabar reikia abejoti, kad jo pranašavimas išsipildys. Nepaisant to, ar Europos politiškų sfėrų vadai pasirodys taikingi nusiginklavimo konferencijoje Genevoje ir ekonominėje konferencijoje Londone, tačiau yra aišku, kad pasaulio visuomenės opinija stovi už Prezidento Roosevelto pečių, o tas labai daug ką reiškia ir nulemia.

DIPLOMATIJOS PASLAPTYBĖ

Tiesa, daugelis žmonių supranta, kad diplomatijos paslaptybė gili ir ją permatyti, suprasti labai sunku. Tas tiesa, Vokietijos Kancelris Adolf Hitlr savo kalboje Reichstage rudmarškiniams pasakė, kad Vokietija nuskriausta ir kol jai skriaudos nebus išlygintos, tai ji nebus rami. Tas jo pareiškimas atrodo labai kerštingas ir karingas, bet greta šitokio pareiškimo, Hitleris pasakė: "Nė jokis Europiškas karas dabar negalėtų išlyginti padarytas pasaulinio karo netobulybes, neatitaisytų valstybių rubežius ir nepašalintų dabartinės situacijos". Reiškia, Hitleris žino ir delto pasako savo Reichstago atstovams bei Hitleristams, kad karas Vokietijai nebutų naudingas, karas Vokieijai nieko nežada. Toliau jis pareiškė: "Vokietija turi vien tik norą buti galinga, apsaugot ir išlaikyt savo nepriklausomybę ir apsaugot savo rubežius". Šiame pareiškime matome, kad Hitleris nors pozitingai pareiškė savo tautos 65 milijonų žmonių valią, tačiau labai atsargiai ir taikingai nuotaikai pritariančiai. Kitas svarbus Hitlerio pareiškimas, tai: "Vokietija gatava pasmerkt ginklavimasi ir užpuolimą, panaikinti ginklus, jeigu tiktai kitos šalys sutiks

Ekskursijos Škotijos ir Anglijos Lietuvių

Vadinamoji Federacija Londone rengia ekskursiją į Lietuvą liepos 16 dieną, kurioje dalyvaus lietuviai iš Anglijos (reikia atsiminti, kad Anglija vadinama tik pietinė dalis tos salos, kurią įprasta trumpai vadinti Anglija), Škotijos (Šiaurėje) ir Airijos ("pridedamoji" sala prie vadinamos bendrai Anglijos), vyks per V o k i e t i j ą. Lietuvoje manoma užsukti Palangon. Grįš taip, kad butų namie rugsėjo 1 dieną, bet bus galima ir vėliau, taip pat ankščiau, arba tik parvažiuoti į Lietuvą. Ekskursantai iki 18 metų amžiaus gaus 1 ar 2 svaru sterlingų nuolaidą. Vadovaus Londono lietuvių klebonas V. Mažonas.

Kaip ir kitais metais, Škotijos Lietuvių Katalikų Šv. Juozapo Darbininkų Sąjunga rengia metinį išvažiavimą (gegužinę") vasaros atostogų metu — liepos 18 dieną, gražioje Largs vietoje. Arėjas Vitkauskas

KALBAMA APIE AMERIKOS ŽINOMUS VEIKĖJUS

St. Šimkaus balada "Nugrimzdęs dvaras" (žodžiai J. Žiliaus) prie Wagnerio ir Čaikovskio kurinių, pačiam Šimkui diriguojant visą koncertą, atlikta Valstybės Teatre Kaune, balandžio 24 d. Liet. "Filarmonijos" surengus simfoninį koncertą, kurio programoje buvo: I. R. Wagner — Preliudija iš op. "Meisterzingeriai", P. Čaikovski — VI-ji simfonija op. 74 Pathetique): a) Adagio — Allegro non troppo — Andante — Allegro vivo, b) Allegro con grazia, c) Allegro molto vivace, d) Finale — A d a g i o lementoso; II R. Wagner — Siegfried — Idyll, St. Šimkus — minėtoji balada; dalyviai: balsas iš toli — V. Grigaitienė, pasakotojas — A. Sodeika, deklamacija — H. Kačinskas, piemenukai — operos moterų choras.

Koncertai Valstybės Teatre yra rečiausi, iš kitų meno šakų, parengimai, lankomi ypatingų mėgėjų. Arėjas Vitkauskas

LIETUVIŲ SPAUDOS SĄJUNGOS
DIDŽIOJI EKSKURSIJA
Į KLAIPĖDĄ
(Per Southamptoną)
Išplauks iš New Yorko
BIRŽELIO (JUNE) 29-tą, Anksti Ryte
(Keleiviai sės į laivą vakare, birželio 28-tą)
CUNARD DIDŽIUOJU EKSPRESINIU LAIVU
BERENGARIA
EKSKURSIJOS DALYVIU LAIKOMAS KIEKVIENAS VAŽIUOJANTIS į LIETUVĄ KELEIVIS
Kartu išplaukia ir studentų bei profesionalų Ekskursija, kuriai vadovauja SLA. daktaras-kvotėjas Dr. J. S. Stanislovaitis.
Laivakortes parduoda visi Cunard Agentai
CUNARD LINE
33 STATE STREET
BOSTON, MASSACHUSETTS

SVEIKATOS SKYRIUS

Šį skyrių tvarko ir prižiuri
AMERIKOS LIETUVIŲ DAKTARŲ DRAUGIJA
Rašo Dr. I. E. Makaras

IŠTYSUSIOS VENOS

Ištysusios venos (varicose veins) yra paprastas atsitikimas, ypač pas moteris. Dažniausia tai apsireiškia ant kojų blauzdų, nors aukščiau kelienų irgi nėra retinybė. Kuomet tos parviršutinės venos — kraujagyslės buna pilnai sveikos, jos veik visai nepastebiamos per odą tarytum jų visai nebutų. Kai dėl tulų priežaščių tų venų sienelės išsiskečia, tai jos darosi gerokai didesnės, palieka vingiuotos išilgai ir skersai kojų. Šitokiuose atsitikimuose labai dažnai venų vožtuvai, kurių pareiga yra neleisti kraujui tekėti atgal, sugenda, nebeatlieka savo darbo ir žmogui atsistojus, kraujas staiga puola žemyn; tokiu budu tos venos palieka ištysusios, išpurtusios ir visaip susirangusios, nes jose buna daugiau kraujo, negu normaliai.

Tokiose venose kraujas nevaikščioja, necirkuliuoja, kaip reikia, taip sakant telkšo ten ir neturėdamas progos laiku sugrįžti į širdį ir plaučius, kad tinkamai išsivėdinti, buna tamsus ir dėlto duoda mėlynos spalvos išvaizdą. Ilgainiui pasėka to viso buna ta, kad apielinkiniai audinai negauna pakankamai maisto, kojos vaikščiojant patinsta, lieka sunkios ir greitai pavargsta. Oda viršum tokių venų tampa olona blizganti ir kraštutiniuose atsitikimuose užsigavus dažnai atsiranda žaizdos, kurias sunku išgydyti. Tokios žaizdos buna per metų metus, nebent laiku suteikiamas tinkamas gydymas. Pastaruose įvykiuose sudaro ligoniui ne tik daug keblumų, bet neretai gerokai sumažina darbingumą ir kartais net pačią gyvybę išstato pavojun.

Priežasšių yra gana daug, tačiau, svarbesnės sekamos: iš prigimties venų sienelės ir vožtuvai silpni, kas savaimi šiek tiek silpnina venų cirkuliaciją; ilgas stovėjimas ant kojų, kas sudaro nuolatinį ir ilgą spaudimą ant venų sienelių bei vožtuvų; perankštas užveržimas kojinių žemiau kelių, kas trukdo kraujo grįžimą į širdį ir tuomi gamina viršnormalį spaudimą ant venų sienelių; dažnus nešmas arba didelį navikai duobeny, kas dėl spaudimo trukdo normalę kraujo aplinktaką; gilesnių venų užsikimšimas, kas verčia visą kraują kojose grįžti paviršutinėmis venomis, tuomi pastarasiąs perdaug apsunkinant ir, pagalios, įdegimai pačių venų, kas labai dažnai sunaikina jų sienelių tamprumą ir sukoneveikia vožtuvus taip, kad jie visai be jokios naudos lieka. Žinoma yra dar ir daugiau priežasčių, vienok čia suminė jau dažniausia pasitaikančias.

Aiškus dalykas, kad kiekvienam įdomiausia, tai kaip išvengti šitokių nenormalumų. Žinant kaip tas visas atsitinka, jau gerokai pasako kaip reikia vaduotis, kad išvengus čia kalbamos padėties. Kurie turi palinkimo prie ištysusių venų, tie turėtų ypatingai vengti ilgo stovėjimo arba vaikščiojimo, kad kuo mažiausia apsunkinus tokias venas. Šis patarimas labai lengvas duoti, bet dėl tulų gyvenimo aplinkybių nevisada galimas įvykinti. Labai yra negera visokius raiščius vartoti dėl palaikymo kojinių nuo smukimo. Žodžiu sakant, reikia vengti viso to, kas vienokiu ar kitokiu budu apsunkina kraujo sugrįžimo į širdį arba didina spaudimą į venų sieneles.

Gydymas gali buti labai lengvas ir visai sėkmingas arba ilgas laikas iškaštingas ir su abejotinais rezultatais. Tai daugiausia priklauso nuo to, kaip toli liga yra išsiplėtus. Pačioje pradžioje kartais užtenka devėti kaikkurį laiką gerai pritaikintas gumines kojines, kurias, einant gulti, visados reikia numauti. Ligai pažengus toliau jau nebegalima patikėti guminėmis kojinėmis. Šiuo metu išvirkštimas į venas tam tikrų vaistų teikia pilną pagydymą, kas nereikalauja net iš darbo išlikti. Gi kraštutiniuose atsitikimuose prireikia net operaciją daryti, kas, žinoma, reikalauja daugiau laiko, iškaščių ir ligoninėn atsigult. Trumpai sakant, gydymas išimtinai priklauso nuo venų sienelių padėties, ligos bei bendros ligonio padėties, ką gali teisingai įvertinti tik patyręs gydytojas ir nustatyti tinkamą budo gydymą.

---

panaikinti kariškus ginklus. Vokietija gatava pasrašyti nepuolimo sutartis, nes ji nežada atakuoti savo kaimynus, nori tiktai sau saugumo". Šie Hitlerio pareiškimai yra rekordas ir ženklas politiško nusistatymo linkui kaimynų. Hitleris taipgi pareiškė, kad nors Vokietijos rytuose sudaryta nepalanki Vokietijai politišku ir ekonomišku atžvilgiu padėtis, tačiau Vokietija žino, kad praeities vokiečių politika "Germanizacijos" buvo netaktinga ir žalinga Vokietijai, kad Lenkija nesunaikinama, taipgi, nesunaikinamos ir kitos tautos (reiškia, Pabaltijoj, lietuviai, latviai ir estai — aut.) ir mes jų nepriklausomybę laikome faktu ir neturim tokių pritenzijų kaip turėjo senieji Vokietijos politikai. Jeigu vokiečių gentkartės kalba nuoširdžiai ir tiki į šitą principą, tai iš Vokietijos pavojaus Pabaltijo kraštui ir lenkams, nėra. Tačiau, mes žinome, kad diplomatai kalba vienaip, o elgiasi kitaip, vienok Hitleris pripažįsta dabartinę padėti Pabaltijoje esamu faktu ir skaitosi su šiuom faktu, ir todel atsisako nuo by kokių agresingų žygių. Hitlerio kalba įdomi ir labai rimta, pirmu kartu pasaulis išgirdo jo kalbos rimtumą ir taikingumą. Yra spėjimų, kad Hitleris permatydamas pasaulinės visuomenės jam priešingą opiniją ir Roosevelto nusistatymą palaikyti taiką Europoje, esą Hitleris pakeitė savo kalbos toną ir tapo taikos šalininku, viešai ir oficiališkai pareiškė, kad jis nesiekia užpuolimo ant kaimynų, kad jis tiktai taikos ir nori lygybės bei teisybės. Tokie Hitlerio pareiškimai šiame momente ramina Europą. Šiuom momentu Prezidento Roosevelto atsišaukimas ir bendrai imant, šiuos įvykusius faktus, duoda vilčių, kad taika bus išgelbėta, kad karas bus pašalintas, jeigu ne ant visados, tai bent laikinai — keliems metams.

Taip, vokiečiai ir francuzai, po dviejų susikirtimų, privalo žinot, kad nei vienas iš tų susikirtimų nebuvo naudingi. Vokietija 1870 m. pasiklupdė Franciją ir Versaly padiktavo taikos sutartį tokią, kokia patiko dinamiškui Bismarkui. Tada vokiečiai trumfuodami keliavo namo iš Francijos, paskui juos sekė aukso vežimai į Berlyną; Prusija tapo galinga ir įtakinga, ekonomiškas gerbuvis prusų-vokiečių po 1870 karo pagerėjo, Francijos auksas pagelbėjo prusų-vokiečių ukį ir industriją pastatyt ir pramonę išvystyt. Tačiau 1918 m. karui pasibaigus, Francijos vadas Poncare šypsojosi, matydamas paklupdytus Prusijos junkerius, francuzų bankieriai atgavo iš prusų auksą su perviršium, padiktavo prusams taiką dar skaudesniu maštabu negu Bismarkas francuzams 1870 m. Šie istoriški faktai rodo, kad karas, tautų antagonizmas yra žalingi dalykai, kad kerštas kerštu pasibaigia; laimėjimai vėliau tampa pralaimėjimais. Taip dabar yra. Francija nors budama pergalėtoja, tačiau dreba, bijodama vokiečių, jos politiškų sfėrų vadai nedasileidžia minties, kad reikia grąžinti vokiečiams lygias teises su kitomis šalimis; vieton to, francuzai mano, kad reikia vokiečiams suduoti kitą smugį pirm negu jie atsistos ir sustiprės, o vokiečiai suprasdami tokius francuzų tikslus, verda pagiežą prieš francuzus ir jų šalininkus lenkus ir kitus. Del šitų politiškų antagonistų, pavojus gręsia ir kitoms tautoms; susidaro karo pavojus visai Europai. Todel nenuostabu, kad Rooseveltas pasiryžo padaryti galą tokioms kariškoms lenktynėms, francuzų ir vokiečių antagonizmui, sušaukiant visų tautų atstovus į Genevą ir nuginkluoti juos, pakviečia juos į Londoną ir nori suderinti tenai visų šalių ekonomiškus reikalus, pašalinti kompeticiją, demoralizaciją komercijoj ir priežastis ekonominio krizio pasauly. Tai didelė ir sunki problema, daug pastangų reikalaujanti, tačiau Rooseveltas pasiryžęs ją realizuoti.

32 METAM SUKAKUS AA. KUN. KYBELIO

"Žiurėkite broliai mano, idant jųs kas neapgautų. Darykite storonę ir darbuokitės, kad tikrais ir ištikmais sunais paliktumete savo Tėvynei". Tai žodžiai lietuvio patrijoto, kun. Kybelio, pasakyti Žaslių parapijos bažnyčioj, Lietuvoj, 1900 metais.

Aš tuomet buvau jaunas, vos 14 metų vaikisčias, baigęs Žaslių valsčiaus pradinę rusų mokyklą. Mano tėvas buvo bemokslis lietuvis; motina, paeinanti taipogi iš lietuvių kilmės, gilios širdies, supratusi apšvietos vertę, dievobaiminga, bet dalinai prie lenkiškumo linkus moteriškė. Gerai pamenu kaip mano motina, sukdama ratinį, mokydavo mane lenkiškai a, b, c, ir vėliaus skaitymo; rašyt ji nemokėjo. Vėliaus atsidangius lenkui "pakeleiviui" nuo Varšuvos, susidarė musų kaime grupė vaikų, kuriuos jis slaptai mano tėvų namuose mus lenkiškai mokydavo skaityti, rašyti, aritmetikos. Kas jis buvo, kaip jis atkeliavo, kas jį prisiuntė, niekad jis apie save nieko nesakydavo. Visados jis neaiškus buvo. Tik pamenu gerai, kad jis buvo gerai apšviestas žmogus, teisingas, nuoširdus, disciplinos pilnas ir net revoliucijoningas. Čia priminsiu vieną atsitikimą: Kuomet mano brolis papuolė į rusų žandarų rankas ir likos areštuotas, sužinojęs apie tą, musų mokytojas taip susijaudino, kad kaip lietuviško perkuno trenktas, šoko ryte iš miego, sustvėręs rankosna kočylą, kaip pamišęs lakstė po namą, keikdamas ir norėdamas "Wszystkie moskale rozbic". Męs išsigandome, manydami, kad lenkas iš proto išsikraustė ir mus visus, musų namuose, užmušiąs. Jis taip susijaudino tik "przeciw moskali", jo kraujas suvirė, dagirdus, kad rusai mano brolį suareštavo.

Jis mokino mus slaptai tris žiemas. Po to atsitikimo, matomai, jausdamas, kad jo neįskustume rusų žandarams, jisai pasiaiškino, jog negalis mus ilgiaus mokyti, nežinia kur prasišalino. Tik paskiau sužinojom, kad jis buvo vienas iš lenkų "powstancu", išsiųstas Varšuvos lenkų lietuvius "mokyti" ir juos lenkinti.

Kada Žaslių parapiją lenkai norėdavo užvaldyti ir visas bažnytines apeigas tik lenkiškai turėti, lietuviai tam griežtai pasipriešindavo; kartais atsitikdavo net muštynių. Kunigai tankiai buvo mainomi, bet ir permainyti visados buvo linkę prie lenkiškumo; arba neturėdavo užtektinai vyriškumo savo viengenčių reikalus užtarti. Buvo sulyta lietuviams turėti pamaldas vieną kartą į mėnesį; lenkams tris. Lietuviai kaimiečiai matydami jų norus neigiant, nedavė bažnytiniai vyriausybei ramybės, pakol neprisiuntė tikro lietuvio kunigo. Dalinai jų norai išsipildė, kuomet pribuvo kun. Kybelis.

Kun. Kybelis, ant kiek pamenu, paėjo iš Šaulių apskričio, baigęs aukštus dvasiškus mokslus su Telologijos Magistro laipsniu, bistraus apsiėjimo, plačiai svietiškai apsišvietęs, didelis lietuvis patrijotas, nuosprendaus budo žmogus. Jam pribuvus Žaslių parapijos reikalus vesti, jis tuoj davė lenkams ultimatumą: kad jiem, kaipo mažumai, jis duosiąs tik vieną nedėldienį lenkišką, o lietuviams tris. Jis pasakė, jie jum tiek nepakanka, tai visai lenkiškų pamaldų lietuvių bažnyčioj lenkai neturės. Lenkams nebuvo kas daryti, kaip tik priimti ultimatumą, nes pamatė, kad čia reikalas reikia turėti ne su silpnu lietuviu-lenkberniu, bet su stipriu ir tikru lietuviu. Padarius tvarką, aiškesni nesusipratimai tarp lenkų ir lietuvių aprymo. Pasirodė tuoj slaptai lietuviški "aukso altoriai", "šaltiniai", vyskupo Valančiaus raštai, ir t.t. vietoj lenkiškų "zloty oltarzyk" ir panašiai. Išstatė naują muro bažnyčią, kurios patsai kun. Kybelis buvo "fundatorius".

Pamokslai aa. kun. Kybelio lietuviams buvo labai pamokinanti, jis niekuomet negrumodavo žmonių "pragaro kančiomis", negi daug jis dėdavo svarbos kaip patekti "dangaus karalystėn". Ausinė pas jį buvo skubi, jisai neduodavo daug ne savo nei einančio išpažinties, laiką eikvoti. Jeigu nuodemių išpažintojas turėjo kokį svarbesnį papildęs prasižengimą, tai išklausydavo, jai ne, liepdavo klauptis ir gailėtis už nuodemes, kad daugiau jam nebutų daiktų į ausį "neplepėtų". Jisai išspaviedodavo daugiau žmonių tuo pačiu laiku, negu kiti 2, 3 kunigai padarydavo. Iš pradžių "griešninkai" jo kaip ir bijodavo, viena, del skubumo; antra, kad kunigas, negalėdamas klausyti nebutų pasakojimų, užrikdavo balsiai: "jai nepapildei didesnių nuodemių, tai prašau daugiau neplepėt"! Kuomet išpažintojai apsiprato, pažino jo budą ir "išmoko" kaip reikia jam spaviedotis, jį labai pamylo, tuomet pas kitas spaviednyčias tik davatkos paliko. Susigrudimas žmonių prie išpažinties jį labai apsunkindavo. Jis paliepdpavo žmonėms, iš eilės kas antram, eiti prie kitų kunigų, kurie, kartais, neturėdavo ką veikti. Užduodamos jo pakutos buvo labai lengvos ir paprastos, pav., "sukalbėk tris kartus Sveika Marija", arba "Visų Šv. Litaniją", arba "apsieik be mėsos ketvirtadienį", ir tam panašiai. Ausinės jis daugiaus nereikalaudavo kaip du syk į metus; butent, velykinę ir paprastą, kas šeši mėnesiai. Bet jai kas užimtas darbu, neturi laiko, pakanka ir vieną kartą. Pamokslai jo buvo neilgesni kaip vieną valandą, bet ne pragaro baisybių, nei dangaus laimingo gyvenimo apipasakojimui buvo pašvęsti, jie buvo pavesti pamokoms, kaip dorai mokytis, šviestis, kaip lietuvybę atlaikyti ir t.t. Jei tiesioginiai iš sakyklos negalėjo viešai kalbėti, tai bent netiesioginiai jis davė lietuviams suprasti kas jų yra priešai ir kaip reikalinga lietuviams su jais kovą vesti. Davatkoms, kurių buvo priveista gana daug per kitus kunigus, tai tokie kunigo Kybelio pamokslai buvo, "bedieviški", joms nepatikdavo. Išpažintis joms pasirodė perskubi ir todel Dievui nepriimtina; jos drauge su "dievobaimingais" vyriškiais-davatkininkais, buvo pradėję sutvarkytą ramybę gadinti. Kun. Kybelis tuojau ražančinių - konspiratorių darbus susekė ir umu laiku pasiuntė davatkas ir jų anamoratus namon, ukių darbus dirbti.

Lenkai matydami tokį stiprų ir veiklų darbuose "litwiną", kuris lenkų aspiracijas labai nukarpė, nedavė jam ramumo. Jie darė visą ką galėjo, kad kun. Kybelį iš Žaslių parapijos iškelti. Jie bandė kelti išnaujo ermyderius bažnyčioj, kartais atsiliepdavo laike pamokslų bažnyčioj, skųsdavo bažnytiniai vyriausybei ir rusų valdžiai už lietuvybės platinimą, bet nieko nelaimėjo. Jis paliko iki galui ant vietos.

Jo skubus ir intensyvis darbas pastatyti naują bažnyčią, buvo bendrai varomas slaptas lietuvybės darbas; lenkų skundai, labai atsiliepė ant jo sveikatos. Jis pagavo džiovą, bet dirbo iki pat galo. Mirties lovoj gulėdamas, jis davė įsakymus savo pirmarankiams lietuviams, kaip Žaslių parapijos reikalai turi buti vedami, kaip lietuvybė turi buti platinama ir palaikoma. Jis mirė berods kovo mėn. 1901 m. sulaukęs tik 36 metus. Užsitarnavęs didžią meilę savo darbais, žasliečiai lietuviai apverkė netekę didžio ne tik lietuvybės, bet ir dvasiško vado, iškilmingai jį palaidojo Žaslių bažnyčios šventoriaus žemėj.

Tavo kaulai ir kunas senai sutrunėjo,
Bet darbai atlikti amžiams, dar tebestovi;
Tu pirmas, didedvasi, man įkvėpei Lietuvą mylėti,
Žasliečiai! ar atmenat, jog lemta mums buvo jį turėti?

Z. Jankauskas

Atvirutės!

PAMATYKIT LIETUVOS VAIZDUS ATVIRUTĖSE

Pasiskubinkit Jas Isigyt

Kazimieras G. Lukšys ką tik buvo sustojęs Worcestery (Mass. valstijoj) ir rodė iš Lietuvos krutamus paveikslus. Vėliau buvo užėjęs į Amerikos Lietuvio knygyną ir paliko atviručių iš įvairių Lietuvos miestų. Atvirutės puikiai nufotografuotos ir vaizduoja gyvus žemiau talpinamus Lietuvos vaizdus iš sekančių vietų:

Airiogalos	Lazdijų	Salakų
Alytaus	Lelių	Salantų
Aukštadvario	Leliunų	Sidabravo
Betygalos	Leipalingio	Sintautų
Biržų	Liškevos	Skaudvilės
Čekiškės	Mažeikių	Skuodo
Daugų	Mažionių	Stulgių
Ežerėnų	Meškučių	Šilavos
Garliavos	Miraslavo	Švėkšnos
Grinkiškio	Mosiedies	Taujėnų
Griškabudžio	Marijampolės	Tytavėnų
Joniškėlio	Naumiesčio Š. A.	Tauragės
Joniškio	Naumiesčio T. A.	Telšių
Jezno	Nemakščių	Utėnos
Josvainio	Onuškio	Udrijos
Kaltinėnų	Panevėžio	Ukmergės
Kalvarijos	Papilės	Veisiejų
Kartenų	Pakražantės	Viduklės
Kazliškio	Pakruojo	Višakio Rudos
Kazlų Rudos	Paliunės	Vabalninko
Kelmės	Pilviškių	Vadoklių
Krekinavos	Plungės	Varnių
Kretingos	Pumpėnų	Veliuonos
Kuršėnų	Ramygalos	Vešvenų
Kvėdarnos	Raseinų	Viekšnių
Kupiškio	Raudenų	Vilkaviškio
Kamajų	Smilgių	Vilkijos
Kauno	Šakių	Vilniaus
Kėdainių	Stakliškio	Vosiliškio
Klaipėdos	Šeduvos	Žaslių
Kražių	Šiaulėnų	Žagarės
Krosnos	Šiaulių	Žeimių
Kupiškio	Šilalės	
Kurtavėnų	Seirijų	
Laukuvos	Seredžiaus	
	Simno	

Norintieji įsigyt kaikuriuos iš viršuje sužymėtų Lietuvos vietų ir miestų vaizdus atvirutėmis, galit juos gaut Amerikos Lietuvio Knygyne sekančiu patvarkymu: Kas prisiųs 25¢, tas gaus 3 vaizdus; kas prisiųs 50¢, tas gaus 7 vaizdus; kas prisiųs $1.00 tas gaus 14 vaizdų. atvirutėmis. Viena atvirutė 10 centų.

Kreipkitės sekančiu adresu:

AMERIKOS LIETUVIO KNYGYNAS
14 Vernon St., Worcester, Mass.

Tiesioginis Išplaukimas į Klaipėdą

Daug susidomėjimo pasklido tarpe musų lietuvių kelevių, kurie mano atlankyt savo gimtinį kraštą šią vasarą, išplaukiant Birželio 3 d., Skandinavų-Amerikos Linijos garlaiviu "Frederik VIII" iš New Yorko tiesiai į Klaipėdą.

Garlaivis "Frederik VIII" yra plačiai žinomas savo patogiais kambariais, mandagiu aptarnavimu ir geru maistu.

Jis yra vienu iš didžiausių laivų, kada nors plaukusių tiesiai į Klaipėdą, ir todel, lietuviai labai skaitlingai užsisako vietas jame per savo vietinius agentus. labai skaitlingai.

Tas faktas, kad ant šio laivo bus didelis burys vientaučių užtikrina smagią kompaniją kiekvienam. Dar daugiau, šokiai, dekinės žaismės, judžiai, muzika ir kiti įvairumai teiks pasažieriams daug linksmumo.

Juozas Januškevičia, Jr. kurs užbaigė savo maršrutą rodyt judamuosius paveikslus apie 150 lietuvių kolonijose, nuo Maine valstijos iki Chicago, dabar rengiasi vykt vėl Lietuvon ir pasirinko Skandinavų Amerikos Liniją, iš priežasties patogaus tiesioginio plaukimo į Klaipėdą, laivu "Frederik VIII", birželio 3-čią dieną iš New Yorko. Juozas Januškevičius, Jr., specialiai pasiruošęs padaryt pirmą lietuvišką kalbamą paveikslą, kuriame bus daug vaizdų iš kelionės laivu sykiu ir pasažierai, kurie vyksta šiąja ekskursija tiesiog Lietuvon.

Birželio 3-čia diena yra patogus laikas ir mes patariam tiems, kurie ketina vykt Lietuvon užsisakyt vietas šiame laive pirm negu bus pervėlu. Kreipkitės prie "Amerikos Lietuvio" agenturos, arba artimiausią Skandinavų Amerikos linijos kontorą.

Kiti išplaukimai iš New Yorko: United States Gegužės 20; United States Birželio 24; Frederik VIII liepos 8 ir United States Rugpiučio 5.

ŽODYNĖLIS

GREIČIAUSIA IŠMOKSI ANGLIŠKĄ KALBĄ

Turėdamas kišeninį žodynėli, sutaisytą pagal geriausį kalbamokslinį budą be niekeno pagelbos išmoksi kalbėt, skaityt ir rašyt. Kaina $1.00

AMERIKOS LIETUVIS
14 Vernon Street
Worcester, Mass.

SUSIVIENIJIMAS

LIETUVIŲ AMERIKOJE

Didžiausia Lietuvių Organizacija

307 W. 30 Street New York, N. Y.

S. L. A. 372 Kuopos randasi visose didesnėse Lietuvių Kolonijose.

Turtas: $1,404,038.14

S. L. A. turi keturis apsaugos skyrius: $150; $300; $600, ir $1.000
Ligoje pašalpos savaitėje moka: $6.00; $9.00; ir $12.00.

Jeigu jautiesi geru Lietuviu, jei tau apeina tavo šeimos likimas kuomet tu iš šio pasaulio pasišalinsi, jei rupi paties padėtis nelaimei ar ligai ištikus — prisirašyk prie S. L. A. Prie šios organizacijos priklauso visi prakilnųs Lietuviai. Buk ir Tamsta tų prakilniųjų tarpe! Prirašky ir savo mažamečius — berniukus ir mergaites. Informacijų kreipkitės į Centrą aukščiau paduotu antrašu arba į vietinių kuopų valdybas.

MOTERŲ SKYRIUS

ARGENTINOS LIETUVIŲ SPAUDOS ATGARSIAI APIE ŠIOS ŠALIES MOTERIS

Viename iš "Argentinos Lietuvių Balso" numerių tilpo straipsnis po antgalviu "Ten, kur Viešpatauja Moteris". Tame straipsny rašo, kad nė vienoj šaly moteris neviešpatauja taip galingai ir įtakingai, kaip Jungtinėse Valstijose — ir tarp Čikagos banditų ir tarp New Yorko milijonierių ji jaučiasi padėties viešpačiu. Amerika — moterų šalis ir gal jau netolimas tas laikas, kada moteris viešpataus ir Baltuosiuose rumuose, užimdama prezidento vietą?

Turtinga amerikietė žiuri į savo vyrą, kaip į aparatą, iš kurio galima gauti pinigų. Jis "daro pinigus — ji... išeikvoja juos".

Nemažas skaičius Amerikos milijonierių veda kino žvaigždes, bet retai tos jungtuvės buna laimingos, nes vyras tokiais atvėjais buna ne kas kita, kaip automatas su čekių knygute.

Vienas milijonierius G. vedęs kino žvaigždę, pirm laiką skubėdavo namo, manydamas, kad žmona jo laukia, bet visada rasdavo namus tuščius... Žmonos niekad namie nebudavo, jam atrodė, kad jis susituokė su savo žmonos šmėkla, kurios prie didžiausių norų pamatyti negalima. Kai jis sužinojo, jog jo žmona nuolatos leidžia laiką su daug įdomesniais ir jaunesniais vyrais, jis pareiškė jai savo nepasitenkinimą, į ką ji nustebusi atsakė: — Juk visos artistės taip gyvena! Mes, moterys turim buti laisvos, kad vėliau gerai vaidintumem. — Vargšui milijonieriui nieko kito, neliko, kaip persiskirti su savo šmėkla.

Amerikoj daugmilijoninė armija moterų, kurios nieko nedaro ir naudojasi visais gyvenimo smagumais. Trys milijonai amerikiečių turi savo klubus ir visą liuoslaikį praleidžia besivažinėdamos linksmai iš klubo į klubą. Ten jos geria, valgo ir kalbasi įvairiausiom tėmom.

Tačiau be tų "moterų parazitų", Amerikoj yra visai kitų moterų. Tai tos, kurios pačios užsidirba pragyvenimui ir kurios yra svarbiausios Amerikos pilietės.

Jungtinių Valstijų prezidentas Rooseveltas, paskyrė Danijai įgaliotą ministerę moterį Ruth Bryan Owen. Tai pirmas įvykis J. V. istorijoje, kad moteriai pavedama tokia atsakominga pareiga. Be to Roosevelto ministerių kabinete darbo ministere yra moteris, o jo asmeniška sekretorė — panelė.

Paklusnys Vyrai

Septyni vėdusieji vyrai užė sau traktieriuj susirinkę ligi velybos nakties. "Ei! ką-gi pasakys musų žmonos, kuomet taip vėlai grįšime namo?" — vienas jų atsiliepė: "Tegu sau kalba, tarėsi tai kitas. "Ar žinot ką? — kalba trečias — jums tulą pasiulymą padarysiu: Štai tas iš musų, kuris tuojaus neišpildys tai, ką jam žmona įsakys, kuomet sugrįš namo, visą musų sąskaitą apmokėsiąs. Rytoj apie devintą valandą velei čia visi susirinksime ir tuomet kiekvienas iš musų išpažinsiąs davęs švenčiausį garbės žodį ir sulig sąžinės pasakysiąs ką padarė sulig savo žmonos paliepimo?" Visi vienbalsiai ant to pristojo ir išsiskirstė namo. Sekantį rytą visi sutartą valandą susirinko. Pirm viso-ko šeštas susirinkusiųjų draugų apsupo su nusistebėjimu septintąjį, gulintį išverstoj tusčioj bačkoj prie traktieriaus durų. "O ką tu čia veiki? — paklausė: "Išpildau tai, ką man vakar žmona įsakė, nes kaip tiktai parėjau namo, sušuko: "Verčiau grįžk atgal ir bačkoj pernakvok, tu girtuokli!" taigi jos ir paklausiau". "O aš — tarė kitas — kuomet įėjau į kambarį, susimušiau į staliuką, tuomet mano žmona sušuko: "Taip, išbudink dar vaikus ir parodyk tiem vargšam nabagėliam, kokį jie turi girtuoklį tėvą!" Aš taip ir padariau; prikėliau vaikus ir visokius šposus su jais krėčiau, iš ko mažuliai turėjo didelę paguodą". "Aš taip pat — atsiliepė trečias iš eilės — įėinant, sudaviau į stalą, ant kurio stovėjo lempa, lėkštės ir kitoki indai, kurie kai suskambėjo, tai mano žmona sušuko: "Verčiau viską numesk nuo stalo ir sumušk, tu šiokis-tokis!" Aš taip pat ilgai negalvodamas, perverčiau stalą ir viskas nuėjo ant smulkių gabalėlių". "Aš vėlei — pradėjo pasakoti ketvirtas draugas — eidamas namo, dainavau iš palengvo, kaip paprastai mėgdavau daryti, kokios tai dainelės posmą, ką išgirdusi žmona, sušuko: "Labai gražu!. dainuok taip balsiai savo puikiu basu visas karčemos daineles". Labai maloniai ' — atsakiau ir išdainavau, ką tiktai mokėjau, apie 15 dainelių iš musų repertuaro". "Tai buvo puiku! — nusijuokė penktasai draugas — bet aš irgi ne blogesnį dalyką padaiau, įeidamas, atsistojau ant duonkubilio su užmaišyta tešla, kurią lyg tyčia ant kelio pastatyta, o žmona tuojaus šaukia: "Įlipk geriau su kojomis į tešlą!" Aš taip ir padariau; šokau su kojomis, net viskas išlakstė ir duonkubilys ir tešla iš jo." Man — tarė šeštas — pasakė žmona: "Dabar jau man ant galvos užlįsi!" bet kadangi, tai kalbėdama, stovėjo kambario vidury, tai atsinešiau kopečaitę ir atsirėmęs į savoprisiegos pečius, pradėjo lipti: taigi kuomet jinai sujudėjo, o aš nupuoliau podraug su kopečiom ir susikuliau". "Visa tai gražu — atsiliepė pagaliau septintasai ir paskutinis — visi išpildėte savo žmonų paliepimus, taigi matau, kad aš turėsiu už visus užmokėti, nes aš tiktai vienas negalėjau išpildyti tai, ką man žmona liepė: "Tai turėjo but kas-nors gera" — tarė draugai vienbalsiai. "O, esu užtikrintas, kad mano vietoj kiekvienas iš jųsų taip-pat padvejotų. Štai, kuomet įėjau, žmona sako: "Turbut dar tau, nabagėli, dar norisi gerti? Eik į virtuvę, mano mielas, ir išgerk du kibiru vandens, tai tuomet gal troškimą užgesinsi". "Taigi, spręskite patys: argi galėjau aš tai padaryti? Norėjau eit pabandyti: jau kibirą pripyliau, bet pamatęs aš vandenį toks mane pasibiaurėjimas apėmė, kad pats sau pasakiau: "Ne, verčiau Dievas žino kiek užmokėsiu, o vandens neišgersiu!"

Taip, ans septintas už visus sumokėjo. **J. Narusevičius**

MOTERYS NETRUKUS BUS USUOTOS IR BARZDUOTOS

Bruno Optekim, Kolumbijos universiteto profesorius, referate Amerikos gydytojų kongresui pareiškė, kad jei moterys toliau kirps plaukus, tai ateityj joms pradės apželti veidai, krutinės ir šlaunys, kaip dabar vyrams. "Plaukai", kuriems nebus leidžiama laisvai augti gamtos paskirtose vietose", pareiškė tas Amerikos mokslininkas, pradės dideliais kiekiais augti kitose vietose, kadangi kunas turi tam tikrą kiekį plaukų šulčių, kurios turi rasti sau išeitį.

SENAI LAUKIAMA
Valgių Gaminimo ir Namų Prižiurėjimo
Knyga Jau Gatava
Joje Telpa Apie 400 Receptų Del Gaminimo Įvairių Valgių
Puslapių 173. Su paveikslais
Kaina su prisiuntimu $1.00
Sveikatos atžvilgiu ta knyga turėtų rastis kiekvienoj Lietuvių Šeimoj
Užsakymus siųskite šiuo adresu:
AMERIKOS LIETUVIS
14 Vernon Street — Worcester, Mass.

ILGAI DŽIAUGĖSI DOVANA, KURIĄ GAVO MOTINŲ DIENOJ

MOTINA

Motinų žema kilme
Darom' tautą nežymę;
Ją statyt' IDE-ALU,
Ir nunai ne per vėlu.
Čion Viduno tiks roda:
"— Motina, garbė, goda;
— Jai per prasta sekt' madas,
— Tur' žinot' apeit' klaidas.
— Ne gana geros širdies,
— Ginant vaiką nuo mirties;
— Motinai reik' išminties,
— Iš taisyklių prigimties:
— Koliai pienu maitini,
— Mažai meilės kupini,
— Tik pradėk' maitint' mėsa,
— Tėmyk', kaip akies šviesa,
— (Ką spindėjo kaip rasa).
— Štai, jau blyski su grąsa;
— Vienkart' keičiasi mintis,
— Pykt', kovot jiems prigimtis;
— Tai "kulturos" dargana —
— Meilės priešo dovana".
Motina meili, švari,
Per vaikus ji nemari.
Turint tokias mamutes,
'Gandras' neš joms "Birutes",
Gi, kitoms teks "Daukantai",
Kaipo busimi žentai.
Jos vaikai jai angėlai,
Vis prie jos anksti, vėlai...
Kudikėlių "nąrave",
Mato ji pati save,
Jos vaikai juk nekalti,
Tai ir "naravai" balti...
Spokso tik' į jaunukus,
Mato veik' ir anukus.
Jos pačios vaikų du — trys,
O anukų, tai burys.
Su stebėtina sparta,
Štai, ir ketvirta karta.
"Sparčiai keičiasi laikai:
Vien kitų mamų vaikai
Man ne meilųs — svetimi —
Piktinasi manimi.
Aš juk jų mamų mama,
Štai man ir meliodrama:
Meilę dalinau visiems
Nun' jau nešas' dideliais,
Man, tarytum, nebyliais;
Kartais, einant, apsilpstu,
Tik' sarkazmą nugirstu,
Kaip sergu, tai jiems dripsaau,
Aš-gi jiems dariau, kaip sau,
Žodžiais kalba nekaltai,
Bet jausmais, — o kaip šaltai...
Tą skirtumą ir jaučiu,
Dvasioje savę baudžiu.
Mėgau aš savus mylėt',
Nun' — bausmė — turiu tylėt...
Senei tarp jaunų gyvent?...
Net danguj', aš noriu vengt".

Tylintis

RAŠO J. NARUŠEVIČIUS

ŠIS-TAS APIE MEILĘ

Aleks Dumas sako: Meilė duoda įkvepimo prie didelių darbų, arba juos nustelbia.

Il Beyle sako: Meilė yra tai žavinti gėlė, bet reikia turėt drąsos skinti ją ties krantu prapulties.

Champfleury sako: Meilė tai kaip užkrečiama liga: juo daugiau kas jos bijosi, tuo greičiau jai pasiduoda.

Napoleonas I sako: Meilė tai vejavaikių užsiėmimas, kariškių — pramoga, monarchų — skopula.

Custine sako: Meilė tai kaip opera; žmogus joje nuobodauja, bet į ją grįžta.

Ponia de Stoel sako: Meilė moteries gyvenime tai istorija, o vyro gyvenime — episodas.

La Rochefoncauld sako: Tikroji meilė tai kaip dvasių regėjimas: visi apie jas kalba, nieks jų nemato.

Panelė de Leudry sako: Mielė — nežinau kas—ateina nežinau iš kur, baigiasi, nežinau kaip.

Chamfort sako: Taip kaip meilės vaikai esą gražiausi, taip autoriaus kuriniai, įkvėpime pagaminti, esą tobuliausi

Ponia Necker sako: Meilė tai nepasiliaujanti kova — delto įpratome sakyti: meilė nepergalima.

Basta sako: Meilė tai laikina karštligė: prasideda nuo drebėjimo, baigiasi žiovuliu.

Tulas jaunas vaikinas, kuris ligi ausų įsimylėjo nepaprastai liesą panelę, prietelio paklaustas, kodel nesutelpino savo karščio riebesniam ideale, atsakė: "Matai, mano mielas, kadangi Marytė yra labai liesa, esu arčiau jos širdies ir turiu trumpesnį kelią į ją atvykti"

Tulo literato žmona jam išmetinėjo, kad perdaug esą atsiduodąs skaitymui, išreikšdama prie to linkėjimą, kad noriai bevelintų pavirsti į knygą, by tik tankiau su juo buti.

— Taigi, taigi — atsakė jausmingas vyras —pavirsk į kalendorių, tai bent galėsiu kasmet pakeisti.

MES PAREIGAS TURIM PILDYT

Tėvelius, kuomet turėjau,
Mylėt jų aš nemokėjau —
Kaip kiti vaikai: kol jaunas,
Kartais elgdavaus kai klaunas.

Dabar tėvas, ar močiutė,
Gentys, broliai ar sesutė —
Butų malonu matyti...
Nėr tų žodžių apsakyti!...

Daug but džiausgmo ir žodelių,
Dėl pasiilgusių širdelių!
Svetur, vienas, be savųjų, —
Tarp svajonių įvairųjų.

Ar beteks vėl juos matyti?
Tas tai sunku pasakyti!...
Ilgias jųjų mano širdis,
Čia už jurės balsai girdis...

Kažin ar juos beišvysiu,
Gal niekad nebematysiu? —
Vargiai, kad besikalbėsim,
Vieni kitų neregėsim?...

Kartu augom, linksmi žeidėm
Po pasaulį išsisklaidėm!
Vieni kitų pasiilgstam
Nesimatant, liudnai smikstam.

Nebegalim susieiti, —
Siųsiu nors pagelbos kraitį —
Vieną, kitą dolerinę —
Del savųjų į gimtinę...

A. J. Jokubaitis
Beverley Farms, Massi. — 1928

NAUJA MUZIKA
Iš Operetės "Lietuvaitės"
tinkama
Chorams, Solistams ir šiaip
Muzikos Mėgėjams
Parašė J. STEPONAITIS, muziką pritaikė J. ŽILEVIČIUS
Čia sužymėta Visos Operetės "Lietuvaitė" Dainos:
1)—Užtraukim, Jaunime—
2)—Ramiai Miegok ——
3)—Vaikščioja ——
4)—Vėl Susirinkom ——
5)—Sveikas Drutas ——
6)—Kur Mano Panytėlė—
7)—Šokim, Šokim ——
8)—Sveiki, Druti ——
.25
Chorai užsisakydami nemažiau 50 egz. kiekvienos dainos atskirai, parduosim po 5c egzempliorą. Muzikos formatas didelis, 9¼ x 12¼ colių. Jei choras iš čia sužymėtų gaidų pasirinks keletą ir prisiųs mums po 25c už kiekvieną egzempliorį, o paskui užsisakytų 50 kopijų, pinigai bus atskaityti prie velesniojo užsako. Kreipkitės:

ALBUMAS No. 3
Ką tik išėjo iš spaudos Albumas numerio 3-čio, kuriame telpa 27 gražiausios ir naujausios Polkos, Valcai, Maršai ir Dainos. L. Buinio išleistas naujas Albumas.
TURINIS:
Didžiojo Lietuvos Kunigaikščio Vytauto 500 metų Sukaktuvių Maršas. Vidurnaktinis Valcas. Eugenija Polka. Pabaudos Polka. Virginija Polka. Palergonija Mazurka. Rusiškas Kazokas. Kohanoška (iš rusiško). Pelėda Polka. Domicelė Polka. Marcinkonių Polka. Rožytė Mazurka. Kristijanuška (iš rusiško). Onytė Polka. Našlaičių Valcas. Agnieška Polka. Aguonėlės Šokis. Sirenos Valcas. Vakaruškų Polka. Vabalninkų Polka. Išpanų Šokis. Žemaitiška Polka. Lenciugėlis Šokis. Kazokėlis Šokis. Aldona Mazurka. Birutės Polka.
Šios knygos turim tik ant pirmos smuikos. Kaina su prisiuntimu 75c. knyga. Vėliau turėsim knygų ir ant kitu muzikos instrumentų. Orderiuodami siųskite sykiu ir pinigus, įdėdami į laišką čekį ar Money Orderį. Laiškus adresuokite:
Amerikos Lietuvis,
14 Vernon St. — Worcester, Mass.

Tula ponia, kuri kaidaise vedė labai linksmą gyvenimą, įpuolė į sunkią ligą. Jos nuodemklausis atėjo ją atlankyti ir tarp-kit-ko tarė: "Dabar tamsta turi užmiršti apie praeitą savo gyvenimą, o atsiduoti visiškai Kristaus m e i l e i"... Ach! brangus kunigeli — tarė liudnai ponia — dabartinėj padėtyj apie jokią naują meilę nei manyti negaliu".

Ar Jusų Barzda
Rodosi Šiurkštesnė
Negu Paprastai?
Mes ieškome vyrų, kurie turi vargo skutime. Mes norime pasiekt tuos žmones, kurių veidai dega ir skauda. Jeigu Jusų barzda kerojasi ir atkakli, mes turime del to gydymo budą. Galima sakyt, jog tukstančiai vyrų turėjo tą pačią bėdą kaip ir Jųs. Jie skundėsi apie plaukų sukurius ant kaklo ir smakro — ir todel rupinosi, nes niekuomet jie negalėjo švariai ir lengvai nusiskust.
Paskui jie surado dubeltavų ašmenų Probak skustuvą ir galutinai išrišo savo problemas. Kodel nepasinaudot kitų prityrimais! Pats išmok tą, ką jau vyrų buriai žino. Pradėk dabar skustis su naujoviniu skustuvu, o busi liuosas nuo nepatogumų. Vartok dubeltavų ašmenų Probak skustuvą ryt iš ryto. Mes užtikrinam Jums tokius lengvumus, kokių Jųs niekuomet pirmiau neturėjote — arba pinigus atgal grąžinsim.
PROBAK BLADES
FOR GILLETTE RAZORS

MOKSLO NAUJIENOS

KADA PASIBAIGS GYVENIMAS ŽEMĖJE?

Visa gyva pasauly turi savo pradžia ir pabaigą. Žmonės nuo senų laikų galvojo apie jų gimtosios žemės likimą, norėdami įsiskverbti į amžių tolį ir numatyti kokia bus žemės ir visa žinomo jiems pasaulio pabaiga.

Daugelis mokslininkų domisi tuo dalyku ir yra linkę manyti, kad gyvybė nutruks žemėje, pasibaigus saulės šilumos jėgai. Žemės kamuolį apims tuomet tarpplanetinių erdvių šaltis ir bet kokiai gyvybei busiąs galas.

Vienas iš mokslininkų — Šteineris, tyrinėjęs greičiausiai galinčias buti priežastis pasibaigt gyvunų gyvybei žemės kanuolyje, yra linkęs manyti, kad žmonių giminė ir visa, kas gyva žemėje, žus nuo troškulio. Nors vandenys užima plotą iš 400,000 ketvirtainiškų kilometrų, bet toks plotas labai nežymus, palyginti su žemės kamuolio didumu. Vandens apdengimo storumas nepraneša vidutiniškai 5 kilometrų gilumo (kilotras turi ilgio šešias dešimtas dalis mylios), o žemės radiusas beveik lygus 8 kilometrams. Iš kitos pusės, anot Šteinerio, visiems žinoma, kad ne tik įvairios rušies dirvos, bet ir granito skyriai skylėti, ir per daugelį amžių jie įsiurbė į save neįsivaizduojamą vandens kiekį. Prie tų laipsniško vandens nykimo priežasčių priskirtinas skustas ugninis žemės branduolys, apsuptas stora pluta apie 19 kilometrų storumo. Vanduo, persisunkdamas per įvairių geologiškų susidarymų sluoksnius, dingsta žemės gelmėse, padėdamas sukietėti artimiausioms prie plutos žemės vidurkio dalims — to didžiulio branduolio, kuriam sukietėti, nors per pusę viso jo didumo, prireiktų daug kartų daugiau to vandens kiekio, kuris yra musų planetoje. Kadangi nuo to laiko, kai įsikurė pasaulis, neprisidėjo nei vieno kito vandens lašo, — lietus ne daugiau kaip žemės suslėgti išgaravimai, kurie grąžinami jai atgal, — tai labai suprantama, kad, praėjus daugeliui amžių, galutinai dings visas vanduo nuo žemės, veido. Tuomet, žinoma, apmirs augalų ir gyvunų gyvybė, tuomet ateis žemės ir žmonių gyvenimo pabaiga.

Kuomet tai bus ir kaip įvyks nuolatinis išmirimas, — to neįstengia sužinoti smalsiųjų mokslininkų protai. Tai buvo, yra ir, tenka manyti, pasiliks gamtos paslaptis. Daug ką žmogaus protas išaiškino, ilgiems amžiams beslenkant, bet toli gražu dar nedaug puslakščių toje didelėje gamtos knygoje perskaityta ir suprasta. — T.

SAULĖS PASLAPTIS

Viskas kas tik juda, kruta, gyvena ant žemes, — tai dėka saulei. Jeigu saule užgestų, tai žemę sukaustytų tamsa ir šaltis, toks, nuo kurio žutų visa gyvybė ir sustotų visas judėimas.

Vėjas ir visi oro reiškiniai, — tai saulės padaras. Saulės spindulių jėga tokia didele, kad šilumos, kurią gauna žemė iš saulės, užtektų ištirpinti 35 metų storą ledo sluoksnį ant viso žemės paviršiaus. Jėgos, kurią duoda saulė tik vienai Lietuvai, užtektų varyti visas mašinas, kokios tik yra visam pasauly.

Bet žemė gauna tik mažytę saulės jėgos dalelę. Jeigu kas pastatytų tokį veidrodžių aparatą, kad jis visus saulės leidžiamus spindulius nukreiptų ant žemės, tai tie spinduliai per valandą sudegintų, sutarpintų ir paverstų garais visą žemės kamuolį. O tas kamuolys nėra menkas. Jeigu per jo vidurį išgręžti skylę, tai ji turės 7,900 mylių ilgio. Vadinasi, maž daug du kartus tiek, kaip nuo Kauno iki Naujorko ir apie dvyliką kartų tiek, kaip nuo Kauno iki Maskvos.

Saulė yra be galo įkaitęs kamuolys. Jau pats saulės paviršius turi 6.000 lapsnių karščio. Kad suprastumėm šito karščio didumą, prisiminkim, kad jau 2.000 laipsnių karščio sutarpina ne tik geležį, bet visus metalus.

Sprendžiant iš to karščio, koks yra saulės paviršiuje, tai viduje karštis turi siekti daugelio milijonų laipsnių. Bet vis delto blaškydama į visas erdvės puses savo karštį, saulė turėtų pamažu atvėsti. Mokslininkai apskaičiavo, kad saulė, leisdama savo spindulius į visas puses, turėtų kasmet atvėsti apie 6 — 8 laipsnius. Tokiu budu per keletą tukstančių metų saulė turėtų atvėsti ir užgesti.

Seniau mokslininkai ir pranašavo, kad taip turėsią buti. Saulei užgesus, busianti pasaulio pabaiga ir "sudna diena". Bet dabar, matuojant saulės karštį geriausiais istrumentais, pastebėta, kad saulės karštis nemažėja nė milijoninė laipsnio dalim.

Tad kyla klausimas, iš kur saulė papildo tą milžinišką karščio kiekį, kurį ji kasdien siunčia erdvėn? Kiekviena gamtos pajėga veikdama eikvojasi ir, jei negauna papildymo, sustoja. Tik saulė esanti išimtis iš šitos taisyklės. Mokslininkai laužo galvas, tiria ir daro visokiausias išvadas. Bet saulės paslapties tikrai išaiškinti dar nepavyko.

Lietuviai!

VAŽIUOKIT TIESIAI Į KLAIPĖDĄ!

Su Didele Vasarine Ekskursija

Laivu FREDERIK VIII Iš New Yorko Birželio 3

Nereikia nei vizų nei pereiti parubežinį egzaminavimą iki pasiekiate KLAIPĖDĄ. Negali but nieko lengvesnio ir patogesnio.

KITI IŠPLAUKIMAI IŠ NEW YORKO:

UNITED STATES	birž. 24	UNITED STATES	rugp. 5
FREDERIK VIII	liepos 8	FREDERIK VIII	rugs. 2

Del platesnių informacijų, laivakorčių bei užsakymų kreipkitės pas vietinius agentus

ARBA

SCANDINAVIAN-AMERICAN LINE

27 Whitehall St., New York, N. Y. — 248 Washington St., Boston, Mass. — 130 N. LaSalle St., Chicago, Ill.

TRUMPOS PASTABOS

V. M. Klausutis

NAUJA ŠLUOTA GERIAU ŠLUOJA

"Vienybė" praneša, kad p. Pijus Bukšnaitis "Vienybę" redaguoja, ir šalia to yra vedėjas laivakorčių agenturos ("Vienybės"), tai puiku! "Vienybės" pastarieji du redakcijiniai straipsniai yra įvairūs, neblogi, nors abelnai "Vienybės" techniška išlaukinė išžiura mažai skirtiga, bet skirtumą galima pastebėti. Reiškia, "Vienybė" pakeisdama redaktorių, mano, kad naujas redaktorius taip kaip ir nauja šluota, geriaus laikraštį apvalys. Well, linkiu naujam redaktoriui geriausių pasekmių. Aš žinau, kad jis specialistas laivakorčių reikaluose, bet kiek specialybės jis parodys laikraščio vedime, ateitis parodys. Vienok p. P. Bukšnaitis, žinomas kaipo jumoro (juokų), dramos ir komedijos neblogas kritikas ir mėgėjas, taipgi, autorius, o mųs laikraščiams kaip tik juokų, dramatiškų ir komiškų dalykų stinga, tad gal šitą spragą p. Bukšnaitis užpildys "Vienybėje". Tačiau ne visi musų redaktoriai yra savistoviais laikraščio rėdyme, jiems diktuoja direktoriai ar kitokie ponai, kas reikia ir kas nereikia rašyti. Rodos, taip buvo su p. J. Valančio redaktoriavimo priveligijomis ir teisėmis, tokiame atsitikime, redaktoriaus protas atbunka. Gal p. Bukšnaitis diktavimų nepaisys, juoksis ir rašys tą, kas jam atrodys verta rašyti?

KURIS GERIAU PATINKA

VVS. skyriui Hartforde, p-lė E. Povilaitytė padalino po kopiją nariams laikraščių: "Amerikos Lietuvio" ir "Dirvos," iš šalies stovėdamas tėmiju, kurį laikraštį nariai pasirinks. Žinoma "dovanotam arkliui į dantis niekas nežiuri" anot lietuviškos patarlės; dovanai gaunama laikraštį visi greitai pasidalino, padėkavodami. Paklausiau vieno žmogaus: "Kuris laikraštis Tamistai geriau patinka, "Dirva, ar "Amer. Lietuvis?" abu neblogi — atsakė žmogus, bet "Amerikos Lietuvis" man įdomesnis, nes jame visokių raštų ir žinių daugiau yra, ypatingai apie pasaulinę politiką, Lietuvą ir kitus kraštus. Bet "Dirva" labiau patinka mano žmonai, nes "Dirvoje" yra daugiau pasakų". Sakau aš jam: "Amerikos Lietuvis" labiau taikomas vyrams skaityti, o "Dirva" moterims. Užsirašyk sau "Amer. Lietuvį", o žmonelei "Dirvą". Butų gerai — sako jis — bet broliuk, jau trečias metas kaip nedirbu, pinigų nėra. Tokių pareiškimų jau daug esu girdėjęs, delto laikraščių vedėjams ir patariu užrašinėti laikraščius taip kaip apdraudą—kas mėnesį, mažomis sumomis pinigus. Kitokiu budu, kad ant syk gauti pinigus už prenumeratą, šais laikais yra sunku. O laikraštis, visvien yra geriausias žmogaus draugas—žinių gavimui šaltinis.

AMER. TELEGRAFISTŲ SEIMAS

Jungtinių Amerikos Valstijų ir Kanados telegrafistų Seimas jau prasidėjo Montreal, Canadoje, Windsor viešbuty. Įdomaudamas kas dedasi Seime, manau sau, pašauksiu vieną iš savo kolegų telefonu, patirsiu ar daug telegrafistų girtų vol ojasi po Montreal miesto gatves ir pranešių "A. L." skaitytojams. Na ir pašaukiū vieną iš savo draugų, sako: "Hello, hello!" — atsiliepė balsas. "O tai tu, šelmi!" sako: — pataikiai pašaukt mane tokiu momentu, kuomet kalba p. J. R. Manion, Kanados susisiekimo ir transportacijos ministeris!?" Aš nekantriai klausiu draugo: "O ką, ar daug girtų telegrafistų yra?" — Mano kolega įsižeidęs atkirto: "Jei nori žinių, tai atvažiuok į Montreal!" Užtrenkė telefono imtuvą.

Bet už poros valandų gavau telegramą, kurioje mano kolega sako: "Telegrafistai visi blaivūs, rimtai svarsto abelnus reikalus ir giriasi, kad naminis alus geresnis, o kanadiečiai netiki". Amerikos ir Kanados telegrafistai šiame savo organizacijos seime turi daug svarbių problemų išspręsti, nes jų profesijai didelis pavojus permatomas: telegrafą vis daugiau ir daugiau telefonas užvaduoja, taipgi radijo ir kitoki susisiekimai. Dabar telegrafistų eilėse daug randasi bedarbių, tokių dalykų seniau niekados nebuvo. Tačiau, nors telegrafistai rimtai organizuoti, vienok jų problemos labai komplikuotos ir vargiai šis jų seimas saugumą telegrafistams užtikrins. Telegrafistų Seime randasi virš tukstančio atstovų, apie kitą tiek — svečiai. Visi klausosi viršininkų raportų. Iki šiol telegrafistai buvo Amerikos spaudos, susisiekimo įmonių organais, bet dabar telefonams užimant telegrafo vietą susisiekimo, telegrafistai susirupino apie savo profesiją ir rytdienos duonelę. Šiais laikas negeriau yra ir su kitais musų profesijonalais Amerikoje.

LENKAI ORGANIZUOJASI

Amerikos lenkai organizuojasi. Žada sutelkti tautines paiegas labdarybės tikslais — savyšalpos reikalais. Konsolidavimo iniciatyvą patiekė Lenkijos Ambasadorius p. Patek, kaip "New York Times" praneša. Amerikos lenkų tautinis bei politinis veikimas buvo pavyzdingas per keletą metų, kuomet Washingtone Lenkijos Ambasadorium buvo Jan Ciechanowski, bet vėlesniais laikais pasikeitus Ambasadoriams, buvo apmiręs lenkų tautinis ir politiškas veikimas, dabar prie naujo Ambasadoriaus p. Patek (buvusio Maskvoje ambasadorium) vėl atgyja lenkų propaganda Amerikonų spaudoje daugėja. Matant musų kaimynų diplomatų aktingumą, kyla klausimas: ką veikia musų tėvynės Lietuvos diplomatiška pasiuntinybė Washingtone? Kame jos planai konsolidavimui Amerikos lietuvių?

LATVIAI IR ESTAI

Latviai ir estai artimiausi lietuvių kaimynai, tačiau yra Lenkijos imperialistų įtakoje. Kyla klausimas — kodėl. Lengva suprasti: latviai ir estai yra įtakoje Francijos politikierių, delto jie pateko į francuzų ir lenkų politišką orbitą. Latviai ir estai nusikratę Prusijos, dabar Hitlerio pasekėjams barškinant kardais, latviai ir estai bijo, kad Prusijos baronai nesugrįžtų į Latviją ir Estiją, o lenkai matydami bailius estus ir latvius, pagązdina juos hitleristų pavojum. Tačiau baimė mažai pamato turi dabartiniu laiku, nes aišku, kad Hitlerio šukavimai ir grąsinimai rytų kaimynams, ypač lenkams, tai yra Hitlerio naminės politikos "šuviai", tai taikomi ne tiek rytų kaimynams, kiek patiems vokiečiams ir prusams, kad pasiduotų po Hitlerio partijos disciplina. Tiktai kardo barškinimu Hitleris susivarė vokiečius ir prusus į rudmarškinių partiją, pasiekė savo tikslą tapdamas Vokietijos Kancleriu. Vokietija prie dabartinių politiškų ir ekonomiškų sąlygų kariauti negali ir Hitleris nemano karą pradėti, nes butų galas jo politiškai karjierai.

AMERIKOS LIETUVIO AGENTURA

SIUNČIA PINIGUS

– ir –

PARDUODA LAIVAKORTES

į Visas Pasaulio Dalis

Prirengia Sugrįžimui Leidimus (Re-Entry Permits). Suieško Laivų Vardus, Kuriais Atkeliavot Amerikon. Prirengia Pasportus, Vizas, Keliaujant į Bile Kurią Šalį. Išaiškina Apštį Persiuntimui Daiktų Lietuvon.

Žodžiu sakant, kiekvienas keliauninkas, keliaujantis per Amerikos Lietuvio agenturą, buna aprupintas nuo namų iki namų.

Taipgi mes parupinam visokius palikimų bei paveldėjimo dokumentus su notaro antspauda ir Lietuvos Konsulato patikrinimu.

Turėdami bile ką iš čia sužymėtų reikalų, kreipkitės į Amerikos Lietuvio agenturą, ji jums sąžiniškai visame kame patarnaus.

AMERIKOS LIETUVIO AGENTURA

14 Vernon Street — Worcester, Mass.

TAI "NEW DEAL" REIŠKINIS

Šiomis dienomis SLA. Pildomos Tarybos nariams išsiuntinėta krivulės lakštai. SLA. Prezidentas p. S. Gegužis įveda naują tvarką, labai ekonomišką, vieton šaukti Pild. Tarybos narius į posėdį New Yorke, jis žada atlikti SLA. Sekretoriaus užtvirtinimą krivulės budu, balsuojant. Tai "new deal" Susivienijimui žada p. Gegužis. Ot, jei jis butų anksčiau susipratęs apie tokią "deal", tai daug butų sutaupęs Susivienijimui pinigų sekretoriaus rinkimų laiku. Roosevelto "new deal" obalsį kaipo pavyzdį pasiima S. Gegužis. Jis turbut mano, kad krivulės budu balsuojant už sekretoriaus patvirtinimą ar atmetimą, bus geresnės pasekmės negu iš suvažiavimo Pildomos Tarybos. Gudrus sumanymas, bet labai pavėluotas. Tokius sumanymus gali ištęsėti tiktai patyrę politikieriai.

KNYGŲ DEGINIMAS

Viduramžių bei inkvizicijos laikais, Vokietijos ir kitur, vyskupai ir kunigai degino knygas, naikino rankraščius garsių filozofų ir gamtininkų, persekiojo žmones dvasiškai ir politiškai, kankino juos ir baudė visokiomis priemonėmis, bet mokslo ir progreso nesunaikino, žmonių mintys ir raštai plėtojosi. Tai ir Hitleristų dabar pasiryžimas sudeginti knygas jų poltiškai tikybai priešingas; išvaikyti žydus, pagrobti jų turtą, arba, sunaikinti boikotu, tiek jiems laimėjimų duos, kiek laimėjimų jiems davė šventa inkvizicija jezuitų ordenams. Hitleristai savo pasielgimu pakartoja viduramžių žmonių kvailumą, arba šių dienų bolševizmą, kuris taipgi degino ne savo plauko literaturą. Šitokis hitlerininkų pasielgimas apart paniekos, garbės jiems nesuteiks.

KONSTITUCIJA IR ĮSTATYMAI

Susivienijimo organo redaktorius p. Vitaitis, tiek susidomėjo Susivienijimo Konstitucijos saugumu ir jos įstatymų privalumais nariams, kad pakartotinai savo redakcijiniuose straipsniuose tiktai apie Konstituciją ir kalba. Gal but jis daug išmoko, plačiai su SLA. Konstitucijos įstatymais susipažino bebudamas laikinuoju SLA. Sekretorium kelių mėnesių laike, tatai nenuostabu, kad dabar jis pamokas per redakcijinius straipsnius teikia SLA. nariams. Bet ne taip senai jis pats SLA. Konstitucijos įstatymus neigė ir apie Konstituciją mažai sąvokos turėjo, nes aiškino, kad Pildomos Tarybos padarytais precidentais, galima suspenduotus narius išrinkti SLA. kuopų viršininkais ir centro viršininkais, jeigu tiktai kuopos sekretorius suspeduotiems nariams apie jų suspendavimą nepraneša. Bet dabar jis jau kitaip Konstitucijos įstatymus interpretuoja, reiškia, ką vakar sakė Hartforde, tai šiandien New Yorke jau atšaukia. Gal but kas nors jam išaiškino SLA. Konstitucijos įstatymus ir skirtumą tarpe Konstitucijos įstatymų ir precidentų. Dabar jis atrodo tikru "juristu" esąs.

Keliaukit į Lietuvą

HOLLAND-AMERICA LINE

S.S. STATENDAM

Dideliu ir Patogiu Garlaiviu

Tiesiog į Klaipėdą

(Per Rotterdam)

IŠ NEW YORKO IŠPLAUKIA SEKANTI LAIVAI:

VOLENDAM	Birželio 3-čia
STATENDAM ...	Birželio 10-tą
ROTTERDAM ...	Birželio 17-tą
VEENDAM	Birželio 24-tą

KELIONĖS KAINOS

Iš New Yorko į Klaipėdą

3-čia klesa į vieną pusę ..	92.00
3-čia klesa į abi puses ..	153.00
Turistinė klesa į vieną pusę	119.00
Turistinė klesa į abi puses	199.00

Holland-America Linijos garlaivių yra vėliausi naujoviniai įrengimai, kurie užtikrina visokius patogumus keleiviams. Kajutos yra gerai tyru oru išvėdinamos, su reguliarėmis lovomis ir šiltu bei šaltu tekančiu vandeniu. Turistinės Klasės ir didžiuma Trečios Klasės kajutų įrengta su lovomis ir tekančiu šiltu bei šaltu vandeniu. Yra užtektinai pasilinksminimų visiems, kaip tai: žaismės ant denio, judomi paveikslai, koncertai ir šokiai.

Maistas visuose Holland-America Linijos garlaiviuose yra pagarsėjęs savo gerumu ir skanumu, nes augščiausios rušies maisto produktai yra naudojami, todel valgiai prirengti skanus ir gausingoj kiekybėj suteikiami prityrusių patarnautojų.

Su visais kelionės reikalais, kreipkitės pas musų autorizuotą agentą, arba į —

HOLLAND-AMERICA LINE

89 State Street — Boston, Mass.

Vietos žinios

Šimtai Worcesteriečių Gaus Darbą

H. H. Brown Co. batų dirbtuvė, ilgą laiką buvusi N. Brookfield, šiomis dienomis persikels į Worcester, į Royal Worcester Corset Company patalpas. Šioje dirbtuvėje dirba apie 700 vyrų ir moterų, kuriems kas mėnuo išmokama 13,000 dolerių algų. Dirbtuvė persikelia į naują vietą del vis didėjančio biznio ir reikalo įsigyt didesnės patalpas.

Brown Co. batų dirbtuvė kasdien pagamina apie 600 ir 650 porų batų. Jos darbininkai turės persikelti į Worcester, nes jie bus paliekami tiems darbams.

American Steel and Wire Co. Atgija

Tenka patirt, kad šiais metais bus pradėti San-Francisco-Oakland tilto statybos darbai, kurių įvykdymas kaštuos daugiau kaip 22 milijonus doltrių. Tilto pastatymui bus suvartota plieno už milijonus dolerių. Plieno darbams vadovaus American Steel and Wire Co., kuri darbą pavedė savo dirbtuvei Worcestery.

Worcesterio daug darbininkų turės nuolatinį darbą 18-kai mėnesių, nors naujų darbininkų ir nežadama kviesti.

Abiejų Parapijų Gegužinėje Buvo Virš 3,000 Žmonių

Sekmadienį, gegužės 21-mą, įvyko seniai laukiama gegužinė, kurią surengė 20 vietinių draugijų Šv. Kazimiero ir Aušros Vartų parapijų naudai. Nepaisant neaiškaus oro, žmonių atsilankė suvirš 3,000, gi automobilių buvo virš penki šimtai. Seniai jau buvo toks skaitlingas piknikas.

Jaunimui buvo sporto rungtynės. Šv. Kazimiero mergaitės laimėjo "volley" sviedinio rungtynėse su Aušros Vartų mergaitėmis. Aušros Vartų pulkelio vedėja yra Bronė Čelesiutė. Buvo ir ristynės ir kiti sportai.

Pasibaigus sportams, prasidėjo programa, kurią išpildė Šv. Kazimiero parapijos choras, vadovaujant Juozui Žemaičiui, Auršos Vartų parapijos choras vadovaujant Justinui Balsiui, gi sekstetas, vadovaujant J. Dirveliui, pagrajino armonikomis. Kalbėtojai buvo kun. K. Vasys, kun. A. Petraitis, adv. A. Milleris, dr. Jonas Žemaitis, kun. J. Vaitekunas iš Providence neatvyko iš priežasties, kad iš ryto lijo ir nežinojo ar tikrai parengimas įvyks.

Surengimui šios paskemingos gegužinės, Šv. Kazimiero draugija ėmė iniciatyva ir pakvietė kitas vietines draugijas prisidėt. Apie dvidešimts draugijų, sutiko ir pasiuntė savo atstovus. Atstovai išrinko valdybą sekančiai: A. Dailyda, pirmininkasų P. Bačinskienė, vice-pirminikė; S. Mancevičia, raštininkas; P. Bačinskienė, vice-pir- Vėliau bus pranešta apie galutiną šios gegužinės finansinį pelną. **Rengėjai**

Magdalena Avietienė Vyksta Lietuvon

Magdalena Avietienė, kuri gyveno Worcestery, lietuvių kolonijai tik pradėjus gyvuot, jau atsisveikino su įvairių draugijų narėmis ir nariais, savo giminėmis ir pažįstamais, nes penktadienio nakčia išvyksta iš šio miesto, kur praleido didesnį savo gyvenimo amžiu. Keletą metų atgal, mirus jos vyrui Adomui, ji paliko viena, tai dabar vyksta į Lietuvą pas savo dukteris, Madelainę Avietienaitę ir Izabelę Gustaitienę, kurios gyvena Kaune. Magdalena Avietienė savo gausiomis aukomis ir darbu prisidėjo prie lietuvių veikimo šiame mieste. Be abejonės lietuviai labai atjaus jos išvykimą, nes ji niekuomet neatsisakė prisidėt prie bile kokio svarbaus reikalo. Magdalena Avietienė išplauks šeštadienį, gegužės 27-tą, laivu "Gripsholm". Kelionės visi reikalai aprupinti "Amerikos Lietuvio" agenturos.

Norton Kompanija Gauna Daugiau Užsakymų

Norton kompanija pranešė, kad laike paskutinių trijų savaičių, daug daugiau pagerėjo pramonė. Jau šioji kompanija priėmė daug naujų užsakymų ir yra dalykai daug pagerėję. Dar naujų darbininkų nepriima, bet tie kurie dirba, gauna ilgesnes valandas dirbt.

Naujos Anglijos Vyčiai Susirinko Sekmadienį

Apie 150 Lietuvių Vyčių Naujos Anglijos kuopų atstovai susirinko sekmadienio po-pietų, gegužės 21-mą, Šv. Kazimiero parapijos svetainėje, kur įvyko metinis suvažiavimas. Suvažiavimo prezidiumą sudarė: J. B. Laučka, pirmininkas; V. Vieraitis, vice-pirmininkas; O. Valentukevičiutė, raštininkė; Ed. Valeckas, rezoliucijų komisijos pirmininkas ir J. Antanėlis, mandatų komisijos pirmininkas.

Suvažiavimas vienbalsiai nutarė aktyviai dalyvaut Naujosios Anglijos Lietuvių Dienoje, liepos 4-tą dieną, Thompson, Conn., Šv. Marijos Kolegijoj. Apskričio metinis suvažiavimas bus surengtas rugpiučio mėnesy. V. Vieraitis, vienas iš darbščiausių jaunuolių Worcestery, buvo išrinktas atstovaut apskritį organizacijos metiniame seime. Sekantis suvažiavimas įvyks rudeny, Providence, R. I.

Sekanti išrinkta nauja apskričio valdyba: J. Antanėlis, pirmininku; V. Kereišis, vice-pirmininku; O. Valentukevičiutė, raštininke; Pranas Averka, iždininku; ir V. Babilas, sporto reikalų vedėju.

Po posėdžio worcesteriečiai vyčiai pavaišino atstovus užkandžiais. Vėliau suvažiavimo dalyviai nuvyko į Maironio Parką, kur įvyko abiejų parapijų naudai gegužinė.

Sportas – Ristynės

Užpereitą ketvirtadienį Mechanics salėje įvyko įdomios ristynės, kadangi jose dalyvavo Sonnenberg (buvęs pasaulinis čempijonas). Šį sykį jam teko susidurt su Pat Fraley — kanadiečiu. Kanadietis puikiai laikėsi, tačiau Sonnenberg gavo du laimėjimus iš trijų. Sonnenberg turi avino madą ir todel reikia labai įgudusio ristiko, kad išvengus duolio smugių. Pat to padaryt negalėjo — neturi užtektinai vikrumo.

Kitos poros šiose ristynėse susidėjo iš Didžiojo Fribergo ir Stracko, kurį jis paguldė į 25 minutes. Rollend Kirschmejer, oklahomietis, ritosi su Pat McGill iš Omahos, išėjo lygiomis.

Reikia pasakyt, kad šios ristynės buvo gyvos, nes ristikai ritosi ne juokais, bet kad apgalėjus savo oponentą. **Rep.**

Rusiška Melodrama "Troika" Rialto Teatre

Paveikslas visiems! Įdomi Drama iš senovės laikų Rusijoje! "Troika", tai svarbiausias šių metų rusiškas veikalas, kurį neužteks vieną kartą pamatyt, norėsit kelis kartus matyti. Kurie matys šį veikalą turės juoktis, verkt, dainuot ir šokt. Veikale girdėsit rusiškų liaudies dainelių ir meliodijų. Matysite rusiškų šokių. Veikalas yra be propagandos, puikiai nufotografuotas, gi rolės atvaidintos Maskvos Meno Teatro artistų lošėjų, tarp kurių yra garsus lošėjai, kaip Olga Čekova ir Hans Schettlow.

Šis veikalas bus rodomas Rialto Teatre, Millbury gatvės, sekmadienį, gegužės 28-tą, pradedant 6:30 valandą po-pietų ir pirmadienį, gegužės 29-tą, po piet ir vakare. Apart to bus rodoma amerikoniškos filmos.

Kliubo Vasarnamy Pasilinksminimai

Lietuvių Ukėsų Kliubo vasarnamy, prie Quinsigamond ežero, Worcesterio pusėje, šeštadienį prasidės keturių dienų šokiai, tai yra gegužės 27, 28, 29, ir 30-tą. Gegužės 30-tą dieną, Kapų Papuošimo šventė, programa prasidės 5-tą valandą po-pietų. Aušrelės choro grupė išpildys programą. Jono Dirvelio orkestra grajis lietuviškus šokius, tai visiems bus gera proga smagiai pasišokt.

Kliubo vasarnamis laike vasarinio sezono bus atidarytas nuo pirmos valandos po-pietų šeštadieniais ir sekmadieniais. Sulaukus šiltų dienų, vasarnamis bus atidarytas kas dieną nuo ryto iki vėlai vakare. Kviečiam atsilankyt. Atvažiavę į kliubo vasarnamį, rasite visados linksmą ir malonų patarnavimą.

Kliubo Komitetas

Gegužinė Daugėlos Ukyje

Kas norį tikrai ir gerai pasilinksmint, atvažiuokite į Daugėlos ukį, Shrewsbury, Mass. sekmadienį, gegužės 28-tą dieną. Šioje vietoje SLA. 318-ta kuopa rengia pirmą šio sezono gegužinę. Gegužinė prasidės kaip 12-tą valandą apie pietų laiką, ir tęsis iki vėlumos. Visi Worcesterio ir apielinkės lietuviai, seni ir jauni, esat visi kviečiami atsilankyt į tą nepaprastai gražią pikniko vietą. Grajis pagarsėję muzikantai. Yra graži ir patogi seklyčia pasišokt ir padainuot. Bus užkandžių ir gėrymų, šaltų, šiltų ir karštų ir porą bačkų 3.02 procentų alaus.

Kelrodys: Važiuokit pro Quinsigamond ežerą ir laikykitės ant didžiojo Bostono kelio. Važiuodami dabokit gatvių užrašus ir kaip davažiuosit South gatvę, sukitės po dešine. Važiuokit taja gatve koliai pervažiuosit skersai kitą didelį kelią ir tuomet busit ant Green gatvės — antra ukė po kaire. Bedarbiai bus už dyką vežami nuo kampo Lafayette ir Millbury gatvių. Valdyba

Labai Lengva
Dabar Taupyt!
— su —
ELEKTRINIU ŠALDYTUVU

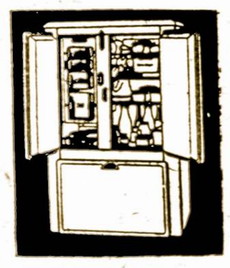

Perkant valgius už nupigintas kainas po daug — "Atlikusieji" valgiai gali but sutaisyti į labai skanius užkandžius—Ekonomija užlaikyme ir kas svarbiausia — taupymas sveikatos — "Šie taupymai reiškia nuolatinį užganėdinimą".

Mes Rodome ir Parduodame
"KELVINATOR" ir "GENERAL ELECTRIC"
ŠALDYTUVUS
THE WORCESTER ELECTRIC LIGHT COMPANY
11-15 Foster St. NEW ENGLAND POWER ASSOCIATION Tel. Dial 2-6771

"TROIKA"
DIDŽIAUSIAS ŠIŲ METŲ TARPTAUTINIS PAVEIKSLAS, Parodys Jum Juoktis, Verkt, Dainuot ir Šokt! Su Maskvos Dailės Teatro Artistais Lošėjais. Rusiškos Liaudies Dainos, Šokiai ir Meliodijos bus rodoma —
RIALTO TEATRE
37 MILLBURY STREET
Sekmadienį, Gegužės 28
Pradedant kaip 6:30 vakare
Pirmadienį, Gegužės 29
Apart to bus
AMERIKONIŠKŲ PAVEIKSLŲ PROGRAMA

Metinis Teatras ir Koncertas

Šv. Kazimiero parapijos metinis teatras ir koncertas įvyks sekmadienį, gegužės 28-tą, Šv. Kazimiero parapijos svetainėje. Programa prasidės 7:30 valandą vakare. Šv. Kazimiero parapijos choras jau nuo seniai rengėsi prie koncerto ir išmoko gražiausių dainelių.

Bus sulošta dviejų aktų komedija vardu "Giliukingas Vyras". Toje komedijoje lošš sekantieji: A. Ginkus, B. Ališauskiutė, J. Bačkauskas, A. Banys, K. Metrikaitė, A. Stakeliunlutė, K. Dzidolika, J. Grinevičius, J. Grigaitis. Programa yra paruošta vargoninko J. Žemaičio. Worcesterio ir iš apielinkės lietuviai, atsilankykit visi kas tik gyvas į šį vakarėlį. Visiems užtikrinam, kad pilnai busit patenkinti. Įžanga 35 centai. **Rengėjai**

Aušros Vartų Vyčių Pramoga

"Baseball" pulkas prie Lietuvos Vyčių 116-tos kuopos, rengia pasilinksminimą su šokiais, ketvirtadienio vakare, Aušros Vartų parapijos svetainėje, gegužės 25-tą dieną. Orkestra pakviesta kuo smarkiausia. Kas atsilankys turės progą laimėt dovaną. Įžanga visiems tiktai po dešimtuką. Atsilankykit pasilinksmint. **Rengėjai**

Gegužinė Leicestery

Gražiame Lukošiaus ukyje, SLA. 358-ta kuopa rengia linksmą išvažiavimą, sekmadienį, gegužės 28-tą. Šioji vieta yra Leicestery ir ji viena iš gražiausių toje apielinkėje. Jau nuo seniai šios kuopos veikėjai rupinasi, kad šis pasilinksminimas turėtų kuo geriausias pasekmes. Seserys Aliukoniutės, gerai žinomos muzikantės palinksmins visus. Kurie tiktai ateis, nesigraudys, bet apturės kuo linksmiausį laiką. Bus skanių valgių, visokių gėrymų, kokių tik norėsite. Įžanga į pikniką dykai. Piknikas prasidės kaip pirmą valandą po-pietų ir tęsis iki vėlumos.

Visiem lengva pasiekt šią vietą ar važiuosit autobusu ar automobiliu. Autobusų reikia laukt ant kampo Lamartine ir Harding gatvės, Lafayette ir Harding gatvės ir Quinsigamond alėjos ir Harding gatvės. Perkant iš musų tikietus, kelionė į ten ir atgal kainuos 20 centų, bet autobusu už tą pačią kelionę reikės mokėt 30 centų. Busai išeina pirmą valandą, pusė po pirmos ir paskui kas puse valandos iš ten ar į ten. Automobiliam reik važiuot Leicesterio keliu iki Keyes aikštės, paskui reikia pasisukt į kairę važiuot Henshaw gatve ir ten bus prikabinta ženkai. **Rengėjai**

Išnuomavimui
Keturių kambarių šviesus ir patogus namas ant pirmo aukšto. Yra ir vidutinio dydžio krautuvė arba mėsinyčia. Apielinkėje nėra kitos krautuvės ir gera vieta del biznio. Galima imt vieną namą ar vieną krautuvę. Randa labai pigi. Namas ir krautuvė randasi 3 So. Harlem gatvės. Del informacijų kreipkitės pas Oną Lodienę, 7 Flower gatvės, Worcester, Mass. (20-22).

PETER BROS.
Apvalainios Anglys ANGLYS MALKOS
Medinės Anglys KOKSAI LENTOS
ALIEJUS KURUI — PEČIAMS PEČIUKAMS
Geresnis Šildymas Už Pigesnę Kainą
161 WASHINGTON ST.
Tel. 3-7247

LIETUVIŲ ŽINIAI

Šiuomi pranešama, kad Dr. Wm. F. Finnegan, atidaro savo ofisą prie 4 Lafayette gatvės — Worcestery, medicinos ir chirurgijos praktikai. Toje pačioje vietoje ką pirmiau laikė daktaras Puskunigis. Telefonas Dial 3-6943.

Daktaras Finnegan turi medikalės Tufts kolegijos diplomą, kurią baigė 1928 metais. Jis pasekmingai praktikavo Cambridge ligonbuty ir ėmė 20 mėnesių chirurgijos kursą Bostono Ligonbuty.

Jis priguli prie Mass. valstijos Medikalės Draugijos ir bendradarbiauja su kaikuriais Worcesterio ligonbučiais.

Tuolaikinės jo ofiso ligonių priėmimui valandos yra — nuo 2-jų iki 5-kių popiet. Jo ofiso norsė Kotryna E. Finnegan kalba lietuviškai.

Pasiulyta Valstijos Pirkinių Mokestis

Pirmadienį, prieš Bendrą Budų ir Priemonių Komitetą, Valstijos Name Bostone, sekantieji faktai buvo iškelti kas link pasiulytos Massachusetts valstijos pirkinių mokesties:

Pirkinių mokestis, vienas iš kalbėtojų darodė, yra tiesioginė mokestis ant suvartojimo. Tokia mokestis trukdys pramonę nuo atsigriebimo. Tie, kurie dabar turi darbus, kurių algos buvo daug nukirstos per krizio laikotarpį, randa, kad jų pirkinio galia labai sumažėjo. Kainos dabar kyla — apskaitliuota, kad kainos jau pakilo 15%. Kadangi algos nekils taip greitai kaip pirkinių kainos, tas reikš padidintą sunkenybę darbininkams ir abelnai tiems, kurie perka.

Pasiulyta pirkinių mokestis, pranešė kitas kalbėtojas, kartu apsunkins paprastą šeimyną gyvenimo reikmenų pirkime ir ypatingai uždės neteisingą naštą ant tų kurie neturtingi. Buvo atkreipta visų atyda į tai, kad valstijos pirkinių mokestys bus pridėtos prie sunkios naštos, kurią federalis ukininkystės įstatymas uždės ant Massachusetts valstijos gyventojų — apskaitliuota, kad ukės įstatymas dadės $40,000,000 naštą vien tik ant Massachusetts valstijos žmonių, per ukės produktų kainų pakėlimą.

Yra baimė, kad vieną kartą šis valstijos pirkinių mokesčių projektas bus įvykdytas kaipo legališkas įstatymas, tuomet nė jokiu budu nebus galima panaikint jį, nes nėra jokio laiko aprubežiavimo pasiulytame biliuje.

Žmonės iš įvairių valstijos dalių rašo Bendrai Budų ir Priemonių Komisijai, taip pat ir jų valstijos senatoriams ir atstovams Valstijos Bute, protestuodami prieš pasiulytą valstijos pirkinių mokestį kaipo neteisingą ir apsunkinančią tuo laiku, kada veik negalima jiems galą su galu sudurt.

Sekančios sąjungos stovi prieš šį įstatymą: Amerikos Darbo Federacijos Massachusetts skyrius; Naujos Anglijos Geležinių Prekių Pirkliai; Miltų ir Grudų Keitimas; Naujos Anglijos Krautuvininkai; Naujos Anglijos Aptiekoriai; Didžiojo Bostono Valgyklų Sąjunga; Pramonės Biuras; Vaizbos Butai ir kitos pramonės ir darbininkų sąjungos.

Parsiduoda
ANGLYS — ALIEJUS — MALKOS
Priimam užsakymus ir Pristatom į Namus
JONAS ČIRVINSKAS
340 Harding St., Worcester, Mass.

Geriausiem Žmonėm —
Prireikia Pinigų Kartais ir Musų Paskolų Patarnavimas Yra Geriausia Sistemą Ką Galima Naudot
Pasitikėtinos Paskolos iki $300.
NEW METHOD LOANS
544 MAIN ST PHONE 5-3181
544 Main gatvės — Tel. 5-3181
Leidimas 210

Ben. Mendelsohn
ADVOKATAS
390 Main St. Room 931-932
Worcester, Mass.
Tel. 5-3865 Res. 2-4233

DR. TESSMER
DENTISTAS
kambarys 206 — 306 Main St.
Telefonas 3-7365
Viršuj Iver Johnson's Sportininkų Daiktų Krautuvės

Dr. A. Karpavičius
DENTISTAS

Valandos: nuo 10 iki 7 kasdien
Atdara Pirmadieniais, Trečiadieniais ir Penktadieniais — Vakarais
14 Vernon St. — Worcester
Tel. Dial 2-2100

Galandam Piautuvus, Peilius ir Žirkles
ECONOMY REPAIR SHOP
KALVIAI
Musų Speciališkumas Tai Raktai, Įvairiom Spynom ir Automobiliam
SULEIDŽIAM GELEŽIS
Kam. Lamartine ir Harding g-vių
Tel. 3-9294, Worcester

MESSIER'S DINER
Pabandykit Pas Mus Sykį
Pavalgyt
49 Millbury Gatvės

Jurgis A. Arenta
(Lietuvis Automobilistas)
5 Carpenter St. — Worcester
Užlaiko automobilius del Vestuvių, Krikštynų ir Laidotuvių. Nuveža ir parveža į farmų Gužynes, Piknikus ir į kitus miestus. Patarnauja dienoj ir nakty už prieinamiausią kainą.
Tel. Dial 4-3923

Lietuviška Barbernė
174 Millbury gatvės
Kerpam plaukus dideliems, mažiems ir moterims. Visiems duodam pirmos rušies patarnavimą ir už maža kainą, pritaikyta darbininkams. Taipgi užlaikau gyduolių nuo pleskanų. Užprašom visus lietuvius atlankyt musų įstaigą. (27)
Jurgis, Babonas, sav.

PERKAME
Lietuvos
Laisvės
Paskolos
Bonus
Kreipkis
Amerikos Lietuvio
Knygynas
Worcester, Mass. 14 Vernon St.

MOTIEJUS A. ČIVINSKAS
Vienintėlis Lietuvių Graborius Worcestery

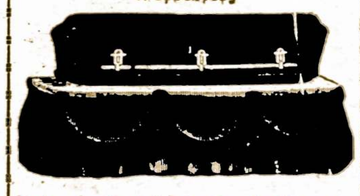

Patarnauju laidotuvėm ir išrandavoju automobilius įvairiems reikalams už prieinamiausią kainą. O 25 mylių atstume nuo Worcesterio, susisiekimo reikaluose, patarnauju už dyką. Kreipkitės— Tel. 5-5898
340 HARDING STREET