AMERIKOS LIETUVIS

THE LITHUANIAN AMERICAN

No. 22-tras | Telefonas Dial 5-1094 | WORCESTER, MASS., 3-čią BIRŽELIO (JUNE) 1933 M. | Kaina 5 Centai | VOL. XVIII

Kiek Lietuvoje Žmonių Priklauso Organizacijoms

Vidaus reikalų ministerijos žiniomis organizacijos tautybėmis susiskirsčusios taip: lietuvių 2957 su kyriais, žydų 419, vokiečių 20, lenkų 16, rusų 16, latvių 15, mišrių ir kitų 239, viso 3,483.

Narių lietuvių organizacijose 161.776; jų tarpe lietuvių 159.-880 ir kitų nežinomų tautybių 1.896; žydų 53.647, jų tarpe žydų 53.547, vokiečių 2.494, jų tarpe vokiečių 2.188; lenkų 3.-122, jų tarpe lenkų 2.752; rusų 2.172, jų tarpe rusų 2.100; latvių 550, jų tarpe latvių 542, viso 248.087 žmonės.

Pabrėžtina, kad lietuvių organizacijoms priklauso tik apie 9 nuošimčiai, tuo tarpu, kaip pav. žydų net 34,42 nuošimčiai. Tas rodo, kad lietuviškoji visuomenė yra neorganizuota masė.

Turto daugiausia turi žydų organizacijos — 9.940.551 lt., lietuvių organizacijos — 6.990.-339 lt., lenkai 392.317 lt. Bendrai organizacijų turtas sudaro 21.958.197 lt.

TIK NAUJOJI ANGLIJA GASOLINO TAKSAIS DAVĖ $31,877,366

Washington. — Gasolino taksai 1932 metais Naujosios Anglijos valstijoms davė $31,877,-366.

Iš šios sumos Massachusetts gavo daugiau pusės — $16,519,-278; Connecticut — $4,732,512; Maine — $4,254,376; New Hampshire — $2,638,841; Vermont — $1,874,648 ir Rhode Island — $1,857,711.

Vokietijoje Atstatyta 1,041 Žydų Advokatų

Berlynas. — Vokietijoje iš 11,814 advokatų skaičiaus 3,-199 žydai. Dabar 1,041 žydų advokatų atstatė nuo profesijos. Apart advokatų yra per hitlerininkus atstatyta ir šiaip visokių profesijos šakų žydų profesionalų, daktarų, mokytojų ir kitų.

PLANAS IMTI IMIGRANTŲ PIRŠTŲ ĮSPAUDAS PANAIKINTAS

Generalis Įsakymas (No. 200), aprupinant ėmimą visų imigrantų ateivių pirštų įspaudas, įimant net ir gryžtančius apsigyvenusius šioje šalyje ateivius, buvo panaikintas balandžio 11-tą dieną, 1933 m.

Socialistai Su Komunistais Vienijasi?

Washinkton. — Socialistų partijos sušaukto kontinentalio kongresa vadai pradėjo agitaciją už susijungimą socialistų su komunistais. Tam reikalui išrinktas specialis komitetas, kurs tarsis su komunistų vadais.

Į išrinktąjį komitetą įeina socialistų vadas Norman Thomas, D. Hoops ir Leo Krycki.

Jie sieks sudaryti su komunistais bendrą frontą. Teoretiškai žiurint, rodos, kad tos dvi partijos sugyvena harmonijoje; dabar likasi tik suvienodint taktiką.

KARIAUJA SU KATALIKŲ ŠVENTENYBĖMIS ISPANIJOJ

Madrid. — Respublikonai neseniai apgalėję monarkistus savivaldybiniuose rinkimuose, išnaujo susijungė ir apveikė monarkistus svarbiuose parlamento balsavimuose. Paskutinėmis dienomis parlamentas nubalsavo 278 balsais prieš 50 už įstatymą, kuris panaikina monarkistines ir katališkas mokyklas Madride, pakeičiant jas valstybinėmis. Tas mokyklas lankė 80,000 vaikų.

SKAITYKITE ir PLATINKITE AMERIKOS LIETUVĮ

GVARANTUOTA VISIEMS KENČIANTIEMS NUO

Skausmų Pilve
Geso — Rugšties
Nesuvirškinimo, Etc.

Sunkiausios ligos yra lengva išgydyt del PEPSINIC SELTZER arba gražinam pinigus. Butinai nusipirkit bonką šjandien nuo Jusų Vaistininko arba rašykite: — PEPSINIC SELTZER CO. Worcester, Mass.

Atminkite Garantiją

Worc. Bank & Trust Co. Bankas Paliuosuos Įdėlius Birželio 12-tą

Worcester, Mass. — Pagal G. A. White, konservatoriaus, pareiškimą Worcester Bank and Trust kompanijos įdėliai bus paliuosuoti birželio 12-tą dieną. Akcijonieriai sumokėjo $2,344,-113., kuri suma yra daug aukštesnė negu kiek reikalauta, kad planas butų įvykdintas. Visi Worcester Bank & Trust kompanijos skyriai veiks po birželio 12-tos kaipo Worcester County National Banko skyriai.

Perorganizavimo planas del įdėlių paliuosavimo Worcester Bank & Trust kompanijoj yra padaręs tokį progresą: yra apie 1500 banko akcijonierių, kurie atstovauna 190,000 akcijų šėrų. Iš šių 1500 akcijonierių, 1212 sutiko su planu ir parodė tuomi, kad gal mokėt mokesčių apdėjimus ant 179,300 šėrų. Iš viso akcijonierių sutiko sudėt $2,-689,500, gi jau sumokėta $2,-344,113. Akcijonieriai, kurie nesutinka ir nemoka, negaus naudos iš naujo plano ir dar jų akcijos bus suvaržytos. Depozitoriai, kurie turėjo banke virš $500. ar daugiau iš viso buvo apie 3,200, gi jų įdėlių išviso buvo $13,000,000. Iš šių depozitorių 2,885 atstovaujančių $10,640,626.10 sumą, sutiko paskirt dalį savo turto. Tokiu budu pagal šį planą įdėlių paliuosavimas užtikrintas. Paliuosavimas bus įvykdintas tuojaus po Worcester County National Banko akcijonierių susirinkimo, kurs yra šaukiamas birželio 9-tą dieną užgirt tą planą.

Vokietijoj Įvesta Bausmė – Kirviu Nukirsti Galvą

Berlyne kirviu buvo nukirstos galvos vieno paštininko ir šoferio užmušėjams. Šitokios mirties bausmės įvykdymo iki šiol Vokietijoj nebuvo.

Kada teismas piktadariams paskelbė sprendimą, Berlyne ant stulpų buvo išlipinti raudoni paskelbimai, apie mirties įvykdymą. Skelbimuose pirmoj vietoj buvo padėtos pavardės tų budelių, kurie nukirs galvas.

Vykdant bausmę buvo susirinkę teismo atstovai, kalėjimo valdininkai ir keli aukšti valdininkai.

Tą pačią dieną kirviu buvo nukirsta galva dar vienam žmogžudžiui.

Morganas Uždirbo $10,000,000, bet taksų Nemokėjo

Washington, geg. 30. — Paskelbta, kad 1930, 1931 ir 1932 m. m. Morganas pardavinėdamas šėrus turėjo gryno pelno viso $10,000,000. Bet tik 1930 m. jis mokėjo tik $48,000 pajamų taksų, o už 1931 ir 1932 m. m. nė jis, nė jo partneriai, nė jo firma jokių pajamų taksų nemokėjo.

$48,000 išpuola mokėti ant $155,000 pajamų, tuo tarpu jo grynas pelnas 1930 m. siekė virš $2,000,000.

Iš autoritetingų šaltinių patirta, kad prezidentas Rooseveltas išreikęs pasitikėjimą advokato Pecora vedamu tyrinėjimo budu ir įsakęs senato bankiniam komitetui vesti Morgano ir kitų tyrinėjimus iki pat dugno. Jau iš pat pradžių prie tų tyrinėjimų prezidentas raginęs, kad tie tyrinėjimai butų nuodugnūs.

Senatorius McKellar pasiulė senatui ištirti pajamų taksų mokėjimą nuo 1917 iki 1933 m. m. buvusių iždo sekretorių Andrew W. Mellon ir Ogden L. Mills, taipgi ištirti visą didžiąją industrinę imperiją, kurią valdo Mellono šeimyna.

ŽINIOS IŠ DARIAUS-GIRĖNO SKRIDIMO

Feliksas Milvydas, Bayonne, N. J. biznierius ir įtakingas asmuo miesto visuomeniniame gyvenime nupirko 750 galionus gazolino kap. Stepono Dariaus ir leit. S. Girėno aeroplanui "Lituanicai", transatlantinei kelionei iš New Yorko į Kauną. 750 galionų yra "Lituanicos" įtalpa. Gazolino užteks 5,100 mylių kelionei. Tolumas tarp Kauno ir New Yorko yra 4,537 (Great Circular Course).

Lakunai S. Darius ir S. Girėnas planuoja pasileisti kelionėn birželio mėnesio pradžioje. Visas aeroplanas galutinai prirengtas kelionei, supirkti ir įtaisyti visi instrumentai. Dabartiniu laiku jie laukia naujo propelerio, kurį aeroplanui nupirko Brooklyno lietuviai.

"The Half Moon" viešbutyje, kur yra apsistoję lietuviai lakunai, gyvena du žymūs lakunai, Jimmie Mattern ir italas generolas Francesco Pinedo, kurie irgi rengiasi skristi, pirmas aplink pasaulį, antras iš New Yorko į Persiją. — (S.)

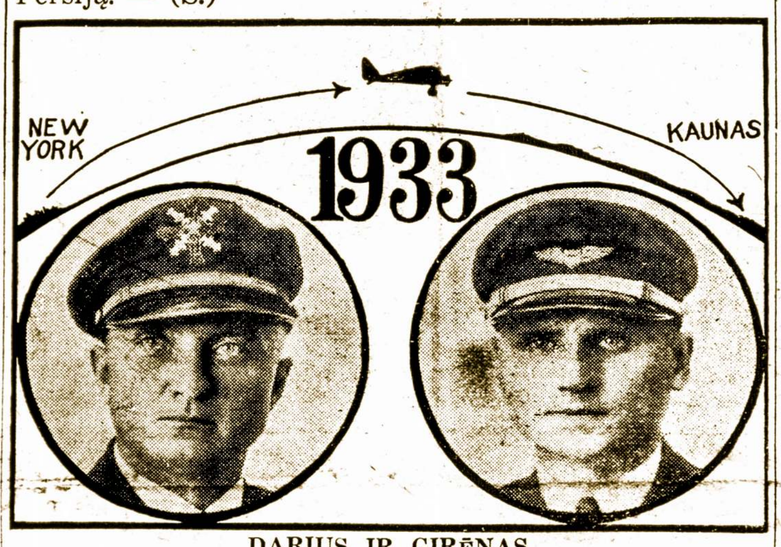

DARIUS IR GIRĖNAS

KAUNAS RENGIASI SUTIKT AMERIKOS LAKUNUS

Jau bile kada šio mėnesio pradžioje musų lakunai pakils iš New Yorko Aerodramo į pirmą pavojingą, bet labai garbingą kelionę du Amerikos Lietuviai lakunai Darius ir Girėnas, kurie skris per vandenyną į Lietuvą. Tąja kelione domisi ne vien tik Amerikos lietuviai, jąja domisi visa Amerika. Visa Amerikos spauda plačiai rašo apie Lietuvių lakunų pasirengimus. Lakunai visą laiką lėkdami informuos per radio Ameriką ir Lietuvą kaip jiems sekasi, kurioj vietoj yra. Didesni Amerikos laikraščiai užprašė savo korespondentų Kaune plačiai aprašyti lakunų pribuvimą į Kauną, tuoj jiems telegrafuoti, paskui pasiųst plačius pasikalbėjimus su lakunais. Keliems Kauno fotografams Amerikos laikraščiai užsakė daug fotografijų atskridus lakunams.

Kaune lakunams priimti sudarytas komitetas iš žurnalistų sąjungos, Šaulių sąjungos, Universiteto Studentų atstovybės ir ietuvos fizinio lavinimo sąjungos atstovų. Pirmininku išrinktas Lietuvos Aero kliubo pirmininkas prof. Žemaitis. Tas komitetas parengs lakunų sutikimą Kaune. Lakunus numatoma sutikti labai iškilmingai, karšikam aerodrome susirinks daug tukstančių žmonių, nes visi kauniškiai apie lakunus plačiai kalba.

Šis lakunų žygis išgarsins Lietuvą visam pasauly, juo labiau, jei kelionė pasiseks. Toki ilga kelionė yra berods surišta su didele rizika, aukojimu savo gyvybės, nes visai gali įvykti nenumatyta nelaimė ir lakunai gali netikėtai galą gauti, bet tikėkime ir linkėkime, kad jų žygis laimingai baigtusi.

Šiemet numatoma Lietuvoj sulaukti daug Amerikos lietuvių. Jiems priimti Kaune, prie Amerikos lietuviams priimti Biuro, sudaryta ypatinga taryba iš žymių asmenų, kurie stengsis amerikiečiams surengti priėmimus, parodys jiems, kas Lietuvoj jau yra padaryta, tarpininkaus norintiems nusipirkti namus ar žemės, arba norintiems įsitaisyti kokią kupčystės ar industrijos įmonę. Jiems informuoti jau išleista viena knygelė, greitai bus išleistos dar kelios.

Mirė Jonas Strimaitis

Kaunas. — Mirė žymus valstiečių liaudininkų veikėjas, žurnalistas Jonas Strimaitis. Jis jau prieš karą buvo liaudininkiškis—varpininkiškos jaunuomenės organizatorium, nepriklausomoj Lietuvoj žymus liaudininkų veikėjas, valstiečių ekonominės sąjungos organizatorius, Lietuvos Jaunimo sąjungos pirmininkas, seimo atstovas, valstiečių liaudininkų generalinis sekretorius, "Lietuvos žinių" vyr. redaktorius, vėl "Lietuvos Ukininko" ir "Jaunimo" redaktorius ir kitose srityse žymus veikėjas.

Amerikoje jis redagavo "Ateitį", "Sandarą", buvo Amer. Liet Tautinės Tarybos narys ir Liet. Atstatymo Bendrovės sekretorius.

Komunistinis Laikraštis Virto Fašistiniu

Berlynas. — Komunistinis laikraštis "Belt Am Abend" virto fašistiniu. Kaip šitas dalykas įvyko, tuo tarpu sunku išaiškint. Tačiau yra žinoma, kad žymiausi to laikraščio sandarbininkai dabar užima vadovaujančias vietas hitlerininkų abaze.

"Palace Flower Shop"
12 Southbridge St.
(Tuojau prie Palace teatro)

Užrašams Augmenys, Iškirstos Gėlės, Rožės, Gvaizdikai, Šermenims Gėlės, Vestuvėm ir Liemens Garlendos — UŽ LABAI PRIEINAMĄ KAINĄ.

Tel. Dial 5-4088

Jurgis Austra, — lietuvis užveizda

Karės Vadai Pasirašė Paliaubas

Tientsin, Kinija. —Pasirašyta formališka sutartis tarp Kinijos ir Japonijos militariškų vadų užbaigimui kariavimo į pietus nuo Didžiosios Sienos. Sutartis buvo pasirašyta Tangku, miestely prie jurų kaip tik į šiaures nuo Tientsin.

Pagal japonų vertimą, einant šiaja sutartimi, yra įsteigta neutralė juosta nuo Didžiosios sienos pietų link šiaurėse nuo Tientsin ir Peipingo. Japonų karės vadai sakė, kad kiniečių pulkams nebus leista eit į šią juostą, gi japonų pulkai pasitrauks prie sienos, kada kiniečiai pilnai užbaigs išeit iš tos juostos. Juostos apsaugojimas bus visiškai kiniečių rankose, gi japonų militariški vadai, kad persitikrinus, jog juosta pasilieka nemilitarizuota, turės galimybę bile kada apžiurėt tą vietą lėktuvu ar kitokiu budu. Sutartis įvykdintas be jokių atidėliojimų. Kurie darė sutartis, išvyko specialiu traukiniu iš Tangku, kada sutartys buvo padarytos, kiniečiai sugryžo į Peipingą, gi japonai išlipo Tientsine pasitart su savo militariškais vadais. Sutartis taipgi paleidžia kiniečių liuosnorių kareivių pulkus neutralėje juostoje ir gražina geležkelio veikimą tarp Peipingo ir Šanaikvano. Iš Nankingo pranešimas sakė, kad valdžios galva Wang Čing-Wei, iš aiškino, jog paliaubos tikslas yra duot ramybę pavargusiems kareiviams ir suvargintoms šeimynoms Šiaurės Kinijoj.

Imigracijos Komisijonierė Rezignavo

Boston, Mass. — Anna C. M. Tillinghast, Suv. Valtsijų imigracijos komisijonierė Bostono distrikte ir vienintėlė moteris šioje šalyje užėmus tokią aukštą vietą, rezignavo trečiadienį po pietų. Ji netikėtai gavo žinią per telefoną iš Washingtono, liepiančią ją rezignuot iki birželio pirmos dienos. Po keletos minutų pasvarstymo, ji pasiuntė telegrafą, kad rezignuoja. Del staigumo jai buvo nuostabu.

Iš Washingtono atėjo žinios, kad į jos vietą bus paskirtas John J. Kearny, o gall Mary H. Ward. Anna C. M. Tillinghast buvo paskirta į komisijonieres 1927 metuose, prezidento Coolidge. Jos terminas butų užsibaigęs 1935 metais, bet del partijinių priežasčių turėjo rezignuot, kad demokratas galėtų užimt tą vietą.

Lenkai Susirupinę

"Naujienos" perspausdino iš Čikagos "Tribune" tilpusią telegramą iš Varšuvos apie "slaptą sutartį" tarpe Lietuvos ir Vokietijos. Telegramoje sakoma, kad Lietuvos valdžia sutiko veikti bendrai su Vokietija, kilus karui tarpe Vokietijos ir Lenkijos. Už šitą pažadėjimą talkos Vokietijai, Lietuva pareikalavusi, kad vokiečiai atsižadėtų savo pretenzijų prie Klaipėdos ir pripažintų Lietuvos teisę į Vilnių. Varšuva, be to, įtaria Rusiją ir Vokietiją, kad ir jiedvi pasirašiusios slaptą karo sutartį prieš Lenkiją. Vokietija, Rusija ir Lietuva, visos trys rengiasi užpulti Lenkiją ir ją sudraskyti. Lenkijai grąsinąs pavojus ketvirto padalinimo, tik ši rusų ir vokiečių talkininė, vietoje Austrijos, busianti Lietuva.

Gandus apie Lietuvos sutartį su Vokietija Lietuvos vyriausybė neigia. Ji sako, kad jos užsienių politika tokia pat, kokia buvo: Lietuva reikalauja, kad Lenkija grąžintų jai užgriebtąsias jos žemes.

Kaunas Prisiekė Atvaduoti Vilnių

Gegužės 14 d., sekmadienį, Kaune buvo suruošta Vilniaus dieną.

Jau iš vakaro, šeštadienį, visas Kauno gatves prajojo raiteliai, karo trimitais paskelbdami apie įvykstančią Vilniaus dieną.

Sekmadienį rytą visi namai iškėlė tautines vėliavas. Kaikur buvo įstatyti paveikslai vaizduojantys Aušros Vartus, Gedimino pilį ir kt., kurie priminė lenkų užgrobtą Sostinę.

Ryte visose Kauno bažnyčiose buvo atlaikytos tą intenciją pamaldos. Pamaldos iš Bazilikos buvo perduotos per radio.

Apie 3 val. po pietų organizacijos su savo vėliavomis, orkestrais ir tukstantinė žmonių minia susirinko Rotušės aikštėje. Didelė aikštė mirgavo studentų, šaulių, savanorių, Vilniui vaduoti s-gos narių, pavasarininkų, jaunalietuvių buriais. Plėvesavo šimtai įvairiaspalvių vėliavų.

Į susirinkusius prakalbėjo Vilniaus dienai ruošti pirm. inž. Bačelis. Po jo visuomenės atst. adv. Skipitis ir Šaulių S-gos pirmininkas Žmuidzinavičius. Visi ragino pasiryžt Vilniaus vadavimui. Po to Vilniui vaduoti s-gos pirm. prof. M. Biržiška perskaitė priesaikos žodžius, o visi susirinkusieji laikinoje sostinėj pakėję rankas iškilmingai pasižadėjo atvaduoti pavergtąją sostinę Vilnių. Po priesaikos buvo sugiedota Vilniaus giesmė.

Iš ten visi nuvyko prie Karo muziejaus. Į susirinkusius kalbėjo savanorių atstovas Gužas ir studentų atstovybės vardu stud. J. Štaupas.

Sodely prie paminklo kritusiems del Nepriklausomybės kariams uždėta vainikai. Be to, čia tarė žodį latvių studentai, kurie buvo atvykę į Kauną ir svečiavosi pas stud. ateitininkus. Buvo sugriežtas Lietuvos ir Latvių himnai, o Šaulių s-gos choras pagiedojo "Mes be Vilniaus nenurimsim".

Tą dieną atitinkama Vilniaus dienai programa buvo perduota ir per radio.

Hitleristai Laimėjo Dancigo Rinkimus

Atsibuvusiuose gegužės 28-tą dieną Dancigo Seimelio rinkimuose hitlerininkai gavo 108,-000 balsų, socialistai 38,000, katalikų partija 31,000, komunistai 15,000, nacionalistai 13,000, lenkai 7,000, kitos partijos 2,-000 balsų. Tuo budu, hitlerininkai užvaldė Dancigo seimelį, išrinkadmi 38 atstovus. Visos kitos partijos sykiu paėmus turi tik 34 atstovus.

Tuojau po rinkimų hitlerininkai pasiulė nacionalistams įeiti į valdžią, kad sudarius dviejų trečdalių didžiumą, be ko negalima daryt konstitucinių pataisymų. Nors Dancigas globojamas Tautų Lygos, bet jis yra Lenkų kelias į juras ir del to pastariesiems rinkimų pasėkom negalima džiaugtis.

PAŽVELK!

Šis Amerikos Lietuvio No. yra:

22 - 33

Palygink jį su šios savaitės numeriu. Jei jusų numeris yra mažesnis arba tokis pat, tai yra ženklas, kad jau turi atsinaujint savo prenumeratą. Jei Amerikos Lietuvio skaitytojai nevilkintų savo prenumeratos pasinaujinimo, tai daug prisidėtų prie ekonomijos šiame depresijos mete. Todel prašome savo prenumeratą pasinaujint

Šiandien!

LIETUVIAI AMERIKOJ

Brooklyn, N. Y.

Well, o kur gi senai laukiamas Steponaičio laikraštis? Čia jau senai kalbama, kad Steponaitis, buvęs "Vienybės" darbininkas, išleis savo laikraštėlį, tačiau laukiam ir nesulaukiam... Kam žadėti, jei negalima ištisėt? Ką, pingų nėra? Nugi ne, jau dabar čia nėra tokių, kurie tai gálėtų finansuoti? iKek teko girdėti, esančios kitos kliutys. Mat, kaip sakoma, viena bėda tai dar nebėda. Kaip ten nebutų, bet New Yorko ir New Jersey apylinkė tokio laikraštuko laukia.

Sakoma, nereikia juoktis iš žmonių nelaimės. Aš ir nebandysiu tai daryti. Bet ką nors reikia skaitytojams pasakyti apie buvusius "Vienybės" darbininkus. Brooklyne Strumskis jau senai norėjo atsižymėti, bet vis negavo geros progos. Bandė atsižymėti vesdamas "operetės" chorą, bet nepasisekė, nes, mat, kad tokioj dirvoj atsižymėti, tai reikia buti ne fanatiku, ne vienpusiu, nesidangstyti tai katalikiška tai vėl kitokia skraiste, bet dirbti, ir sunkiai dirbti! Taigi, su savo choru, arba geriau sakant, salaveišių armija, Strumskis niekur negali pasirodyti ir todel vis buvo ne garsus žmogus. Bet štai jam saulutė žybtelėjo: jisai, budamas "Vienybės" šėrininkų, tampa išrinktu į prezidentus! Vaje tu mano, kokis "činas"! Kad geriau save užsirekomenduoti, iš darbo atleidžia Valaitį, Steponaitį, Klingą, dar vieną jauną vaikiną, vadinamą Antaną, na, ir dar atleis Kružintaitį. Rudniko jisai nespėjo atleisti, nes jis pats atsitraukė. Penki "Vienybės" darbininkai dabar vaikščioja be darbo, o jų vietoj dabar dirba (atsiprašau, kad išsireiškiau dirba, tikrumoj, reikėjo pasakyti terliojasi) kas tik nori. Strumskis dabar jaučiasi labai dideliu, nes jo tokiam "atsižymėjimui" kiti direktoriai ne sipriešina. Šokinėja jis dabar, it tas Don Kišotas malunus uždegęs, iš džiaugsmo ir surprizo, kad jam taip puikiai vyksta. Dabar pradeda ruoštis tapti ir SLA. prezidentu.

Aną kartą einu pro "Vienybę", žiuriu stovi Rudnikas, Steponaitis ir Valaitis, neseniai buvę "Vienybės" svarbiausi žmonės. Baniulis praeidamas juos pavadino "sklokininkais", Bukšnaitis pasiulė jiems tvert trijų narių kvartetą, nes yra muzikantas, spykeris ir barabanščikas. Esą, Grand strytą kol pereisit, tai centų bus pilnos kepurės. Buvo manoma, kad tokiu pasakymu sukels juoko, kad visi tik varteliosis. Bet šie nei kiek nenusišypsoję pasukinėjo galvas ir pratarė: Steponaitis sako: "tai mat kokie rup..." Rudnikas sako: "mat, paršai... nesenai dar manęs prašinėjo darbo". Valaitis ir sako: "Tegul, tegul... ar ilgai jie šaipysis." O Strumskiui, tai tik į snukį..." Kad sudaryti trijų narių kvartetą, gal butų ir vykdoma, jei dabar nebutų tokio kvarteto prie operetės choro. Turint gi prie operetės choro visą salaveišių "autfitą", minėti žmonės nepanorės su jais lenktyniuotis...

Girdėjau, kad p. Klaščius veltui duoda savo salę ir parką vasarinei lietuviškai mokyklai. Mokytojas Dymta tuomi pasinaudodamas, šį panedėlį čia pamokas pradėjo. Prie Dymtos prisideda ir muzikas Baltrukevičius. Jis mokys smuikoti ir mokinių orkestrui griežiant, kiekvieną trečiadienį turės šokius, kur kviečiami atsilankyti visi. Sako, jei bus reikalas, tai talkon pasikvies ir J. Steponaitį. Ponas Klaščius yra labai puikus žmogus ir geras lietuvis. Už salę ir parką lietuviai jam turėtų buti labai dėkingi. Tikslas gražus, darbas reikalingas, darbuotojai geri, reikalas didelis.

* * *

Panelė Mickunaitė, iš Philadelphia, Pa. dažnai mus palinksmina iš didžiulės New Yorko radio stoties WJZ. Dainuoja puikiai. Lietuviai ir kitataučiai gėrisi jos balsu.

* * *

17 METŲ MERGINA GAVO 15 TUKSTANČIŲ DOLERIŲ

Nelabai senai iš Detroito į Brooklyną atvyko 17 metų mergina Anna Finkelstein ir jos motina. Automobilium jas vežė kokis ten Nathan Gura ir trenkė į lempos stulpą ant Queens blvd., Woodside. Žinoma, jos susižeidė. Federaliam Teisme, Brooklyne buvo teismas ir čia priteista nuo Gura ir miesto užmokėti merginai 15 tukstančių dolerių, o jos motinai 500 dol.

* * *

PUSTELNINKU IŠBUVO PER 18 METŲ

Gegužės mėnesy, 1915 m., netoli Mt. Holly, N. J., mirė John Wills žmona. Nuo to laiko niekas jo niekur nematė, ir visi skaitė ji mirusiu. Taip praėjo 18 metų ir legališkai jau buvo skaitomas mirusiu. Tačiau aną dieną apdraudos kompanijos žmonės jį rado begyvenantį pušyne. Ta vieta randasi arčiau, negu angliška mylia nuo jo namų, niekas čia jo neužėjo, nes arti gerų kelių nėra. Jisai yra žuvininkas ir jau turi 55 metus amžiaus.

Taigi, žmogelis taip mylėjo savo gyvenimo draugę, savo žmoną, kad jai mirus jis nematė jokio suraminimo pasaulio civilizacijos žibučiuose ir trukšmuose, tad nuėjo į pušyną, susirėmė sau palapinę, ir maitinosi per 18 metų. **Ichus**

Baltimore, Md.

KAUNO KABARETAS

Gegužės 21 d. Baltimorės lietuvių Dainos draugija sulošė dar pirmu syk tokį veikalėlį, į kurį gana skaitlingai susirinko pasižiurėti ir pasiklausyti lošiamo Kauno kabareto veikalo.

Tiesa, buvo ir nepaprastas reginys: scena papuošta gėlėmis ir nepaprastais paveikslais, iš kurių du įsitėmijau; tai, Kauno Pilį ir Vilniaus Gedimino Pilį, kur dar lietuviška vėliava tebesanti. Paveikslai piešti pil. Norkaus, Dainos draugijos nario (menininko). Be to ant scenos pristatyta skuobnelių ir sėdynių; ant skoubnelių taurės, iš kurių gerdami lošėjai įvairiais barškučiais ir traškučiais kėlė puotoje upą. Lošė apie 40 ypatų. Scenos vadovu buvo Tamas Marcinkevičius. Veikalas, parašytas Adv. Nado Rastenio.

Lošimas buvo geras, tik rodos, kad dar kartą loštų, tai dar geriau suloštų. Ypatingai, jei ir vėl dalyvautų armonikos artistai: Margarieta Šimaitytė, J. Šimaitis ir fleitoc artistė — Elena Šimaitytė, kurie žavėtežavėjo publiką savo nepaprastu gabumu muzikoje.

Po vaidinimo buvo šokiai ir balius, kuriame bunant, jautėmės gana linksmai. Mat, dainininkai ir dainininkės nuolatos dainavo. Nė nepasijutom kaip rytas atėjo, o čia dar vaišės ir vaišės. Mums visiems buvo linksma, tik musų vienam profesionalui, tai nelaimė: — Adv. V. Laukaičio moteris, Ruta, įteikė jauną gėlę prof. Kazimierui Kučauskui, kurs neišpasakytai džiaugėsi jąja ir norėjo ją išbalsamuot — ir palaikyti iki kito dainos draugijos parengimo, bet ant nelaimės, jos kotelis nulužo ir galvutė susižeidė. Tai vis tiko prie Kauno kabareto.

Butų geistina, kad Baltimorės lietuviai ir visuomet taip remtų Dainos draugiją, tai ji daugiaus ir gražiaus atloštų, nes turėtų iš ko ir ką ir užką darbuotis. O taipgi jaunimas turėtų spiestis prie taip švarios ir kulturingos draugijos, prie kurios veikdamas jaunuolis, pasijus laimingu, nes jau jam užkampių jaunimas, tuomet bus ne i galvą. Dirbkime gerai, o tauta mus neužmirš.

Ant. Kurelaitis

Philadelphia, Pa.

ŽEMUOGIŲ VAKARAS IR ŠOKIAI

Sekmadienio vakare, birželio 4-tą, Šv. Kazimiero parapijos svetainėje, 324 Wharton gatvės, žemuogių vakaras ir šokiai. Pramoga prasidės 7:30 valandą vakare. Gerbiamieji Philadelphijos ir aplielinkės lietuviai ir lietuvaitės yra kviečiami atsilankyt į šį vakarėlį, kurs yra rengiamas parapijos naudai. Vakarėlis susidės iš skanių užkandžių, žemuogių, pyragų, gerų gėrymų, gi pabaigoj bus šokiai. Moterys kurios paaukuos didžiausį, mažiausį ir gražiausį tortą, toms bus suteikta gražios dovanos. Taipogi dovanos bus suteiktos aukščiausiam žemiausiam ir storiausiam žmogui įžengiant į salę. Šokiams grajis garsi Balilionių orkestra. Todel, seni ir jauni atsilankydami į šį vakarėlį, ne tiktai linksmai ir smagiai praleisite laiką, bet tuo pačiu laiku paremsite parapiją. Įžanga tiktai 25 centai ypatai. Tai pirmas toks vakaras rengiamas — tikrai puikus ir linksmas parengimas. Jaunimas ir senukai turės užtektinai laiko pasišokt ir pasilinksmint. **N. ir "Balandėlis"**

300 Svarbiausių Angliškų Žodžių

Kiek angliškų žodžių svetimtautis privalo žinoti, idant galėtų apsieti angliškai kalbančioj apielinkėj. Su kiek žodžių jis turi apsipažinti, kad galėtų pasikalbėti lengvoj anglų kalboj, ir pareikšti jo norus Anglų kalboje?

New Standard Žodynas (Anglų kalboje) turi apie 455,000 žodžių. Bet tas žodynas įima tukstančius moksliškų žodžių, kurie paprastam žmogui visai nereikalingi. Frank Vizetelli, Amerikos garsusis žodyno rašytojas sako, kad modernine angliška literatura susidaro iš apie 250,000 žodžių.

Paskaitęs tą, gal svetimtautis manys, kad jis niekuomet negalės apsipažinti su tiek žodžių, kad nauja kalba yra per sunki. Bet truputį pasvarstęs, paprastas žmogus matys, kad nors jo kalba turi apie 150,000 arba 200,000 žodžių, jo kasdieninė vartojama kalba retai viršija daugiaus 1,000 žodžių. Pasirodo, kad lengva apsieiti svetimoje kalboje su mažiau žodžių. Taip praneša, New Yorko Language Research komitetas.

Vokiškų žodžių knyga (Kurschner's Universal — Konversation - Lexikon) turi apie 300,000 žodžių. Grimm's vokiečių kalbos žodynas turi 150,000 žodžių; Littre's francuzų kalbos žodynas turi 210,000 žodžių; Dahl's rusų kalbos žodynas — turi 140,000 žodžių; Carlos de Ochea's ispanų kalbos žodynas turi 120,000 žodžių; Petrocci's italų kalbos žodynas turi 140,000).

Miss Elain Swenson, pirmininkė Language Research komiteto ką tik surinko 300 svarbiausių žodžių anglų kalboje. Rokuojama, kad kiekvienas suaugęs svetimtautis apsipažinęs su šitais 300 žodžių ir truputį su anglų kalbos gramatika, galės išsiprašyt visko kas tik jam bus reikalinga. Tyrinėjimai vesti su šitais Swenson'o 300 žodžių įvairių mokyklų ir universitetų svetimų kalbų klasose, ir tas parodė jų praktiškumą. 14 mokytojų ir 14 imigrantų, kurie išsimokino anglų kalbą šioje šalyje ir vėliaus 21 Amerikos žmonių kurie tankiai apvažinėdavo Europą, teikė pagelbą šiam komitetui.

Language Research Komitetas dabar gamina vertimus šitų žodžių į 20 francuziškų lekcijų — pasirodo, kad tą surašą galima vartoti studijuojant ir vartojant bile svetimą kalbą.

Tie 300 žodžių anglų kalboje tilps sekančiame Amerikos Lietuvio numery vertime į lietuvių kalbą. **FLIS.**

Lakunas S. Darius

Lakunas S. Girėnas

Lietuvos Lakunams

Tai brangus musų lakunai —
Lietuviško kraujo kunai;
Skrist per juras pasistengė,
Tautos garbei pasirengė.

Tur energijos drąsos,
Musų žiedai mus tautos;
Ima bandymą jaunystėj
Atnešt garbę lietuvystei.

Skleidžias aplink debesiai,
Lekia Lietuvon narsiai
Skersai juras ir audras
Oro laive per bangas.

Jiedu skrenda iš liuosybės,
Nepaisydami gyvybės
Atsiekt tikslą arba žut
Ar didvyriais tautos but!

Tie drąsuoliai netur baimės,
Visi linkim del jų laimės,
Kad linksmučiai vėl sugrįžtų
Rodos akys mums prašvistų.

Visi linkim, kad sugrįžtų
Aviacijos diena švistų —
Mus Dirvelis užsmuikuotų
Linksmai garbę atiduotų.

A. Dudelė

Lankstus kaip jusų Radio Rodyklė

TIKTAI TRUMPAM LAIKUI.

Mažiau negu $4. į mėnesį užmoka už AUTOMATIC VANDENS Šildymo Pečiuką. (Mažiau negu $2.50 į mėnesį mokasi už tanką šildytuvą). $5. į mėnesį mokasi už PILNAI AUTOMATIŠKĄ Geso Pečių. (Kiti gesiniai pečiai iki $2.25 į mėnesį).

Kepimas Gesu

Mažiausias pasukimas radio rodyklių atneša Jums naują stotį. Pasikeičia akimirksny. Kiekvienas ženklelis reiškia kitą programą.

GESO pečius irgi yra taip pat. Pasuk dangtelį nors mažiausiai ir turėsit naują įkaitinimo temperaturą. Yra šimtai **įvairių ir tiesioginių** laipsnių lanke besukant rankieną.

Nėra dyvas, kad moderniški GESO Pečiai yra kaipo stebuklas šeimininkei. Nes ne tik, kad jai atneša **lankščiausį** iš visų moderniškų kurų, bet **ekonomiją** ir **greitumą** taippat.

Dar prie viso to, reikia pridėt LIUOSLAIKĮ. Laikrodėlio rodyklės prijungtos prie šio vėliausios mados pečiaus, padaro jo kepimą automatišku. Jis pakelia apsunkinančias kepimo pareigas iš Jusų rankų ir suteikia liuosas valandas pasilinksminimams.

Užeikite ir pamatykite musų išdėtus naujausius, moderniškus automatiškus GESINIUS pečius, arba pamatykit bile kokį pečių pardavėją. Išmokite kaip atsukt naują programą pilną patogumo virtuvėje.

Specialė Žema Kaina Del Naminio "Off-Peak" Auomatiško Vandens Pečiuko

Paklauskit apie tai

Great American Gas Service — Symbol of Dealer

WORCESTER GAS LIGHT COMPANY

Worcester, Massachusetts

Associated Gas & Electric System

7 DIENOMIS Į LIETUVĄ

GREIČIAUSIAIS PASAULYJE LAIVAIS

BREMEN • EUROPA

Specialiai traukiniai stovinti šalimais garlaivio Bremerhavene užtikrina patogiausią kelionę į LIETUVĄ.

GREIČIAUSIAIS KELIAIS Į SENĄJĄ TĖVYNĘ

Informacijų klauskite pas vietinius agentus, arba

NORTH GERMAN LLOYD

252 BOYLSTON ST., BOSTON

Važiuokite Per Lietuvos

UOSTĄ - KLAIPĖDĄ

ŠVEDŲ AMERIKOS LINIJA

Iš New Yorko į KLAIPĖDĄ Per Gothenburgą

GREITA KELIONĖ

į LIETUVĄ per ŠVEDIJĄ

"BAŁTASIS ŠVEDŲ LAIVYNAS"

PIGIOS LAIVAKORTĖS

IŠPLAUKIMAI IŠ NEW YORKO:
Pier 97, gale W. 57th St.,

M. L. KUNGSHOLM ... Birželio 3
S. S. DROTTNINGHOLM Birželio 12
M. L. GRIPSHOLM ..... Liepos 3
S. S. DROTTNINGHOLM Liepos 13
M. L. GRIPSHOLM ..... Liepos 27

Dideli, balti it gulbės laivai. Erdvus ir gerai ventiliuojami kambariai. Kelionėj rodomi judomi paveikslai. Laivo orkestras duoda koncertus, bei griežia šokiams. Kelionė buna pertrumpa, keliaujant "Baltuoju Švedų Laivynu".

Informacijų ir laivakorčių kreipkis į Tamstos vietinį laivakorčių agentą, arba:

SWEDISH AMERICAN LINE
21 STATE ST., NEW YORK, N. Y.
Chicago, Ill. 181 N. Michigan Ave.
BOSTON, MASS. 10 State Street
DETROIT, MICH. 73 Monroe Street
Montreal Que., Can. 1410 Stanley St.

Imigrantų Problemos

"NOBEL" DOVANŲ LAIMĖTOJAI LITERATUROJ

Klausimas — Ar man negalite pasiųsti vardus visų "Nobel" dovanų laimėtojų per pereitus dešimts metų, ir truputį parašyti apie tuos "Nobel" laimėjimus?

Atsakymas — Alfred B. Nobel, švedijos mokslininkas, ir išradėjas dinamito, ir kuris mirė 1896 metais, įsteigė iš $9,000,000 fondą, iš kurio fondo dovanos iš apie $40,000 kiekvieną, kasmet, duodamas tiems, kurie žymiai prisidėjo arba atsižymėjo literaturos, fizikos ir chemijos, medicinos, arba phyziologijos dirvose ir kurie pastumėjo taiką tarpe tautų.

Literaturoj nuo 1922 m., sekantieji laimėjo — W. B. Yeats, Airų poetas, Wladislaw Raymont, lenkų rašytojas, G. B. Shaw, Anglų autorius, Signora G. DeLedda, Italų autorė, Henri Bergson, Francuzų rašytojas, Mrs. S. Undset, Norvegų rašytoja, Thomas Mann, vokiečių rašytojas, Sinclair Lewis, Amerikos rašytojas, Erik A. Karfeld, Švedų rašytojas ir John Galsworthy, anglų rašytojas.

AMERIKONAS LAIMĖJO DOVANAS DEL PRIEMONĖS NUO PATRUKIMO

P-nas F. J. Stuart, amerikonas, kuris gyvena St. Louis mieste, parodė savo gabumus atsiekt savo užbrėžtus siekius, šį kartą savo firmos naudai, gi sykiu laimėjo Auksinį Medalį ir Diplomus nors buvo daug konkurso dalyvių, ne tik europiečių. P-nas Stuart yra išradėjas Stuart Adhesif Plapao-Pad nuo patrukimo. Daug šalių suteikė jam patentą šiai patrukimo pagelbos formai ir palengvinantiems gydantiems vaistams.

Plapao-Pad yra padarytas, kad pats priliptų, idant neleist nuslyst kaipo kokia pagelba laikyt patrukimą tvirtai vietoje ir tuo pačiu laiku uždėt švelnius vaistus nuolatai — sutraukt ir sustiprint nusilpnėjusius raumenys ir paliuosuot nuo skausmo. P-no Stuarto išradimas buvo apdovanotas su Diplomu ir Auksiniu Medaliu, Tarptautinėje Parodoje Romoje ir Diplomu, su Pirmąja Dovana, Paryžiuje, gi Garbingu Paminėjimu — Pacifiko parodoje, San Francisco. Įimant domėn, kad didžiausi pasaulio išdirbėjai turėjo tą pačią progą laimėt dovanų, toks sprendimas turi be galo daug reikšmės. Kurie norėtų platesnių informacijų gali kreiptis šiuo adresu: Mr. Stuart, 1960 Stuart Bldg., St. Louis, Mo.

MOKSLO NAUJIENOS

APIE SAULĘ, ŽVAIGŽDES IR ŽEMĘ

Iš Kauno universiteto Docento Slaveno paskaitos, pasakytos Klaipėdoje Konservatorijos salėje, už pereitas metais: Profesoriaus pradžioje kalbėjo apie visokius šviesos šaltinius arba versmes. Yra butent ir šaltos šviesos, kaip tai ugnys, kur balose pasirodo, supuvusio medžio žviesėjimas, Jono vabelėlių skleidžiamoji šviesa ir fosforo šviesa, kuri leidžia net tamsumoj nuo laikrodžių nuskaityti, kuri valanda yra. Bet žvaigždžių spinduliavimas visuomet rišasi su kaitra.

Kožnas daiktas, jei nesudega, labai įkaitinamas, pradeda žėrėti, šviesėti. Taip panašiais ir su saule bei šviečiamomis žvaigždėmis yra. Saulės ir žvaigždžių kaitra yra neišpasakytai didelė. Paviršiuje saulė turinti 6 tukstančius laipsnių arba grodų šilumos, bet saulės viduje esą iki 50 milijonų laipsnių šilumos. O toki pat vidaus šiluma yra ir pas kitas žvaigždes.

Tokiame karštyje visoki medžiaga išsiskirsto į smulkiausias savo daleles. Kietos medžiagos čia nesilieka. Viskas yra dujų arba gasų pavidale. Bet kadangi saulė ir kitos žvaigždės tokio milžiniško didumo kunai yra, tai jie ir turi neišpasakytai didelio sunkumo prieš kurį musų žemės rutulio sunkumas tiktai juokingai mažas tepasirodo. O tai saulės (ir kitų žvaigždžių) viršutinieji arba laukutinieji sluogsniai savo sunkumu spaudžia ant giliau viduje esamų sluogsnių. Tokiu budu saulės viduje visgi įvyksta susispaudimas. Panašiai juk esame apskaitę, kad ir vanduo juros gelmėse kur kas daugiau spaudžia, taigi ir pats kur kas daugiau yra suspaustas negu paviršiuje. Taipojau ir oras aukštumose daug skystesnis ir lengvesnis yra, apačioje tirštesnis ir sunkesnis. O tam tikrais pataisymais oras duodasi ir dar daug daugiau susispausti.

Apie žemę mes žinome, kad ji turi didelę pritraukimo iegą. Iš tos priežasties viskas, kas ore paleidžiama yra, jei ne lengvesni už orą bus, krinta ant žemės. Bet ir patsai oras žemės yra pritraukiamas, nes šiaip jisai, turėdamas palinkimą visus tuštumus išpildyti, begaliniai suskystėtų beišsiplatindamas po pasaulio platybes, jog prie musų žemės ir mažai beliktų.

Saulės svoris nelyginamai didesnis yra už žemės sunkumą. Todėl ir saulės pritraukimo iega yra daug didesnė. Toji iega ir traukia saulės medžiagą, koki ji nebutų, prie savęs o veikia taip pat ir į skystuosius saulės paviršiaus šakų sluogsnius, neleidžia juos per labai nuo saulės branduolio atsitolinti.

Karščio laipsnius esą galima apytikriai susekti iš spalvų arba parvų, kurie pro tam tikrus stiklus žiurint pasirodo. Panašiai esą galima ir visokiose dirbyklose ir stiklo fabrikose aukštuosius karščio laipsnius sužinoti. Nes čia tas karštumo laipsnių žinojimas reikalingas yra, bet jokiais kitais padargais apie tokius karščius, kur į tukstančius lapsnių eina, neištirti. Žmogiškais pabuklais jau esą galima, bent akies mirksniui ir visai mažame pavidale iki vieno milijono laipsnių karščio pagaminti. Dideliausis karštis atsiranda elektriškai srovei leidžiant per plonutę vielą, tekėti ir ją sudeginti panašiai kaip tai prie elektriško "Kurzschluš" atsitinka. Delto tuomet ir atsiranda didis sušvitimas, kaip nuo sauės.

Mokslas randa, kad viskas yra labai didelio senumo, skaito milijonais metų. Žemė turinti kelių tukstančių milijonų metų amžiaus. Pirm trijų šimtų milijonų metų jau buvę ant žemės augmenų ir gyvunų. —Apie saulę ir žvaigždės mokslas sako, kad per spinduliavimą arba karščio bei šviesos spindulių į visas puses sklei dimą tie dangaus kunai berods turi nustoti tiek savo medžiagos ir karščio. Bet prie šitų dangaus kunų didumo tas esą tiek nežymu, kad į milijonus metų, bet žmonėms, dar juokių atsimainymų nebutų galima čia pastebėti.

Profesorius moksliškai išdėstė, kaip medžiaga gali persikeisti į energiją. Saulės kuno dalys — tai medžiaga, o saulės karščio ir šviesos spindulių virpėjimas bei veikimas — tai energija. Medžiaga iš vienos formos gal persimainyti į kitą, pavyzdžiui sudegant arba supunant, išgaruojant ir t.t., bet visiško išnykimo niekuomet nėra. Šiokiame ar tokiame pavidale viskas pasikieta. Taip pat ir energija negal išnykti, bet tiktai į kitką persikeisti. Saulės spinduliai ant žemės augina želmenis, augalai žemėje pavirto į anglis, kurios vėl duoda šilumos. Augalai maitina gyvulius, augalai ir gyvuliai maitina žmones. Nuo maisto kune pasidaro šilumos. Ir taip saulės šiluma yra tarytum permainiusi į kuno šilumą bet į medžio ir augalų teikiamąją šilumą.

L. K. P.

MATEMATIKA MEILĖJE

Sužiedotinė. — Ak! Esu taip laiminga, kad norėčia visą pasaulį apkabinti!

Sužiedietonis (profesorius).— Tokiame atvejuje tavo, pečiai turėtų but 20.035 kilometrų ilgumo!

KAS BE NUODĖMĖS?

Tulas vagis Indijoj, tapo sugautas ir pasmerktas ant mirties, įpuolė į laimingą konceptą, kuriuo turėjo vilties savo gyvastį išgelbėti. Pakvietė pas save kalėjimo prižiurėtoją ir jam pareiškė, kad turįs labai svarbią paslaptį, kurią norįs karaliui pateikti ir kaip tiktai tai padarysiąs, tai esą gatavas numirti.

Kuomet apie tai pranešta karaliui, šis liepė tuč-tuojau nusidėjelį-piktadarį pas save pristatyti. Po iškilmingos prakalbos, pasmerktasis pareiškė, kad žinąs paslaptį sodinimo medžių išduodančių vaisius iš gryno aukso ir kad bandymą karaliaus akyse esą galima padaryti.

Valdonas žinią priėmė nepatikinčiai, tačiau bijodamas nustoti galimybės, nuvyko lydimas savo ministerio pirmininko, arkivyskupo ir kelių kitų didžiunų, turinčių karaliaus pasitikėjimą, prie paskirtos sodne aikštelės.

Čia pradėjo piktadaris kalbėti ilgas ir iškilmingas keikimo formulas; po to išėmęs šmotą aukso iš kišeniaus, pareiškė, kad po pasodinimo, išaugsiąs iš jo medis, duodąs auksinius vaisius.

— Bet — kalbėjo toliau— šis gabalas aukso turi buti pasodintas ranka, kurią joks neteisingas darbas nesutepė. Mano ranka nėra tyra ir delto atiduodu jį Jusų Karališkai didybei.

Karalius paemė gabalą aukso, palaikė jį dvejojančiai rankoje ir tarė:

— Prisiminu, kad kudikystėje nekartą vogdavau pinigus iš iždo savo tėvo. Paskiau tai nekartą deliai to gailėdavausi, bet negaliu pasakyti, kad mano ranka yra suvis tyra. Taigi atiduodu gabalą aukso savo pirmąjam ministeriui pirmininkui.

— Butų be galo didelis nuostolis, jeigu kokia-nors galima klaida sunaikintų užkeikimo galybę — atsakė šis trumpai pagalvojęs. — Renku mokesčius iš žmonių, o turint patraukimo ant tiek pagundų, ar-gi galiu but užtikrintas, kad visuomet ir kiekvienam reikale pasilikau tiesus? Taigi bevelinčia aukso gabalą atiduoti karo ministeriui.

— Ne! ne! — sušuko šis paskutinis, traukydamas pečius — tiktai pagalvokite, kad aš musų kariuomenei maistą ir pinigus turiu išmokėti. Tegu verčiau arkivyskupas aukso gabalą sodina.

— O! — tarė arkivyskupas — ar-gi užmiršote, kad aš dešimtines atiminėjau ir pinigai už aukas reikia man išmokėti.

Čia vagis paprašė balso

— Gailestingasai karaliau, aš manau, o verčiau jau neturiu abejonės, kad pas mus Indijoj, nei joks doringas, nuodeme nesuteptas žmogus nesiranda, taigi įsakyk visus iškarti, arba nei vieno, net ir manęs.

Karalius nusijuokė ir taip jam patiko gudrus vagies konceptas, kad jis vagies pasigailėjo ir jį nuo mirties paliuosavo.

—o—

NAUJAS PREZIDENTINIS KABINETAS

ŽEMDIRBYSTĖS SEKRETORIUS

Šiandien ukių produktų prekių nupuolimas, ukių mortgičių paskolos, ukių taksai ir ukių kreditas apsunkina darbą Žemdirbystės Sekretoriaus ir jo departamento, taip, kad turi kreipti visą atydą į ukių ekonomines problemas.

Pirmutinis Žemdirbystės Departamento darbas yra moksliški tyrinėjimai. Visos kitos užduotys, kaip informacijinis darbas, išnaikinimas ir kontroliavimas augalų ir gyvulių ligų ir marų, oro ir javų raportavimas, girių ir laukinio gyvenimo administravimas, ir net kelių konstrukcija priguli nuo tyrinėjimų.

Imkime vieną pavyzdį, Gyvulių Industrijos Biuras rado, kad mikro-organizmas rastas gyvulių kraujuje, yra priežastim blužninio karščio, ir kad ta liga perduodama. Tas vedė prie radimo, kad geltonąsis drugis, malarija ir kitos ligos perduodamos. Tas žinojimas sutaupė šimtus gyvasčių. Vėl, tyrinėjimai galvijų džiovos rodė, kad galvijų bakterijos gali užkrėsti žmones — ir tas pradėjo tautišką kovą prieš gyvulių džiovą. Cukraus industrija Louisianos valstijoj visai nusmuko pakol departamento tyrinėjimai įvedė naują "sugarcane", kuris nepasidavė baisiai "Mosaic ligai". Prieš tų tyrinėjimų didelės ukės buvo uždarytos, nedirbamos, cukraus fabrikai nedirbo, uždaryti ir "cukraus" industrija sugriuvo.

Kitas pavyzdys, buvo įvedimas kaštanų iš Chinijos užimt vietą labai greitai išsibaigiančių Amerikos kaštanų. Originališkai, ieškojimas visokių augalų per visą pasaulį, kuriuos butų galima auginti Amerikoje, buvo vienas iš svarbiausių darbų Žemdirbystės Departamento.

Įvairųs departamento biurai veda tyrinėjimus — gyvulių Industrijos Biuras, Augalų Industrijos Biuras, Žemės Biuras, Biologiškų Tyrinėjimų Biuras, Viešų Kelių Biuras, Žemdirbiškos Ekonomijos Biuras, Chemijos Biuras, Entomologijos Biuras. Pasekmės tų visų tyrinėjimų yra teikiamos ukininkams ir kitiems tik pasiunčiant prašymą tam biurui. Leidinių Biuras išleidžia žemdirbystės "Metinę Knygą" ir įvairias knygas specialio turinio. Bet kaip paprastas žmogus žino, gal žingeidžiausi leidiniai Žemdirbystės Departamento yra "Farmes Bulletins". Suvirš 500 tokių leidinių išleista. Lengvoj kalboj parašyti ir pilnai iliustruoti tos knygutės sudaro populiarišką ukininkavimo encyklopediją. Išdalinimas beveik 4/5 visų knygučių yra rankose Kongreso narių. Kitas Žemdirbystės Departamentas parduoda už mažą kainą, kartais už 5 centus už kopiją ir retai daugiaus kaip 15 centų.

DARBO SEKRETORIUS

Darbo Sekretorius buvo pridėtas prie prezidento kabineto 1913 m., kuomet Kongresas įsteigė Darbo Departamentą. Du Biurai to Departamento — Imigracijos ir Naturalizacijos interesuojasi ateivių arba naujai atvykusių į Suv. Valstijas reikalais. Darbo biuras veikia po priežiura Darbo Sekretoriaus. Yra Suv. Valstijų Taikos Biuras, kuris veikia kaipo tarpininku industriališkose kovose. Trys kiti biurai plačiai žinomi kaipo socialės gerovės agenturos federalės valdžios. Vienas yra Darbo Statistikų Biuras. Tyrinėjimai ėjima visokias svarbias statistikas tautos ekonominio gyvenimo, darbo aplinkybes, darbininkus, algų sumažinimą, kiek kainuoja darbininkui gyventi, jo progas, jo darbą, pasekmes teknologiškų pagerinimų ir daugybę kitų klausimų.

Vaikų Biuras užsiima konservavimu ir apsauga tautos vaikų. Tyrinėja vaikų darbą, nepilnamečių ir šeimyniškų santykių teismus, priežiurą nerupestingų vaikų, motinystę, ir kudikių hygieną, ir veikia del geresnių vaikų gerovės įstatymų. Iliustruoti veikimus šio biuro, pereitais metais specialiai studijavo jaunus vaikus, kurie, apleido savo namus, ėjo iš vienos vietos į kitą beieškodami darbų. Surinko visokių informacijų apie bedarbę, ir išleido persergėjimą, jog "neprižiurėjimas vaikų sveikatos, apšvietos ir generalės gerovės per brangiai atsilieps į vaikų ir šalies ateitį.

Moterų Biuras veda tyrinėjimus ir raportavimus apie dalykus, liečiant gerovę moterų industrijoje. Tyrinėjimai to biuro apima darbą ir gyvenimo aplinkybes darbininkių, darbo legislaturas moterims ir daug kitų klausimų, liečiant dirbančias moteris. Moterų Biuro leidiniai neišpasakytai interesingi, nes bando perstatyti dirbančių moterų problemas. — **F. L. I. S.**

Knygelė iš 104 Puslapių

APIE NAPOLEONĄ I, IR JO GYVENIMĄ ANT ŠV. ELĖNOS SALOS

JAU GATAVA

JĄ PARAŠĖ ŽYMUS LIETUVOS KARININKAS JONAS KATKUS

Kaina su prisiuntimu 50 centų

Bet kas dabar užsirašys ar prailgins "Amerikos Lietuvio" prenumeratą metams ir prisiųs $1.50, tam bus ta įdomi knygelė pasiųsta

DOVANAI

Tai yra pirmutinė tos rušies knygelė lietuvių kalboje, kurią patariam kiekvienam musų skaitytojui įsigyt, kad susipažinus su pasauliniu karo genijum — Napoleonu I-mu.

ŠTAI KAIP SKAMBA

Napoleono Bonaparto Pareiškimas:

"... Tau, Dieve, dangus, o man žemė". Tuos žodžius Napoleonas liepė iškalt ant tam tyčia padaryto medalio, kurio vienoje pusėje buvo jo atvaizdas, o kitoje — Dievo.

(Nuo leidėjų: nors knygelė ir labai įdomi, tačiau atsižvelgiant į lietuvių merdėjimą skaityme lietuviškų knygų, atspausdinom tik labai mažą kiekį ir todel patariam nors tiems savo skaitytojams, kurie dar suinteresuoti lietuvių kalba, pasiskubint ją įsigyt).

JUOKAI

Mokytojas: — Jonuk, paaiškink man, kas tai yra 'piemuo?"

Mokinys tyli.

— Na, tik pagavok: sakysim, dabar jus čionai visi maži veršiukai, o kas aš bučiau.

— Butum jautis, pone mokytojau, — greitai atsako Jonukas.

Amerikos Lietuvis
The American Lithuanian Weekly published every Thursday by Gabriel A. Kyba, 14 Vernon St., Worcester, Mass.

Yearly subscription: in U.S. $1.50
In Foreign Countries..... 2.00
Single copies ..... 5 cents

Advertising rates on application

Amerikos Lietuvis savaitinis laikraštis, išeina šeštadieniais, leidžiamas G. A. Kybos, 14 Vernon St., Worcester, Mass.

Metinė prenumerata: S. V... $1.50
Užsieniuose—Lietuvoj 2.00
Atskiri egzemplioriai .... 5 centai

Prenumeratos pradžia skaitosi nuo užrašymo dienos. Prenumerata turi but apmokėta iš anksto.

Entered as Second Class Matter September 29, 1914, at the Post Office at Worcester, Mass., under the Act of March 3, 1879.

Bankiniai Žmonių Įdėliai Bus Saugūs

Šiomis dienomis Suv. Valstijų kongresas priėmė Senatoriaus Glass bilių ir Vandenbergo pataisą, kuria bus garantuojami žmonių indėliai visose dabar gyvuojančiose bankose. Garantija palies tik tuos depozitus, kurie nesiekia viršaus $2,500. Jų apsaugojimui bus įsteigtas tam tikras fondas, į kurį visos nacionalės, valstijų ir privatinės bankos turės paskirti pusę vieno procento visų savo depozitų. Jei del keletos bankų uždarymo tas fondas išsisemtų, tai pati valdžia sugražins žmonėms jų indėlius ir uždės ant gyvuojančių bankų didesnius mokesčius.

Šis Senatoriaus Vandenbergo pataisymas įeis į galią 1 d. Liepos, 1933 m. Jo tikslas buvo apsaugoti žmones iki Liepos 1 d., 1934 m., kada Sen. Glass bankų sutvarkymo įstatymas įeis galion. Vaduojantis tuo bankų sutvarkymo biliumi visi depozitai iki $10,000 bus valdžios pilnai garantuoti; depozitai iki $50,000 bus garantuoti 75%, o depozitai virš $50,000 bus garantuoti 50%. Pataisymo prie depozitų garantijos autorius Sen. Vandenbergas pareiškė, kad jo pataisymas atsteigsiąs žmonių pasitikėjimą bankomis ir tuo prisidėsiąs prie gerbuvio atsteigimo.

Lietuvos Atsakymas Rooseveltui

Į Amerikos prezidento Roosevelto raštą, kurį jis buvo išsiuntęs 55 valstybių galvoms, Lietuvos Respublikos prezidentas A. Smetona jau davė šitokio turinio atsakymą:

"Aš nuoširdžiai sveikinu Jusų Ekscelencijos žygį, tarusį pasaulio tautoms autoritetingą įspėjimo žodį šiuo sunkiu ekonominės ir politinės krizės metu. Mano vyriausybė džiaugiasi galinti patvirinti, kad ji savo tarptautiniuose santykiuose vadovaujas rimtu pasiryžimu įgyvendinti, kiek tai nuo jos priklauso, kilniuosius politinio ir ekonominio pasaulio tautų solidarumo, teisės ir sutarčių gerbimo obalsius.

Ekonominėje dirvoje Lietuva, siekdama užtikrinti visoms tautoms lygios ir teisingos gerovės prisidės prie bendro ekonominio nušiginklavimo fronto, darydama visą, kas nuo jos priklauso šiandien siaučiančioms ekonominės depresijos (priespaudos) priežastims panakinti ir laikydama Jusų Ekscelencijos pasiūlymą, įgyvendinti pastovų ir teisingą valiutų lygį, vienu iš pagrindinių priemonių iš pasaulio ekonominio chaoso išeiti.

Patiriant ant savo tautos kuno smurtiškas ginklų vartojimo pasekas, Lietuva kiek sau, tiek visoms pasaulio tautoms, norint nuo skaudaus kraujo praliejimo apsaugoti, duoda dideliausios vilties Genso deryboms del bendro pasaulio nusiginklavimo.

Įnešdama savo dalį į nusiginklavimo darbą, Lietuva prisidėjo prie Didžiosios Britanijos vyriausybės pasaulio tautoms pasiulyto nusiginklavimo plano. Pilnai priimdama jusų Ekscelencijos tučtuojau pasaulio taikai laiduoti pasiulymus, mano vyriausybė nedels (neužtruks) prisidėti prie Jusų Ekscelencijos siulomo naujo ir iškilmingo nepuolimo pakto, tikėdama, kad tuo keliu bus suteiktas tautoms taikaus ramumo jausmas, o jų vadams galimumas surasti kelių ir priemonių tautų gerovei sugrąžinti."

Kiek iki šiol patirti gauname, jau Rooseveltui atsakymą davė keletas desėtekų valstybių.

V. M. Klausutis

TRUMPOS PASTABOS

SUTAUPYTI BILIJONĄ

Dabartinė musų krašto administracija vedamomis reformomis, jau sutaupė arti bilijoną dolerių. Prezidentas savo pažadus, duotus laike rinkimų jau išpildė — sutaupydamas 25% šalies išlaidų. Atmenam republikonų vadų (laike rinkimų) pasakojimus, kad Roosevelto ekonomiškumo pažadai yra tušti, nes sutaupyti 25% budžete numatytų išlaidų, nėra galima. Dabar žinom kas buvo "politiški melagiai".

KONSEKRUOS JADVYGĄ

Lenkijos dvasininkai ir valstybininkai, matomai pasiryžo padidinti L e n k i j o s šventųjų skaičių. Lenkai senai neatliktą savo pareigą — iššventinti Karalienę Jadvygą, Jegėlos žmoną, kuri del labo Romos katalikų bažnyčios ir Lenkijos valstybės (nors buvo vedus Austrijos Princą Vilhelmą ir labai jį mylėjo), tačiau lenkų prašoma, sutiko vesti Lietuvos senbernį barzdotą Didįjį Kunigaikštį Jegėlą, kad tuo budu pagrobti Lietuvą su visomis jos slaviškomis žemėmis, apkrikštyti lietuvius. Del bažnyčios ir valstybės labo, karalienė Jadvyga persiskyrė su mylimu savo vyru Vilhelmu, apsivedė su Jegėla ir tokiu budu padarė Lenkiją didele ir galinga valstybe, gaudama Jegėlos pasogai didelę Lietuvą; gi Romos katalikų bažnyčia gavo koncesijas savo katalikiškai organizacijai Lietuvoje. Už šitokį Jadvygos pasielgimą, senai ją lenkai turėjo padaryti šventa, bet tiktai dabar susiprato iššventinti.

BANKIERIŲ VARGAI

Pasaulinis garsųs Wall streeto bankieriai, buvo valdovais ne tiktai Amerikos pramonės ir finansų, bet turėdami finansų kontrolę visame pasauly, jautėsi per pastarus 12 metų pasauliniais monarkais; stovėdami už scenos, jie buvo tikrieji valdonai musų šalies. Bet pereiti Prezidento rinkimai, tai buvo "revoliucija" Amerikos piliečių, išrenkant Rooseveltą nauju Prezidentu. Dabar viskas keičiasi ir staiga imami atsakomybėn visi "politiški ir piniginiai graftėriai" ir tardomi, jų tarpe tapo sučiupti keli Wall streeto bankieriai, p. Mitchell, iš Chase National ir City Bank, kitas privatiškas bankierius p. Harriman, o dabar jau šaukiamas J. P. Morgan su savo partneriais į Washingtoną pasiaiškinti del finansiškų machinacijų; taipgi gavo įsakymą Read & Dillon, Kohn & Co. ir kitų firmų magnatai pribut į Washingtoną paskirtu laiku į Senato paskirtos komisijos posėdžius, kur bus tardami ir klausinėjami "aukso karaliukai", kaip ir kokiu budu jie atliko pinigines transakcijas? Ar sumokėjo valstybei priklausomas sumas už įeigų taksas? Del šitų "skandalingų persekiojimų" kapitalo magnatų nerimsta musų krašto stambųs benkieriai, nes ne vieno jų sąžinė jaučia save kaltu.

TAI BENT LOGIKA

Vienas žmogus nesenai parašė raštą vienam iš musų lietuviškų laikraščių, su tikslu atsakyti tulam "Liaudininkui" į jo nepamatuotus užmetimus ir įtartinus pareiškimus. Autorius siųsdamas raštą prašo laikraščio redaktorių, kad jei pastarasis nesutiks talpinti raštą, kad grąžintų autoriui; grąžinimui rašto, įdėjo 6 centus krasaženkliais. Tačiau redaktorius to rašto netalpino ir negrąžino autoriui. Tai bent logika! Kuomet redaktoriai taip elgiasi, tai ką jau kalbėt apie paprastus žmones, pasisavinančius šį bei tą, kas jiems nepriklauso?!

VOKIEČIAI IR LENKAI

Lietuvių kaimynai vokiečiai ir lenkai tariasi, planuoja ir nori surasti pagrindą susitaikymui, bet tiktai tos nelaimingos Lietuvos kaina! Berline Hitleris tarėsi su Lenkijos ambasadoriu lenkų-vokiečių vakarų s i e n ų pertaisymo ir koridoriaus likvidavimo. Hitlerio pasiuntinis Londone, kalbėdamasis su Sir John Simon, Anglijos užsienio reikalų ministeriu, pasiūlė planą likvidavimui lenkiško koridoriaus, ir tame pasiūlyme nurodoma, kad lenkams išėjimą į Baltiją reikia padaryti per Lietuvą vieton per Prusiją. Yra spėliojimų, kad šitą vokiečių planą Sir John Simon yra patiekęs Lietuvos Ministeriui Londone ir, kad pastarasis išvyko į Kauną pasitarimui su vyriausybe. Reiškia bus atnaujintas Hymanso projektas, Nemunas bus lenkams kelias į B. juras? Tačiau tenka abejoti, kad lenkai sutiktų su tokiu vokiečių pasiūlymu. Aišku, kad lenkai sutiks tiktai gaudami visą Lietuvą. Hitleris savo garsioje kalboje pastaruoju laiku Reichstage pareiškė, kad Lenkijai parankiau butų susirasti kelią į Baltiją kitur negu pavisly.

AMERIKOS PROGRESAS

Jungtinių Amerikos Valstijų ekonominį ir politinį progresą štai kame pastebime: 1), kad po pasaulinio karo, laike pastarų 12 metų, Amerikos skolos padaugėjo daugiau negu dvigubai, 2), kad tų skolų padaugėjimas gludi kaip valstijų taip ir federalės valdžių politiškų mekliorių rankose. Iki pasaulinio karo, kaip statistika rodo, Jungtinių Amerikos valstijų miestų ir vidaus paskola buvo tiktai virš 6 bilijonai 1914 m. Dabar bendrai tų valstijų ir miestų suma siekia 18 ir pusę bilijonų dolerių. Pridėjus federalės valdios skolas vidaus ir užsienio, bendrai, apie 22 bilijonai dolerių, tai susidaro suma arti pusė tiek, kiek musų šalies turtas išneša. Reiškia, nelaimingas dėdė "Samas", stovi prie bankruto? Rodos tokių skandalingų dalykų neturėtų buti turtingoje Amerikoje. Tačiau yra. Nerasime miesto bei miestelio Amerikoje, kuris nebutų be skolų; didmiesčiai, pavyzdin, garsioji Chicaga, senai bankruto stadijoj atsidurus, neišmoka mokytojams, policijantams ir kitiems tarnautojams algų. O kiek New Yorkas skolingas?! Tokia padėtis rodo Amerikos progresą, progresą "demokratinės" santvarkos. Nenuostabu todel, kad piliečiams tenka vilkti sunkia padotkų našta, kuomet politikieriai ir milijonieriai šampane maudosi.

NUSIGINKLAVIMAS

Ženevoje prasidėjo nusiginklavimo konferencija, trečiu kartu, bandoma susitarti nusiginklavimo klausimu. Laike pastarų 8 metų labai daug kapitalo išleista nusiginklavimo konferencijoms, daug juodylos išpilta spaudos špaltose, daug karštų kalbų pasakyta Washingtone, Londone, Paryžiuje ir Ženevoje, bet diplomatams diskusuojant nusiginklavimą, valstybių ginklavimasis sparčiai buvo vedamas; laivynai statomi, kariuomenės didinamos ir kariški oro laivyno eskadronai dauginami. Dabar dar kartą valstybių įgaliotiniai suvažiavę tarsis nusiginklavimo klausimu Genevoje. Tačiau tenka abejoti, kad nusiginklavimo tikslas bus pasiektas; greičiausia bus nusiginklavimas tulų šalių karo lauke, bet ne Ženevoje.

Ką Spauda Rašo Apie Operetę "Lietuvaitę?"

MARGUTIS rašo:

"J. Žilevičius parašė J. Steponaičio operetei muziką. Labai gražu. Turime nors vieną operetę, dabar kyla klausimas, ar visi mokės ją išmokti ir pastatyti? O verta įdėti darbo!"

"Margutis" taip pat įdėjo J. Steponaičio atvaizdą porą kartų ir pranešė, kur kreiptis, norint operetę vaidinti.

NAUJIENOS apžvalgoj "Lietuvaitę" paminėjo šiaip: "Tik ką išėjo spaudos nauja operete "Lietuvaitė", kuriai libretto (žodžius) parašė p. J. Steponaitis, o muziką J. Žilevičius. Tas pats autorius, p. Steponaitis pirmiaus buvo parašęs "Alenutę"; dabar jisai tą veikalėlį perdirbo ir pakeitė jo vardą į "Lietuvaitę". Librettos kaina 25c. Norintieji vaidinti, turi susitarti su autorium, kurio adresas yra: 193 Grand St., Box 150, Brooklyn, N. Y.

GARSAS paminėjo tik faktą, kad "atsiųsta paminėti operetė "Lietuvaitė", žodžiai J. Steponaičio, muzika J. Žilevičiaus".

DIRVA (Vincas Greičius) rašo:

"Dar vienas naujas žiedas pasirodė musų muzikos literaturoje. Ką tik išėjo iš spaudos trijų aktų operetė "Lietuvaitė", kuri turėtų turėti didelį pasisekimą musų scenoje. Tas pats veikalas, tik kitu vardu, "Alenutė," buvo labai mėgiamas ir pirmiau, kuriam muzika buvo parašyta komp. A. Vanagaičio. Tai laidai išsibaigus, autorius, J. Steponaitis tą patį veikalą pailgino, patobulino ir davė vardą "Lietuvaitė". Muziką dabar parašė komp. J. Žilevičius.

Į "Lietuvaitę" įeina dvidešimt trys solo, duetų ir chorui dainos, kurios gali buti vartojamos ir kaipo pavieni numeriai programuose. Muzika yra lengva, skambi ir graži. Remiasi liaudies motyviais. Tik nekurie numeriai reikalauja daugiau teknikos nuo dainininkų.

"Lietuvaitės" žodžiai ir muzika atspausdinta atskirai: žodžiai nedidelio formato knygelėje, o muzika reikalingo didumo lakštuose, sudėti į vieną sąsiuvinį. Vaidinimui reikalinga gauti leidimas ir galima susirašyt su autorium: 193 Grand St. Box 150, Brooklyn, N. Y.

"Prie progos lai buna man leista pasveikinti librettos ir muzikos autorius už taip gražų musų muzikos dirvoje nuveiktą darbą"!

VIENYBĖ (J. T.) rašo:

"Lietuvaitė, trijų aktų operetė. Parašė J. Steponaitis. Muziką parašė Laisvas Menininkas J. Žilevičius. Spauda "Vienybės", 193 Grand St., Brooklyn, N. Y.

"J. Steponaitis šiam veikale-operetėj, atvaizduoja vieno nedidelio Amerikos miestelio lietuvių jaunimo gyvenimą. Jame atvaizduojama, ką gali padaryti piktos valios žmonių liežuviai ir darbai, ir kaip doras vaikinas atveda į gerą kelią jau veik paklydusią merginą. Veikalas yra tas pats, pirmiau buvęs "Alenutė", tik dabar žymiai pratęstas ir užvardintas "Lietuvaitė".

Veikalas išrodo gan muzikalus, nes viso dainuojama 29 kartus. Yra solo, duetų ir visam chorui. Dainos labai skambios ir lengva chorams bei solistams išpildyti. Dainas su gaidomis galima įsigyti atskirais egzemplioriais ir sąsiuviniais, o knygelėse — tekstą.

"Butų labai gražus dalykas, kad Amerikos lietuvių visuomenė, ypatingai chorai ir draugijos, įvertintų šį kurinį ir pradėtų vaidinti scenoje, nes veikalas yra pamokinantis, ypač jaunuomenę. Be to, dargi lengvas suvaidinti".

MUSŲ VILNIUS tik įdėjo J. Steponaičio atvaizdą ir parašą: J. Steponaitis, operetės "Lietuvaitės" autorius, Brooklyn, N. Y., Amerikoje.

Laiškais apie operetę "Lietuvaitę" atsiliepė šie asmenys:

Antanas Bačiulis, muzikas, rašo:

"Netikėtai "Lietuvaitė" atsirado lietuvių kulturos rume. Aplankė ir musų lietuvišką kambarį. Darbą dariai sąžiningai, su ideja, su pasišventimu; ir padarei garbės vertą darbą. Kadangi eini tikruoju musų kulturos keliu, tai pasekėjų daug neturėsi. Tačiau pasiskyrei sau dalią, kuri nebus iš jusų atimta".

Ponas ir Ponia Jankai rašo:

"Turime garbės nuoširdžiai pasveikinti Tamstą ir p. J. Žilevičių už taip nuosekliai, tvarkingai patiektą kurinį, kuris, neabejojamai, ras plačioj visuomenėj pilniausį pasisekimą".

"Ilgiausių metų!"

Komp. J. Žileyčius rašo:

"Sveikinu už tokį gražų darbą! Kas tik pamato, tas gėrisi. Moralis Tamstai malonumas garantuotas".

P-lė Z. Kiseliutė rašo:

"Lietuvaitė" ištikrųjų puiki operetė. Priklauso pagarbos žodis Tamstėlei. O visuomenė pasidžiaugs Tamstas gabumais, nes mažai randasi musų tarpe tokių rašytojų".

Minėti laiškai atsiųsti "Lietuvaitės autoriui, p. J. Steponaičiui.

SENATVĖS PENSIJOS REIKALAVIMAI PAGAL VALSTIJAS:

KALIFORNIJA

Pašalpa teikiama kiekvienam, kuris — 1. sulaukęs 70 metų; 2. yra Suv. Valstijų pilietis, per mažiausia 15 metų prieš padavimą prašymo; 3. gyvena Kalifornijos valstijoj, ir tenais nuolatai gyveno per mažiausia 15 metų prieš padavimą aplikacijos. (1929 Supp. Codes & General Laws, page 3564).

KOLORADO

Senatvės pensija arba pašalpa teikiama tik aplikantui, kuris — 1. sulaukęs 70 metų arba viršaus (1931 priedas); 2. yra Suv. Valstijų piliečiu mažiausia 15 metų prieš padavimą pensijos aplikacijos; 3. gyvena valstijoj ir apskrityje, kurioje paduoda aplikaciją nuolatai nemažiaus 15 metų prieš aplikacijos padavimą. (1927 Session Laws, Sec. 3).

DELAWARE

Pensija bus duota "asmeniui", vyrui arba moterei, 65 metų senumo arba viršaus, kuris per 15 metų gyveno Suv. Valstijose, ir kuris išgyvenęs Delaware valstijoj nemažiaus penkių metų. (1931 Acts, H. B. No. 28, Sec. 6).

IDAHO

Pensija bus duota asmeniui, kuris — 1. sulaukęs 65 metų arba viršaus; 2. yra piliečiu Suv. Valstijų mažiausia 15 metų, prieš padavimą pensijos aplikacijos; 3. gyvena Idaho valstijoj ir tenai nuolatai išgyveno nemažiaus 10 metų prieš padavimą aplikacijos. (1931 Sec. 5).

INDIANA

Senatvės pensija bus duota tik sekančiui aplikantui, tam — 1. kuris sulaukęs 70 metų; 2. kuris pilietis Suv. Valstijų per 15 metų prieš padavimą pensijos aplikacijos; 3. kuris išgyvenęs valstijoj, ir apskrityje kur paduoda aplikaciją, nuolatai per 15 metų. (1933 laws, Ch. 36, Soc. 4).

KENTUCKY

Senatvės pensija duota aplikantui, kuris — 1. sulaukęs mažiausia 70 metų, ar viršaus; 2. yra Suv. Valstijų piliečiu mažiausia 15 metų prieš padavimą pensijos aplikacijos; 3. gyvenęs valstijoj ir apskrityje, kurioje padaro aplikaciją mažiausia 10 metų prieš padavimą aplikacijos. (1926 Laws Ch. 187, Sec. 3).

MAINE

Senatvės pensija bus duodama aplikantui, kuris — 1. sulaukęs 65 metų arba viršaus; 2. gyvenęs mieste arba miestelyje nors vienus metus prieš padavimą aplikacijos ir nuolatai gyvenęs valstijoj per 15 metų prieš padavimą aplikacijos; 3. yra Suv. Valstijų pilietis. (1933 laws, page 401, Sec. 6).

MARYLAND

Senatvės pensija duodama aplikantui, kuris — 1. sulaukęs 65 metų arba viršaus; 2. yra Suv. Valstijų piliečiu per mažiausia 15 metų prieš padavimą aplikacijos pensijos; 3. gyvenęs valstijoj nuolatai per mažiausia 15 metų prieš padavimą aplikacijos. (1927 Laws , Ch. 583, Sec. 3).

MASSACHUSETTS

Tinkama pašalpa tinkamiems piliečiams, kurie reikalauja pašalpos ir užlaikymo, kurie 70 metų senumo ar viršaus, kurie gyvena valstijoj ne mažiaus 20 metų prieš padavimą aplikacijos. (1930 laws, Ch. 402).

MINNESOTA

Senatvės pensija duodama tik aplikantui, kuris — 1. sulaukęs 70 metų arba viršaus; 2. yra Suv. Valstijų pilietis mažiausia 15 metų prieš padavimą pensijos aplikacijos ir; 3. gyvenęs valstijoj ir apskrityje, kur paduoda aplikaciją nuolatai mažiausia 15 metų prieš padavimą aplikacijos. (1928 m. Laws Ch. 47, Sec. 3).

MONTANA

Senatvės pensija duodama tik aplikantui, kuris — 1. sulaukęs 70 metų senumo ar viršaus; 2. yra Suv. Valstijų piliečiu mažiausia 15 metų prieš padavimą pensijos aplikacijos; 3. turi nuolatai gyventi Montanoj mažiausia 15 metų prieš padavimą pensijos aplikacijos. (1923—27 Revised Code Supp. Ch. 112, sec. 4541).

NEVADA

Senatvės pensija bus duodama tam, kuris — 1. sulaukęs 65 metų arba viršaus; 2. yra Suv. Valstijų piliečiu mažiausia 15 metų; 3. tikrai gyveno valstijoj per 10 metų prieš padavimą aplikacijos. (1925 session Laws, page 170, sec. 5).

NEW HAMPSHIRE

Pensija bus duota tik aplikantui, 70 metų senumo, arba viršaus, kuris gyvena apskrityje kur paduoda aplikaciją per 15 metų arba ilgiaus, ir kuris Amerikos pilietis per 15 metų arba daugiaus.

NEW JERSEY

Senatvės pensija duodama šituo aktu, bile asmeniui, kuris— 1. sulaukęs 70 metų; 2. pilietis Suv. Valstijų; 3. yra gyventoju ir gyvena New Jersey valstijoj ir ten gyveno nuolatai per 15 metų prieš padavimą pensijos aplikacijos. (1931 Public Laws, Ch. 219).

NEW YORK

Senatvės pašalpa bus duota žmogui, kuris — 1. sulaukęs 70 metų; 2. yra Suv. Valstijų pilietis; 3. yra gyventoju New Yorko valstijos mažiausia 10 metų prieš padavimą pensijos aplikacijos. (1930 laws, Ch. 387, sec. 123).

NORTH DAKOTA

Senatvės pensija bus išmokėta bile asmeniui, kuris sulaukęs 68 metų, kuris yra Suv. Valstijų piliečiu ir kuris gyvena toje valstijoje mažiausia 20 metų p r i e š padavimą aplikacijos. (1933 laws, Page 107, sec 2).

OREGON

Senatvės pensija bus duodama tik aplikantui, kuris sulaukęs 65 metų arba viršaus, yra Suv. Valstijų pilietis ir gyventojas per 15 metų, ir Oregon valstijos mažiausia 10 metų prieš padavimą aplikacijos. (H 343).

ARKANSAS

Buti tinkamu gauti pensiją po šituo įstatymu, aplikantas turi buti Arkansas valstijos tikru gyventoju per mažiausia 5 metus prieš padavimą aplikacijos, ir turi sulaukt 70 metų ir netur turėti jokių įeigų. (1933 laws, page 193, sec. 2)..—FLIS.

Keliaukit į Lietuvą

HOLLAND-AMERICA LINE
STATENDAM

Dideliu ir Patogiu Garlaiviu
Tiesiog į Klaipėdą
(Per Rotterdam)
IŠ NEW YORKO IŠPLAUKIA
SEKANTI LAIVAI:
STATENDAM ... Birželio 10-tą
ROTTERDAM ... Birželio 17-tą
VEENDAM ..... Birželio 24-tą

KELIONĖS KAINOS
Iš New Yorko į Klaipėdą
3-čia klesa į vieną pusę .. 92.00
3-čia klesa į abi puses .. 153.00
Turistinė klesa į vieną pusę 119.00
Turistinė klesa į abi puses 199.00

Holland-America Linijos garlaivių yra vėliausi naujoviniai įrengimai, kurie užtikrina visokius patogumus keleiviams. Kajutos yra gerai tyru oru išvėdinamos, su reguliarėmis lovomis ir šiltu bei šaltu tekančiu vandeniu. Turistinės Klasės ir didžiuma Trečios Klasės kajutų įrengta su lovomis ir tekančiu šiltu bei šaltu vandeniu. Yra užtektinai pasilinksminimų visiems, kaip tai: žaismės ant denio, judomi paveikslai, koncertai ir šokiai.

Maistas visuose Holland-America Linijos garlaiviuose yra pagarsėjęs savo gerumu ir skanumu, nes augščiausios rušies maisto produktai yra naudojami, todel valgiai prirengti skanus ir gausingoj kiekybėj suteikiami prityrusių patarnautojų.

Su visais kelionės r e i k a l a i s, kreipkitės pas musų autorizuotą agentą, arba į —

HOLLAND-AMERICA LINE
89 State Street — Boston, Mass.

Dr. Vinikas Susivienijimo Centro Sekretorius

Iš New Yorko mums pranešama, kad gegužės 30-tą dieną, Pildomosios Tarybos suvažiavimas keturiais balsais prieš tris, patvirtino išrinkimą SLA. Sekretorium Dr. M. J. Viniko, kuris tapo išrinktas didele didžiuma balsų visuotinu SLA. narių balsavimu.

Už patvirtinimą Dr. Viniko išrinkimo balsavo SLA. prezidentas S. Gegužis, iždo globėjas Mockus, laikinis sekretorius S. Vitaitis ir iždininkas adv. K. Gugis. Likusieji trys tarybos nariai, (vice-prezidentas Mikalauskas, iždo globėjas Januškevičia, Jr. ir dr.-kvotėjas Dr. Stanislovaitis), kaip pirmiau taip ir dabar balsavo prieš Dr. Viniko patvirtinimą, nors buvusiame Pild. Tarybos suvažiavime buvo sutarta, kad Pild. Taryba patvirtins tą kandidatą, kuris bus gavęs daugiausią balsų.

Pild. Tarybos suvažiavimas tuojaus išrinktąjį sekretorių Dr. M. J. Viniką prisaikino ir jis pradėjo eiti savo pareigas nuo birželio 1 dienos.

ŽODYNĖLIS
GREIČIAUSIA IŠMOKSI ANGLIŠKĄ KALBĄ

Turėdamas kišeninį žodynėli, sutaisytą pagal geriausį kalbamokslinį budą be niekeno pagelbos išmoksi kalbėt, skaityt ir rašyt. Kaina $1.00

AMERIKOS LIETUVIS
14 Vernon Street
Worcester, Mass.

SVEIKATOS SKYRIUS

Šį skyrių tvarko ir prižiuri
AMERIKOS LIETUVIŲ DAKTARŲ DRAUGIJA

Rašo Dr. A. Yuška

TULI NOSIES NENORMALUMAI

Sveiko žmogaus nosies pertvara turėtų buti tiesi ir lygi, bet nevisada taip yra. Didesnis nuošimtis žmonių turi pertvarą, tai į vieną pusę, tai į kitą sulinkusią arba kreivą. Daugelis žmonių, visai iškreipytos nosies pertvaros nepatėmija, iki sulaukia pusės amžiaus arba net senatvės. Kadangi ta ypatybė apsireiškia, beveik visados, pas vaikus, ir jie išauga visai nežinodami, kad jų alsavimas buna nenormlaus. Jie dažnai jaučia galvos skaudėjimą. Tik po pusės amžiaus, kai kurie pradeda jausti užimą, skambėjimą ausyse. Kiti žmonės dažnai gauna kaulų tuštumose, daubose arba koreliuose įdegimą. Žinoma, ligonis priverstas kreiptis pas gydytoją, kuris, suradęs iškraipytą nosies pertvarą, operacijos budu tai išlygydo. Jei dar nėra ausyje daug žalos padaryta, tai girdėjimas pasitaiso ir įdegimai kaulų daubose arba koreliuose sumažėja arba pranyksta. Žemiau paaiškinsiu keletą priežasčių, nuo kurių daug žmonių turi iškraipytas nosies pertvaras.

Visokios rušies nosies sužeidimai, atsikartojantieji nosies gleivinės įdegimai arba nuolatinės slogos ir adenoidai didžiumoje duoda pradžią pertvarai išsikraipyti. Besimokinantieji vaikščioti kudikiai dažnai pavirsta ant nosies ir sulenkia arba perlaužia nesukietėjusią kremzlę arba kaulą. Tarpe kremzlės ir gleivinės plėvelės pribėga kraujo. Kremzlė suauga, sukietėja, bet pasilieka nenormali ant visados. Taipgi paaugę vaikai bežaizdami dažnai susižeidžia nosį. Dažnųs nosies gleivinės įdegimai arba adenoidai užkemša nosį. Per burną alsuojančių vaikų suauga siauras ir aukštas gomurys. Vadinas burnos viršutinis kaulas, kuris buna nosies pagrindu, pasikelia augštyn ir sumažina vietą, kurioje talpinasi pertvara, tarpe pagrindo ir kaktos kaulų apačios. Besiformuojanti pertvara, iš viršaus ir apačios kaulų spaudžiama išauga gana kreiva.

Vaikų apsaugojimas nuo susižeidimų yra beveik neišvengiamas. Bet nosies įdegimus arba atsikartojančias slogas reikia stengtis išvengti ir patėmijus vaiką turint adenoidus, kuo greičiau prašalinti juos. Tokiu budu galima sumažinti nosies pertvaros iškraipymą.

POLYPAI

Polypai tarsi vandenio pusliukės nosyje, tokių žmonių, kurie turi užsisenėjusias slogas, chroninį katarą nosyse arba kaulų tuštumose. Kartais jie auga be jokios surandamos priežasties. Šieno liga (Hay Fever) serganti tiems žmonėms nosyse dažnai priauga polypų. Jei jų daug priauga, tai uždaro per nosį alsavimą. Polypus reikia prašalinti ir priežastis išgydyti.

NOSIES AKMENYS

Nosyje lygiai kaip ir tulžies puslėje arba inkstuose susiformuoja, susikristalizuoja skysčių ištarpoje esančios visokios druskos ir per keletą metų sudaro didoką, kietą akmenuką, kuris užkemša nosį ir pagamina gleivinių audinių įdegimą. Užsisenėjusios slogos, sukrekėjęs kraujo gabaliukas, bakterijos ir t.t. gali buti pirmutiniu branduolių, apie kurį ištarpoje esančios durskos pradeda prisišlieti iki susidaro akmuo. Žinoma, reikia prašalinti iš nosies akmenuką ir visi negerumai nuo jo paeinantieji, pranyks.

KRAUJO IŠ NOSIES TEKĖJIMAS

Kraujo tekėjimas didžiumoje paeina nuo pratrukimo mažos kraujagyslės arba venos, arba visokios rušies žaizdos, kaip tai prabrėžimas nagais, sumušimai. Taipogi daugelis užkrečiamųjų ir sisteminių ligų, pavyzdžiui: karštligė, plaučių įdegimas, tymai, škarletina, kokliušas, difterija ir rožė. Širdies ir kepanų ligos, mažakraujystė, aukštas kraujo spaudimoas ir apysenių žmonių sukietėjusios kraujagyslės buna priežastim kraujo sruvenimo.

Iš nosies kraujo tekėjimas dažnai patsai per save pradeda lašėti ir savaimi paliauja. Bet retkarčiais buna reikalinga maža pagelba. Jei pasitaiko smarkus kraujo pludimas, tai ant nosies ir sprando reikia dėti šaltas skaras arba ledus, o kojas karštame vandeny mirkyti; nosį suspausti, ilgai palaikyt arba vata iškimšti, nešnirpšti jos ir pačiam ligoniui užsilaikyti ramiai. Jei tokia naminė pagelba negelbsti, tai, suprantama, reikia šaukti gydytoją, arba važiuoti į ligoninę. Nors labai retai, bet pasitaiko tokių asmenų, kurių esti nenormalus, perskystas kraujas, žinoma, tokiems ir pagelba buna abejotina. Seniems žmonėms, turintiems nesveiką širdį arba sukietėjimus, iš nosies kraujo nubėgimas buna naudingas, nes apsaugoja kraujagysles nuo pratrukimo smegenyse, kas gyvybei esti pavojinga. Jei žmogus nustoja daug kraujo, tad dažnai yra reikalinga atpildyti. Žmonės, kuriems iš nosies kraujo tekėjimas atsikartoja, neturėtų vartoti daug kavos, alkoholio ir mėsos. Pasitaiko matyti žmones, kraujui iš nosies bėgant, užriša ir užveržia rankų mažiuosius pirštus. Toks gydymo budas yra visiškai bevertės.

IVAIRUMYNAI

Rašo J. Steponaitis

UODAI NAUDOJAMI GYDYMUI

Visiems yra žinoma, kad uodai ligų nešiotojai, ir šiaip jau įkyrus. Ypač vasaros metu, kuomet jie pradeda "vienas kitą net per langų audimus traukt į kambarius, tai tiesiog nepakenčiama. Net miegot neduoda. Tačiau, sakoma, kad nėra to blogo, kuris neišeitų ant gero. Ir štai, tie įkyrus vabalai dabar kinkomi į darbą, kad už tokį savo įkyrumą žmogui atsimokėtų.

Kaip gali but uodas naudingas? Beprotystės liga yra viena baisiausių žmonių tarpe. Su ta liga mokslas veda sunkią kovą. Dabar United States Public Health Service paduoda žinių, kad beprotystės ligą nugalėti vartojami uodai. Dr. Bruce Mayne specialiai užveistus uodus paauginęs daro jiems operacją ir iš jų išima taip vadinamas seilines g i l e s (glands). Operacijos y r a sunkios, nes tos gilės taip mažytės, kad jas galima išmatyti tik per 20 kartų didinantį stiklą. Abelnai, visa uodų operacija daroma po mikroskopu.

Tose gilėse randasi malaria ligos perai, o tie perai atsiranda del to, kad uodams leidžiama įgilti malaria ligą sergančius žmones. Protlige sergantiems žmonėms daromi dirbtini uodų įgilimai, ir tokiu budu į ligonio kraują patenka malaria ligos perų, kurie naikina beprotligės perus.

Juk butų galima leisti patiems uodams įgilti sergantiems žmonėms, bet, mat, uodų seilinės gilės su malaria perais sudarytos į serumus (vandenėlius) ir tokiu budu daug patogiau nešiotis ar vežiotis, negu patys uodai. Sako, vieno uodo seilinėse gilėse telpa tiek malaria perų, kad galima įčiepyti apie 12 žmonių.

Atvirutės!

PAMATYKIT LIETUVOS VAIZDUS ATVIRUTĖSE

Pasiskubinkit Jas Isigyt

Kazimieras G. Lukšys ką tik buvo sustojęs Worcestery (Mass. valstijoj) ir rodė iš Lietuvos krutamus paveikslus. Vėliau buvo užėjęs į Amerikos Lietuvio knygyną ir paliko atviručių iš įvairių Lietuvos miestų. Atvirutės puikiai nufotografuotos ir vaizduoja gyvus žemiau talpinamus Lietuvos vaizdus iš sekančių vietų:

Airiogalos	Lazdijų	Salakų
Alytaus	Lelių	Salantų
Aukštadvario	Leliunų	Sidabravo
Betygalos	Leipalingio	Sintautų
Biržų	Liškevos	Skaudvilės
Čekiškės	Mažeikių	Skuodo
Daugų	Mažionių	Stulgių
Ežerėnų	Meškučių	Šilavos
Garliavos	Miraslavo	Švėkšnos
Grinkiškio	Mosiedies	Taujėnų
Griškabudžio	Marijampolės	Tytavėnų
Joniškėlio	Naumiesčio Š. A.	Tauragės
Joniškio	Naumiesčio T. A.	Telšių
Jezno	Nemakščių	Utėnos
Josvainio	Onuškio	Udrijos
Kaltinėnų	Panevėžio	Ukmergės
Kalvarijos	Papilės	Veisiejų
Kartenų	Pakražantės	Viduklės
Kazliškio	Pakruojo	Višakio Rudos
Kazlų Rudos	Paliunės	Vabalninko
Kelmės	Pilviškių	Vadoklių
Krekinavos	Plungės	Varnių
Kretingos	Pumpėnų	Veliuonos
Kuršėnų	Ramygalos	Vešvenų
Kvėdarnos	Raseinų	Viekšnių
Kupiškio	Raudenų	Vilkaviškio
Kamajų	Smilgių	Vilkijos
Kauno	Šakių	Vilniaus
Kėdainių	Stakliškio	Vosiliškio
Klaipėdos	Šeduvos	žaslių
Kražių	Šiaulėnų	žagarės
Krosnos	Šiaulių	žeimių
Kupiškio	Šilalės	
Kurtavėnų	Seirijų	
Laukuvos	Seredžiaus	
	Simno	

Norintieji įsigyt kaikuriuos iš viršuje sužymėtų Lietuvos vietų ir miestų vaizdus atvirutėmis, galit juos gaut Amerikos Lietuvio Knygyne sekančiu patvarkymu: Kas prisiųs 25¢, tas gaus 3 vaizdus; kas prisiųs 50¢, tas gaus 7 vaizdus; kas prisiųs $1.00 tas gaus 14 vaizdų. atvirutėmis. Viena atvirutė 10 centų. Kreipkitės sekančiu adresu:

AMERIKOS LIETUVIO KNYGYNAS
14 Vernon St., Worcester, Mass.

TYRINĖJA, KĄ ŽMOGAUS NERVAI VEIKIA

Chicagos Universitete įtaisyta nauja elektros mašina, kuria tyrinėja, ką žmogaus kune nervai veikia, kuomet žmogus susijaudinęs arba nustebintas. Dr. Edmund Jacobson tokiu aparatu jau ištyrė alkuninius nervus, kurie kontroliuoja rankas. Sako ištyrimas nervų įvairiam žmogaus stovy yra labai svarbu, nes tuomi norima atrasti sekmingiausias budas gydymui nuo nervų ligų.

ŠIEMET DU SAULĖS UŽTĖMIMAI

Šiemet yra du saulės užtėmimai. Vienas jau buvo vasario mėnesy, 24 dieną. Šis užtemimas buvo matytis tik Argentinoj. Antrasis saulės užtemimas bus rugpiučio mėnesy, 21 dieną. Šis užtemimas prasidės Arabijoj, o pasibaigs Australijoj. Taigi, mes šiemet nei vieno saulės užtemimo nematysim.

IŠRADO, KAIP SULAIKYTI NUO RUDĖJIMO

Japonų mokslininkas, Dr. Kotaro Honda, Japonijoj, išrado tokių priemaišų, kad liejant geležinius, metalinius, plieninius ir kitokius daiktus, įdėjus jų tie daiktai galės per kelis mėnesius stovėti žemėj ar bile kokiam drėgnume, nesurudės. Maždaug tokis, tik ne taip sekmingas budas buvo padarytas 1896 m. C. E. Guillame. Šis Dr. Honda išradimas, manoma, bus labai sekmingas ir bus daromi bandymai.

SVAJONĖS

— Norėčiau but Diogenu.
— O tai delko?
— Gyvenčiau alaus bačkoj.

Žinios ir Spėjimai iš Seniausios Lietuvos Krašto Praeities

Akmenis apdirbdavo vietoje, tai parodo tam tikri įrankiai akmeniniai grąžtai, pusė apdirbta medžiaga nuotrupos ir taip toliau. Čiapat randame ir papuošalų. Yra surinkta daug mažų, šlifuotų ir viduryj pergręžtų akmenukų, o Juodkrantės uoste išbageriavo įvairiausių tos gadynės gintaro padarinių; gintaro skeveldrų su ornamentais (papuošalais), nudrožinėtų gyvulių, žmonių (gal ir dievaičių) figurų ir pan. Ornamentika parodo, kad Lietuvos kraštas priklausė tais laikais "Baltų-Finų kulturos sričiai".

Iš viso to matome, kad kopos buvo tuokart tankiau apgyventos, negu šiandien. Tų žmonių tautybė mums dar neaiški; mokslininkų nuomonė apie tai skiriasi. Archeologas V. Baerte mano, kad jau pirm 6000 metų pradėjo indogermaniškos tautos veržtis iš vakarų per Vislą ir Pabaltiją ir užimti žemes tarp Vislos ir Daugavos. Sulig Antonievičiaus (Lenkų archeologo) tyrinėjimais užėmė Indogermanai Vilniaus kraštą pirm 4000 metų. Tai yra indogermanų arba kaip Prancuzai juos vadina, Iindoeuropiečių didžioji išsiplėtimo gadynė, kur tos tautos karingi buriai užėmė didžiausius Europos, Mažosios Azijos, o ir Indijos kraštus. Ar jie tais laikais jau ir į Lietuvos kraštą pateko, tiesioginių įrodymų nėra. Bet minėtųjų Urnų bei Indų forma ir papuošimas (Keramika) yra labai panašus į lygių laikų keramiką vidurinės Europos. Tuli mano, kad galėjo juos tik klajoklių (Nomadų) buriai į Lietuvos kraštą atgabenti, arba ir čia juos pagaminti. Čion atėjunai su senaisiais gyventojais, rodos F i n ų tautybės, susimaišė, ir taip atsirado Baltųjų Tauta. Įdomu, kad galima ir prekybiškų santykių su anais kraštais susekti. Nesa, Galicijos akmens gadynės kapinynuose rasta gintaro papuošalai tos pačios formos, kaip pav., Juodkrantėje. Antraip vėl: Silėzijos margojo titnago gabalai, kurie tik tenai laisvai gamtoje pasirodo, yra tais pačiais laikais į Pabaltiją atgabenti ir čia apdirbti (kirviai ir tt.). Tai yra aiškus įrodymas, kad tamprųs prekybiniai ryšiai jungė Lietuvos kraštą su Silėzija ir Galicija. Ypatinga bet, tad pačiame Klaipėdos krašte radinių iš tos gadynės menkai tėra; todėl įspėjama, kad tuo laiku buvo tas pats kraštas, tik retai apgyventas.

Sekančiame laikotarpyje, tai butų pirm 4000 — 2000 metų, žmonija padaro jau žymią kulturinę pažangą. Išmoko žmones apdirbti metalą; padaryti iš sutirpinto vario ir cino bronzą ir iš jo lieti visokius įrankius. Kirviai, kardai, peiliai, visoki kiti įrankiai, o ir papuošalai daromi dabar jau ne tik iš rago arba akmens, bet daugiausiai iš bronzo, arba, kaip mes sakome, iš žalvario. Todėl mes vadiname tą laiką bronzo arba žalvario gadynę. Labiausiai išsivystė kita bronzo kultura Ševdijoj. O Švedų pirkliai atgabeno savo gaminius ir į Lietuvos kraštą. Rodos, kad ir musų ainiai bronzo įrankius liejo, nesa yra surasta tam tikrų "sandėlių" (pav. Gediminuose, Klaipėdos apskrity), kur žalvario medžiagos, o ir liejimo prietaisai sukrauti. Bendrai bet, bronzo įrankių iš tos gadynės pas mus ne labai daug rasta. Rodos, kad paskutiniuoju 2 tukstantmečiu m., prieš Krist. gimimą, Klaipėdos kraštas nebuvo tankiai apgyventas. Gyvenimo sąlygos pablogėjo, kadangi klimatas žymiai atvėso, užėjo šalčio laikai.

Įdomu, kaip tuomet laidodavo. Lavoną dėdavo į išklotą medį arba į iš akmenų sukrautą skyrnią ir suversdavo ant jo didelę kruvą žemių. Berods, ilgam laikui tokie į žemę neįkasti kapai nebuvo, juos žmonės arba ir gamtos iegos sunaikindavo. Todėl ir labai menkai tokių kapų Lietuvos krašte užeita (pav., Šlažiuose). Laidojimo budas, o ir karste sudėti ginklai, papuošalai ir t.t. parodo, bet, kad jau tais laikais buvo Klaipėdos krašto gyventojai išvystę visai savotiškas kulturos formas, kurios aiškiai nuo kaimynų skyrėsi. Čia sudarė pietinės Kuršijos ir vakarinės Žemaitijos šalys su musų kraštu kulturišką vienetą. Ką patikrina ir Generolo N a g e v i č i a u s tyrinėjimai Kretingos, Karknos, Gargždų, Skomantų ir kitų vietų senuose kapinynuose, kurie davė tuos pačius rezultatus. Tautybė tų žmonių ir dabar neaiški; spėjama, kad tai Kuršių ainiai, kurie ir ordino laikais dar čia gyvenę.

Paskutiniame tukstantmetyje prieš Kr. išsiplėtė iš Maž. Azijos per visą Europą taip vadinamoji "geležies kultura". Ypač Šveicarijos kalnų gyventojai gamino visokių geležinių ginklų, įrankių ir t.t. Lietuvos kraštą tos naujosios "prekės", rodos, dar nepasiekė, nesa geležinių padarinių iš tos gadynės nėra rasta. Čion vis dar žmonės vartojo įrankius iš akmens, rago arba bronzos. Tik laidojimo formos pasikeitė tiek, kad dabar ant lavonų suversdavo tiesiog kalnus žemės. Kapų priedai yra tos pačios formos, kaip ir bronzos gadynės ir rodo taipojau Klaipėdos krašto kulturišką savotiškumą. Bendrai reikia pasakyti, kad iš paskutinio tukstantmečio prieš Krstaus gimimą mes apie Klaipėdos kraštą menkiausiai ką težinome. — K.

SUSIVIENIJIMAS

LIETUVIŲ AMERIKOJE

Didžiausia Lietuvių Organizacija

307 W. 30 Street New York, N. Y.

S. L. A. 372 Kuopos randasi visose didesnėse Lietuvių Kolonijose.

Turtas: $1,404,038.14

S. L. A. turi keturis apsaugos skyrius: $150; $300; $600, ir $1.000
Ligoje pašalpos savaitėje moka: $6.00; $9.00; ir $12.00.

Jeigu jautiesi geru Lietuviu, jei tau apeina tavo šeimos likimas kuomet tu iš šio pasaulio pasišalinsi, jei rupi paties padėtis nelaimei ar ligai ištikus — prisirašyk prie S. L. A. Prie šios organizacijos priklauso visi prakilnųs Lietuviai. Buk ir Tamsta tų prakilniųjų tarpe! Prirašky ir savo mažamečius — berniukus ir mergaites. Informacijų kreipkitės į Centrą aukščiau paduotu antrašu arba į vietinių kuopų valdybas.

MOTERŲ SKYRIUS

MOTINA — GERIAUSIA VAIKO SLAUGINTOJA

Motina yra vaiko pirmiausia ir geriausia slaugintoja. Ji už vaikų sveikatą ir stiprumą turi labai rupintis, ypač mokyklą lankant. Tiktai tas mokinys, kuris sveiką kuną turi, galės sekmingai mokyklą lankyti.

Mokinys turi rytais anksti arba bent laiku atsikelti. Tiktai tuomet jis galės be strioko apsirengti ir pusryčiauti. Labai tankiai tenka girdėti motinų nusiskundimų, kad vaikas rytais nieko nevalgąs. Tas daugiausia pareina nuo to, kad motinos, norėdamos vaikams gerą padaryti, leidžia juos kiek ilgiau pamiegoti, tada padeda jiems apsirengti ir vaikas žiurėdamas į laikrodį nebenori nei valgyti, o tik greit išbėga į mokyklą.

Suprantama, kad butinas reikalas kiekvieną rytą vaiką švariai numazgoti. Ypatingai daboti ant to, kad vaikai rytais ir vakarais dantis išsimazgotų. Jau vaikučiai nuo 3 metų gali dantis patis išvalyti. Žinoma, iš pradžios reikia jiems meilingai įkalbėti, kad tas labai sveika, ir kad dantų nevalant jie gali susirgti. Vaikučiai šitą supras ir neužmirš visuomet dantis išsivalyti. Taip pat reikia ir ant rankų žiurėti, kad jos visuomet butų švarios, ypatingai, kada vaikas atsisėda valgyti. Juk nėra sveika su suteptais, nešvariais pirštais valgyti, o be to juodos rankos neatrodo gražiai. Taipojau vaikams tankiai nepamiršti ištrinti galvą, ir, kad butų visuomet, ypatingai einant į mokyklą, gerai sušukuoti.

Kaip v a i k u s aprengti, kiekviena motina pati žinos. Tiktai nereikia per šiltai aprengti. Vaikas visuomet bėga, ir jam tuomet šilti drabužiai nesveiki. Jis prakaituoja, gali kur nors atsišaldyti ir ligą įsigyti.

Kada vaikai pareina iš mokyklos, o pietus dar ne gatavi, nereikalinga jiems ką nors valgyti duoti. Jie tuomi tik savo apetitą sugadina ir tada pietų kartais visai nebevalgo. Taipogi nereikia vaiką prieš valgį išbarti. Barimu palaukti kol vaikas bus pavalgęs ir pasiilsėjęs.

Vaikams labai sveika po valgio pasiilsėti arba pamiegoti. Po to tik atlikti savo mokyklos darbus. Kada darbai atlikti, leist jiems išeiti, pasidaužyti.

Vaarienę visuomet duoti mažiausiai 2 valandą prieš einant miegoti, nes pavalgius tuoj eiti miegoti labai nesveika. Vaikas, mokinys turi mažiausiai 8-tą valandą gulti, kad galėtų 9 — 10 valandų miegoti. Miegas vaikui sveikesnis negu valgis, delto miego, meilės ir čystumo nemažint. — **M. P.**

Iš Juozo Naruševičiaus Raštų

ASMENINĖ MEILĖ

Elgeta prašė išmaldos praeivių; vienas jų atsiliepė išmetinėjančiai:

— Dar galėdamas dirbti, turėtum gėdintis elgetauti.

— Prašiau išmaldos, o ne pamosklo — atšovė užsigavęs elgeta.

BUČKIS

"Šventa yra šeimos meilė ir saldus sesers bučkis" — deklamavo tulas idealistas. "O taip — atsakė sausai prozaikas — bet kuomet neturi sesers, nuvyk į pusseserią, o įsitikrinsi, kad ir tai suvis neblogas dalykas".

MEILĖ DĖL PINIGŲ

Gluck mylėjo pinigus, gerą valgį, o muzikos idealą vos tik suprasdavo. Taigi vieną kartą tasai simfonijos Mikas Angelas užklaustas, ką labiausiai mylįs pasaulyje, atsakė:

— Tris daiktus: pinigus, vyną ir garbę!

— Kaip tai, garbę statai ant trečio plano? — Kažkas pastebėjo — dovanok, bet neesi nuoseklus.

— Bet ištikrųjų — atšovė Gluck, —pinigai duodą man vyną, vynas sukelia genijų, iš kurio plaukia garbė!

MEILĖ IR SĄMONĖ

Tula ponia Madride (Ispanijoj) nužudė savo neištikimą meilužį. Nuvedus ją į karalių, prisipažino prie kaltės, papasakojant jam visą su smulkmenom.

— Esi laisva — pasakė ans teisėjas — nes pamylėjai tą žmogų, net ligi proto nustojimo.

MEILĖ DIEVO IR ARTIMO

Permažai pažįstu Dievą— kalbėdavo ponia de Cregui — įdant jį galėčiau labiau už visą mylėt, o artimus per daug, idant juos taip, kaip save mylėti...

IŠTIKIMA MEILĖ

Olandų admirolas Nil de Bombell buvo pradžioje bernu pas savininką Bombelles, iš kur tačiau del kokių tai nešvarių darbų pabėgo, pastojo jurininku į olandų laivyną ir trumpu laiku padarė sau karierą. Tuomet parašė į bėdiną tarnaitę iš Emeralės:

"Brangi mano Greta!

Jeigu dar manai apie mane, kaip kadaisia, kuomet drauge tarnavom pas Bombelles, tai atvažiuok į Hagą, kur susituoksime. Esu dabar olandų admirolas. Nil de Bombell, prieš tai Nil Ipsen tavo ištikimas sužiedotinis".

Mergina kuogreičiausiai susidėjo savo daiktus, nuvažiavo į Hagą ir tapo admirolienė.

MOTERIS IR VARPAS

Moteris tiktai tuomi skiriasi nuo varpo, kad pastarasai jeigu be širdies tai... tyli, tuo laik kai su moterims visai priešingai dedasi.

MINTYS GEGUŽĖS MĖNĖSIUI

Lakštingala tuomi skiriasi nuo daugelio porių, kad gieda veltui ir gerai.

Gegužis tai gadynė žaliumynų, kurie net plikose galvose kartais pasireiškia...

Statistika nurodo, kad gegužės mėnesyj kiekvienai minutei išpuola 7413 meiliškų prisipažinimų.

Gegužis tai mėnuo, kuriame parduodama žali javai.

Gegužis yra gerbiamas net plikųjų, nes ramina juos vilčia nemokamos šilumos.

J. Narusevičius

Mano Brangus Idealas

Mano brangus idealas,
Tik mylėt ir mylėt,
Ir paslaptį nors mažiausią,
Užtylėt, užtylėt.

Iš mažens iki šiai dienai,
Tyliai vis tyliai kentėt,
Geriau buti vien vienai,
Negu kam nusidėt.
Negu kam nors nusidėt.

Kam pasauly ir gyventi,
Jei tuščiai tik svajoti?
Ateis laikas, reiks pasenti,
Bus gana beskrajoti.

Laima

JUOKAI

ITALIJOS KARALIAUS GALYBĖ

Italijos karalius su Mussolini sode vaikščiojo ir kalbėjos apie valstybės reikalus. Staiga karaliui iškrito nosinė skarelė. Mussolini paima skarelę ir paduoda karaliui.

— Dėkui Jums, ponas ministeri, ši skarelė man didžiausia brangenybė, — tarė karalius.

— Kaip tai? Nosinė skarelė, o taip brangi?

— Juk tai vienintėlė vieta, kur aš galiu be Jusų leidimo savo nosį kišti, — paaiškino karalius.

JIS GERIAU ŽINO

Gydytojas, apžiurėjęs žmogų, sako:

— Nieko negaliu padaryti, nes tavo vienos ausies apkurtimas yra senatvės padarinys.

— Neteisybė — prieštarauja žmogus, — nejaugi mano kairioji ausis senesnė už dešiniąją?

MAŽAS ATKIRTO DIDELIAM

Teisme susiginčijo du advokatu, vienas didelis, antras mažas. Didysis supykęs ir sako mažajam:

— Tu nusiramink, šiaip aš tave į kišenę įsikišiu.

— Tai kišenėje turėsi daugiau proto, kaip galvoje, — atkirto mažasis.

KODĖL PIRMIAU TO NESAKEI

Teisme: — Aš tikrai sakau, gerb. pone Teisėjau, tasai ponas prie visų žmonių akių mane baisiai iškoliojo. Geriau man butų porą į žandą sudavęs, tai man tokią gėdą nebut padaręs.

Apskųstasis: — Tai ko man, tu žioply, apie tai pirmiau nepasakei. Aš bučiau tau su dideliu noru žandus iki valios atpliekęs.

Ką daryt su tokia Boba?

Aliut! Puiki mums gadynė!
Turim rusį ir statinę;
Galim brogą užsiraugti
Ir smarkesne atsigauti.

Ne! Aš myliu "Sendy-Roką"!
Trumpai kerpu "Andoroką",
Nės "cibukai" mėgsta, kaišo —
Svečiais kemšu savo maišą...

Gaunu kumpių, "salsasoną",
Dešrų, plaučių ir uzboną;
Geras biznis, nieks nežino
Kas mums lašinius augina...

Gyva bėda kam tekėjau!
Tuščią tarbą užsidėjau;
Toks tu strūkas, pasišlaušęs,
Žilas, plikas jau pakaušis...

Neįstengi savęs nešti,
Jau į "sorkes" greit reiks vežti,
Godus, nieko neužtenka,
Vis nevletoj kiši ranką...

Juokies, šypsai, rodai švarplę,
Turi gilią, smalsčią gerklę,
O išpurpęs kai arbuzas
Iškugždėjęs, dygsta guzas...

Išsivėpęs ir seilėtas,
Prie mergiočių — šventas lėtas.

— Tylėk! Sustok! tu... bobakšti!
— Kartą, "krajui avai rakšti?"

"Yes", iries kai šventas Petras,
Šlerpt, blevyzgot! Kaip tik latras!...
"Get-out", tave kas tik žino
Degle tiktai pavadina...

Per tiek daugel vedęs metų,
O skaitais tarp cilibatų!..
Be šeimos, toks... be vaikų —
Lauk! bernaut be pinigų!..

Vedei, žioply, toks ištižęs,
Kai maslionkos, fui! sugižęs...
Siauras protas, aklas budas
Tiktai maišais kaip tas brudas.

Rasodos "Polsčiun"... važiavom,
Gizelį nors ten sugavom!..
Čia metelių, daug dvejuose,
Iš ten gryžom, him... trijuose...

— Ar tai kraštas "pamačlyvas"?
— "No", bet tu stuobry negyvas?
Kokių biesų, dvokt, gyventi!
Tik pelėt, stenėt ir senti?...

Et! ieškosiu kavalierių!
Ta pat nauda burdingieriu...
Bet viduriai, seni, menki —
Ricinos klane įmirkę...

"Chvarabos", Charli pritapo,
Tik cibuliu košę kepa...
Grabu-smirda, raugais dvokia,
Kaip mylėsi kelmą tokį?..

Aš stora, dikta, raudona!
Vyro tvirto reik ne plono,
Ot kai eržilo, kad žvengtų
Ir su vis nieko nevengtų...

Šis, reškučiom pilsas ėda,
Vis bedarbis, šlykštus, — gėda!..
"Džeberys", kur šį-tą gauna —
Kai ožys, viską prabliauna.

Tik su mosčia tokį tepti,
Su juo bulvės tai nekepti;
Duok almužnos, gal išalkęs —
Kitaip, jis liežuvius valkis.

Geriau bėgsiu kai telyčia,
Su veršiukais po "ulyčia"!
Naktinius žinau lizdus —
Barakučit senbizdus...

Patvarsysiu kumpius, strėnas,
Storas dumples, šleivas jienas;
Liuosnoriams stora statinė,
Sukis girna apatinė!..

Gi balžienai išlankstyti —
Keliai rogėms iškraipyti;
Važinėta, iščiaužyta:
Naktį, dieną, vėlai, rytą...

Liur,-liur, liur, liur, bom! "mandola"!
Mušim bubną ir cimbolą.
Šurum, burum, "pikčiu" traukti!
Nors "blue law", bet nėra ko laukti...

"Ponui-seniui" vargas yra!
Liaukos — sopa, dantys byra...
Teks, tur but greit išsižioti
Arba, varnas gaus medžioti...

Man pačiai priseis trankytis,
Pašaliais "špicus" vaikytis...
Kimšt šešėlius į kepurę,
Karštas jausmas širdį duria.

Sprogt reiks už gintarus, "bonus",
Slėpt alaus "džiagus" — "uzbonus";
Smailiais pirštais kišt raktus
Ir "baksuose" dirbt taktus"!...

NAUJA MUZIKA

Iš Operetės "Lietuvaitės"
tinkama
Chorams, Solistams ir šiaip Muzikos Mėgėjams

Parašė J. STEPONAITIS, muziką pritaikė J. ŽILEVIČIUS

Čia sužymėta Visos Operetės "Lietuvaitė" Dainos:

1)—Užtraukim, Jaunime—
2)—Ramiai Miegok —
3)—Vaikščioja —
4)—Vėl Susirinkom —
5)—Sveikas Drutas —
6)—Kur Mano Panytėlė —
7)—Šokim, Šokim —
8)—Sveiki, Druti —
} .25

Chorai užsisakydami nemažiau 50 egz. kiekvienos dainos atskirai, parduosim po 5c egzempliorą. Muzikos formatas didelis, 9¼ x 12¼ colių. Jei choras iš čia sužymėtų gaidų pasirinks keletą ir prisiųs mums po 25c už kiekvieną egzempliorį, o paskui užsisakytų 50 kopijų, pinigai bus atskaityti prie velesniojo užsako. Kreipkitės:

ALBUMAS No. 3

Ką tik išėjo iš spaudos Albumas numerio 3-čio, kuriame telpa 27 gražiausios ir naujausios Polkos, Valcai, Maršai ir Dainos. L. Buinio išleistas naujas Albumas.

TURINIS:

Didžiojo Lietuvos Kunigaikščio Vytauto 500 metų Sukaktuvių Maršas. Vidurnaktinis Valcas. Eugenija Polka. Pabaudos Polka. Virginija Polka. Palergonija Mazurka. Rusiškas Kazokas. Kohanoška (iš rusiško). Pelėda Polka. Domicelė Polka. Marcinkonių Polka. Rožytė Mazurka. Kristijanuška (iš rusiško). Onytė Polka. Našlaičių Valcas. Agnieška Polka. Aguonėlės Šokis. Sirenos Valcas. Vakaruškų Polka. Vabalninkų Polka. Išpanų Šokis. Žemaitiška Polka. Lenciugėlis Šokis. Kazokėlis Šokis. Aldona Mazurka. Birutės Polka.

Šios knygos turim tik ant pirmos smuikos. Kaina su prisiuntimu 75c. knyga. Vėliau turėsim knygų ir ant kitu muzikos instrumentų. Orderiuodami siųskite sykiu ir pinigus, įdėdami į laišką čekį ar Money Orderį. Laiškus adresuokite:

Amerikos Lietuvis,
14 Vernon St. — Worcester, Mass.

Turiu gurklį nebemenką,
Graipstau viską, kas man tinka!
Užrakintus — atrakint,
Kitiems "zbitkų" pagamint.

Cvaibuko vėl ieškau storo,
Reiktų permainyt lavorą!..
Ok! čiuk! čiuk! čiuk! aš graži!
Kai kerėbla — pamaži.

Jei paudrė dabar truktų,
Perteklius "gesu" priruktų,
Bėgt lauk reiktų į bačkas
Neužbaigus repečkas...

Galiu taukšt dar ir plepėti,
Girioj, kempėj kibinėti;
Miške grybus sodinu,
Miesto orą gadinu...

KIRTIS—KALIBRAS

SENAI LAUKIAMA

Valgių Gaminimo ir Namų Prižiurėjimo Knyga Jau Gatava

Joje Telpa Apie 400 Receptų Del Gaminimo Įvairių Valgių
Puslapių 173. Su paveikslais

Kaina su prisiuntimu $1.00

Sveikatos atžvilgiu ta knyga turėtų rastis kiekvienoj Lietuvių Šeimoj

Užsakymus siųskite šiuo adresu:

AMERIKOS LIETUVIS
14 Vernon Street — Worcester, Mass.

Ar Jusų Barzda Vingiuojasi?

Ar jųs kenčiate nuo gušteliu, augančių ant jųs kaklo ar smakro? Ar Jusų barzda auga į visas puses? Jei taip, tai turit kitaip skustis, ir manom, kad musų patarimas bus jums naudingas. Tukstančiais tukstančių žmonių turėjo panašių nesmagumų, bet panaudojant Probak dvilypį skustuvą, surado didelį patogumą keblumų prašalinimui.

Gal jųs klausite mus, kuomi šis skustuvas yra ypatingas del sunkiai skutamos barzdos. — Tam yra daug ypatybių. Probak skustuvas yra ypatingas tuomi, kad jis turi visai skirtingas ašmenis nuo kitų skustuvų.

Jums reikia tik pabandyt Probak skustuvą, o patys patirsite jo vertę. Mes užtikrinam Jums, kad šis skustuvas bus vienas iš patogiausių ir tinkamiausių skutimosi reikale. Visi, kurie naudoja šį skustuvą yra mums dėkingi. Pabandykite įsigyt nors viena pakelį Probak skustuvų šiandien.

PROBAK BLADES
FOR GILLETTE RAZORS

AMERIKOS TAUTA WASHINGTONO LAIKUOSE

Pirmas gyventojų suskaitymas, arba cenzas, Suv. Valstijose įvyko 1790 m. keliais metais po revoliucija, ir kuomet Jurgis Washingtonas tarnavo savo pirmą terminą kaipo prezidentu. 52 puslapių knygutė paduodant pilnas pasekmes to suskaitymo, šiandien yra brangus dokumentas didesnių Amerikos knygynų. Gal yra teisingiausias dokumentas liečiant padalinimą ir paprastą Amerikos žmonių sudėtį Suv. Valstijų pradžioje.

Šitas pirmas cenzas parodo, kad 13 originališkų valstijų, sudarant Suv. Valstijas, ir apimant teritoriją iš 800,000 ketvirtainiškų mylių turėjo iš viso 3,893,635 gyventojus, iš kurių net suvirš 690,000 buvo negrai. Virginija buvo labiausiai apgyventa valstija su 747,610 gyventojų, iš kurių suvirš trečia dalis buvo negrai vergijoj. Pennsylvanija užėmė antrą vietą su 434,373 ir turėjo tik 3,737 vergus, ir North Carolina buvo trečia su 393,751 gyventojų, iš kurių suvirš 100,000 buvo negrai. Tas valstijas sekė Massachusetts su 378, 787 gyventojais, visi liuosi žmonės, New Yorkas penktoj vietoj su suvirš 340,000 gyventojų, iš kurių buvo 21,000 negrai. Iš miestų Washingtono dienose, Philadelphija buvo didžausias, turėjo 42,620 gyventojų. Buvo suvirš 33,000 žmonių New Yorko apskrityje, bet Brooklynas buvo mažas kaimas su 1,603 gyventojais, Bostonas turėjo apie 18,000, Baltimore 13,500 ir Richmond 11,300 gyventojų. Raportas iš North Carolina skaitė, kad nei vienas miestas North Carolinoj neturėjo daugiaus kaip 2,000 gyventojų.

Pirmas cenzas rinko gyventojų statistikas pagal spalvos, lyties, ir trijų metų grupes — bet iš kitų šaltinių sužinota, kad Washingtono laikai 29 žmonės iš kiekvieno 30 gyveno ant ukių arba mažuose miesteliuose. Suv. Valstijos pradėjo savo nepriklausomą gyvenimą kaipo žemdirbiška demokratija.

PIRMIEJI GYVENTOJAI

Peržiurėjimas sudėjime Amerikos žmonių Washingtono dienose parodo, kad daugiau negu viena tauta atstovauta tarpe šios respublikos įsteigėjų. Per 17-tą šimtmetį kolonistai, didžiumoj, buvo anglai, bet 18-tame šimtmetyje, imigrantai paėjo iš kitų tautų, beveik visos Europos šiaurvakarų ir centralės šalys buvo atstovautos. Hugenotų atvykimas į South Carolina ir New Yorką, pradėjo Francuzų elemento pradžią. Sekant pirmus vokiškus menonitus į Pennsylvaniją, labai daug Vokiečių pradėjo atvykt į šią šalį, tukstančiai palatinų, dunkerių stančiai palatinų, dunkerių ir kitų tikėjimų nariai atvyko Amerikon. 1775 m. buvo suvirš 100,000 vokiečių Pennsylvanijoj ir jie sudarė net ketvirtą dalį tos kolonijos gyventojų skaičiaus. Jie taip atsidavusiai užlaikė savo papročius ir kalbą, kad ištisi miesteliai vartoja vieną kalbos dialektą, kurią net šiandien vadiname "Pennsylvania Dutch".

Škotai-airiai buvo kitas ne-angliškas elementas. Sakoma, kad pusė prezbiterijoniškų gyventojų miestelio Ulster, Airijoj, atvyko Amerikon laike pirmo 18-to šimtmečio, apgyvendami Naują Angliją, Virginiją ir North ir South Carolina. Švedai pradėjo įsteigimą "Naujos Švedijos" prie Delaware upės net 1638 m., ir labai daug jų jaunųjų prisidėjo prie revoliucijos karės. Holandai buvo svarbus elementas New Yorke. Buvo finų gyventojų Amerikoje, žydų kolonijos Georgia, Moravų apgyvenimo vietos Virginijoj ir t.t.

Skaitant apie Amerikos revoliuciją mažoje knygutėje "Amerikos Pilietystė", kurią ką tik išleido Aline Brothier Morris Fondas, "Suv. Valstijos, niekuomet nesusidėjo iš vienos žmonių rasės, kalbant vieną kalbą, praktikuojant vieną tikėjimą, ir turint vienodus papročius ir idealus. Mes visuomet buvome maišyta tauta. 1789 m. kuomet Konstitucija įėjo galėn, daugumas musų gyventojų paėjo iš Didžiosios Britanijos, kaip ir šiandien randaasi. Tai galime suprasti kodel anglų kalba yra universališka kalba, ir kad musų politiškos įstaigos paėjo iš Anglijos. Bet ir kitos tautos atstovautos, netik skaitliuje, bet ir įtekme.

Daug svetimtaučių rodos prisidėjo prie Jurgio Washingtono pulkų išgauti liuosybę Amerikos tautai. Turime vardus kaip Marquis de Lafayette, Count de Rochambeau, Count de Grasse, Baron von Steuben, H. M. Muhlenberg, Tadeus Kosciuško ir Kazimir Pulaski.

— FLIS.

Reikalingas Skelbimų Rinkėjas

Žmogus mokąs Lietuvių, anglų kalbą, turįs gabumus ir patyrimą versle, gali padaryt puikų pragyvenimą berenkant garsinimus. Del platesnių informacijų, kreipkitės Amerikos Lietuvio ofisan, 14 Vernon gatvės, Worcester, Mass.

Į LIETUVĄ

Reguliariai Išplaukimai
Patogi Kelionė
Pigios Kainos

Visais kelionės reikalais, kreipkitės pas vietos agentą arba į—

SCANDINAVIAN-AMERICAN LINE

248 Washington St. — Boston

čia Visos Garsinamos Knygos Parsiduoda Už Pusę Kainos ir Mažiau

Išsirink Tinkamas Sau Knygas iš Šio Katalogo DABAR, nes Paskui Jų Jau Gali Pritrukt

Dabar knygomis verstis sunku, užtaigi mažai jas kas ir bespausdina

TRUMPAM LAIKUI SPAUSDINAM ČIA KNYGŲ KATALOGĄ SU SEKANČIA NUOLAIDA:

Kas išsirinks nuo **$1.** iki **$10.** vertės knygomis, tas gaus už ½ Kainos arba **50%**
Kas išsirinks nuo **$10.** iki **$25.** knygų, tas mokės **40¢** ant dolerio, arba **60%**
Kas išsirinks nuo **$25.** iki **$50.** knygų, tas mokės **30¢** ant dolerio, arba **70%**

a) Napoleonas "...Tau, Dieve, dangus, o man žemė". Parašė Lietuvos Kar. Jonas Katkus. 104 pusl. Kaina 50c
b) Didysis Sapnininkas, Antra Padidinta laida. 132 pusl. Kaina .. 75c
c) Žinynas — Knyga žinių iš mitologijos, istorijos, etnografijos, geografijos, astronomijos, aritmetikos, medicinos ir kitokių mokslo sakų. Pusl. 392. Kaina 1.25
d) Tukstantis Naktų ir Viena, su daugybė paveikslų. Pusl. 703. Kaina 2.50
e) Geografija arba žemės aprašymas. 467 pusl. Kaina 2.00
f) Naujai išleista Valgių Gaminimui knyga, su šimtais visokių receptų, amerikoniško stiliaus. 173 pusl. Kaina 1.00
g) Vilniaus Albumas su Lietuvos Istorija (tarpe 1323 — 1923). Kaina 4.00
h) Istorijos Žymiausių Europos tautų, su daugel paveikslų. Didelio formato. Kaina 2.00
i) Lietuvos Įstatymai, tinkama kaip advokatams, taip ir paprastiems žmonėms apsipažint su teisėmis. Pusl. 1031. Kaina 4.00
j) Tikėjimų Istorija su paveikslais. Pilna apžvalga visų tautų tikybų: kinų, japonų, egiptėnų, turkų, žydų, slavų, rymionų, lietuvių, germanų ir t.t. 1086 pusl. Kaina 7.50
k) Vaižganto raštai, vieno iš žymiausių Lietuvos rašytojų kun. Juozo Tumo. Kaina 7.00
l) Lietuviskai Angliškas ir Angliškai Lietuviškas Žodynas. Kaina .. 14.00
m) Šventųjų Gyvenimas, visi 3 tomai, gražiuose audekliniuose apdaruose. Kaina 4.00

1—Išguldytojas Sapnų. Naujai pagerinta ir papildyta laida su magiškomis skaitlinėmis. Puslapių 80. Kaina 40c., dabar .... 25c.
2—Žmogžudystė Trukyje. Apsakymas detektyvės Zofijos Aušriutės atsitikimo. Puslapių 42. Kaina 25c., dabar ..... 15c.
3—Marijampolės Kunigų Marijonų Vienuolynas. Parašė Kun. Dr. Jonas Totoraitis. Puslapių 71. Kaina 50c., dabar ..... 25c.
4—Vadovėlis Esperanto Kalbos. Sutaisė Kazimieras Vidikauskas. Puslapių 172. Kaina $1.00, dabar ..... 50c.
5—Parankiausias Budas Mokytis Anglišką Kalbą. Puslapių 62. Kaina 25c.
6—Kiek Senovės Graikai ir Romėnai prisidėjo pastumėjimui Gamtos Mokslų Priekyn? Parašė Dr. Jonas Šliupas. Puslapių 89. Kaina 50c., dabar ..... 25c.
7—Lenkiškas Angliškas Žodynėlis. Puslapių 71. Kaina 30c., dabar 15c.
8—Lietuvos Istorija. Trečioji laida su 11 paveikslų ir 4 spalvuoti žemlapiai. Puslapių 73. Kaina $2.80, dabar $1.00
9—Pasiskaitymo Knygelė. Puslapių 68. Kaina 25c., dabar ..... 10c.
10—Pagrindinė Žemės Ukio Chemija. Puslapių 91. Kaina $1.00, dabar ..... 50c.
11—Sodyiaus Teologija. Parašė J. Gerutis. Puuslapių 285. Kaina $1.00, dabar ..... 50c.
13—Pradžia ir Išsiplėtimas Katalikų Tikėjimo. Puslapių 235. Kaina $1.00, dabar ..... 50c.
14—Pavyzdžiai Rašybos ir Sintaksės Reikalui. Puslapių 72. Kaina $1.00, dabar ..... 50c.
15—Kaip Žmogus Mąsto. Parašė James Allen. Puslapių 51. Kaina 15c.
16—Imtynės Varguolių su Bagočiais ir Socialistų Suvienytose Valstijose Platforma. Puslapių 22. Kaina 20c., dabar ..... 10c.
17—Garo Katilų ir Mašinų Priežiura. Mašinistams ir pečkuriams Vadovėlis. Parašė Steponas Kairys. Puslapių 80. Su apdarais. Kaina 75c., dabar ..... 40c.
18—Lietuviškieji Raštai ir Raštininkai. Puslapių 243. Apdaryta. Kaina 75c., dabar ..... 50c.
19—Namelis Pustelninko. Puslapių 170. Kaina su apdarais $1.50, dabar ..... 75c.
Ta pati, be apdaru—50c., dabar 25c
20—Suvienytų Valstijų Rankvedys Del Informacijos Imigrantams ir Svetimšaliams. Puslapių 91. Kaina ..... 20c.
21—Lietuviai, ar gerais keliais žengiame priekyn. Parašė Dr. Jonas Šliupas. Puslapių 47. Kaina 15c., dabar ..... 10c.
22—Koks Privalo But Vakų Auginimas ir Auklėjimas. Parašė Dr. Jonas Šliupas. Puslapių 91. Kaina 40c., dabar ..... 25c.
23—Apie Turtų Išdirbimą. Parašė Schram. Puslapių 139. Kaina 60c., dabar ..... 25c.
24—Suvienytų Valstijų Prezidentai ir Karės. Puslapių 38. Kaina 20c. Dabar ..... 10c.
25—Nematomi priešai ir draugai žmonių. Puslapių 113. Kaina 50c., dabar ..... 25c.
26—Teisių Vadovas ir Patarėjas. Parašė L. De Marasse. Puslapių 137. Kaina $1.00, dabar ..... 50c.
27—Maižiešius Kaipo Socialinis Reformatorius. Puslapių 40. Kaina 20c., dabar ..... 10c.
28—Naujos Mikaldos Sabbos Karalienės Pranašystės. Puslapių 57. Kaina 25c., dabar 15c
29—Socializmas ir Žadamasis jo Rojus. Parašė Dr. A. Maliauskas. Puslapių 32. Kaina 15c., dabar ..... 10c.
30—Kova Šviesos su Tamsa. Puslapių 31. Kaina ..... 10c.
31—Aritmetikos Uždavinynas. Vadovėlis aritmetikos pradžia. Parašė Pr. Mašiotas. Puslapių 102. Kaina 25c., dabar ..... 15c.
32—Kunigo Palaikai ir Jo Gaspadinės Laikai. Parašė J. V. Žilis. Puslapių 32. Kaina 50c., dabar ..... 25c.
33—Kunigas Vladislovas Demskis. Jo Gyvenimas, Raštai ir Darbai. Puslapių 165. Kaina ..... 50c.
34—Surinktos Dainos iš Visos Lietuvos. Parašė P. P. Mikalauckas. Puslapių 125. Kaina ..... 35c.
35—Išpažinties Istorija. Parašė Kun. A. Giullois. Puslapių 153. Kaina dabar ..... 25c.
36—Kultura ir Spauda. Lietuvių kalbon išvertė Vaidevutis. Pulapių 153. Kaina 45c., dabar ..... 25c.
37—Vanduo and žemės, po žeme ir viršuje žemės. Puslapių 33. Kaina ..... 10c.
38—Rusiškas Angliškas žodynėlis. Puslapių 63. Kaina 75c., dabar 40c.
39—Social-Demokratų Pažvalgos ir reikalavimai. Parašė A. Antonovas. Puslapių 27. Kaina 20c., dabar ..... 10c.
40—Teisingiausias Kabalas arba Atminimas Paslapčių tavo ateityje su pagelba kozyrų. Puslapių 16. Kaina ..... 10c.
41—Jono Biliuno Biografija. Parašė V. Kapsukas. Puslapių 122. Kaina 50c., dabar ..... 25c.
42—Lietuvos Rubežiai, Istoriškai Etnografiška Studija. Puslapių 20. Kaina ..... 15c.
43—4 Istorijos. Graži Haremo Nevalnike, Luoszis, Istorija Vienos Motinos ir Vaikučių. Pulsapių 62. Kaina 25c., dabar ..... 15c.
44—Tikri ir Netikri Šventieji. Paveikslėliai iš Gyvenimo Kankintinių ir Kankintojų. Puslapių 61. Kaina 30c., dabar ..... 20c.
45—Statybos ir Butų Tvarkymo Įstatymai, Taisyklės, Atstatymo Apžvalga ir Kritika. Parašė Kazys Žubauskas. Puslapių 98. Kaina 50c., dabar ..... 30c.
46—Šiupinys Puikių Skaitymų. Puslapių 46. Kaina 20c., dabar ..... 10c.
47—Rojus ir Pažanga. Parašė V. K. Račkauskas. Puslapių 112. Kaina 50c., dabar ..... 25c.
48—Lietuvių Lenkų Unija. Parašė J. Sabrys. Puslapių 66. Kaina 35c., dabar ..... 25c.
49—Pradedamosios Aritmetikos Vadovėlis. Parašė M. Šalčius. Puslapių 84. Kaina 50., dabar ..... 25c.
50—12 Istorijų. Puslapių 99. Kaina ..... 25c.
51—Šakinas. Nedoras Žydas. Puslapių 136. Kaina 35c., dabar ..... 20c.
52—Dvi Istorijos. Duktė Marių ir Sruolis iš Lietuvos. Puslapių 67. Kaina 20c., dabar ..... 10c.
53—Pramonės Demokratijos Pagrindai. Puslapių 146. Kaina 75c., dabar ..... 35c.
54—Amerika arba Rinkinys įvairių faktų, žinotinų Amerikoje gyvenantiems ir čia atkeliaujantiems Lietuviams. Puslapių 288. Kaina 75c., dabar ..... 40c.
55—Kitas Karas. Atsišaukimas į žmonių protą. Puslapių 142. Kaina 75c., dabar ..... 40c.
56—Dešimt Metų Tautiniai Kulturinio Darbo Lietuvoje. Puslapių 99. Kaina 75c., dabar ..... 40c.
57—Išganymas Vargdienio. Puslapių 50. Kaina 25c., dabar ..... 10c.
58—Pirmieji Žiedai. Puslapių 27. Kaina 15c., dabar ..... 10c.
59—Labdarybė ir Žmoniškumas su Išvedimais, kaip šelpt nukentėjusius nuo karės ir kitų nelaimių. Puslapių 31. Kaina 15c., dabar 10c.
60—Kun. Juozas Žebris. Puslapių 24. Kaina 20c., dabar ..... 10c.
61—Trešimas ir Trašos Lietuvoje. Puslapių 24. Kaina 20c., dabar.. 10c.
62—Istorija Chicagos Lietuvių, jų parapijų. Puslapių 585. Kaina $2.00, dabar $1.00
63—Tabakas. Kaip jis žmonėms kenkia. Puslapių 63. Kaina 20c., dabar ..... 10c.
64—Kunigų Celibatas. Puslapių 58. Kaina 25c., dabar ..... 15c.
65—Elementorius ir Vaikų Skaitymėliai. Puslapių 46. Kaina..... 25c.
66—Raistas. Parašė Upton Sinclair. Puslapių 355. Kaina 85c., dabar 45c.
67—Kaip žmonės Be Ponų Gyveno. Parašė Upton Sinclair. Puslapių 249. Kaina $1.00, dabar ..... 50c.
68—Kun. A. Vienožinskas ir Jo Dainos. Puslapių 27. Kaina..... 15c.
69—Susivienijimo Lietuvių Amerikoje Istorija. Nuo 1886 iki 1915 metų. Puslapių 547. Kaina $2.50, apdaruose, dabar..... $1.50
70—Gyvenimo Mokykla. Knyga turinti pakelt dvasią ir įkvėpt visiems norą atsižymėt mokslo ir priedermių dalykuose. Puslapių 235. Kaina $1.00, dabar ..... 60c.
71—Ethnologija arba Mokslas Apie Žemės Tautas. Puslapių 667. Kaina $2.00, dabar $1.25
72—Ištremimo Keliais. Pirmieji Bandymai. Puslapių 153. Kaina.. 25c.
73—Legendos ir Pasakojimai apie Kudikėlį Jėzų. Puslapių 144. Kaina 50c., dabar ..... 25c.
74—Ponas ir Šiaučius. Apysaka parašyta per J. I. Kraševskį. Puslapių 181. Kaina 50c., dabar ..... 25c.
75—3 Istorijos apie: Kajimą; Drutą Petrą ir Joną Nuogalį. Puslapių 78. Kaina 25c., dabar ..... 15c.
76—Apie Dievą, Velnią, Dangų ir Pragarą. Parašė R. Ingersoll, Puslapių 72. Kaina 25c., dabar ..... 20c.
77—Marijos Mėnuo. Parašė Julė Pranaičiutė. Puslapių 166. Kaina 50c., dabar ..... 25c.
78.—Valstybė ir Valdžia. Paskaita, iš kulturos istorijos. Puslapių 32. Kaina ..... 10c.
79—Barbarizmas. Parašė Perkunėlis. Puslapių 16. Kaina ..... 5c.
80—Kaip Geriausiai Laidot Numirėlius. Parašė V. Dembskis. Puslapių 29. Kaina ..... 10c.
81—Rateliai ir Planetos. Laimės spėjimai. Puslapių 51. Kaina.... 10c.
82—Ar Vyskupas Valančius Nebuvo Viliugiu Lietuvystės. Parašė V. Dembskis. Puslapių 37. Kaina ..... 10c.
83—Užmušimas Caro Aleksandro 2. Parašė Jonas Gražys. Puslapių 38. Kaina ..... 10c.
84—Kaip Maskolija Persekioja Lietuvą. Parašė V. Dembskis. Puslapių 15. Kaina ..... 10c.
85—3 Istorijos apie: Žmogus Sudija, O Dievas Valdo; Du kartu žudyta; Rastinukas arba Nagarada Teisingumo. Puslapių 121. Kaina 30c., dabar ..... 15c.
86—Istorija Apie Angliorių iš Valencijos. Puslapių 76. Kaina 25c., dabar ..... 15c.
87—Laisvėn Bežengiant. Amerikos Lietuvių Visuotinojo Seimo Istorija. Puslapių 80. Kaina 75c., dabar ..... 50c.
88—Talmudo Paslaptys. Puslapių 45. Kaina 25, dabar..... 15c.
89—Savizrolas. Juokingas Aprašymas. Puslapių 46. Kaina 25c., dabar ..... 15c.
90—Naujos Eilės ir Deklamacijos. Parašė P. P. Mikalauskas. Puslapių 95. Kaina 25c., dabar ..... 20c.
91—Pasaulių Ratas. Astronomiškas aprašymas musų Saulinės Sistemos. Parašė J. Stropas. Puslapių 80. Kanai 25c., dabar.... 20c.
92—Surinktos Dainos iš visos Lietuvos. Parašė P. P. Mikalauskas. Puslapių 128. Kaina 35c., dabar ..... 25c.
93—Musiškiai Užsienyje. Juokingas aprašymas kelionės į Paryžių ir atgal. Parašė M. Parvalkietis. Puslapių 216. Kaina $1.00, dabar ..... 75c.
94—Lietuvoje Europos Karės Metu. Puslapių 77. Kaina 50c., Dabar ..... 30c.
95—Svetimų ir nesuprantamų žodžių žodynėlis. Parašė Jurgis Šlapelis. Puslapių 114. Kaina 35c., dabar ..... 25c.
96—Lietuvos Istorija su 5 žemėlapiais. Parašė Antanas Alekna. Puslapių 235. Kaina $1.25, dabar $1.00
97—Pajauta. Lizdeiko Duktė arba Lietuva 14-me šimtmetyj. Parašė Jonas Montvila. Puslapių 468. Kaina $1.50, dabar..... 75c.
98—Istorija apie Amžiną Žydą. Jo kelionė po pasaulį ir liudijimas apie Jėzų Kristų. Parašė Dobilas. Puslapių 15. Kaina..... 10c.
99—Bulvės. Parašė J. Kriščiunas. Puslapių 64. Kaina ..... 10c.
100—Kelionė į Šidlavą. Puslapių 48. Kaina 15c., dabar ..... 10c.
101—Iš kur atsirado musų naminiai gyvuliai ir auginami augmenys. Parašė Šernas. Puslapių 81. Kaina 20c., dabar ..... 15c.
102—Pasakos Pritinkamos Veseliose ir Giesmės. Parašė K. Aleknavičius. Puslapių 63. Kaina 30c., dabar ..... 20c.
103—Iš musų kovų ir žygių. Parašė Dr. Juozas Bagdonas. Puslapių 59. Kaina ..... 15c.
104—Baisusis Milžinas. Moksleivių Vertimas Puslapių 43. Kaina.... 15c
105—Ir Eikim Lietuvos keliu. Trumpos Paskaitos iš Lietuvos Istorijos. Puslapių 78. Kaina ..... 10c.
106—Girtuoklių Gadzinkos, Dainos, Pasakos ir Juokai. Puslapių 31. Kaina ..... 10c.
107—Anykščių Šilelis. Parašė Vyskupas Antanas Baranauskas. Puslapių 16. Kaina ..... 10c.
108—Trys Vaizdeliai. Gedimino Apsilankymas Vilniuje; Miškas ir Keleiviai; Du keliu. Parašė Žemaičių Antanas. Puslapių 14c. Kaina ..... 5c.
109—Šventoji Naktis. Kristaus Užgimimas. Trijų Aktų Operetė. Puslapių 32. Kaina .....
110—Kaip Elziutė Praleido Šv. Jono Dieną. Išleido Kun. A. Milukas. Puslapių 63. Kaina 15c. dabar ..... 10c.
111—Raktas Sveikaton ir Laimen. Parašė Dr. Julius J. Bielskis. Puslapių 64. Kaina 25c., dabar ..... 15c.
112—Klebonas Kaltas. 4 veiksmų komedija. Parašė Telesporas Japas tėvus, brolius, seseris, draugus. Puslapių 80. Kaina 35c., dabar ..... 25c.
113—Lietuvos Geografija su paveikslais ir lietuvos žemėlapiais. Parašė ... Klimas. Puslapių 72. Kaina $1.00, dabar ..... 75c.
114—Paslaptys Lošimo Kazyrėmis, arba vienas iš mierių prieš šiulerius. Puslapių 38. Kaina 25c., dabar ..... 15c.
115—Selemonas. Išskaitymas laimės išmetimas grudo ant Selemono nosies. Puslapių 15. Kaina 15c., dabar ..... 10c.
116—Mylėkite savo priešus! Apysakaitė iš karų su maoriais Naujojoje Zelandijoje. Laisvai vertė A. Kazakauskas. Puslapių 42. Kaina 25c., dabar ..... 15c.
117—Rytai ir Mitai. Iš rusų kalbos vertė J. Jablonskatiė. Puslapių 123. Kaina 50c., dabar ..... 25c.
118—Aritmetikos Uždavinynas. Vadovėlis aritmetikos pradžiai veiksmai su skaičiais visokio didumo. Parašė Pr. Mašiotas. Puslapių 75. Kaina 25c., dabar ..... 20c.
119—Rankvedis laiškams rašyt, arba pamokinimas kaip rašyt laiškus nušas. Puslapių 35. Kaina 45c., dabar ..... 25c.
120—Mokinkimes Rašyt. Mokintis rašyt su paaiškinimais akcentų ir rašto ženklelių. Puslapių 30. Kaina ..... 30c.
121—Kiaulių auginimas ir šėrimas. Parašė Jonas Krisčiunas. Puslapių 88. Kaina 25c., dabar ..... 15c.
122—Lenkų apaštalavimas lietuvoje. Puslapių 264. Kaina $1.00, dabar 50c.
123—Mažas Muzikos Žodynėlis. Sutaisė Mikas Petrauskas. Puslapių 32. Kaina 25c., dabar ..... 15c.
124—Sulaukė. Penkių veiksmų baudžiavos laikų drama su epilogu. Parašė Rapolas Mackevičius. Puslapių 64. Kaina 25 centai, dabar ..... 15c.
125—Stasys Pilka. Jauna kuryba. Puslapių 32. Kaina 20c., dabar.. 10c.
126—Kaip Maskolija Persekioja Lietuvą. Parašė Kun. V. Dembskis. Puslapių 15. Kaina 10c
127—Išganymas Vargdienio. Parašė Jonas Šliupas. Puslapių 50. Kaina 25c., dabar ..... 10c.

AMERIKOS LIETUVIO KNYGYNĄ

14 VERNON ST. WORCESTER, MASS.

Vietos žinios

Majoras Mahoney Pasitarė su Mass. Gubernatorium Ely

Majoras J. C. Mahoney išvyko ketvirtadieny į Bostoną, kur 3-čią val. po pietų turėjo pasikalbėjimą su Mass. gubernatorium Ely, kad valstija galėtų gaut dalį $500,000,000 kiek valdžia paskyrė pagelbai miestų, kurie yra apsunkinti su labdarybės darbais. Majoras pageidauja kuo greičiausia padaryt pradžią del gavimo pinigų, kad Worcesteris galėtų palengvint taksų mokėtojams. Majoras ir Gub. Ely svarstė viešų darbų programą, kuri bus finansuota kartu su federalės valdžios $3,300,000,000 biliumi.

Buvusios Gegužinės Atbalsiai

Jau buvo rašyta laikraščiuose, kad Worcesterio 20 draugijų rengia gegužinę abiejų lietuviškų parapijų naudai. Gegužinė įvyko Maironio Parke, gegužės 21-mą dieną, sekmadienį. Rytmety, atrodė, kad visą dieną lis ir nebus galima surengt gegužinės, bet po-pietų nusiblaivėjo ir žmonių atsilankė labai daug.

Gegužinei pirmininkavo p. A. Dailyda. Programą išpildė Aušros Vartų parapijos choras, Šv. Kazimiero parapijos choras ir J. Dirvelio orkestra. Chorai dainavo liaudies daineles, gi J. Dirvelio orkestra labai gražiai palinksmino žmones. Žodžiu sakant buvo vienas iš linksmiausių parengimų ir suteikė daug pelno lietuvių vietinėms parapijoms. Pelno liko $260.34. Tokiu trumpu laiku sudaryt tokią sumą pinigų, tai reikia padėt daug darbo. Darbininkai buvo gana energingi ir smarkiai dirbo. Labai energingai dirbo A. Dailyda, P. Bačinskienė ir daugelis kitų.

Lietuviai ir svetimtaučiai pramonininkai labai gerai rėmė buvusį išvažiavimą gausiomis aukomis: Ignas Pigaga; V. Mitrikas; V. Buda; J. Bačinskas; A. Puras; O. Ališauskienė; Vernon Market; J. Patinskas; A. Kundrota; Melo Ripe Fruit Co.; N. Tamkienė; Walberg and Auge; Liggett Co.; Trulda; Buehler Bros.; Freman's Bakery; G. Wiegert; Cove Packet Co.; Whalen Jewelry Co.; K. Zenevich, United Food Store; Kly's Market; M. Čivinskas; J. Kulbokas; P. Grandienė; K. Starkus; M. Bieliauskas; L. Sluckis; R. Jesiunas; V. Grigonis; J. Žuromskis; M. Karalienė; A. Ambrozevičius; M. Česna; M. Mis; J. Savickas; Jogminas ir Baravykas; Empire Beef Corp.; T. Saurusaitienė; A. Adomavičienė; A. Zakarienė; J. Palubeckis; M. Skirniškienė.

Toliaus aukavo: O. Serpeckienė; S. Vaškelevičius; O. Šilale; N. Nedzveckienė; M. Kubertavičienė; M. Šablinskienė; M. Dusevičienė; V. Grinevičienė; A. Valinskas; M. Ščiukienė; J. Palaima; O. Nevardauskienė; B. Pupka; N. Parulienė; M. Bušas; M. Diaugienė ir P. Bačinskienė.

Sekantieji laimėjo dovanas: pirmą, A. Paliliunas; antrą, A. Laurinaitienė; trečią, p. Kazlauskas; ketvirtą, A. Stankus; penktą, C. Bunevičius; šeštą, A. Svitkė; septintą, J. Baravykas; aštuntą, M. Lenkaitienė; devintą, A. Slano; dešimtą, A. Sležas. Raštininkas

"Pavogtą" Mergaitę Rado Bemiegančią Gatvėje

Boylston, Mass., geg. 30. — Buvo paskelbta, kad Amelija Žalnieraitė, 12 metų mergaitė, tapo pavogta iš jos namų nuo Glazier gatvės kaip 10:30 antradienio vakare, tačiau kaip pirma valanda trečiadienio nakties iš ryto, mergaitė buvo atrasta krumuose bemiegant prie Melrose gatvės.

Šio įvykio pasaka tokia: sakoma, kad mergaitė prapuolus iš namų kaip 10 vakare. Motinai įėjus į jos miegruimi kaip 10:30 jau jos nebuvo ir buvo manyta, kad mergaitę kas nors pavogė. Tuojau buvo pranešta policijai. Policija davė žinią visoje valstijoje, o ypatingai gyvenamos vietos apielinkėje buvo jos ieškoma ir niekur nesurasta iki 1 valandos iš ryto. Paskui paaiškėjo, kad buk mergaitė buvusi susitarusi su kita mergaite to paties amžiaus, slapta prasišalint iš savo namų. Tačiau į sutartą vietą, kita mergaitė nepasirodžiusi, tad Žalnieraitytė, kuri buvo pasiėmusi su savim blankietą ir šiaip jau sunkiai buvo apsirengusi, iš susirupinimo ir miego, pasitiesė blankietą į Melrose gatvės krumokšlius ir užmigo. Jai besapnuojant apie savo jaunystės karjierą, kas tai netikėtai ją išbudino ir pergabeno į namus pas tėvus.

Atstovai Vyks į Hartfordą

Vilniaus Vadavimo Sąjungos vietinio skyriaus susirinkime, įvykusiame gegužės 25-tą dieną, buvo renkami atstovai į suvažiavimą, kurs įvyks sekmadienį, birželio 11-tą, Hartforde, Conn. Stasys Purvinskas, Vincas Kupstas, Antanas Janušionis, Antanas Martišius, Kazimieras Lekeckas, A. J. Katkauskas, Jonas Skerniškis ir Jokubas Rauktis, vyks į minėtą suvažiavimą Hartforde.

Vietinio VVS. skyriaus susirinkimas trečiadienį, birželio 14-tą dieną, 8-tą valandą vakare, L. N. C. svetainėje, Vernon gatvės. Visi nariai kviečiami atsilankyt, nes atstovai bus sugryžę ir papasakos daug ką naujo. Sekretorius J. K.

Studentų Surengtas Vakarėlis

Neseniai susitvėrusi Amerikos Lietuvių Katalikų Studentų oranizacija rengia pasilinksminimą su šokiais, trečiadienio vakare, birželio 7-tą dieną. Vakarėlis įvyks Aušros Vartų parapijos svetainėje. Tikietas bus tiktai penkiolika centų. Šis vakarėlis yra surengtas tikslu kad studentai sueitų, pasilinksmintų, susipažintų ir tuomi, prisiratų daugiau į Aušros Vartų kuopą. Nauja valdyba smarkiai rengiasi prie šio vakarėlio, nes tikisi, kad daug studentų atsilankys.

Juozas Žemaitis Tapo Areštuotas

Juozas Žemaitis, 20 metų amžiaus, nuo 66 Lamartine gatvės buvo detektyvo atrastas pasislėpęs telefono budėlėje Vasil Panagiotou krautuvėje, po numeriu 140 Vernon gatvės. Jį suareštavo sekmadienio ryte ir buvo apkaltintas už įsilaužimą ir vagystę. Tačiau uždėjus $200. parankos, jis buvo paliuosuotas iki teismo.

WORCESTERIO NAUJAUSIA
Sienoms Popierų ir Visokios Maliavos
KRAUTUVĖ
FORMALIŠKAS KRAUTUVĖS ATIDARYMAS ĮVYKS
ŠEŠTADIENYJE, BIRŽELIO (JUNE) 3-čią
Specialiai Atidarymui
Johnson & Butchers Grindims Vaškas
48¢ Svaras
Krautuvė Teisingo Pirkliavimo
Century Wall Paper and Paint Store
110 GREEN GATVĖS — PETER SULIN, Sav.

Maynard, Mass.

PIRMAS PASIMATYMAS PO ILGOS ŽIEMOS

Birželio 4-tą, sekmadienį, visiems gerai žinomoje vietoje, Maynard, Mass., Aušrelės choras iš Worcesterio ir Gabijos choras iš So. Boston, Mass., rengia gegužinę arba linksmą išvažiavimą. Kurie atsilankys, turės progą praleist dieną linksmai ir prisimint apie linksmus laikus Lietuvoje. Per "Amerikos Lietuvį" visi Naujosios Anglijos lietuviai yra prašomi atvykt į minėtą išvažiavimą ir išgirst muzikos programą, kurią išpilds abudu chorai ir J. Dirvelio orkestra. Kurie atsilankys turės gerą progą pašokt ir sveikatą sustiprint tyrame ore.

Šv. Liudviko Dr-jos Gegužinė

Šv. Liudviko draugijos metinis išvažiavimas įvyks sekmadienį, birželio 4-tą, Maironio Parke, prie Quinsigamond ežero. Kurie norės galės plaukt, ežere, pasišokt, pažaist ir skaniai užsikast. Šokiams grajis geriausi muzikantai iš įvairių Lietuvos kraštų, Vilniaus, Kauno ir Suvalkų. Šoksim kokias tik polkas norėsim. Visi atvažuokit į išvažiavimą, užtikrinam kad apturėsit linksmą laiką. Gegužinė prasidės pirmą valandą po-pietų ir tęsis ligi vėlumos. Visi darbininkai atvažuos kaip 12-tą valandą. Yra gera vieta automobiliams pastatyt. Kada tik norėsite, tai galėsit išvažuot ir vėl sugryžt. Vaikučiam yra įrengta pasisupt ir kiti įvairūs žaislai. Vienas iš komisijos narių prižiurės vaikučius. Visiems bus užtektinai vietos, tai ateikite patys ir atsiveskite visus nuo seniausių iki mažiausių.

A. Čiras, raštininkas

Jurgiečių Mėnesinis Susirinkimas

Šv. Jurgio draugijos mėnesinis susirinkimas įvyks šeštadienį, birželio 3-čią, 7-tą valandą vakare, Lietuvių Ukėsų Kliubo svetainėje. Malonėkit visi kuo skaitlingiausiai atsilankyt, nes bus prisirengimas prie metinio išvažiavimo, kurs įvyks Maironio Parke, sekmadienį, liepos 2-trą. Šv. Jurgio draugija nori surengt kuo puikiausią gegužinę ir kviečia savo narius į darbą.

Kliubo Susirinkimas

Worcesterio Lietuvių Piliečių Kliubo susirinkimas įvyks sekantį ketvirtadienį, birželio 8-tą dieną, 8 val. vakare, Kliubo svetainėje, 12 Vernon gatvės. Visi draugijų atstovai maloniai kviečiami dalyvaut, nes turime daug svarbių reikalų aptart.

Su pagarba, Valdyba

Dvi Lietuvės Gavo Perskyras

Poniai Ievai Bernatonienei, Worcesterietei, buvo suteiktas perskyras nuo jos vyro, dabar gyvenančio Cambridžiuje, už nepaisymą šeimynos bei pasišalinimą nuo jos. Jei ir jos mažojo vaikučio užlaikymui buvo priteiita mokėt po $5. kas savaitę. Ben Mendelsohn iš Slater budinko buvo jos gynėjas.

* * *

Ponia Ona Blažonienė gavo perskyrą nuo savo vyro, kuris buvo kaltinamas žiaurume. Jai buvo priteista mokestis del užlaikymo jos dviejų mažų vaikų. Ben Mendelsohn iš Slater budinko buvo jai už gynėją.

—o—

NIKROLOGIJA

MIRĖ KONSTANCIJA ANDRELIONIENĖ

Konstancija (Bišauskiutė) Andrelionienė mirė antradieny. Ji palieka savo vyrą Joną, dukterį Ievą; du broliu, Juozą, Youngstown, Ohio ir Joną, Lietuvoje. Laidotuvės įvyko ketvirtadienio ryte, iš J. Dirsos laidotuvių namo, 13 Ellsworth gatvės, į Šv. Kazimiero bažnyčią, kur buvo atlaikytos gedulingos mišios 9-tą valandą. Palaidota Notre Dame kapinėse.

AGOTA SABAGONIENĖ PALAIDOTA

Agota (Bieleskiutė) Sabagonienė mirė penktadienio Šv. Vincento ligoninėje, Amerike ilgą laiką. Ji paliko savo vyrą Feliksą, vieną dukterį Maraliną ir sunų Petrą. Laidotuvės įvyko pirmadienio ryte iš namų, 5 Harlem gatvės į Aušros Vartų bažnyčią ir 9-tą valandą atlaikytos gedulingos pamaldos. Karstą nešė sekantieji: Antanas Pranaitis, F. Flanagan, V. Navoliski, A. Perry, E. Belliveau ir J. Babraitis. Palaidota Šv. Jono kapinėse.

Aušros Vartų Moksleivių Valdyba

Šiomis dienomis Aušros Vartų parapijos moksleiviai susiorganizavo ir sutvėrė savo kuopą. Naujos kuopos valdybon išrinkti sekantieji: Tamas Stoškus, prezidentas; Marijona Daugininkiutė, vice-pirmininkė; Angela Kopka, raštininkė; Jonas Čenis, iždininkas; kun. Vincentas J. Puidokas, dvasios vadas; adv. P. J. Bublys, gąrbės pirmininkas. Aušros Vartų Moksleiviai, nors neseniai susitvėrę, bet puikiai gyvuoja.

Metinė Didelė Gegužinė

Labdarybės draugijos iškilmingas Maironio Parko atidarymas įvyks sekmadienį, gegužės 28-tą ir antradienį 30-tą. Šiame išvažiavime ims dalyvumą Šv. Kazimiero parapijos choras ir P. Navicko orkestra grajis salėje, kur seni ir jauni galės linksmai praleist laiką. Dabartiniu laiku Maironio Parkas begalo puikiai atrodo, nes jau visi medeliai ir gėlės pilname gražume. Todel pasinaudokite gera proga, atgaivinkite savo nusilpnėjusias jėgas tyrame ore. Savo atsilankymu pagelbėsit labdarių draugijos šelpimo darbą. Reporteris

Ant Randos

Išsinuomuoja erdvi krautuvė prie Millbury gatvės. Vieta patogi bile kuriam bizniui ir už žemą kainą. Kreipkitės pas K. Vaitiekų, 33 Millbury gatvės. Krautuvė randas po numeriu 29 Millbury gatvės.

PAIEŠKOJIMAI

MOCKEVIČIUS, Mykolas, 1923 m. gyvenęs Vesterburg, Pa. Apie ieškomąjį žinios reikalingos jo seserei Kazei, gyv. Šilalėje (10-1960).

ŠPIRKAUSKAS, Stasys, iš Rumšiškės valšč., Kauno apskr., gyvenęs Brooklyn, N. Y., ar jo apylinkėje (10-1975).

PAŽĖRA, Petras, kilęs iš Pažerų km., Veiverių v., Mariampolės apskr., gyvenęs New Philadelphia, ar Silver Creek, Pa.

MAJAUSKAI, Jonas ir Aleksandras, kilę iš Jakavų km., Seredžiaus valšč., Kauno apskr., ir SERAPINAI, Benediktas ir Marija, kilę iš ten pat.

MUSNICKIENĖ-STASELOVIČIUTĖ, Uršulė, kilusi iš Asmenos apskr., okupuotos Lietuvos dalies, išvykusi iš Rasalščio km., Trobų parapijos.

KRANTAUSKAS, Juozas, iš Bartininkų apylinkės, Amerikon atvykęs apie 1904 m., gyvenęs Detroit, Mich. ir kitose vietose (10-1983).

MARCINKEVIČIENĖ-VASILIAUSKAITĖ, Marijona, seniau gyvenusi 46 Clay St., Brooklyn, N. Y.

BILEVIČIUS, Mikas kilęs iš Pigašių km., Musninkų v., Ukmergės apskr.

BUDŽINSKAS, RUCINSKI, Kazys, Amerikon atvykęs iš Janulaičių dv., Kurtavėnų valšč., iki 1916 m., gyvenęs 1528 Sumner St., Philadelphia, Pa.

BAZILIAUSKAS, Juozas, kilęs iš Višinskų k., Šakių apskr.

BONIKONIS Feliksas kilęs iš Malupės vk., Gelvonų v., Ukmergės apskr.

BUDRIKAS, Feliksas, kilęs iš Mikalavos, Aukštadvario v., Trakų apskr., gyvenęs Cambridge, Mass. ir East Dedham, Mass., neva tarnavęs armijoje.

DANĖLEVIČIUS, Aleksandras, kilęs iš Viekšnių v., Mažeikių apskr., gyvenęs New York'o mieste ir apylinkėje.

GRAUŽINIS, Jonas, pasivadinęs VALENTINO, gyvenęs 6416 Third Ave., Brooklyn, N. Y.

VAZNIS, Domas, 1923 m. gyvenęs 2713 E. Ontario St., Philadelphia, Pa.

KALVELIS, Antanas, kilęs iš Balcileniškių km., Daugeliškio v., Švenčionių apskr., okup. Lietuvos dalies.

KUPRELIS, Kazys, kilęs iš Vilniaus krašto, gyvenęs New York'e.

KALAŠAUSKAI, Juozas. ir Matijošius, kilę iš Skriaudžių km., Veiverių v., Marijampolės apskr.

KULIAŠIUS, Ignas, kilęs iš Otskavičių km., Kamajų v., Švenčionių apskr. okup. Lietuvos dalies, seniau gyvenęs Bostone.

KLIMAVIČIUTĖ, Ona, kilusi iš Gąstaičių km., Veiverių v., Marijampolės apskr.

KUNAVIČIUS, Šimas ir KRIŠIUNAITĖS Anelė, Marė ir Mikalina, seniau gyvenę Brooklyn, N. Y.

JOVARAUSKAS, Jurgis, kilęs iš Naukaimio, Raudonės v., Raseinių apskr., dirbęs anglies kasyklose

JOKUBICKAI-JONUŠKOS, Mikas ir Stasys, Amerikon atvykę prieš karą, turi seserį Julijoną Norkaitienę

JOKUBAUSKAS, Vincas, vedęs Oną Snapauskaitę, kilę iš Varnių apylinkės

JACKEVIČIUS, Jeronimas, gyvenęs 146 Ferry St., Newark, N. J. ir Bostone,

JESELSKIS, Dzidoriaus s., Vaclas, kilęs iš Kurtavėnų parap., Šiaulių apskr., gyvenęs Rochester, N. Y.

MONKEVIČIAI, Kazys ir Vincas, gyvenę Canonsburg, Pa., ir Detroit, Mich.

PETRAIČIAI Petras ir Kazys; SABECKIENĖ, Magdė, visi kilę iš Sungailiškių km., Tauragės apskr.

PŠEVORSKAITĖS, Elena (Šiaulienė), Zosė ir Stasė, kilę iš Seirijų valšč.

PERMINAI, Antanas ir Marijona, Antanas kilęs iš Mažeikių apskr., Marijona iš Raseinių apskr., atvykusi Amerikon iš Glasgow, Škotijos.

LUKOŠIUS, Albinas, Jono s., kilęs iš Dručkių km., Telšių apskr., dirbęs Kensington, Ill., cukraus fabrike.

LABANAUSKAS, Kazys, kilęs iš Kedainių apskr., gyvenęs Somersville ir Waterbury, Conn.

LECHNERIS, Karolis, Fridriko s., kilęs iš Kybartų, seniau gyvenęs Cleveland, Ohio, ir Brooklyn, N. Y.

LEIKA, Liudvikas, kilęs iš Kušlių km., Užpalių v., Utenos apskr., seniau gyvenęs Brooklyn, N. Y.

MERFELDAS, Jonas, gyvenęs New York'e, turįs seserį Karoliną.

MALCEVIČIUS, Antanas, Jono s., kurio paskutinis žinomas adresas buvo Box 60, Glencore, L. I., N. Y.

ŠVELNYS, Aleksandras, Amerikon į New Yorką atvykęs prieš 30 metų.

IEŠKOMIEJI arba apie juos ką žinantieji teikitės atsiliepti į CONSULATE GENERAL OF LITHUANIA, 11 Waverly Place East, New York, N. Y.

Parsiduoda
ANGLYS — ALIEJUS — MALKOS
Priimam užsakymus ir Pristatom į Namus
JONAS ČIRVINSKAS
340 Harding St., Worcester, Mass.

Išnuomavimui
Keturių kambarių šviesus ir patogus namas ant pirmo aukšto. Yra ir vidutinio dydžio krautuvė arba mėsinyčia. Apielinkėje nėra kitos krautuvės ir gera vieta del biznio. Galima imt vieną namą ar vieną krautuvę. Randa labai pigi. Namas ir krautuvė randasi 3 So. Harlem gatvės. Del informacijų kreipkitės pas Oną Lodienę, 7 Flower gatvės, Worcester, Mass. (20-22).

Geriausiem Žmonėm —
Prireikia Pinigų Kartais ir Musų Paskolų Patarnavimas Yra Geriausia Sistema Ką Galima Naudot
Pasitikėtinos Paskolos iki $300.
NEW METHOD LOANS
544 MAIN ST
544 Main gatvės — Tel. 5-3181
Leidimas 210

Ben. Mendelsohn
ADVOKATAS
390 Main St. Room 931-932
Worcester, Mass.
Tel. 5-3865 Res. 2-4233

DR. TESSMER
DENTISTAS
kambarys 206 — 306 Main St.
Telefonas 3-7365
Viršuj Iver Johnson's Sportininkų Daiktų Krautuvės

Dr. A. Karpavičius
DENTISTAS

Valandos: nuo 10 iki 7 kasdien
Atdara Pirmadieniais, Trečiadieniais ir Penktadieniais — Vakarais
14 Vernon St. — Worcester
Tel. Dial 2-2100

Galandam Piautuvus, Peilius ir Žirkles
ECONOMY REPAIR SHOP
KALVIAI
Musų Speciališkumas Tai Raktai, Įvairiom Spynom ir Automobiliam
SULEIDŽIAM GELEŽIS
Kam. Lamartine ir Harding g-vių
Tel. 3-9294, Worcester

MESSIER'S DINER
Pabandykit Pas Mus Sykį
Pavalgyt
49 Millbury Gatvės

Jurgis A. Arenta
(Lietuvis Automobilistas)
5 Carpenter St. — Worcester
Užlaiko automobilius del Vestuvių, Krikštynų ir Laidotuvių. Nuveža ir parveža į farmų Gužynes, Piknikus ir į kitus miestus. Patarnauja dienoj ir nakty už prieinamiausią kainą.
Tel. Dial 4-3923

Lietuviška Barbernė
174 Millbury gatvės
Kerpam plaukus dideliems, mažiems ir moterims. Visiems duodam pirmos rušies patarnavimą ir už maža kainą, pritaikyta darbininkams. Taipgi užlaikau gyduolių nuo pleskanų. Užprašom visus lietuvius atlankyt musų įstaigą. (27)
Jurgis, Babonas, sav.

PERKAME
Lietuvos Laisvės Paskolos Bonus
Kreipkis
Amerikos Lietuvio Knygynas
Worcester, Mass. 14 Vernon St.

MOTIEJUS A. ČIVINSKAS
Vienintėlis Lietuvių Graborius Worcestery
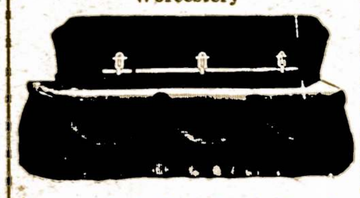
Patarnauju laidotuvėm ir išrandavoju automobilius įvairiems reikalams už prieinamiausią kainą. O 25 mylių atstume nuo Worcesterio, susisiekimo reikaluose, patarnauju už dyką. Kreipkitės— Tel. 5-5898
340 HARDING STREET

Nupigintą Kainą REKORDAI
Columbia — Victor — Okeh — Odeon
ATNEŠK 10 SENŲ REKORDŲ, O GAUSI VIENĄ NAUJĄ UŽ DYKĄ
Jei atneši 20 senų rekordų gausi 2 naujus, jei 30 — gausi 3, ir tt.
Tiktai norėtumem su kiekvienu mainu
bent vieną Jums tinkamą rekordą pasiųlyt ir už nupigintą kainą.
2,000 REKORDŲ ANT PARDAVIMO
Kas pasiskubins, tas turės progą įsigyt naujausius ir gražiausius rekordus už nupigintą kainą.
Amerikos Lietuvio Knygynas, 14 Vernon St., Worcester, Mass.