AMERIKOS LIETUVIS

THE LITHUANIAN AMERICAN

No. 27-tas | Telefonas Dial 5-1094 | WORCESTER, MASS., 7-tą LIEPOS (JULY) 1934 M. | Kaina 5 Centai | VOL. XVIII

University of Ill. Library URBANA, ILL.

IŠ S.L.A. SEIMO

("Naujienų" Telegrama)

Detroit, Mich., birž. 29. — Šios dienos rytmetinėj sesijoj SLA. Čarteris liko pataisytas dalinai didele didžiuma balsų, bet didžiumoj — vienbalsiai.

SLA. konstitucija liko pataisyta taip, kad SLA. Pidomoji Taryba ateityje bus renkama visuotiniu narių balsavimu, kaip kad budavo renkama prieš pereitąjį Seimą Pittsburghe.

Seimas vienbalsiai nutarė perkelti SLA. raštinę ir centrą į Pittsburgh, Pa.

Popietinėj sesijoj prasidėjo SLA. Pildomosios Tarybos rinkimai. Išrinkti:

SLA. Prezidentu — adv. F. J. Bagočius iš So. Boston, Mass.

Vice-Prezidentu — J. K. Mažiukna iš Pittsburgh, Pa.

Sekretorium — M. Vinikas iš New York.

Iždininku — adv. K. P. Gugis iš Chicago.

Iždo Globėjais — E. Mikužiutė iš Chicago ir S. Mockus iš So. Boston, Mass.

Daktaru kvotėju — Dr. J. Stanislovaitis-Staneslow iš Waterbury, Conn.

"Tėvynės" Redaktorium paliktas S. Vitaitis.

Senąjam baigusiam ilgą tarnybą, prezidentui S. Gegužiui ir p-iai Gegužienei didelė grupė delegatų įteikė gražių dovanų.

* * *

Šeštadienį, 30-tą dieną birželio, kaip 1:30 val. popiet pasibaigė paskutinė SLA. 38-to Seimo sesija.

Paskirtos šios pastovios komisijos:

Finansų Komisija: J. P. Varkala, J. Marcinkevičius ir G. Stungis.

Kontrolės Komisija: S. Gegužis, S. Cibulskis, J. M. Bučinskas.

Įstatų Komisija: A. Šalna, V. Šmulktšis, kun. M. Valadka.

Skundų ir Apeliacijų Komisija: Adv. Kalinauskas, A. Zalatorius, S. Bakanas.

Labdarybės Komisija: M. Vinikas, Mrs. Edkins, V. Černauskas.

Jaunuolių Komisija: P-ia Stanislovaitienė, S. Levickis, p-lė Šiurmaičiutė.

Apšvietos Komisija: Dr. A. Montvidas, Dr. B. Kubilius, J. Miliauskas.

Sveikatos Komisija: Dr. Šimkus, Dr. J. T. Vitkus, Dr. Bronušas.

Priimta dar dvejetas ar trejetas pataisų prie konstitucijos.

Paskirstyta įvairiems tikslams "Tautiški Centai". Iš jų teko $500.00 Lituanicai ir $100.00 Pasaulio parodos Chicagoje lietuvių komitetui.

Sekantis seimas nubalsuota laikyti Clevelande.

St. Gegužis prisaikdino naująją Pildomąją Tarybą ir įteikė išrinktam, prezidentui F. J. Bagočiui.

Uždarydamas sesiją, senasis prezidentas Gegužis pareiškė, kad tai buvo vienas ramiausiųjų ir tvarkingiausiųjų seimų SLA. istorijoje.

Prieš išsiskirstant delegatai pagiedojo lietuvių Tautos Himną.

* * *

Tėmykit!

Specialis Amerikos Lietuvio korespondentas, dalyvavęs SLA. Seime prisiuntė daug įdomių žinių iš seimo eigos, kurios tilps sekančiuose Amerikos Lietuvio numeriuose.

Moteris Ne Draugas, Bet Moteris

Berkeley, Cal. — Dr. Wilson iš Los Angeles šeimyninių santykių instituto, pareiškė, kad blogiausias žmonas sudaro kolegijų ir vienu mergaičių mokyklų moterys. Esą kolegijų moterys yra perdaug ambitiškos, perdaug pilnos idealų, kad vyras galėtų su jomis sugyventi. Mergaičių mokykloj išauklėta žmona yra dar blogesnė, nes ji kenčia nuo netikusio auklėjimo ir nesveiko gyvenimo pačiu brendimo laiku.

"Nedarykite klaidos elgdamies su žmona kaip su draugu", įspėjo Dr. Wilson. — "Elgkitės su ja kaip su moterim".

LIETUVIAI!
SKAITYKYT ir PLATINKIT AMERIKOS LIETUVĮ

Daugiau 500 Užmušta Vokietijoje

Berlinas. — Visoje Vokietijoje eina dideli sumišimai tarpe nacionalistų ir monarkistų už vadovybę. Viena nacių grupė išanksto rengėsi Hitlerio vadovybę nuverst ir patiems ją paimt savo rankosna. Tačiau tas suokalbis buvo išanksto surastas laiške, kurį pasiuntė smogikų kap. Ernest Rem del gen. Šleiher'o ir kurį gen. Goeringo slaptoji polilija sukonfiskavo. Tame laiške buvo sužymėtas naujo kabineto sąstatas ir kad naujojo kabinėto nariai bus kap. Rem, šleiheris, gen. Fricas ir štrasseris. Suraše taipgi buvo sužymėta kokie ministeriai turi but sušaudyti ir kad 1-mą dieną liepos turėjo but Berlinas jau apsuptas smogikais del nuvertimo Hiterio valdžios. Tokias suokalbio žinias Hitlerio valdžiai pasigriebus į savo rankas, galėjo lengvai užbėgt už akių perversmo vykdytojams ir juos pasiklupdyti ant kelių arba sušaudyti. Jau Remas, šleiheris ir daugelis kitų žymių nacių karininkų buvo sušaudyta, vice-kancleris Papenas areštuotas ir sakoma, kad jo apsaugai pastatytoji policija jam dantis išmušė, ir gal jau butų jį pakorus, jei ne prezidento Hindenburgo užuojauta jam gyvybę palaikyt.

Sulig šių dienų žinių, Vokietijoje jau suimta tukstančiai maištininkų ir sugrusti į kalėjimus. Virš 500 jau sušaudyta. Vokietijos propagandos ministeris Paul Goebbellis viešai paskelbė, "kad jeigu kas išdrįs pakelt ranką prieš dabartinę Hitlerio valdžią, tas terizikuoja savo galvą". Dabar ministeris Goebbelis yra pirmutinė ranka Hitlerio, ir todel už jo pasidarbavimą, Hitleris jam pasiųlė ambasados vietą Maskvoje, v i e t o j e buvusio ambasadoriaus Nadolny.

Prezidentas Hindenburgas išnaujo susirgo, ir todel manoma, kad jo prezidentavimo karjiera netrukus baigsis. Dabar eina mušiai nacių su sukilėliais apie Muencheną. Sovietų organas "Prauda" rašydamas apie dabartinius įvykius Vokietijoje, pastebi, kad nors ir fašistai išeis pergalėtojais, tačiau jau artinas laikas, kad Vokietijos liaudis pareikš savo valią kas reikia daryt...

Lenkų Lakunų Tėviškė Vilniuje

Varšuva. — Lenkija iškilmingai pasveikino Juozą ir Bronių Adamavičius iš Brooklyno, New Yorko, du broliu, kurie perskrido Atlantiką. Tukstančiai juos sutiko ir jie buvo vežti per papuoštas gatves į formališką priėmimą. Broliai Adamavičiai ketina pabut Varšuvoj keleta dienų paskui vyks į Vilnių, aplankyt savo tėviškę. Vėliau, jie ketina važinėti per Lenkiją. Lakunai buvo nusileidę Francijoj ir Lenkijoj, tris kartus, pirma negu pasiekė Varšuvą.

Pabaltijo Valstybių Įgaliotinių Konferencija Bus Kaune

Jau buvo pranešta, kad Lietuvos vyriausybė pasiulė Latvijai ir Estijai nustatyti trims valstybėms bendradarbiavimo dėsnius. Latvių ir Estų vyriausybės pasiulymą priėmė. Tada Lietuvos vyriausybė pasiulė pasitarimus pradėti artimiausiu laiku Kaune.

Dabar pranešama, kad trijų valstybių konferencija įvyksianti artimiausiu laiku birželio mėnesį. Latvių spauda praneša, kad iš Latvių pusės dalyvausiąs ministerio pirmininko pavaduotojas Skujanieks. Kas bus iš Estų pusės tuo tarpu dar nežinoma. Kaip bus susitarta del pagrindinių klausimų, tada toliau derybas ves patys visų trijų valstybių užsienių reikalų ministeriai.

Daug kalbų Lietuvoje sukėlė estų užsienių reikalų ministerio neseniai įvykęs apsilankymas Varšuvoje. Sakoma, kad estų vyriausybė norėjusi atsiklausti lenkų nuomonės del Lietuvos memorandumo. Jie net lenkų spaudai yra pareiškę, kad nesidės Pabaltijo valstybių sąjungon, jeigu ta sąjunga bus tiktai iš trijų valstybių: Estijos, Latvijos ir Lietuvos. Estija eisianti tiktai tokion sąjungon, jeigu ją sudarys trys minėtos valstybės ir, be to, dar Suomija, Lenkija ir Vokietija. Ar ištikrųjų Estų ministeriai Varšuvoje taip kalbėjo, tikrai nežinia, bet jeigu tai butų tiesa, tada sąjungos sudarymas virstų neįvykdomu dalyku, nes tada Lietuvai tektų atsistoti kitoje pozicijoje.—Tsb.

LIETUVIAI!
SKAITYKIT IR PLATINKIT AMERIKOS LIETUVĮ

LAKUNAS F. VAITKUS RUOŠIASI ATLANTINIAM SKRIDIMUI

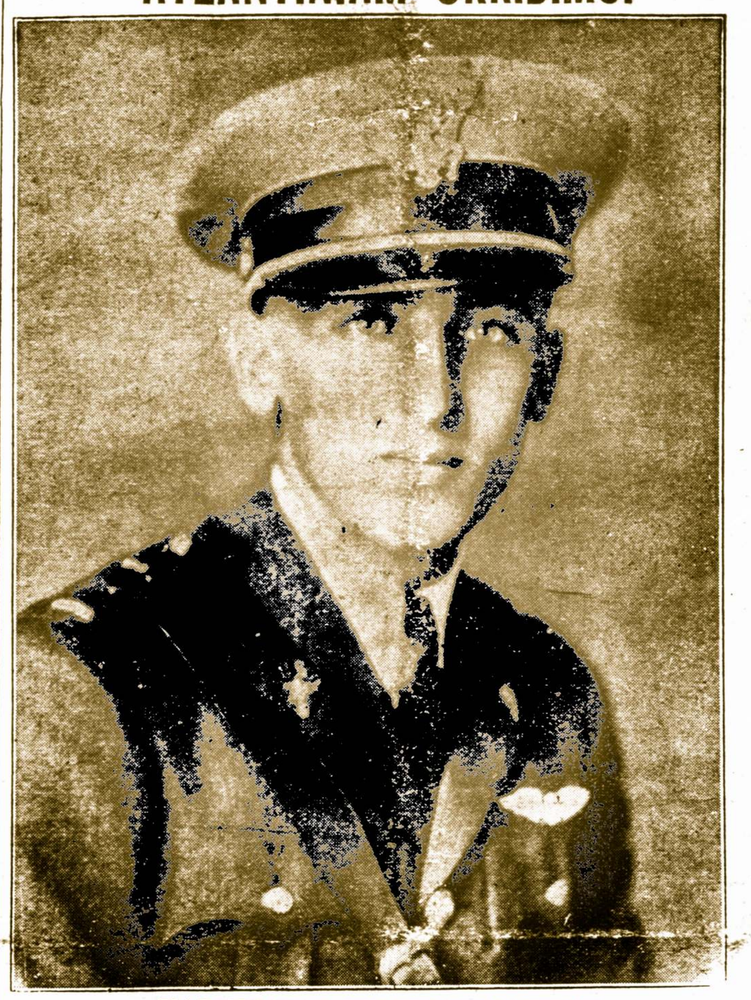

KARININKAS FELIKSAS VAITKUS

Lėktuvas "Lituanica II" jau užbaigė savo darbą kolonijose, tad šiandien ją jau pradės rengti transatlantiniam žygiui. Bus išimtos kedės, kurios ikišiol buvo lėktuvo viduje, bus išimti langai, ir vietoje kedžių, sudėti gazolino tankai. Viso "Lituanica II" turės 703 galonų gazolino įtalpos, ko pakaks žygiui per Atlantiką į Kauną be sustojimo.

Tuo pačiu laiku lėktuvui bus sudėti ir visi instrumentai, kurie ką tik dabar buvo supirkti. Jie yra nauji, specialiai instrumentai navigacijai, parodą įvairias kryptis, motoro veikimą, instrumentus persergiančius apie artėjantį pavojų, etc.

NAUJAS MOTORAS HARTFORDE

Po to, iki lėktuvan bus sudėti tankai ir kitos dalys, "Lituanica II" bus nugabenta į Hartford, Conn., kur po mechaniko Viktoro Jesulaičio priežiura bus įdėtas naujausios konstrukcijos "Wasp" motoras, tipo SISI, kuris juros aukštumoje turės 650 arklių jėgos.

Rengiant lėktuvą kelionei, ruošis ir leitenantas Vaitkus, nes pirm skrendant per vandenyną reikia padaryti specialės studijos, bandymai, reikia pagaminti kelionei tam tikras statistines žinias, pav. kokioje aukštumoje lėktuvas sunaudos kuo mažiausiai gazolino, bet duos kuo daugiausiai greičio; kiek sunaudoja gazolino motoras jį pilnai atidarius, kiek 75%, kiek atidarius tik pusiau; kokioje aukštumoje patogiausiai skristi, kad išvengti kiek galint daugiau nepatogių oro sąlygų, etc.

Reikia iš anksto išplanuoti ir kelią, bent kas 50 mylių nustatyti poziciją, kurioje lėktuvas turėtų buti, skrisdamas iš anksto nustatytu keliu ir kaip apie poziciją patirti. Yra daug įvairių problemų, su kuriomis lakunas jau ėmėsi per paskutines savaites ir kurias baigti įveikti. Jis dabar yra daugiau, negu kuomet nors pirmiau, įsitikinęs, kad tą kelionę per Atlantiką laimingai padarys.

Prancuzai Keičia Savo Politiką Link Pabaltijo Valstybių

"Prager Presse" įdėjo ištrauką iš nesenai išleisto Erio naujausio veikalo "Orinet", kuriame jis aprašo savo kelionę į Turkiją ir rytų Europos valstybes. Erio tarpe kitko sako: "yra musų klaida, kad mes taip mažai šias Pabaltijo valstybes pažįstame: Estiją, Latviją, Lietuvą, kurios per tokį sunkų patyrimą įgijo teisės buti nepriklausomomis. Reikia tikėti, kad politinė sąjunga, kuri yra tarp Estijos ir Latvijos, taip pat bus išplėsta ir narsiąjai Lietuvai. Galingų kaimynų apsuptos, šios tautos reikalauja pažinimo ir meilės. Prancuzijos yra pareiga paremti šių valstybių nepriklausomybių išlaikymą sunkiai pasiekiamoje taikoje. Jos taip pat nenori nieko kito, kaip mylėti savo misiją ir liberales tradicijas, kad pasilikt ištikimomis tautų lygybei".

PREZIDENTO KALBA PER RADIJA

Washingtone, 29-tą birželio prezidentas Ruzveltas prieš savo išvažiavimą į atostogas, per radiją iš Baltųjų Rumų papasakojo apie krašto reikalų stovį ir ką jo vadovaujama vyriausybė yra nuveikusi per 15 mėnesių šalies gerovei. Jis pažymėjo, kad jo vykdoma nauja santvarka nėra radikalinė, nė priešinga jokiai individualinei laisvei. Jo vadovaujamos vyriausybės svarbiausias siekimas yra, kad visiems krašto gyventojams užtikrinti geresnę buitį ir apdrausti jiems jų ateitį. Prezidentas sakė milijonams radijo klausovų, kad jo vyriausybės sąstate nėra jokio smagenų trusto, tik parinktiniausi žmonės, kurie supranta dirbamą darbą ir gerai pažįsta gyventojų stovį ir reikalus.

Nupeikė visus tuos kritikus, kurie mėgina statyti kliučių vyriausybės pastangoms, skelbdami įvairius aliarmuojančius pranešimus. Rooseveltas klausė per radiją, ar gi žmonės šiandien nesijaučia geresniąjam stovy, negu buta prieš vienerius metus? Argi jusų skolų naštos nėra palengvintos, o bankuose indėliai ar gi ne užtikrinti? Ar gi ne geresnės darbo sąlygos?

Krašto vyriausybės programoje, arba naujoje santvarkoje, pirmiausią vietą užima vyriausybės rupinimasis visais krašto žmonėmis taip, kad jų tarpe nesirastų alkstančiųjų, jei krašte yra gausybės įvairaus maisto. Dėl to, ir žmonių šelpimas ir toliau bus vedamas. Šelpimas yra susijęs su didelėmis išlaidomis. Per daug visko turintieji privalo duoti nieko neturintiems.

* * *

Prieš išvyksiant atostogosna, Prez. Ruzveltas pasirašė visą eilę kongreso pravestų bilių, ant kai kurių padėjo veto, taipgi paskyrė komitetą ir šiam pavedė sustatyti socialei įstatymdavystei programą, kuri bus įduota 74-ąjam kongresui.

Komitetan paskirti sekretoriai: Morgenthau, Perkins, Wallace, Cummings ir federalinis šelpimo administratorius Hopkins. Šiam komitetui pagelbon bus paskirta patariamoji taryba iš 15 arba 20 žymiųjų krašto vadų, reprezentuojančių darbą, socialę gerovę, pramonę ir prekybą, valstybių ir lokalines valdžias. Be to, dar bus skirtas teknikų boardas, kurs gelbės komitetui surankioti reikalingus faktus ir davinius.

Komitetas studijuos nedarbą, apdraudą senatvėje, individą ir šeimą, paliegimą ir visas kitas darbininkų gyvenime atmainas, kurios musų laikais supainiotos ir reikalauja naujos santvarkos.

Liudas Liutivaras

HITLERIO PADĖTIS BLOGA

HITLERISTŲ RĖŽIMAS PASIEKĖ GALĄ KELIO. HITLERIO VIEŠPATAVIMO ATEITIS MIGLOTA

Politiška padėtis Vokietijos valdovų labai pakietėjus. Hitleristų šukavimai ir kardais barškinimai pagamino politišką ir ekonominį krizį. Pirmiusia del Hitleristų veikimo Vokietija neteko įtakos Europos kraštuose ir nustojo pasitikėjimo vokiečių taikingumui; del tokių sąlygų, Europos valstybių vyriausybės pradėjo tartis ir ieškoti išeities kaip apsisaugojus nuo Hitlerio karingos Vokietijos.

Hitleris kurdamas nacių pulkus, sakydamas ugninias kalbas, šaukė vokiečius prie vienybės, bet savo politiškais veiksmais, ypatingai nusistatymu paversti bažnyčių rėdą ir dvasiškius hitleristais, vykdindamas pogromus žydams, persekiodamas žydus ir kitų tautų mažumas Vokietijoj, Hitleris sudarė lama neramią viduje politišką padėtį. Nors hitleristų skaičius keletą dešimtų kartų padaugėjo, nors socialistus ir komunistus hitleristai uždarė koncentracijos centruose, bet susilaukė didelės opozicijos ir kritikos nuo bažnyčios vadovybės. Kaip liuteronai, taip katalikai tapo Hitlerio politikos neigėjai. Solidarumo Vokietijos žmonių Hitleris nepasiekė. Išvengė socialistų ir komunistų atakų, bet susilaukė liuteronų, katalikų ir žydų, pastarieji paskelbė Vokietijai boikotą, ypatingai Anglijos ir Suv. Valstijos Amerikos žydai padarė didelę skylę Vokietijos prekyboj savo boikotu.

POLITIŠKA VOKIETIJOS IZOLIACIJA

Hitlerio grąsinimai Lietuvai, Lenkijai ir kitoms Pabaltijos valstybėms, nutraukimas prekybos santykių su Lietuva, jokios naudos Vokietijai nedavė, o žalos nemažai padarė. Hitleris ir jos leitenantas Rosembergas savo kalbose Prusijoj aiškino, kad visos žemės už Nemuno, Klaipėdos kraštas turi but vokiečių; kad lenkiškas koridorius turės but panaikintas. Toki šukavimai Hitlerio ir jo nacių vadų sudarė nerymą ne tik Pabaltijoj, bet ir vakarų Europoj; francuzai, belgai ir anglai labai susirupino, nes tokios vokiečių kalbos reiškė ne ką kitką kaip tiktai naują karą. Hitlerio pasisakymas už atmetimą Versalio taikos sutarties, buvo aiškiu rodymu, kad Vokietija rengiasi prie kito kruvino žygio.

Tokia karinga Hitlerio vidaus ir užsienio reikalais poliktia pagamno Vokietijai izoliaciją. Vokietija išstojo iš Tautų Lygos. Žydų paskelbtas komercinis boikotas davė didelį smugį Vokietijai, jos eksportas laipsniškai krito ir pasiekė kritiško laipsnio; bedarbė Vokietijos iš priežasties nenormalios prekybos dauginasi, o su jąja dauginasi skurdas ir badas; tačiau hitleristai žmones ramino, kad krizis prekyboj nebus amžinas, kad žydų boikotas bus nugalėtas.

Vokiečiai raminosi, bet metui laiko praslinkus matė, kad politiška ir ekonomiška padėtis negerėja, bet aršėja, kad politinė ir prekybos izoliacija vis labiau ir labiau Vokietiją spaudžia. Pagaliau Hitleris pradėjo keisti savo užsienio politiką, sudarė su lenkais nepuolimo sutartį 10-čiai metų; užmezgė prekybos ryšius, bet tuom pat kartu pablogėjo Vokietijos santykiai su Sovietų Rusija, Anglija ir Austrija, žodžiu sakant, praslinkus keliems mėn. vokiečiai pastebėjo, kad susitarimas su lenkais nieko jiems nežada politiškai ir prekybos atžvilgiu, priešingai, viskas atsitiko. Hitlerio politika gavo smugį tuomi, kad jis savo pažadus vokiečiams neišpildė, kad lenkišką koridorių neatgavo, bet jo išsižadėjo 10-čiai metų, o tas reiškia, kad gal bus amžinas išsižadėjimas. Tuom kartu lenkai su francuzais atnaujino karinę konvenciją, kas vokiečiams nepatinka. Reiškia, Hitlerio užsienio politika lenkų atžvilgiu, gavo smugį.

AUSTRIJOS VOKIETIJOS UNIJA

Hitleris žadėjo vokiečiams padaryti uniją Vokietijos su Austrija, bet šito pažado išpildyti negalėjo, nes austrai budami francuzų ir italų įtakoj, atsisakė vienytis su Vokietija. Kuomet Hitleris pasikęsino jėga Austriją prijungt prie Vokieti-

(Tąsa ant 4-to pusl.)

LIETUVIAI AMERIKOJ

Chicago, Illinois

DIDELĖ ŠVENTĖ DARIAUS-GIRĖNO PAGERBIMUI

Birželio 24 d. Dariaus-Girėno paminklo statymo komitetas surengė gegužinę Oaks Parke. Nors prieš tą dieną gerokai lijo ir manyta, kad daug kas bijos žolės šlapumo, tačiau daugiau kaip 800 žmonių suvažiavo ir maloniai praleido laiką gražią dieną. Nebuvo šlapia. Nors komitetas prieš kelis mėnesius per spaudą prašė organizacijų ir įstaigų nerengti tą dieną gegužinių, bet vis delto čikagiečiai tą dieną rengė apie 8 gegužines. Gaila, kad musų didvyrių gyventam mieste taip greit 1933 m. liepos mėnesio ašaros iždžiuvo del Soldino smugio visai musų tautai... Bet daugelis iš jų ir į gyvuosius drąsuolius Darių ir Girėną perdaug šaltai žiurėjo; pasirodo, kad juos ir baisioji tragedija nepakeitė. Kitos Am. liet. kolonijos net mažai lakunus pažinusios ir jų nemačiusios, karščiau pritaria šių didvyrių pagerbimui ir statomam paminklui! Šioje didžiausioje lietuvių kolonijoje ar ne per daug partjų, srovių ir ar ne per daug tų visokiausių "nusistatymų"?! Kokia ir kam nauda iš to? Bet vis tiktai reikia pasidžiaugti, kad čia yra daug ir nuoširdžių tikrų Dariaus-Girėno gerbėjų. Dalis jų minėtoj gegužinėj gražiai pasirodė ir rupinosi, kad liktų pelno paminklui. Šios gegužinės dalyviai tikrai verti pagarbos.

Tačiau visus Čikagos ir apylinkių lietuvius ir net kitataučius tikrai nustebins didžiulė Dariaus-Girėno pagerbimui rengiamoji šventė. Tai bus reikšmingas įvykis. Dainuos jungtinis Čikagos lietuvių korų koras iš 1000 dainininkų. Lietuvių sportininkai rodys savo jėgas ir miklumą. O žymus šio krašto lakunai padangėje rodys nepaprastą drąsumą ir gabumus. Įvairius triksus ore rodys ne vienas kitas lakunas, bet išsyk visas burys. Padangių padaužos žada rodyti įvairiausius aviacijos galybės dalykus. Dalyvaus lietuvių ir amerikonų lakunai, daugelis iš jų garsųs Amerikos lakunai (iš įvairių miestų). Atskris savo vikrumo parodyti ir burys Amerikos karo lėktuvų. Iš viso toje šventėje dalyvaus tarp 50 ir 70 lėktuvų.

Tuos lakunus organizuoja vienas iš pirmųjų Amerikos lakunų, kapitonas. Jis vadovaus tai didžiulei lakunų rinktinei. Dabar eina pasitarimai tarp Daraus-Girėno paminklo statymo komiteto ir šio kapitono. Netrukus, kai bus susitarta, bus spaudoj paskelbta smulki tos didžiulės šventės programa. Jau ir dabar daugelis čikagiečių teiraujasi, labai susidomėję tuo dideliu įvykiu. Pasirengimai eina. **Aviacijos Šv. Reng. K-ja**

Brooklyn, N. Y.

LIETUVIŲ DAILĖS-MĖNO RATELIO VEIKIMAS

Birželio 23-čią dieną, šeštadienio vakare lietuviai dailininkai turėjo savo studijoje pokilį, kuriame dalyvavo arti šimto narių ir svečių. Jaunuoliai pasilinksminę iki vėlyvam vakarui, pasidarė kiek naudos palaikymui savo studijo, linksmi išvaikščiojo namo.

Pereitą antradienio vakarą, birželio 26-tą, L.D.M. Ratėlis turėjo savo susirinkimą, kuriame nutarė apart kitų savo reikalų duoti pamokas piešimo paveikslų — tepliorystės, ir braižymo, kiekvieną ketvirtadienio vakarą, nuo 8:00 iki 10:00 val. vakare, nuo 12 dienos liepos, Dailės-Meno Ratelio studijoje, 266 Fatbush Ave., Brooklyn, N. Y. Pamokoms vadavaus ir mokys dailininkas Ignas Banąsevičia. D. M. Ratelio nariams pamokos dykai, pašaliniams už kožną pamokė reikės mokėti 35 centus.

Dailininkų klubas kviečia jaunuolius norinčius pasimokyt piešimo nepraleisti šios progos.

J. Judrys

Lakunų Pagerbimo Iškilmių Eiga

Savo š. m. birž. 20-tą dianą posėdy A.L.L. posto Dariu—Girėnui Pagerbti Komisija nustatė šią programą ,kuri bus vėliau kiek pakeista ir papildyta.

Liepos 15-tą d. Iškilmės prie angaro Nr. 7, Bennett Field aerodrome. Turi automobilius, bus kviečiami susirinkti nurodytoje vietoje ir, su policijos palydovu, eilėje vykti aerodroman. Visi kiti žmonės kviečiami atvykti tiesioginiai į aerodramą. Kadangi tą dieną aerodrome vyks oro paroda, į kurią nustatytas įžangos mokestis, tai aerodramo administracija prašė iškilmes nukelti į vakara, 5—8 val. popiet. Iškilmės susidės iš: a) kalbų—pakviesti apie 4 lietuviai ir vienas lakunų draugas pilotas amerikonas. b) Posto Aero-Sekcijos (busimojo Dariaus-Girėno Aero-Klubo) įkurimas: pasižadėję sumokėti po 26 dol. ar daugiau mokomojo lėktuvo pirkikui asmenys sumokės dalį pinigų (balansą sumokės ligi 1935 m. gegužės 8-tai dienai), ir bus "charter members", bus suregistruoti rėmėjai, ir paskelbtos aviacijos studentų pavardės; c) kariškas lakunų pagerbimas: trys šuvių salvos oran, trimitas "Taps" pagarba vėliavomis, ginklu, ranka. Galbut dar prisidės vėliavų įteikimo iškilmės. Programą ves Posto vadai.

Liepos 16-tą d. Radio—programos. Šiuo metu vystomi planai. Legionieriai V. Matusevičius ir J. Dumčius, taipgi ir p.J.Ginkus pasiulė savo valandas iš stoties WMBO. Del radio programos tariamasi su vietos Dariaus-Girėno fondu. Numatoma turėti vieną programą iš didelės stoties amerikonams.

Liepos 17-tą d. — a) Rytė, pamaldos Apreiškimo parap. bažnyčioje; New Yorko Miestas davė sutikimą laikyti pamaldas angare arba aerodrome, betgi numatoma, kad pamaldos bus skaitlingiau lankomos lietuvių apgyventame centre. Pamaldų eiga rupinasi vietos gerbiamoji dvasiškija ir Fondas; Postas parupins ginkluotas vėliavų garbės sargybas ir kas bus jam pavesta.

b) Vakare, civilės iškilmės vienoje salių. Dariaus — Girėno Fondas yra prašomas šių iškilmių eigą nustatyti. Postas parupins tvarkdarius garbės sargybas ir gal vieną kalbėtoją.

Bendrai—programa susidės iš bažnytinių, kariškų ir civilių iškilmių ir radio paskaitų. Be to, vieną dieną (gal liepos 17 d. vakare) bus lakunų daiktų, laiškų, dokumentų, ženklų, orlapių, pašto ženklų, brošiusų, laikraščių iškarpų, atvaizdų, etc. paroda. Jau turime: abiejų kunų gimimo metrikas, kariškus rekordus Aemrikos armijoje, kpt. Dariaus tarnybos lapą ir Lietuvos kariuomenės, orlapius, Girėno pusbačius, atvaizdų, laiškų ir tt.

Visi lietuviai prašomi liepos 17 d. papuošti namus Amerikos ir Lietuvos vėliavomis, arba perjuosiant jas juodais kaspinais, arba prisegant kaspinus, arba (Amerikos vėliavas) nuleidus iki pusiau stiebo. Autumobilius prašoma papuošt mažomis vėliavėlėmis. Aišku, savigarba reikalauja, kad vėliavos butų tikrų spalvų, švarios, neraukšlėtos.

Aero—Klubo numatoma įsigyti mokomąjį lėktuvą ir mokinti lietuvius jaunuolius skraidybos meno. Klubas veiks prie Bennett Field. Laikinai jis bus Dariaus-Girėno Posto Aero-Sekcija, iki sutvirtės. Steigėjais skaitysis asmenys sumokėję po 25 dol. ar daugiau prieš 1935 m. eggužės m. 8-tą d. (lakunų aerodroman atskridimo 2 metu sukaktis). Rėmėjais galės buti bet kas. Norintieji mokintis aviacijos kviečiami registruotis pas p.K. Vilniškį, 423 Grand St., Brooklyn, N.Y. Organizacijos komisiją sudaro: pirm. leit. Pr. Kaminskas, nariai: K. Jurgėla, V.Kuras, V.Kaminskas, A.Povilanskas, J.Šimonis, M. Sabenka, K. Vilniškis. Jau pasižadėjo mokėti V.Kuras, A.Povilanskas, J.Šimonis, M.Sabenka.

Postas išsiuntinėjo kvietimus stambesnioms vietos organizacijoms; kvietimų negavusios organizacijos teiksis pasiųsti atstovus į komisijų posėdžius. Eilinis posėdis įvyks penktadieny, birž. 29-tą d. 8 val. vakare Posto bute, 262—A Humboldt St., Brooklyn, N. Y.

A.L.L Dariui-Girėnui Pagerbti Komisija
K. Jurgėla, Pirm.

1934 METŲ AVIACIJOS LENKTYNĖS

Kaip tik mes, lietuviai, tose lenktynėse ir rengiames dalyvauti.

Kuomet mes murdomes, nepasidaliname, kenkiame prirengti tinkamai "Lituanicos II" naujam lakunui, leit. Feliksui Vaitkui, kelionę per Atlantiką į Kauną, tai jau du drąsųs žygiai tapo išmėginta kitų. Italas Sabelli ir jo pagelbininkas, kurie pereitais metais rengėsi išskristi vienu laiku su musų oro pionieriais, a.a Darium-Girėnu, iš New Yorko — Romon, bet dėl nežinomų priežasčių skridimo neišpildė, tai pereitą gegužės mėnesį jie pasileido per Atlantiką. Atlantike pusę kelionės, jie priversti buvo nusileisti Airijoj, neatsiekus užsibrėžto tikslo: be sustojimo pasiekti Romą.

Antras skridimas, tik jau iš priešingos pusės, buvo bandyta francuzų Rossi ir jo bendro, Godos, iš Paryžiaus, besustojimo pasiekti Kalifornją. Pastarųjų žygis ir nenusisekė — turėjo nutupti pakely New Yorke. Tuo pačiu laiku, kiti du francai, Jean Mermoz ir M. Dabry iš pietų pusės Atlantiko, pasileido iš Senegal, vakarinės Afrikos, besustojimo nusileido Brazilijoje. Tai 3 svarbesnių lenktynių per Atlantiką tik vienu gegužės mėnesiu, 1934, padaryta.

Bet dabar pažiurėkime kiek dar skridimų planuojama per Atlantiką šiais metais. Philadelphia Daily News iš gegužės 20 d., 1934 m., praneša, mažiausiai tuzinas lenktynių atsibus šią vasarą. Ir štai kaip jis išskaitliuoja: "Girdi septyni metai atgal, Charles Lindbergh, užžavėjo pasaulį savo skridimu be sustojmo iš New Yorko Paryžiun. Nežiurint į prabėgusį 7 metų laiką ir tolimų lėkiojimų bandymus, butų jie pasekmingi ar tragiški, uždegė ambiciją tolimų skridimų be sustojimo šiandie dar labiau žmonių širdyse, negu kada pirmiau. Aviacijos mokslas mat nepaskakina vietiniais ir trumpais skrajojimais. Jis nori išmatuoti pasaulį skersai ir išilgai iš visų priešingų pusių taip, kaip ir vietinių, trumpų skrajojimų. Svarbesni pirmaeiliai tolimi skridimai be sustojmo per Atlantiką rengiami esą šie: 1) — Joe ir Ben Adamvičiai (berods sulenkėję lietuviai) iš Brooklyn, N. Y., rengiasi skrist į Varšuvą. 2) — Wm. Alexander ir jo 3 bendrai rengia skridimą surištą geros valios ir biznio reikalais, į Bigosovą, Rusiją. Jie mano vežti su savim du tonu Amerikos prekių. 3) — Roger Q. Williams ir kapitonas L. A. Yancey, kurie 1929 iš Orchard, Maine, nuskrido į Santandar, Ispaniją, rengiasi skrist į Atėnus, Graikiją. 4)—J. James (dabar Feliks Vaitkus — rašytojas), pervažos pilotas iš Čikagos, planuoja besustojimo skristi per Atlantiką iš New Yorko ar Čikagos į Kauną, Lietuvą. 5) — Holger Hoiris ir Otto Hillig, kurie 1931 nuskrido iš New Yorko į Krefeld, Vokietiją, dabar rengiasi skristį Varšuvon. 6)—Ther Solberg, kuris 1932 priverstas buvo nusileist Kanadoj, mėgins iš naujo skristi. Šį kartą bandys iš Čikagos, pakreipdamas kelionės liniją gerokai šiaurių link, viršum Montreal, Lablador, Greenland, Iceland, Faroes į Bergen, Norvegiją. 7) — Clarence Brown, Hollywood aktorius, mano skristi per Atlantiką. Destinacijos dar nenuskyręs. 8) — Hubert Julian (Juodasis aras), kuris vadovavo Abysinijos oro laivyną, baigia rengtis iš New Yorko Abysinijon. 9)—Dr. Richard U. Light, iš New Haven, Conn., rengiasi iš vietos arba iš NewYork Icelandijon, iš ten Škotijon, paskui skersai Europos į Persiją ir Indiją. 10) — Gen. Roberto Fierro, Meksikos aviatorius, iš Meksiko City, Meksika, planuoja skristi į Ispaniją, tik jau iš pietų pusės Atlantiko. 11)—Stanley Hausner, lenkas, kuris 1932 kelionėj per Atlantiką, nupuolė ir per 8 dienas išbuvo vandeny, bet laiku likos išgelbėtas, išnaujo rengiasi skristi į Varšuvą. Daugelis kitų žymių aviatorių rengiasi skristi. Apart virš minėtų, Wiley Post, Roscoe Turner ir Jimmy Wedell, planuoja eiti į lenktynes, kuriose skiriama $50,000.00 laimėtojui, iš Londono į Sydney, Australiją.

Žiurint į tokią skaitlingą oru lenktyniavimą šiais metais, mes turime jaustis laimingi, kad tarpe kitų, lietuvių tautos vardu, imsime tose lenktynėse dalyvumą. Šios žinios paimtos iš įtekmingo anglų laikraščio turėtų buti pakartotos musų visoj spaudoj. Lai Amerikos lietuvių visuomenė kuoplačiausiai susipažindina su proponuojamais įvairių tautų skridimais. Susipažinimas mažu suteiks nekuriem musų redaktoriam sveikos medžiagos ir supratimo, jai jie turės sveikų smegenų tą sugrumuoliuoti, kad antras lietuvių skridimas per Atlantiką nėra keno pasinaudojimui rengiamas, negi "buržuaziškas" išmislas nei "fašistų" valdžios sutvirtinimui nei jos palaikymui, bet jis yra lietuvių tautos ir jos prestižo parodymui ir palaikymui. Šios, galima sakyti, tarptautinės aviacijos lenktynės turėtų mus visus lietuvius sucimentuoti, suvest visus prie vienodo ir bendro susipratimo, kurių tikslas butų vienas — tai saugiai ir tinkamai prirengti "Lituanicą II" ir jos naują vairuotoją, Leit. F. Vaitkų, saugiai išleisti per Atlantiką, Kaunan! Ar sugebės musų sriovių partizanai tą suprasti, kokią priedermę mes turime prieš savę atlikti, imdami dalyvumą tarptautinėj aviacijoj, tolimų be sustojimo skridimų lenktynėse, tą ateitis parodys.

Z. Jankauskas

Philadelphia, Pa.

KLAIDOS ATITAISYMAS

Tipusioj žinioj iš musų miesto iš atsibuvusios Lietuvių Aviacijos dienos ir pikniko "Vytauto Parke", birželio 10, 1934, surengtų VVSS komiteto, Antram Lietuvių Skridimui per Atlantiką remti, įsiskverbė pinigų sanskaitoj stambi klaida.

Ten pasakyta buvo, kad abiejų parengimų įplaukos buvo $1652.40; išmokėjus parengimų iškaščius, paliko $731.31. Tikrumoj-gi, įplaukų per abi vietas buvo $1624.45. Išmokėta viso $795.59. Gryno pelno liko $828.-86. Iš tos sumos ALTASS, centrui Chicagon, pasiųsta $800. Pas ižd. A. Tvaranavičią bėgantiem reikalam paliko $28.86. Taigi šiuo atsiprašau visų skaitytojų, ypač visų tų darbuotojų ir žmonių, kurie prisidėjo Lietuvių Aviacijos dieną ir pikniką padaryti sekmingais.

Z. Jankauskas, VVSS. rašt.

Philadelphia, Pa.

SUSITUOKĖ

Liepos 1 d. susituokė jaunikaitis Jurgis Vaitkus su p-le Franciška Pociute. Sutuoktuvių iškilmės atsibuvo Šv. Kazimiero bažnyčioje, su gražiu maršu priėmė ir išleido iš bažnyčios. Laike susižiedavimo grojo vietos vargonininkas p. Jonas Hodelis, prie vargonų giedojo solo vietos visų žinomas giedorius solistas Stasys Barauskas. Viso pamergių buvo 4-rios poros. Žodžiu, visos apeigos vestuvių atsibuvo gražiai.

Visas peiktinas darbas, tai palydovų. Kaip tik jaunieji nuo altoriaus eina laukan, tuojau pasitinka su kruopom — beria jas į akis. Tas, abelnai, neblogas dalykas, ir iš dalies daugiau juokō, Tik peiktina, kad nelaukia kol jaunieji išeis per duris iš bažnyčios, bet pasitinka dar bažnyčioj su kruopom, ir jau pasidaro toks šauksmas bažnyčioj, kurio nė pačiam vestuvių name manau, kad nebuna...

Reikėtų susiprasti, ir atskirt, kur bažnyčia, kur už bažnyčios, tada bus labai gražus ir pagirtinas mandagumas, ir visi pasigerės tokiomis vestuvių apeigomis.

"Balandėlis"

DIDELĖ EKSKURSIJA
Į LIETUVĄ
Rengia ir prižiuri
Lietuvių Laivakorčių Agentų Sąjunga Amerikoje
Populiariu Greituoju Garlaiviu
BREMEN
IŠPLAUKS IŠ NEW YORKO
Liepos 18-tą dieną, 1934 m.
LAIVO BREMEN EKSKURSANTAI, VYKSTANTI LIETUVON, BUS PERKELTI Į LAIVĄ STUTTGART, BREMERHAVENE

Del informacijų kreipkitės į:

COSMOPOLITAN TRAVEL SERVICE
Prop. J. AMBRAZIEJUS
168 Grand St., Brooklyn, N. Y.

A. S. TRECIOKAS
197 Adams St., Newark, N. J.

JOHN SEKYS
433 Park St., Hartford, Conn.

VIENYBE TRAVEL BUREAU
193 Grand St., Brooklyn, N. Y.

G. A. KYBA
AMERIKOS LIETUVIS
14 Vernon St., Worcester, Mass.

ATLANTIC TRAVEL SERVICE
K. SIDABRAS, Prop.
342 W. B'way, So. Boston, Mass.

PETER BARTKEVICIUS
678 N. Main St., Montello, Mass.

MR. PAUL MOLIS
1730—24th St., Detroit, Mich.

LITHUANIAN NEWS PUB. CO. NAUJIENOS
1739 S. Halsted St., Chicago, Ill.

OHIO LITHUANIAN PUBLISHING CO. DIRVA
K. S. KARPIUS
6820 Superior Ave., Cleveland, O.

MR. C. J. WOSHNER
2013 Carson St., Pittsburgh, Pa.

MR. A. VARASIUS
206 All Nations Bank Building
1200 Carson St., Pittsburgh, Pa.

HAMBURG - AMERICAN LINE
NORTH GERMAN LLOYD

Lietuvis Pas Lietuvį

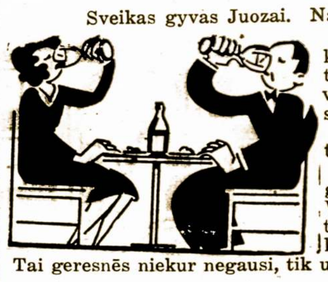

Sveikas gyvas Juozai. Na, kur da- bar taip bėgi?

— Brolyti, bėgu atvėsti. Žinai, kad labai karšta. — O, aš žinau vietą, kur kiekvienas gauna ne tik atvėsti, bet ir lietuviškos valstybinės, skanaus alučio įsigerti.

— Na, Juozai, sakyk, kur ta vieta yra?

— Ar tu Pilypai dar nežinai. Nagi, tai musų lietuvis tautietis, senas Worcesterio biznierius, visiems pažįstamas Jonas Zalanskis. Jisai užlaiko tą malonaus patarnavimo įstaigą.

Tai geresnės niekur negausi, tik užeik ir persitikrinsi.

ZALANSKIO TAVERN
375 Millbury Street, Corner Harlem Street

APLANKYKITE
HYMIE'S NAUJĄ KRAUTUVĘ
115 WATER GATVĖS — 115 WATER GATVĖS
LIETUVIAI PATARNAUTOJAI
— NAUJOS ŽEMOS KAINOS —

KOPUSTAI	3c svaras	Meloripe Bananai	5 sv. 25
MORKVOS	5c puokštė	Puikus Pomidorai	2 sv. 15c
SVOGUNAI	6 svarai 25c	SLYVOS	2 tuzinai 15c
ŽIRNIAI	3 svarai 25c		

Tėmykit Musų Ekstra Nupiginimus Šeštadienio Vakarais

Mes Gvarantuojam Visą Musų Darbą
Išvalykite Savo Namus Dabar Musų Naikintojai Veikia Pasekmingai!
MIRTIS VABALAMS!
R. J. Desmond
Gvarantuoti Naikintojai ir Valytojai Rukylais
Providence mieste ir apielinkėje pašaukite W. I. 4242
(prieš Worcesterio Teatrą)
288 MAIN GATVĖS
Worcester, Mass

PERKAME
Lietuvos Laisvės Paskolos Bonus
Kreipkis
Amerikos Lietuvio Knygynas
Worcester, Mass. 14 Vernon St.

Ateities Karai

Ateities karas — baidyklių baidyklė. Apie jį nenustoja nė valandą kalbėjęs pasaulis. "Ž. P." iš New York Times bendradarbio V. Baldvino rašto duoda šitokį klaikų netolimo ateities karo vaizdą. Karas vyks visur: žmonės kausis labai aukštai ore ir įsirausę po žemėmis. Karo veiksmai daugiausia bus atliekami nakties metu. Sprendžiamą rolę vaidins nematomi spinduliai ir ligų kirmelaitės. Tame kare bus panaudota ne tik visi mums žinomi ginklai ir apsiginklavimo priemonės, kurios dar tebėra karo technikos gemale, bet ir išradimai, kuriuos įvairių valstybių generaliniai štabai laiko paslaptyje.

Karo veiksmai prasidės ore, dujų ataka ties priešo tvirtovėmis ir miestais. Buriais arba taisyklingai išrikiuotomis linijomis karo orlaiviai artinsis prie savo tikslo. Tai skris bombanešiai, kurių kiekvienas su numesta bomba galės išrausti žemėje tokią duobę, kad joje laisvai pastatytum šešių aukštų didžiulį namą. Tai bus tik lengvųjų bombanešių darbas, skrendančių 380 iki 420 kilometrų per valandą. Orlaivių duzgimo ir triukšmo mes beveik negirdėsime. Motorai bus nutildyti su pagelba taip vadinamų "kurčiakalbių", kuriuos pavyko pagaminti anglų ir vokiečių karo technikos specialistams.

Orlaiviai skris labai aukštai. Bombanešiai apšaudys žemę iš dešimties kilometrų aukščio. Lakunai, apsivilkę į elektra šildomus rubus, su kaukėmis apdengančiomis veidą ir akis nuo speigų ir šalčių, kvėpuos oru, gaminamu pačiuose orlaiviuose.

Abiejų priešingų pusių, šalių orlaiviai nekovos vienas prieš vieną, kaip tai buvo didžiojo karo metu. Oro jėgos kausis geroje rikiuotėje, eskadrilėmis, pulkas prieš pulką, šimtas prieš šimtą. Bombos bus metamos taip pat sutartinai, vienu metu iš kokių dviejų šimtų orlaivių. Bet aviacijos priešas bus ne tik aviacija. Kanuolės, didžiojo karo metu vadinamos "oro smugininkėmis" užleis vietą naujai oro artilerijai, kuri bus penkiasdešimts kartų stipresnė ir tobulesnė, negu didžiojo karo metu. Jau vien del to aviacija turės kautis kuo didžiausioje aukštumoje.

Zentinės oro artilerijos užsimaskavimas arba pasislėpimas bus atliktas ne spalvomis, kaip seniau, bet lužtančių, įgaubtų ir išgaubtų veidrodžių budu. Didelės ausys puikiai girdės tylų orlaivio prisiartinimą ir veidrodžių pagelba nustatys priešo aviacijos pasirodymo vietą bei tolį.

Artileristai nematys taikinio, bet tatai ir nesvarbu: už juos matys ir girdės aparatai.

Lakunams teks bijoti ne tik mirtį nešančių šrapnelių ir ore plyštančių granatų, kurios vers didžiausius dumų kamuolius ir baubs pašėlusiu perkunijos balsu, — prieš orlaivius bus atkreipta eilės ilgavamzdžių kulkosvaidžių, kurie iššaus per minutę 700 kartų ir pripildys tokiu budu orą ir debesis tukstančiais švino bičių.

Kovos ore ir kautynės tarp žemės ir dangaus, — bus tik pradžia didžiosioms karo imtynėms sausumoje ir vandeny. Kautynės tęsis iki vėlyvos nakties. Užėjus tamsai, zvimbiančios kulkos ir granatos skaidrins dangų savo kreivosiomis ir tiesiomis šviesiomis. Skaitlingų prožektorų (didžiausių šviesų mašinos) spinduliai apšvies padanges. Žemėje bus šviesu, kaip dieną. Laiks nuo laiko bus galima matyti, kaip ant žemės krinta pašauti orlaiviai. Kiaurą dieną skraidydami žvalgybos orlaiviai su tam tikrų spindulių pagelba nufotografuos iš tolo gulinčias priešo žemes, tvirtoves ir kariuomenės pozicijas.

Karo jėgų atkėlimas bus atliktas nakties metu. Pėstininkai bus vežami šarvuočiuose, šešiaračiuose sunkvežimiuose su neperšaunamomis padangomis, o taip pat pervežamais traktoriais ir orlaiviais. Jeigu Napoleonas savo kareivius varydamas pilnu žingsniu padarydavo per dieną nuo 50 iki 70 kilometrų, tai busimąjame kare armijos bus perkeliamos į mušio vietą 180 kilometrų greitumu per valandą.

Didelę rolę vaidins ir tankai, — tie baubią, staugią, nešą mirtį, rėplioją per balas, upes, pelkes ir kalnus — karo vėžliai. Po tankų ir tankečių tvirta apsauga galės judėti pėstininkų pulkai.

Reikia pasakyti, kad artilerija bus irgi ne paskutinėje vietoje. Jos lengvai galės riedėti smėlėtais vieškeliais ir balomis, dėka naujų išradimų.

Mušio linijoje, ten kur mašinos ruoš žmogui kelią, apšviesdamos jį rakietomis, į žemę nukris kanoulės šovinys. Iš duobės pakils tirštas dumas. Dujos! Kareiviai griebsis priešdujinių kaukių. Mašinos tęs savo darbą. Fosgenas, — užmušąs gyvybę žaibo greitumu, liuizitas, garstyčių dujos, chlorpikrinas, — tai vis dujos, kurios privers žmogų čiaudėti, kosėti, verkti, juoktis, tinti ir mirti... Mirti baisiose kančiose, tuo tarpu, kai mašina, žmogaus sukurtas mirties pabuklas, liks sveika ir jai negręs jokios dujos.

Žmonės mirs po mechanizuoto karo ratais, kad galų gale kovai pasibaigus, — jie negyvi gulėtų greta vienas kito — priešas prie priešo... maži, nuneštomis kojomis ir rankomis, užnuodyti dujų kareivėliai...

Ateities karas prasidės ore ir pasibaigs purve. Tas karas išsems žmonijos visus turtus, kaip niekuomet! Ne tiktai auksas ir geležis, ne tiktai medvilnė ir oda, vilna ir šilkas bus mobilizuota karo reikalams, bet bus panaudota ir nuodai, kaip hašišas, surma, opiumas, džiovos, choleros, sifilio ir maro bacilos...

Apie tokį karą galima pasakyti giesmės žodžiais: "diena rusti, diena ana, — pavers svietą į peleną".

IMIGRANTŲ PROBLEMOS

SVETIMTAUČIŲ KLAUSIMAI ATSAKYTI

KOKIS YRA IMIGRACIJOS STOVIS AMERIKOS PILIETĖS ATEIVIO-VYRO

Klausimas — Jeigu Amerikos pilietė išteka už ateivio vyro užsienyje, ar ji gali jį persivežti į Suv. Valstijas kaipo nekvotinį imigrantą?

Atsakymas — Po dabartiniu įstatymu Amerikos pilietės ateivis-vyras, jeigu apsivedimas įvyko po liepos 1 d., 1932 m., gauna tik pirmenybę kvotoje. Bet jeigu apsivedė prieš liepos 1 d., 1932 m. ,tai žmona tokio ateivio gali išpildyti ir pasiųsti prašymą del nekvotinio stovio tokiam vyrui. Bet ar jis galės išgauti imigracijos vizą, priguleės nuo jo pačio, nes jam prisieis Amerikos konsului darodyti, jog, kuomet jis atvyks į Suv. Valstijas, jis netaps visuomeniška sunkenybe. Šiandien net ir tie ateiviai, kurie gali reikalauti nekvotinio stovio turi darodyti, jog atvykę Amerikon netaps visuomeniškomis sunkenybėmis.

KIEK AMERIKOS PASPORTAS IR VIZOS KAŠTUOJA?

Klausimas — Kiek pinigų naturalizuotas pilietis turi užmokėti už pasportą? Ir kiek turi mokėti už įvairias vizas?

Atsakymas — Del kiekvieno įduoto pasporto imta $9.00 ir dar kitas $1.00 už išpildymą aplikacijos, tad iš viso už pasportą reikia mokėti $10.00. Bet kaslink vizų mokesčių tai kas kitas. Belgija, Čekoslovakija, Danija, Finliandiaj, Norvegija, Švedija, Šveicarija ir beveik visos Centralės ir Pietų Amerikos republikos neima jokių vizų mokesčių, tos šalys vizas duoda už dyką. Kitos šalys pastaruoju laiku numušė šiek tiek savo vizų mokesčius. Lenkija dabar prašo $4.00, Lietuva $5.00, Austrija, Bugarija, Francija, ir Jugoslavija — $2.00 ir Vokietija tik penkiasdešimts centų .

IMIGRANTAI IŠ KANADOS

Klausimas — Esu naturalizuotas Kanados pilietis. Mano žmona irgi Kanados pilietė. Bet sunus musų 18 metų, gimė Kanadoje. Ar mes galime prašyti įleidimo į Suv. Valstijas kaipo nekvotiniai imigrantai?

Atsakymas — Vientik sunus, gimęs Kanadoje, gali reikalauti nekvotinio stovio. Tamsta ir Tamstos žmona prigulite prie kvotos tos šalies, kurioje gimėte. Yra faktas, jog jus abudu įgijote Kanados pilietystę naturalizavimu, bet kvotos reikale tas nedaro jokio skirtumo. Šiandien imigracijos viršininkai visose šalyse neišpasakytai varžingai bando užlaikyti tą imigracijos punktą, kuris liečia visuomeniškas sunkenybes. Jeigu tik numatoma, kad ateivis gali tapti visuomeniška sunkenybe, tai jokiu budu jis nebus įleistas. Net ir nekvotiniai imigrantai, turi prisilaikyti prie šito reikalavimo — kad jie netaps visuomeniškomis sunkenybėmis, kuomet atvažiuos.

ANGLŲ KALBA IR PILIETYSTĖS PRAŠYMAS

Klausimas — Prašau man paaiškinti kiek aš turiu žinoti anglų kalbos, jeigu noriu prašyti pilietystės? Aš gana gerai suprantu anglų kalbą, bet ne taip gerai ją vartoju. Matyt nuo to, kad esu svetimtautis. Ne taip gerai ir rašau anglų kalboje.

Atsakymas — Nuo pilietystės aplikanto reikalauta, kad jis galėtų nors kiek pasikalbėti anglų kalboje—kad jis kitus suprastų ir kad jis save aiškiai išsireikštų. Per egzaminą jis turi suprasti klausimus, kurie jo užklausti apie federalę, valstijinę ir vietinę valdžią šioje šalyje. Bet pilietystės knygutės turi tuos klausimus ir atsakymus. FLIS parduoda "How to Become a Citizen of the United States" už 25 centus už kopiją.

Svetimtautis, kuris lanko vakarines arba pilietystės klasas, paprastai išsimokina kiek reikalauta — bet svetimas akcentas vartojant anglų kalbą nesulaiko aplikantą nuo pilietystės. Lengvas daiktas pasimokyti rašyti anglų kalboje. Svarbiausias rašymo reikalavimas yra, kad aplikantas galėtų pasirašyti vardą po aplikacijos forma savo rankoje ir angliškai.

DORIŠKA YPATYBĖ DEL PILIETYSTĖS

Klausimas — Ar žmogus, kuris buvo suareštuotas ir nubaustas del pražengimo miesto įstatų gali prašyti pilietystės. Aš klausiu tai, nes ant aplikacijos blankos yra klausimas kaslink buvusių suaršetavimų ir kandidato liudininkai turi prisiekti, jog aplikantas yra žmogus geros doriškos ypatybės.

Atsakymas. — Įstatymas reikalauja, kad pilietystės aplikants turi buti žmogus geros doriškos ypatybės. Kai kurie teisdariai svarbiai į tai žiuri, kiti nelabai paiso. Paprastai suareštavimas del peržengimo miesto įstatų ir užmokėjimas piniginės bausmės arba net ir pasodinimas kalėjime ant trumpo laiko nesulaiko ateivį nuo pilietystės. Kiton pusėn, žmogus suareštuotas ir nubaustas į penkių metų laiką prieš padavimą aplikacijos del rimto prasikaltimo kaip tai del dvipatystės, vagystės arba plėšimo, nebus priimtas piliečiu.

NATURALIZAVIMAS ŽMONOS IŠTEKĖJUSIOS UŽ AMERIKOS PILIEČIO

Klausimas — Nesenai išsiėmiau pilietystės pilnas popieras. Ar teisybė, jog mano žmona gali bile kada dabar prašyti pilietystės, neišsiimdama pirmų popierų?

Atsakymas .— Tavo žmonai nereik išsiimti pirmų popierų. Rezidencijos reikalavimas jos atsitikime yra vienas metas. Jeigu čionais per vienus metus išgyvena, tai ji gali, kada tik nori, paduoti prašymą del antrų popierų. Jeigu jinai buvo įleista į Suv. Valstijas prieš birželio 29 d., 1906 m. nuo jos nereikalauja nei atvažiavimo certifikato. Bet ji turės išlaikyti paprastą kvotimą, kuris reikalautas nuo visų aplikantų, ir turės nusivesti su savim du liudininku, kurie galės prisiekti prie jos doriškos ypatybės ir prie jos rezidencijos Suv. Valstijose ant nors vienų metų .

DVIPATYSTĖ

Klausimas — Ką tai reiškia dvipatystė ir kokios yra bausmės prasikaltėliams?

Atsakymas — Jeigu vyras arba moteris, kuris arba kuri, dabar apsivedė, bet antru kartu apsiveda papildo dvipatystę. Paprastai už dvipatystę prasikaltėlis pasodintas kalėjime ant penkių metų ir dar apart to, turi užmokėti piniginę bausmę.

ŽEMĖS NAUJIEMS APGYVENTOJAMS KANADOJE IR AUSTRALIJOJE

Klausimas — Girdėjau, jog ukininkystės bureliai yra organizuojami apgyvendinti Kanadą ir Australiją. Kas remia tokius projektus? Ir ar žmonės čionais gali prie jų prisidėti?

Atsakymas — Gal tamstai kas nors pranešė apie orgnizuotą British Empire Development ir ir Settlement Research Londone. Beveik pusė narių British House of Commons remia pastangas šito komiteto išsiųsti net 40,000 nedirbančių iš Anglijos šeimynų į Kanadą ir Australiją. Planas yra pradėti burelius kaimelių ir ukių netoli įvairių centrų. Kompanija stengia surinkti net $250,000,000 šitam planui. Bet nuo viršminėto straipsnio matyti, jog vientik Anglijos žmonės galės tai naudotis.

KVIETKŲ IR DARŽOVIŲ SĖKLOS

Klausimas — Kaip galima gauti daržovių sėklų už dyką?

Atsakymas — Praeityje federalė valdžia išsiųsdavo ant pareikalavimo visokių kvietkų ir daržovių sėklų, bet keliais metais atgal tą išsiuntimą sustabdė ir šiandien negalima nuo valdžios gauti už dyką kvietkų arba daržovių sėklų.

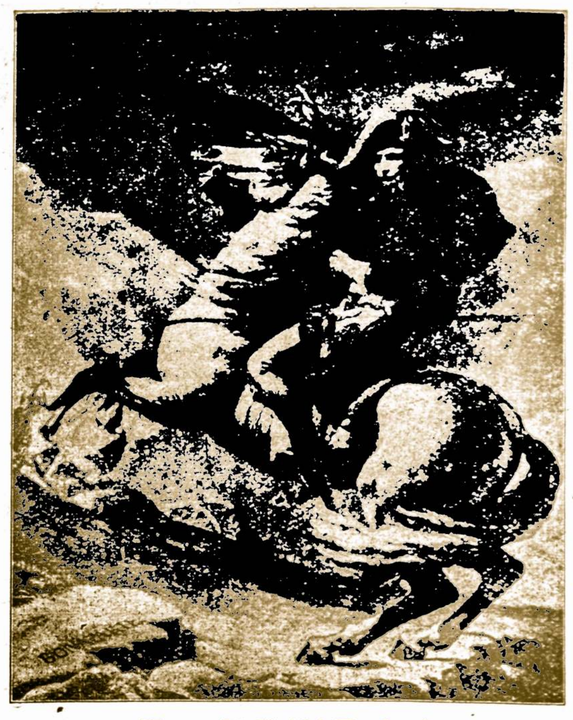

Knygelė iš 104 Puslapių

APIE NAPOLEONĄ I, IR JO GYVENIMĄ ANT ŠV. ELĖNOS SALOS

JAU GATAVA

JĄ PARAŠĖ ŽYMUS LIETUVOS KARININKAS JONAS KATKUS

Kaina su prisiuntimu 50 centų

Bet kas dabar užsirašys ar prailgins "Amerikos Lietuvio" prenumeratą metams ir prisiųs $1.50, tam bus ta įdomi knygelė pasiųsta

DOVANAI

ŠTAI KAIP SKAMBA

Napoleono Bonaparto Pareiškimas:

"... Tau, Dieve, dangus, o man žemė". Tuos žodžius Napoleonas liepė iškalt ant tam tyčia padaryto medalio, kurio vienoje pusėje buvo jo atvaizdas, o kitoje — Dievo.

NEMOKSLUMAS TARPE SVETIMTAUČIŲ

Klausimas — Koks yra nemokslumas tarpe svetimtaučių?

Atsakymas — Sulig 1930 m. cenzos iš 13,217,000 svetimtaučių dešimts metų ir virš amžiaus, apie 1,304,000 arba 9.9 nuošimčiai buvo nemoksliais.

MINIMUMO ALGOS ĮSTATYMAS NEW YORKO VALSTIJOJE

Klausimas — Ar minimumo algų įstatymas New Yorko valstijoje įima ir vyrus? Kokios yra minimumo algos skalbinyčioms?

Atsakymas — New Yorko valstijos minimumo algų įstatymas, kuris įėjo galėn nuo balandžio 29 d., 1933 m., įima tik moteris ir nepilnamečius vaikus užsiėmimuose, naminėje tarnystėje ir darbuose ant ukių. Įstatymas, kuris liečia skalbinyčias reikalauja, kad moterys ir nepilnamečiai vaikai turi gauti nemažiaus kaip 31 centą į valandą del 40 valandų savaitės, ir reikia jiems mokėti už viršlaikį ir dar aprupina 10% valandinę boną už mažiaus 40 valandų savaitę.

SENATVĖS PENSIJA IOWA VALSTIJOJE

Klausimas — Koks yra aprupinimas senatvės pensijos įstatymo ką tik priimta Iowa valstijoje?

Atsakymas — Šitas įstatymas aprupina, jog pensijos gali buti išduotos biedniems piliečiams 65 metų ir viršaus, pradedant lapkričio 1 d., 1934 m. Aukščiausia suma yra $25. į mėnesį. Dešimts metų rezidencijos laikas reikalautas nuo aplikanto, kuris turi buti pilietis Suv. Valstijų per 15 metų. Pensijai taksas rinks nuo žmonių 1934 m. žmonės turi mokėti tam tikslui po $1., ir po $2.00 ant metų po tam.

NRA IR GROSERNĖS

Klausimas — Kaip grosernių kodeksas kontrioliuoja kautuvės valandas?

Atsakymas — Grosernių kodeksas aprupina, jog jeigu 75 nuošimtis grosernių mieste sutinka apie atidarymo ir uždarymo valandas, tai prie to sutarimo visos krautuvės turi prisilaikyti ant vieno meto laiko. Valandos netur viršyt 63 į savaitę, bet kiekviena krautuvė gali pasirinkti katras valandas ir dienas but atdaros. FLIS

ATEIVIAI, KURIE TAPSTA VISUOMENIŠKOMIS SUNKENYBĖMIS

Klausimas — Jeigu žmogus, nepilietis, apserga ir neturi iš ko pasigydyti bet kreipiasi prie viešo ligonbučio, del medikališkos priežiuros, ar taip darydamas jis tapsta visuomeniška sunkenybe ir ar jį gali išdeportuoti iš šios šalies.

Atsakymas — Ateivį, kuris čionais gyvena ilgiaus kaip penkis metus, negalima išdeportuoti todel, jog jis tapsta visuomeniška sunkenybė — kitais žodžiais, jeigu jis prašo ir gauna medikališkos pagelbos arba ligoninės priežiuros už dyką. Jeigu jis čionais mažiaus kaip penkis metus gyvena ir tapsta visuomeniška sunkenybė ir jeigu jis negali darodyti jog liga, kuria jis serga, bus įgyta jam gyvenant čionais Suv. Valstijose per tą laiką, tai jį galima išdeportuoti. Kitais žodžiais, jeigu liga yra plaučių uždegimas arba apnegalėdintas kuno sanaris, ko ateivis neturiėjo prieš atvykimą į Suv. Val. tai jis gali kreiptis prie ligonbučio del viešos pagelbos, bet jeigu ateivis serga širdies liga, arba džiova, arba kita rimta liga, tai jau visai kitas dalykas. Mes žinome, jog imigracijos įstatymas draudžia įleidimą sergančių ateivių.

NAUJA MUZIKA

Iš Operetės "Lietuvaitės"

tinkama

Chorams, Solistams ir šiaip Muzikos Mėgėjams

Parašė J. STEPONAITIS, muziką pritaikė J. ŽILEVIČIUS

Čia sužymėta Visos Operetės "Lietuvaitė" Dainos:

1)—Užtraukim, Jaunime—
2)—Ramiai Miegok ——
3)—Vaikščioja ——
4)—Vėl Susirinkom ——
5)—Sveikas Drutas ——
6)—Kur Mano Panytėlė —
7)—Šokim, Šokim ——
8)—Sveiki, Druti ——

} 25

Chorai užsisakydami nemažiau 50 egz. kiekvienos dainos atskirai, parduosim po 5c egzempliorą. Muzikos formatas didelis, 9¼ x 12¼ colių. Jei choras iš čia sužymėtų gaidų pasirinks keletą ir prisiųs mums po 25c už kiekvieną egzempliorį, o paskui užsisakytų 50 kopijų, pinigai bus atskaityti prie velesniojo užsako. Kreipkitės:

Amerikos Lietuvis
14 Vernon St. Worcester, Mass.

AMERIKOS LIETUVIS

The American Lithuanian Weekly published every Saturday by Gabriel A. Kyba, 14 Vernon St., Worcester, Mass.

Yearly subscription: in U. S. $1.50 | In Foreign Countries 2.00
One half year ..... 1.00 | Single Copies ..... 5 cents

Advertising rates on application

Amerikos Lietuvis savaitinis laikraštis, išeina šeštadieniais, leidžiamas G. A. Kybos, 14 Vernon St., Worcester, Mass.

Metinė prenumerata: S. V. $1.50 | Užsieniuose—Lietuvoj 2.00
Pusei metų ..... 1.00 | Atskiras numeris ..... 5 centai

Prenumeratos pradžia skaitosi nuo užsirašymo dienos. Prenumerata turi but apmokėta iš anksto.

Entered as Second Class Matter September 29, 1914, at the Post Office at Worcester, Mass., under the Act of March 3, 1879.

Nepamirškit Savo Spaudos

Šių laikų ateivijos spaudai, kad verstis knygų ar laikraščių spausdinimu be pagelbinių fondų nėra galima. Knygų spaudinimo biznis jau išėjo iš mados. Jų niekas neskaito, nors ir laiko dabar mes turim užtektinai. Juk 40 valandų darbo savaitė, tai tik "pasibovinimo" laikotarpis. Bet žmonės veik visas liuoslaikio valandas, vietoj, kad sunaudot jas apšvietos reikalams, sunaudoja kam kitam ir del tos priežasties lietuvių spauda pradėjo mirdėt. Naujų veikalų kaip ir nebespausdinama, o jei ir spausdinama, tai malkinėmis ir tuna sklepuose sumestos. Jei taip ir toliau bus, tai netrukus visi lietuvikišeji knygynai išnyks, o likusias knygas prisieis ant aukuro paaukot.

Veik tas pats ir su laikraščiais darosi. Naujų skaitytojų mažai pribuna, o senieji pritingi atsinaujint, o išlaidos už darbą, už popierą kas savaitė lipa aukštyn. Ką galima daryt? Juk skaitytojui nepasakysi ir nepaliepsi kada jis turi užsimokėt už savo prenumeratą, tai laikratšis per pusmetį ir ilgiau yra siuntinėjamas už dyką. Mat, vis tikimasi: "mažum dar atsinaujins"... Ir lietuviškos redakcijos tik tada sustabdo tuliems savo skaitytojams laikraštį kaip jau jos nebegauna kreditan popieros. Rodos, jeigu truputį musų skaitytojai atkreiptų atydos į pareigą del palaikymo lietuviškos spaudos, dalykai truputį dar ir šiandien galėtų pasilaikyti.

Šiandien laikraščių leidimas taip lyginai kaip ir knygų, neapsimoka; ne tik kad neapsimoka, bet veda prie bankruto veik kiekvieną lietuvių laikraštį, kuris neturi pašalinių įplaukų. Dabar klausimas, kokios tos pašalinės įplaukos galėtų but?—Jomis yra įvairios aukos, įplaukos nuo įvairių parengimų — piknikų, vakarienių, ir ant galo nuo pačių leidėjų, kurie dirba nesuskaitytas valandas ir tankiausiai už juodos duonos kąsnį. Tai tokiais keliais lietuvių tautos buvo ir yra skinamas jos spaudos ir kulturos palaikymo darbas.

Todel dabar, ypatingai vasaros metu, atsikreipiame į visus savo skaitytojus, bendradarbius ir rėmėjus, pasidarbuot del savo spaudos palaikymo gaunant del Amerikos Lietuvio vieną kitą naują skaitytoją, atsinaujinant savo prenumeratą, parengiant kokį išvažiavimą laikraščio palaikymui ir t.t. Draugijos ar ir pavieniai musų skaitytojai, norėdami išgirst musų balsą ir pasidarbuot del spaudos palaikymo, prašome kreiptis Amerikos Lietuvio Administracijon, 14 Vernon St., Worcester, Mass.

Hitlerio Padėtis Blogėja

(Tąsa nuo 1-mo pusl.)

jos, tai Mussolinas pagrumojo. Čia vėl Hitlerio užsienio politikos veikla gavo smugį. Austrijoj politiškas perversmas įvyko, francuzams palankus socialistai tapo pašalinti iš valdžios, bet jų vieton atsistojo įtalų fašizmui palankus elementai, visviena Hitleris prakišo. Senai laukta Austrijos — Vokietija unija jau tapo palaidota.

JAU HITLERIO VALDŽIA PRADĖJO SVYRUOTI

Po arti dviejų metų hitleristų šukavimų ir žadėjimų padaryti Vokietiją galinga savarankiška valstybe, nuėjo vėjais, o politiška padėtis viduje ir užsieny Vokietijos atžvilgiu labai pakietėjo: prekyba susidemoralizavo, skurdas ir badas daugėja, finansisnis krizis reiškiasi. Dabar Hitlerio valdžia pradėjo svyruoti ir nesutikimai ministerių kabinete jau pasireiškė. Vice Kancleris Pappen pradėjo aplinkui save grupuoti tautininkus, katalikus ir monarkistus, nesenai kalbėdamas jis pareiškė, kad dabartinė bloga politinė ir ekonominė padėtis reikia pašalinti, kad reikia padaryti reformas. Jis nurodė, kąd dabartinė užsienių politika taipgi vidaus kašte esanti politika yra žalinga Vokietijai.

Krizis kabinete pastaromis dienomis pasiekė klimakso, makso pastaromis dienomis, kuomet Vice Kanclerio Pappeno pasakytą kalbą, tilpusią spaudoje, sukonfiskavo propogandos ministeris Dr. Goebblls; šitas incidentas įvyko tuo momentu, kuomet Hitleris viešėjo Italijoj ir tarėsi su Mussolinu. "New York Times" korespondentas p. Otto Tulošius praneša, kad del įvykusio konflikto Vice Kanclerio su Dr. Goebbelsu ir nesutikimų tarpe ministerių, von Papeno, pasiuntė savo raštišką pranešimą Prezidentui Gen. von Hendenburgu, gyvenančiam Rytų Prusijoj Nuedecke, o sugrįžęs Hitleris iš Italijos skubiai išvyko į Nuedeck pasitarimui su Hindenburgu. Otto Tulošius pranašauja krizį Hitlerio valdžioje, to krizio preliudija jau permatoma tame, kad Maskovoj esantis Vokietijos Ambasadorius Nadolny atsistatydino, kad Amerikoje Ambasadorius Dr. Luther išvyko namo, kurio misijos tikslas Amerikoje neatsiektas ir del to atšaukiamas.

ANGLIJA GRĄSINA VOKIETIJAI

Dabar Vokietijos skolų laikas sukanka ,negali principinę dalį skolų ir nuošimčius sumokėti. Taipgi, Vokietija atsisakė išmokėti nuošimčius ant įvesdinto kapitalo anglams. Šitas skolų nemokėjimo klausimas erzina anglus, anglų vyriausybė grąsina Vokietijai konfiskavimu jos indelių Anglijoj. Panaši padėtis Vokietiją laukia ir Amerikoje; Washingtono vyriausybė dabar jau svarsto kaip apsaugojus amerikonų investmentus Vokietijoj ir kokiu budu privertus Vokietijos vyriausybę išmokėti nuošimčius. Francija šnairuoja, laukia palankaus momento, pastaroji pagrumos, nes Vokietija jai nemažai skolinga. Gi tuom kartu finansinis krizis plėtojasi Vokietijoj. Šios sąlygos yra pamatinė priežasčia Hitlerio valdžios svyravime. Galimas daiktas, kad Hitlerio rėžimo dienos Vokietijoj baigiasi, neužilgio grius jo valdžia, arba, bus visiškai perorganizuota ir Vokietijos politika kaip vidujine taip ir iš laukinė bus pakeista.

AMERIKOS LIETUVIO SPAUSTUVĖJE ATLIEKA VISOKIUS SPAUDOS DARBUS

Liudas Liutivaras

IŠ POLITIKOS LAUKO

KONGRESO NARIAI Į ATOSTOGAS, VYRIAUSYBĖ STOJA Į POLITIKOS KOVOS LAUKĄ

Septyniasdešimt Trečias Kongresas užbaigė savo legislaturos darbus, kongresmonai ir senatoriai išvyksta ilgoms 6 mėnesių atostogoms, dabar Roosevelto administracija bus savarankiško rėdo organas. Jai teks susidurt su daug labai svarbių problemų, kurias be legislaturos bus sunku išspręst . Sekantis 74-tas Kongresas nesusirinks ligi sausio mėn., 1934 m., o tuom kartu šaly bus daug konfiuzijos, ypatingai tarpe darbdavių ir darbininkų kova pasireikš streikuose. O kiek kitų labai pribrendusių socialinių ir ekonominių problemų, kurios nebuvo išspręs tos 73-čio kongreso?.. Ta sunki našta, komplikuota situacija puls ant Prezidento Roosevelto pečių.

Tiesa, 73-čias Kongresas savo legislaturos darbų skaičium sumušė rekordą seniau buvusių Kongresų darbingumo rekordą; daug įstatymų bei reformų pravedė. Ekonominis krizis reikalavo iš Kongreso daug legislaturos darbų, bet jei ne Prezidento Roosevelto nuolatinis spaudimas, tai 73-čias Kongresas nebutų tiek daug įstatymų ir reformų pravedęs. Dėka Roosevelto komandai, Kongreso nariai verste buvo verčiami parodyti darbingumą. Vienok šis Kongresas ar nenorėdamas, ar gal nesuspėdamas nevaliojo išspręsti visų socialinių ir ekonominių problemų, daug socialinių reformų projektų paliko neišspręstų. Netenka abejot, kad tiksliai buvo vilkinami socialinių reformų projektai, nes 73-čias Kongresas neturėjo reikalingos daugumos tų problemų išsprendimui, opozicijos partijos šulai trukdė, delto administracija sutiko laukti naujo Kongreso.

STATOMOS KANUOLĖS

Dabar abejų partijų "gvardijų generolai" stato sunkiosios artilerijos kanuoles politikos lauke, rengiasi prie didelių politiškų manevrų — rinkimų į Kongresą. Opozicijos "senoji gvardija" turi tikslą bombarduoti Prezidento Roosevelto ekonomines ir socialines tvirtoves: NRA., NIRA., PWA., AAA., CWA. Didžturčių luomas, bankieriai, fabrikantai, komersantai politiškai nevienodai nusistatę, bet kuomet iškyla klausimas ekonominių ir socialinių reformų, jie greitai susitaria ir susivienija.

Nemažas skaičius musų krašto industrialistų ir bankierių remia Prezidento Roosevelto administracinį programą, vienok patys svarbiausi industrijos ir finansų magnatai tebeeina ranka rankon su Mellono-Hooverio klika. Respublikonų "senos gvardijos" generolai yra pasiryžę nenusileist dabartinei vyriausybei, "neduot nė vienos pėdos žemės". Šį faktą rodo republikonų partijos bosų nesenai įvykęs suvažiavimas Chicagoj, kur jie išrinko sau naują komandantą p. Fletcher ypatoj, Mellono-Hooverio klikos žmogų; todel galima numanyti, kad sekami rinkimai į 74-tą Kongresą bus labai karingi ir, kad nemažai konfiuzijos sudarys visame krašte.

SOLIDARUMO NĖRA

Abėjose didžiulėse politinėse partijose solidarumo nėra. Republikonai susiskaldę, jųjų susivienijimas neįmanomas, nes rytinių valstijų industrialistų interesai skirtingi nuo vakarinių valstijų ukio interesų, delto vavakarų ir rytų respublikonai vieni kitiems priešingi. Su demokratais tokia pat padėtis. Rytų valstijų demokratai daugumoj yra įtakoje industrialistų ir bankierių, pietinių valstijų demokratai turi savo originališką eksiomą, jų politiškas protavimas ir jų principai skiriasi nuo rytiečių; gi vakarinių valstijų demokratai sudaro labai mažą skaičių, nors jie yra Rooseveltiniai, bet budami mažumoje, negali vadovaut demokratų partijai. Tokią politiška nuotaika abejose partijose seniau buvo ir dabar yra. Demokratų laimėjimas tegali but tiktai tuomet jei plačioji visuomenė bus nusistačius remti Roosevelto administraciją, jei Roosevelto asmeniška prestiža, įtaka nebus sutruškinta.

Republikonai dabar jau šaudo į Roosevelto tvirtoves, jie atakuoja NRA., NIRA., PWA., AAA., CWA. per savo geltonlapę spaudą; bet dėja jų atakos, visi paleisti šuviai mažą efektą padarė ant krašto piliečių. Republikonų "senos gvardijos" generolų atsišaukimai į piliečius ligi šiol buvo ignoruojami, ta čiau laike sekančių 6 mėnesių galima laukti atmainų, naujo politiško sentimento. Industrijos ir finansų "kapitonai" nusistatę rizikuoti, jie veda politiką ta linkme, kad šią vasarą sudarius plačią dirvą streikams, o streikai sudarys nemažai demoralizacijos, suirutės ir pagamins daug sprogstamos politiškos medžiagos republikonų partijai, del šitokių sumetimų, Kongreso nariai (iš opozicijos) dėjo pastangas, kad trukdyti legislaturą, liečiančią darbininkų ir darbdavių santykiavimo problemos išsprendimą ir tokiu budu pasigamino jie savo politikai medžiagos.

Opozicija aiškina, kad Roosevelto socialinės ir ekonominės reformos vykdomos per NRA., NIRA, AAA., CWA. ir PWA. brangiai kainuoja, auklėja biurokratizmą, smaugia biznį ir t.t. Į visus šituos užmetimus, Roosevelto administracija ligi šiol neatsakinėjo, bet laike rinkimų kampanijos atsakys, nes republikonai savo aiškinimais jau nemažai konfiuzijos padarė tarpe piliečių, kurie nenuvokia suprasti reikšmės ir svarbos šitų Roosevelto reformų.

ROOSEVELTO PROGRAMAS PATS UŽ SAVE KALBA

Kiekvienas sąmoningas pilietis, kuris seka administracijos veiklą ir jos reformų efektą, žino, kad Roosevelto administracijos rekordas pats už save kalba, kad jo programas aiškus ir daug žada musų kraštui. Dėka Roosevelto pravestoms NRA., NIRA., AAA., CWA. ir kitoms reformoms, tapo atgaivinta pramonė, aprupinta apie 5 milijonai bedarbių darbų, pakelta žmonių perkamoji galia, tapo sustabdytas bankų, namų, ukio, pramonės ir industrijos bankrutas, taipgi sustabdyta įvairių produktų kainų kritimas, pakelta darbininkams atlyginimas už darbą, sutrumpinta darbo diena, tapo pašalinta "sweat-shops" kuriose buvo pavergti darbininkai; labai daug kitų svarbių reformų pravesta į metą laiko, žodžiu sakant, dipresijai užkirstas kelias. Tai išdava Roosevelto reformų. Tačiau republikonų "senos gvardijos" generolai šiuos faktus bando nuneigt, iškraipyt ir perstatyti Roosevelto reformas aršiausiu paveikslu krašto piliečiams.

BIZNIS ŽYMIAI PAGERĖJO

Tiktai su pagelba Roosevelto administracijos socialinių ir ekonominių reformų, mes sulaukėme biznio pagerėjimo. Mes atmename panyką pradžioje 1933 metų, kuomet ne dešimtimis,, bet šimtais ir tukstančiais bankai uždarė duris, bankrutas pakratė pmatus musų krašto pramonės; bet staiga po Roosevelto atsistojimo prie valstybės vairo kovo mėn. 1933 m,. pakilo žmonių upas, nes jie matė, kad jo umiai išleisti dekretai, skubotos reformos sustabdė bankų bankrutą ir licitaciją bankruto keliu vedama visame krašte.

Ligi galui 1933 m., dėka Roosevelto sumanumui ir umioms reformos, tapo atgaivinta pramonė ir veikla industrijoj; pabaigoje 1933 m. pakilo gamyba industrijoj, pakilo pramonėj stimulas; 1933 m. automobilių gamyba davė 118,000 naujų automobilių, tokio skaičiaus nematėm laike dvejų metų periodo (1931-1932); o ši 1934 metą automobilių jau pagaminta 336,013; geležies-plieno industrija buvo stagnacijoj, dabar geležies pramonėj gamyba pakilo virš 200%; anglies gamyba pakilo virš 62%; krautuvių biznis pakilo ligi 84%; musų krašto eksportas pakilo virš 70% ir importas ligi virš 59%; šie statistiniai faktai nenuginčinami, jie kalba patys už save, kalba už Roosevelto administracijos reformas. Kiekvienas krašto pilietis dabar jaučia viltį geresnių laikų. Tiesa, bedarbė dar visiškai nepašalinta, dar apie 9 milijonai darbininkų be darbo, bet jų padėtis dabar nėra tokia skandalinga kaip buvo 1931-1932 ir prdžioje 1933 metų, nes valdžia kas mėnesį išleidžia po 110 milijonų dolerių šelpimui bedarbių ir pastogės aprupinimu.

Pagal oficiališkas valdžios žinias, dabar ant valdžios šelpimo sąrašo tebėra 4 milijonai šelpiamų šeimų ir 600 tukstančių pavienių; bet metas laiko atgal skaičius šelpiamų buvo arti du kart tiek. Vyriausybė rupinasi kogreičiausia bedarbę pašalinti, tuo tikslu umiai pravedamos socialinės ir ekonominės reformos, nors brangiai kainuoja šios reformos, bet jos atsako ir patenkina tikslą. Taigi, Prezidento Roosevelto administracijos rekordas pats už save kalba, delto opozicijos partijai bus sunku jo rekordą diskredituoti ir realius faktus iškraipyti bei nuneigti. Aš tikiu, kad opozicijos sunkiosios artilerijos šuviai leidžiami prieš Roosevelto administracijos socialines ir ekonomines reformas bus be efekto.

KARAS!

20-to Amžiaus Karas ant Žemės, Jurose ir Ore

Durtuvų grumtynės, nuodingi gazai, lėktuvų pašovimas, artilerijos griausmai, žmonių susprogdinimas ir kitos karo baisybės vaizdžiai aprašyta W. T. SCANLON'O parašytoje ir 1-ja premija Amerikoje apdovanotoje karo apysakoje

"DIEVE, PASIGAILĖK MUSŲ!"

(God, have mercy on us!)

400 pusl. Gražus, tvirti apdarai.

Kaina tik $1.35 su persiuntimu. Pinigines perlaidas (money order) siųskit:

Amerikos Lietuvis

14 VERNON STREET — WORCESTER, MASS.

Vilniaus Geležinio Fondo Remėjams

Savo misiją Vilniaus vadavimo baigėme. (Kalbėjome išviso 51-oje svetainėje. Dar keliose vietose papildomai teks kalbėti).

Turime pareikšti didelį džiaugsmą, kad visur radome labai gyvą atbalsį. Musų broliai Amerikiečiai nuoširdžiai Vilniaus reikalu sielojasi, nemažai jį atjaučia ir mielai savo centais ir doleriais remia. Visų rupestis yra gerai susiorganizuoti, kad ateityje visi Lietuvos išeiviai stotų į eiles Vilniaus Geležinio Fondo narių rėmėjų.

Ir negalima to dalyko tolimiems laikams atidėlioti. Daug ženklų rodo, kad ir patys lenkai ir jiems prietelingos valstybės neužilgo gal ims daryti spaudimą į Lietuvą, kad susitartų su Lenkija jai maloniomis sąlygomis. Lietuvai tik tuomet pasiseks atlaikyti savo reikalavimą — Vilniaus grąžinimą — jeigu visa musų tauta bus vieninga netik mintimis ir jausmais, bet ir organizuotu darbu. Kada Vilniaus Geležinio Fondo narių rėmėjų bus ne šimtai tukstančių, kaip dabar, o milijonai — tada ir Lietuvos balsas visose derybose bus daug galingesnis. Taigi, lai Vilniaus pasų ir Vilniaus ženklelių platinimas bus vyriausias musų laikų obalsis. Lai tuo gyvai susirupina visos musų organizacijos be pakraipų skirtumo. Lai bus tam reikalui išnaudotos visos musų tautos šventės ir pramogos, k.a. daugel vietose vasaros metu rengiamos Lietuvių Dienos. Ir pastatant pirmon vieton svarbius savo vietinius reikalus, vis delto galima bent dalį pelno iš tų pramogų skirti Vilniaus Geležinin Fondan.

Pakol Vilnius negrįš Lietuvai, pakol juk, po teisybei nei nėra kito svarbesnio tautos reikalo kaip musų sostinės grąžinimas.

Kad neįvyktų ateityje kokių nors reikale Vilniaus pasų ir ženklelių platinimo nesusipratimų, skaitau reikalinga pažymėti:

1. Pasų ir ženklelių galima gauti A.L.R.K. Federacijos Centre (2334 So. Oakley Ave., Chicago, Ill.), taipgi abiejuose Lietuvos Konsulatuose kaip ir pirmiau: New Yorke ir Čikagoje. Tenai reikia siųsti ir surinktus už išplatintus "pasus" ir ženklelius pinigus, kaipo auką Vilnijos lietuvių paramai.

2. "Vilniaus pasų" kaina — 10 centų. Vilniaus ženklelių kainos: a) Šv. Onos bažnyčia — Lietuvoje 50 c.; Amerikoje — 5 centai; b) Gediminas — Lietuvoje 1 lit.; Amerikoje — 10 centų; c) Gedimino pilies bokštas — Lietuvoje 10 c.; Amerikoje — 10 centų; d) Aušros Vartai — Lietuvoje 20 c.; Amerikoje — 20 centų; e) Vilniaus Universitetas — Lietuvoje 2 lit.; Amerikoje — 20 centų; f) Žygis į Vilnių — Lietuvoje 5 lit. Amerikoje — 50 centų; g) Vytautas — Lietuvoje 50 lit.; Amerikoje — 1 dol.

3. Tiems, kurie nori giliau pažinti ir geriau sekti Vilniaus kovos reikalus — labai patartina išsirašyti Vilniui Vaduoti Sąjungos leidžiamą, dvisavaitinį iliustruotą žurnalą "Musų Vilnius" (dabar Amerikoje metams kaštuoja tik 2 dol.), ir įvairios literaturos Vilniaus klausimu. Tais ir kitais S-gos ir V.G. Fondo reikalais prašome kreiptis Lietuvon šiuo adresu:

Vilniui Vaduoti Sąjunga (arba Vilniaus Geležinis Fondas) Duonelaičio gatvės 9-a, Kaunas, Lithuania.

Su geriausiais linkėjimais Tamstų darbuotei —

Kan. F. Kemėšis
V.V.S-gos vice-pirmininkas
V.G. Fondo pirmininkas

Parinktini Veikalai Lietuviškam Teatrui

1)—ATGAILA—
Trijų aktų tragedija. Parašė Jonas Steponaitis. Lošime dalyvauja 6 vyrai ir 3 moterys. Pusl. 36. Kaina 25c.

2)—Atsiliepė širdelė—
Vieno veiksmo dramatiškas vaizdelis. Lošia 4 vyrai ir 2 moterys, ir

Grybų Mišinys—
Vaikų teatrui. Lošia maži berniukai ir mergaitės. Abu veikalukai vienoj knygelėj. Pusl. 32. Kaina 25c.

3)—Bijunėlis—Komedija—
ir drama 4-se veiksmuose 6-se atidengimuose su dainomis. Parašė žymus dramaturgas V. Nagurnoskis. Lošime dalyvauja 15 ypatų. Kaina 50 centų.

4)—DĖDĖ APSIRIKO—
Vieno veiksmo komedija. Parašė Juozas Naruševičius. Lošime dalyvauja 4 vyrai ir 3 moterys. Pusl. 27. Kaina 20c.

5)—DOROS SARGAS—
3-jų aktų drama, veikalas iš baudžiavos laikų. Lošime dalyvauja 6 vyrai ir 4 moterys. Pusl. 90. Kaina 50c.

6)—Jonas Burbulas—
Vieno veiksmo komedija. Lošime dalyvauja 3 moterys ir vyras. Pusl. 31. Kaina 25c.

7)—Pirmą ir Paskutinį Kartą—
Vieno veiksmo komedija. Lošime dalyvauja 2 vyrai ir viena moteris. Pusl. 26. Kaina 20c.

8)—Po Apgarsinimui—
Vieno veiksmo komedija. Lošime dalyvauja 4 vyrai ir 3 moterys. Pusl. 28. Kaina 30c.

9)—Sušaldyta Dėdienė—
Vieno akto farsas — komedija. Ši komedija pilna juokų ir gyvumo. Lošime dalyvauja 6 ypatos. Kaina 30c.

10)—VAIKU TEATRUI—
Keturios Metų Dalys, Raudona Kepuraitė ir Pasakų Karalaitė. Visi veikalukai vienoj knygelėj. 15 pusl. Kaina 15c.

AMERIKOS LIETUVIS
14 Vernon St. Worcester, Mass.

SVEIKATOS SKYRIUS

Šį skyrių tvarko ir prižiuri
AMERIKOS LIETUVIŲ DAKTARŲ DRAUGIJA
Rašo J. P. Poška, Gydytojas ir Chirurgas
Chicago, Ill.

GALVOS SKAUDĖJIMAS

Galvos skaudėjimas yra dažniausis atsitikimas žmogaus gyvenime. Šis vargindantis apsireiškimas paliečia visus: ir senus ir jaunus, mažus ir didelius. Gal but, nerasi žmogaus, kuris nebutų kada nors turėjęs skausmą galvoje.

Žmonės taip pripratę prie šios kasdieninės "ligos", kad mažai tekreipia dėmesio į priežastis, nuo kurių skaudėjimas gali paeiti. Visa kas yra daroma, tai kuogreičiausiai paimama ar tai kokių pilių arba miltelių, kurie buk tai prašalina skaudėjimą ir viskas baigta. Taip, tie vaistai prašalina galvos skaudėjimą, bet neprašalina nei priežasties, nei ligos, kuri iššaukia tą nemalonų apsireiškimų. Tos pilės, tie milteliai tiktai užnuodija nervus, kurie neša žinią smagenims, kad žmogaus kune kas nors nebeveikia taip kaip turėtų veikti, kad tas žmogus privalo ieškoti priežasties arba ligos savo kune ir kuogreičiausiai prašalinti ją. Bet žmogus nenori to suprasti. Jis pirmiausia paima patentuotų nuodų, užnuodija nervus, galva nustojo skaudėti, o liga tegul pletojasi. Taip tie atsitikimai pasikartoja per metus, kol pragaištinga liga išsisiubuoja, apimdama visą žmogaus kuną ir paguldo jį į lovą arba ir ant mirtino patalo. Žinoma, jeigu galvą skauda nuo išsigėrimo, nuo peršalimo arba nuo persivalgymo, tai tas visiems yra žinoma, bet jeigu galvos skausmas pasikartoja be žinomų priežasčių, tai reikia jų ieškoti, nes, aišku, kad kokia nors pavojinga liga skverbiasi į žmogaus kuną ir pamažu naikina sveikatą.

Svarbiausios ligos, kurios iššaukia galvos skaudėjimą, yra, maždaug, šios: džiova arba tuberkulozas, akmenys tulžės puslėje, inkstų ligos arba nephritos, įvairios širdies ligos, kraujo nusilpnėjimas arba anemia, alkoholizmas, kepenų ligos, visokios nervų ligos, reumatizmas ir smagenų tumorai. Pas moteris galvos skaudėjimas dažniausiai pasitaiko nuo gendančių lyties organų. Šiame atsitikime moterims skauda viršugalvį ir smilkinis. Nusilpusos akys, kurios reikalauja akinių, nenormalus prieškiniai sainusai irgi pagimdo galvos skaudėjimą. Šių laikų rupestingas ir sunkus gyvenimas sudaro pavojingą aukštą kraujo spaudimą, kuris pasireiškia galvos skaudėjimu, nes nuo aukšto kraujo spaudimo genda širdis ir inkstai.

Žmonės, kurie nesisaugoja nuo aukšto kraujo spaudimo dažniausiai miršta nuo širdies, arba inkstų ligos, arba nuo apopleksijos. Bet jeigu laiku patėmija kraujo spaudimą ir pasiduoda gydytojo priežiuron, tai gali gyventi taip ilgai, kaip ir kiti.

Brangieji, matote, kaip yra svarbu žinoti nuo kuo skauda galvą, kaip svarbu surasti ligą pačioje jos pradžioje kol ji nesunaikina žmogaus sveikatą. Taigi, rupinkimės savo sveikata, savo vaikų sveikata ir savo visos tautos sveikata, nes tiktai sveikame kune randasi sveikas protas.

Baigdamas noriu patarti — nepasitikėt stebuklingais vaistais, nepasiduoti į apgavikų rankas. Pajutus savyje ligos apsireiškimus, kreipkitės prie savo tautiečio, prie savo brolio lietuvio gydytojo, kuris nuoširdžiai patarnaus ir, jeigus bus galima, pagelbės geriau, negu svetimtautis, nes lietuviui reikia gyventi savųjų tarpe. Yra blogos valios žmonių, kurie siunčia musų lietuvius pas svetimtaučius; jie taip daro užtai, kad gauna atlyginimą; už kelius dolerius parduoda savo tautietį. Tokių žmonių reikia saugotis, nepaisant koki jie nebutų, nes jie yra musų tautos, musų gerovės priešai, kaip netikri vaistai arba pati liga.

Saugokime savo sveikatą, nes ji yra musų didžiausias turtas.

APIE SOVIETŲ RUSIJOS ŽEMĖS UKI

SOVCHOZAI

Kolchozai, apie kuriuos jau buvo rašyta, yra pereinamoji, laikinė komunistiškos žemės ukio santvarkos forma: komunistų tikslas yra sovchozas, t. y. — sovietskoje choziaistvo — sovietiškas ukis.

Sovchozas pagrindinai skiriasi nuo kolchozo. Sovchozas tai yra jau fabrikas, kuris gamina duoną, jei jis gamina javus, vyno fabrikas, jei jis gamina vyną, daržovių fabrikas, jei jis gamina daržoves, vaisių fabrikas, jei jis gamina vaisius ir t.t.

Sovchoze visas ukis sutvarkytas, kaip fabrike. Ten jau jokios, nė mažiausios žemės bei žemės ukio nuosavybės nėra. Visa sovchozo žemė sudaro vieną lyg ir dvaro žemė, ukį ir tas ukis visas yra valstybės.

Sovchoze dirbą darbininkai, kaip ir kituose fabrikuose, dirba už algą ir iš tos algos turi gyventi: maitintis, apsirengti, butą pasisamdyti ir t.t.

Tokiu budu, per sovchozą komunistai nori sulyginti kaimą su miestu: kaip geležies, gumos, manufakturos fabrike darbininkai neturi pačiam fabrike nuosavybės (nei savo mašinų, nei medžiagos), taip ir tie žmonės, kurie sovchoze gyvena ir dirba, taip gi neturi ukiškos to ukio nuosavybės ir yra tiktai darbininkai.

Lietuvos žurnalistams buvo parodytas didžiulis sovchozas Rusijos pietuose netoli Rostovo t. D. Jis pavadintas **Zernograd**, t.y. — grudų miestu. Ir tikrai tai yra miestas, kuriame prieš dvejetą metų gyveno 12 tukstančių gyventojų; žemės tas sovchozas turi 110 tukstančių hektarų. Nuo to miesto ligi ukio krašto apie 70 kilometrų tolio. Tame uky yra agronomų ir žemės ukio inžinierių institutas, kuriame mokosi 500 studentų.

Tai yra visiškai naujas ukis ir jam pastatytas naujas miestas, kurio ligi 1929 m. visai nebuvo ,vietoj jo buvo stepė, pieva, kurioje kazokai ganė bandas karvių, avių ir arklių.

Sovchozas turi 300 karvių, 550 avių, 400 kiaulių.

Lauko darbai dirbami mašinomis, o sėjama net iš aeroplanų (buvo bandoma). Dirbamos žemės kasmet yra apie 66 tukstančius ha, kurią apdirbą 9 traktoriai.

Mes matėm ,kaip traktoriais akėja dirvas. Traktorius velka ant ratų sienojo storio 22 metrų branktą, prie kurio prikabinta 48 geležinės akėčios, kurias taiso du darbininkai. Tokiu budu trys žmonės (trečias traktorininkas, mašinistas) per 10 valandų darbo (jie tiek sakėsi dirbą) užakėja 68 hektarus žemės.

Zernogrado žemė yra derlingas juodžemis, kuris duoda — mums sakė vyriausias agronomas — 12-ką dvigubų centnerių iš ha kviečių, 16-ką kukuruzų, pusseptinto pavasarinių kulturų.

Žonėms, kurie tame pavyzdingame sovchoze dirba, pastatyta ištisas miestas 4—5 aukštų namų, kuriuose jie gauna butus; sovchozas turi klubą su knygynu bei skaitykla ir sale vaidinimams, kino teatrą, mokyklą, ligoninę, vaikų darželį, kur paliekami vaikai, kai tėvai išeina darban. Yra savo dirbtuvės, kur taisomos įvairios ukio mašinos ir k. Yra valgyklos, kur darbininkai gauna pietus, pusryčius, vakarienę — už 8 kapeikų — 3 rub. per dieną, žiurint, kiek kas uždirba. O uždirba nuo 50 rub. ligi 100 per mėnesį eiliniai darbininkai, traktorininkai nuo 170 ligi 250 rub., agronomai nuo 350 ligi 500 rublių (tikroji dabartinio rublio vertė apie 2 aukso kapeikos).

Tokio dydžio ukis tačiau pasirodė neparankus, nepraktiškas, todėl dabar jis padalytas į 4 dalis.

Kviečiai, kurie socvhoze išauga eksportuojami į Prancuziją, o maistui javai iš kitur atvežami arba naudojama kukuruza.

Jau iš to viso matyti, kad sovchozas tikrai yra javų fabrikas, kuriame darbo ir gyvenimo sąlygos yra tokios, kaip ir kitų fabrikų — plieno, manufakturos ir k. — darbininkų. Toks ukis mažai kuo ir išore besiskiria nuo miesto.

Taip komunistai nori sutvarkyti visą žemės ukį, nors kol kas, kaip minėta ,yra dar ir kolchozų (jų dar daugiausia) ir, be to, yra dar **iedinoličnikų — pavienių**, individualinių ukių.

Važiuodamas dideliais Sovietų plotais, šen bei ten matai dar ir rėžių, kuriuos vienus nuo kitų skiria ežios. Tuos rėžius, šniurus, dirba pavieniai ukininkai, kaip ir anksčiau. Kol kas jie palikti taip dirbti, nes esą pastebėta, kad tokie pavieniai ukininkai darbštesni, daugiau naudos duoda valstybei ir t.t. Žinoma, tai yra kaip ir kolchozai, laikinis reiškinys, nes galų gale vis delto turėsiąs buti ir žemės ukis fabrikizuotas, kad visame krašte sudarytu beluominę, vienalytę darbininkišką žmonių masę. — "L. U." **J. Kardelis**

Pasaulio Įdomybės

Rašo J. STEPONAITIS

VYRAS IRGI TURI "KENTĖTI" GIMDYMO SKAUSMUS

Zandarda provincijoj, žmonos po gimdymui kaip greit galėdamos keldavos ir dirbdavo savo darbus, o jų vyrai tuoj guldavo ir laikydami prie savęs kudikį išgulėdavo 40 dienų. Jie sako, kad moteris gimdydama turėjo gana skausmų, tad dabar vyras privalo dalį tų kentėjimų panešti... Taip vyrui "skausmuose" gulinti, jį artimieji bei draugai lankydavo, linksmindavosi, puotaudavo.

TARTARAI MANDŽIURIJOJ

Ant šiaurinio Mandžurijos rubežiaus, kadaise gyveno UNG tauta. Tartarai Ung tautos buvo valdomi. Puiki tai šalis: didžiausi laukai, plačiausios pievos-ganyklos! Valdovu buvo Ung Khan. Pasidarius peraugliui kunigaikštis nutarė tartarus dalimis paskirstyti po įvairias šalis. Išgirdę tai, tartarai labai užsigavo ir visi nutarė pasitraukti nuo kunigaikščio globos. Perėjo tartarai dykumas į šiaurę apsigyveno, kur juos Ung kunigaikštis negalėjo pasiekti ir jiems trukdyti. Ir taip 1187 m. tartarai išsirinko savo karalių Jengis Khan. Išgirdę visur pasisklaidę tartarai, kad jau jie turi savo karalių, visi susirinko ir pareiškė jam savo priklausomybę ir ištikimybę. Nuo tada tartarai pasidarė stiprųs ir pradėjo užkariauti daugiau žemių. Jie pasistatė sau obalsį: "Užkariauti visą pasaulį"! Pagaliau tartarai nuvyko užkariauti ir kunigaikštį Ung Khan, po kurio globa jie kadaise buvo. Tartarai laimėjo garsųjį Tenduc karą, ir nuo tada tartarai labai įsigalėjo ir užkariavo labai daug šalių.

KUR PALAIDOTI TRYS KARALIAI

Persijoj yra miestas Saba. Iš čia, sakoma, Trys Karaliai išvyko į Betliejų, Kristaus gimimo naktį. Čia ir palaidoti Trys Karaliai greta vienas kito. Sakoma, jų kunai dar ir šiandien tebėra cielybėj, su plaukais ir barzdomis.

STEBUKLINGOS JUOSTELĖS

Irako provincijoj yra miestas, vadinama Tauris. Arti rubežiaus Tauris teritorijos yra Šv. Barsaumo vienuolynas. Vienuolių apsirengimas labai panašus į Karmelitų. Prie maldų dar jie čia dirba: jie mezga vilnones juosteles. Laike pamaldų tas juosteles sudeda ant altoriaus (Šv. Barsaumo altoriaus). Kada vienuoliai eina per žmones prašydami išmaldos, tai geradariams jie duoda tų juostelių. Tos juostos labai esą palengvina įvairiausius skausmus, kuomet tikintieji jomis apsijuosia.

ROJAUS VIETA

Prie Serbijos rubežiaus buvo šalelė, vadinama Mulehet. Čia tarp kalnų šios šalelės valdovas Alladin buvo įrengęs rojų, apie kokį skaitome šventraštyje. Kadangi tas valdovas turėjo turtų, kiek tik jis panorėjo, tai ir galėjo įrengti rojų. Tame rojuje upeliai bėgo pilni vyno, kiti vandens, kiti pieno, dar kiti medaus. Buvo galybės įvairiausių vaismedžių, uogynų, paukščių ir t.t. Čia vaikščiojo, žaidė, maudėsi, instrumentais grojo nuogos merginos. Žodžiu, ko panorėjo, ko ir sapne nesapnavo, žmogus čia galėjo matyti, ragauti. Kad gyviems žmonėms parodyti, kad tikrai rojus yra ant žemės, tai valdovas su savo padėjėjais netikėtai uždavę tam tikrų migdančių vaistų užmigdydavo, — dažniausiai jaunuolius, ir slaptais perėjimais nunešdavo į tą rojų. Kada jaunuolis atsipeikėdavo, tai jis rasdavo save tikram rojuje. Viską mato, viską girdi, viską gali palytėti ir viską ragauti! Jaunouliai tokiu pat budu ir budavo išnešti iš rojaus, kaip ir įnešti. Pabuvę rojuje jaunoliai labai ilgėdavos ir vėl labai norėdavo į jį pakliut. Jų valdonas kartu buvo jų ir dievas, — jei jis panorės, tai į rojų paklius, jei ne, — tai ne. Žmonės Aladdiną labai gardinbavo ir budavo labai geri, kad tik į rojų pakliuti. Jis pasakydavo jaunuoliams, kad ten ir ten, toks ir toks šalies valdovas netinkamas ant šios žemės gyenti ir jį reikia nužudyti. Kas nužudys, tai yra, išpildys Aladdin'o įsakymą, tai eis į rojų. O jei tai darydamas kas mirtų, tai vistiek, Alladin tokiam mirusiam duos rojų. Taip tai jaunuoliai uždegti troškimu rojaus nežiurėdavo į jokį pavojų, visai nebijodavo atiduoti gyvastį, kad tik įvykdyti Alladin'o įsakymą, kad tik patekti į rojų.

Užtai ir pasakos yra, pav., apie Alladino lempą, kad ją patrynus gali gauti, ką tik nori. Alladinas tuomet labai gudriai darydavo, kad, pav., išneštas iš to rojaus, pabudęs tikrai manydavo, kad jis gyvas budamas buvo rojuje. Nes iš tikrųjų, niekur pasauly gal nebuvo tiek daug turto įdėta, kad tokį rojų įrengti, o paskui jį išlaikyti. Tačiau tartarų valdovas Hulagu 1252 m. pasiuntė didelę savo kariuomenę, laikė apsuptą tą tarpkalnį per tris metus, iki pagaliau nuveikė Aladdino kariuomenę, užėmė visą valstybėlę ir patį Aladdiną nužudė.

ŽMONĖS — ŠUNGALVIAI

Už apie 150 mylių nuo salos Java, yra sala vadinama Nicobar. Šios salos gyventojai neturi jokio savo valdovo, gyvena betvarkėj, visiškai nuogi ir labai žiaurus. Gi dar toliau, randasi didelė sala Andaman. Šios didelės salos gyventojai taip pat neturi jokio valdovo ar viršininko. Jie nedėvi jokių rubų ir jų galvos labai panašios į šunų. Taip pat akys ir dantys, kaip šunų. Jie ir gyvena nei kiek neskirtingiau, kaip bestijos. Jie suėda, ką tik pagauna; jei nėr ką kita, tai vieni kitus ėda. Tai štai, kokių esama gyventojų.

KUR RANDASI RUBINAS

Apie 1,300 mylių nuo Java salos, o nuo Andama salos apie 1,000 mylių, randasi didelė sala, vadinama Ceylon. Jos dydis virš 2,400 mylių. Senovėj toji sala buvo dar didesnė, — apie 3,600 mylių, bet ypač šiaurinė salos dalis labai žema, — taip žema, kad nuo juros sausžemio nematyti, iki priplauki prie pat krašto, — tad stiprus Šiaurės vėjas per ilgą laiką vandenį užvarė ant salos ir tokiu budu -jau užsemta virš 1,000 mylių. Šios salos gyventojai turi savo karalių, kurį jie vadina Sendemain. Taigi, čia, o niekur kitur pasauly, randasi brangakmenių, kaip safyras, topazas ir kit., bet rubinas svarbiausias iš visų. Šios salos karalius turi didžiausį visam pasauly rubiną. Jis yra delnos dydžio ir rankos storio. Žiuri į tą akmenį ir negali atsigėrėti: jo tyrumas, ryškumas! o raudonuoja, kaip tikra žarija! Sako, kad jokie pinigai jo negali nupirkti. Tartarų karalius, tuomet budamas labai galingas ir turtingas, prašyte prašė, kad jam tą rubiną parduotų, siulė už jį pinigus, žemės plotus, miestus, bet salos karalius atsisakė atiduot užtikrindamas, kad kito tokio dydžio ir gražaus akmens visam pasauly nėra, tad jokie turtai jo nupirkti negali; o prie to, tas akmuo yra jo protėvių palikimas, tad su juos skirtis negali.

(Bus daugiau)

Už $30.50 Knygų Sąrašas

KAS PIRKS ANT SYP TAM ATIDUOSIM

UŽ $10

PADENGDAMI PERSIUNTIMO LĖŠAS

Žinynas — knyga žinių iš mikologijos, istorijos, etnografijos, geografijos, astronomijos, aritmetikos, medicinos, ir kitokių mokslo šakų; rinkinys visokių patarimų apie sveikatą, budus gydymo. vaistus, įvairių nurodymų amatininkams, ukininkams, šeimininkams, ir kitiems	$2.25
Iš Velių bei Velnių Gyvenimo, surinko Dr. J. Basanavičius	$2.50
Lietuvos Istorija, antra laida, su penkiais žemlapiais	$1.25
Tolimoj Padangėj Pasaulio Verpetuose, 200 eilių	$2.00
Didysis Sapnininkas, su paveikslais	75c
Kuo Galim Tikėt Šiandien? Filosofiški Teologijos Klausimai ir Atsakymai	25c
Keturios Ukininkystės Knygos	$1.50
Napoleonas Bonapartas. Istoriška jo gyvenimo apysaka su paveikslu	50c
Kišeninis Žodynelis, Angliškai lietuviškos kalbos	$1.00
Vilniaus Albumas su Lietuvos Istorija	$4.00
Keturios Juokų Knygos	$1.00
Lietuvių Kalbos Gramatika	50c
Daktaras Kišeniuje	$1.00
Artimetikos Uždaviniai su paaiškinimais	50c
Žymiausių Europos Tautų Istorija dalyvavusių Pasaulinėje Karėje	$2.00
Valgių Gaminimo Knyga	$1.00
Gyvulių Protas knyga	$1.00
Ben Hur Knyga. Apysaka iš Kristaus gyvenimo laikų	$1.50
Tarptautinės Esperanto Kalbos rankvedis	$1.00
Lietuvos Įstatymai. Apdaruose	$4.00

Pasirenkant bile knygų iš čia paduoto sąrašo, tik nemažiau $5.00, duosim 25-tą nuošimtį

Visais knygų reikalais, rašykit —

Amerikos Lietuvio Knygynas

14 Vernon Street — Worcester, Mass.

ILGALAIKINIS SUFRIZAVIMAS
Už Prieinamas Kainas
Marcel Sugarbiniavimas 50c
Plaukų Išplovimas ir Pirštais Suraitymas $1.

Veido Vatinis Masažas ... $1.50

JOSEPHINE'S
GROŽĖS SALIONAS
476 Main gatvės — Dial 2-9707

LIETUVIAI!
SKAITYKITE ir PLATINKITE
AMERIKOS LIETUVĮ

ŽINIOS IŠ LIETUVOS

Įvairios Žinios

— Birželio 10 dieną Šakių Naumiestyje atidengiamas mūsų tautos himno autoriui Dr. Vincui Kudirkai paminklas. Ta proga, Šakių Naumiestis pavadintas Kudirkos Naumiesčiu. Kudirkos pagerbimas įvyks netik Naumiestyje, bet ir visoje Lietuvoje. Numatoma visose vietose sušaukti visuomenės ir organizacijų susirinkimus, kuriuose bus skaitomos apie tą didįjį musų tautos veikėją deklamuojami jo eilėraščiai, skaitomi raštai.

— Birželio 9 — 11 dienomis Kaune įvyko lietuvių-latvių vienybės dešimtasis jubiliejinis kongresas. Ta proga, iš Latvijos į Kauną buvo atvažiavę apie 100 latvių visuomenės atstovų ir Latvijos studentų choras, kuris Kauno valstybės teatre turėjo koncertą. Taip pat ir iš Estijos buvo atvykusių Lietuvių-Estų draugijos atstovai. Kongreso metu Kaune buvo atidaryta latvių paroda ir skaityta įvairiais klausimais eilė paskaitų. Šis kongresas turi didesnę reikšmę ta prasme, kad jis imsis visuomeniškos iniciatyvos suartinti visas tris Pabaltijo tautas ta kryptimi, kaip Lietuvos vyriausybės savo garsiąme memorandumo buvo siuloma.

— Kovai su gyvulių mirtingumu Lietuvoje vis daugiau priduodama reikšmės. Šiuo metu su apkrečiamomis gyvulių ligomis kovoja 4 veterinarijos gydytojai, veterinarijos departamento tarnyboje 62 gyvulininkystės technikai paskirti po visą kraštą padeda veterinarijos gydytojams. Be veterinarijos teknikų dar dirba 24 feldšeriai. Šiems specialistams į kovą su gyvulių ligomis kas kart vis uoliau stoja pati visuomenė.

Žių metų gegužės mėnesį iš Lietuvos į užsienius įvairių prekių buvo išvežta už 12.305.900 litų, o iš užsienių į Lietuvą įvežta už 13.315.600 litų. Tuo budu šiemetinis gegužės mėnesio Lietuvos prekybos balansas su užsieniais siekia apie vieną milijoną litų pasyvo. Per pirmuosius penkis šių metų mėnesius Lietuvą įvairių prekių į užsienius išvežė už 62.614.000 litų (pernai tą patį laiką už 59.522.000 litų), o iš užsienių įvežė už 58.767.200 litų (pernai už 56.636.800 lt.). Tai gi šiemet Lietuvos su užsieniais balansas aktyvus apie 4 milijonus litų.

Šiomis dienomis Kaune susidarė iš įvairių visuomenės veikėjų tam tikra draugija, kurios tikslas Kaune pastatyti Lietuvos atgimimo patriarchui Jonui Basanavičiui didelį paminklą. Ta dr-gija jau atitinkamų Lietuvos įsteigų yra įregistruota. Ji nutarė rinkti aukas ir Basanavičiui paminklą pastatyti Kauno geležinkelių stoties aikštėje. Ligi šio laiko Kaune yra tik maža Basanavičiaus stovylėlė Karo muziejaus sodelyje. Lietuvos visuomenė šios draugijos sumanymą labai palankiai sutiko ir žada aukomis jos darbus paremti.

Gyvesnis žurnalas pasidarė "Sargyba", kurią leidžia L. K. Blaivybės Draugija, redaktorius M. Endziulaitytė-Gylienė. Pirmiau šis žurnalas buvo skiriamas vien blaivybės reikalams, kuo, žinoma, grąsino mėgstančius išgerti, bet nuo šių metų pradžios "Sargyba" pasidarė populiariu sveikatos žurnalu, tik su blaivybės pagrindu, todel dabar ir mėgstąs išgerti noriai paskaitys įvairius staipsnius, apie: gripą, visokius skaudėjimus, maitinimąsi ir t.t. Tuo atžvilgiu dabar "Sargyba" tikrai yra vienintėliu Lietuvoje (sveikatos) žurnalu kurių užsieniuose yra net po kelius. Apie sveikatos reikalų populiarizavimo reikalą juk negali pas mus buti ir kalbos! Šis žurnalas dabar ir išvaizda gyvesnis, nenuobodus, kaip budavo su vienodais viršeliais, paveiksluotas, nuo naujų metų išeina nebe per mėnesį, bet kas dvi savaiti kartą. Metams kainuoja 5 litai. Buveinė — Liaudiese Namuose, Kaune, kame jau šią vasarą bus gaminamas bealkolinis vynas. **Vtk.**

Veterinarijos Departamente nėra rinkinio žurnalo "Veterinarija ir Zootechnija". Niekaip nesurasta, esant reikalui, dvejetas paskutinių numerių, nors šiaip palaidų senų numerių metosi kruva... Tegul žurnalą leidžia ne pats departamentas, o veternarijos darbuotojų sąjunga, bet jis departamento žmonėms reikalingas, jie jį turi, bet pačiame departamente nėra. Ką sakytų, pavyzdžiui, kitašalis, norėdamas departamente gauti kokių žinių iš tos srities? Juk ten jam nesugebėtų rasti paskutiniųjų vienintėlio tokis Lietuvoje žurnalo "Veterinarija ir Zootechnija" numerių, kurių nerasta stropiai išklausinėjus ir apieškojus visą departamentą...

Paskutiniuoju laiku Lietuvoje vokiečių mažumos tarpe vis stiprėja tendencija pasekti Vengrijos Vokiečių pavyzdžiu ir viešai patikrinti vokiečių mažumos ištikimumą Lietuvai, kartu atsiribojant nuo išdavikiškų gaivalų. Jeigu tokios deklaracijos šalininkai laimėtų, tai iš vadovaujančių Lietuvos vokiečių organizacijų butų išmesti uolesnieji Hitlerio gerbėjai, atsibastę Lietuvon iš tolimų Vokietijos užkampių. Toks Vokiečių mažumos pareiškimas manoma padaryti sąryšy su Neumanno—Sasso byla

---

Ligi šiolei daugelyje Lietuvos įmonių buvo praktikuojama tam tikra baudų sistema. Darbdaviai bausdavo darbininkus už pavėlavimus žaliavos sugadinimus ar už prasto gaminio pagaminimą. Del tų baudų kildavo daug nesupratimų, nes kai kurie darbdaviai ir meisteriai vartodavo kartais piktą valią. Dabar vyriausios darbo inspekcijos įsakymu visose įmonėse žymiose vietose turi buti iškabintos lentelės, kuriose turi buti smulkiai pažymėta, už kokius nusižengimus ir kokia bauda darbininkus galima bausti. Paminėtosios lentelės turi buti darbę inspekcijos patvirtos. Kitokias baudas dėti, negu pažymėta lentelėje yra uždrausta. Tsb.

Birželio 3 dieną Ukmergės apskr. Dubingiuose per ežerą buvo atidarytas tiltas. Tai pirmutinis Lietuvos tiltas per ežerą. Jo didumas: 87 metrai ilgio, 4½ pločio ir 15 metrų aukščio.

Tilto atidarymo iškilmėse dalyvavo Respublikos Prezidentas Antanas Smetona, keli ministeriai, apskrities administracija ir daugiau, kaip 10.000 žmonių. Šio krašto gyventojai labai patenkinti naujuoju tiltu, nes jiems ištikrųjų tekdavo daug vargti kol per ežerą tiktai keltu galėdavo persikelti. Tsb.

Lietuvoje juros diena galutinai nutarta suruošti šių metų rugpiučio 12-tą dieną. Jau dabar visos Lietuvos organizacijos ir visuomenė šiai svarbiai šventei uoliai ruošiasi. Tikimąsi, kad tą dieną į šventės centrą Klaipėdoje suvažiuos apie 100.000 žmonių. Tsb.

Lietuvos Skolos Užsieniams

Paskutiniuoju laiku, kaip daugelyje valstybių, taip ir Lietuvoje labai paaktualėjo kitoms valstybėms skolų mokėjimo klausimas. Lietuvoje ypač aktualios skolos yra danams, švedams ir mažiau rupinama karo skola Jungtinėms Amerikos Valstybėms.

Prieš keleris metus Lietuvos vyriausybė su danų statybos firma pasirašė sutartį, sulig kuria šioji apsiėmė atlikti kai kuriuos statybos darbus Klaipėdos uostę ir nutiesti Telšių-Kretingos geležinkelio liniją. Sutartyje buvo pažymėta, kad Lietuva danų firmai, Danijos prekybos ministerijos vardu, New Yorko banke grąžina skolą Amerikos Jungtinių Valstybių doleriais ir ten išsiperka Danijai duotas obligacijas. Sutartyje visiškai nebuvo įrašytos aukso klauzulės ir nepažymėta, kokiais doleriais danams skola mokama: aukso ar popieriniais.

Pereitais metais, kritus dolerio kursui, danai pradėjo reikalauti, kad jiems skola butų apmokėta aukso doleriais. Lietuva su tuo nesutiko ir New Yorko banke obligacijas pradėjo išpirkinėti popieriniais doleriais. Danai del to liko nepatenkinti ir Lietuvos vyriausybę žada skųsti Tarptautiniam Haagos Teisingumo Tribunolui. Šį klausimą dabar svarsto Lietuvos ministerių kabinetas. Išviso Lietuva Danijai yra skolinga apie 5 milijonus litų.

Panašų klausimą Lietuva turi ir su švedų degtukų monopoliu. Mat, 1930 metais Lietuva su Švedų degtukų trustu sudarė sutartį, sulig kuria švedams buvo atiduotas degtukų monopolis Lietuvoje, o Lietuva užtai iš jų gavo 45 milijonų litų ilgametę paskolą už labai mažus procentus. Paskolos sutartyje irgi aiškios aukso klauzulės nematyti, bet joje pasakyta, kad skola ir procentai grąžinami Amerikos Jungtinių Valstijų doleriais, skaitant dolerį lygų 10 litų. Kai dolerio kursas krito, tai švedų skolos klausimas pasidarė neaiškus, ypač po to, kai Amerikos kongresas priėmė rezoliuciją, sulig kuria vienintelė legalia Amerikos Jungtinių Valstybių valiuta buvo pripažintas tik popierinis doleris.

Šių metų gegužės 20 dieną Lietuvos vyriausybė New Yorko banke įmokėjo popieriniais doleriais paskolos procentų pirmąją ratą. Švedai tuo liko nepatenkinti ir žada kreiptis į trečiųjų teismą arba kviestis neitralų arbitrą. Dabartiniu laiku švedams paskolos ir procentų klausimas dar tebesvarstomas atatinkamose Lietuvos ir Švedijos įstaigose ir kol kas dar aiškaus nusprendimo nėra.

Jungtinėms Amerikos valstybės karo skolų, siekiančių 63 milijonus litų, mokėjimo klausimas Lietuvai nėra labai aktualus. Amerikai skoingos beveik visos Europos valstybės. Kai kurios jų savo skolas moka, o kai kurios nei skolų nei procentų negrąžina. Lietuva draugė su keliomis kitomis valstybėmis Amerikai skolas moka, nors ir sumažintomis ratomis.

Kadangi Anglija Amerikai yra daugiausiai skolinga, tai kitos valstybės karo skolų klausimu seka Anglijos pavyzdžiu. manoma, kad netrukus tarp Amerikos ir jos karo skolininkių prasidės naujos derybos, nes kai kurios jų savo skolų Jungtinėms valstybėms nenori mokėti, o Amerika nors dalinai ir pakeistomis sąlygomis, jų reikalauja.

Lietuvoje Visi Turės Gaisrus Gesinti

Ligi šiol Lietuvoje nebuvo tinkamai sutvarkyti ugniagesybos reikalai. Gaisrininkų komandas daugiausia steigdavo tik organizacijos, gi visi krašto gyventojai į ugniagesybos darbus nebuvo įtraukti. Dabar vidaus reikalų ministerijoje jau paruoštas ugniagesybos įstatymo projektas, kuriuo priešgaisrinė apsauga Lietuvoje bus ir tvarkoma.

Tarp kitko numatoma, kad ugniagesnių komandas galės turėti valdžios, savivaldybių, šaulių, savanorių ir privačių asmenų įstaigos bei organizacijos. Visos ugniagesių komandas, išskiriant šaulių ir geležinkeliečių, bus vidaus reikalų ministerijos žinioje ir tvarkomos Lietuvos ugniagesių organizacijos sąjungos. Į šios sąjungos centro valdybą įeis trys vidaus reikalų ministerijos paskirti asmenys. Tiktai šaulių ugniagesių komandoms veikimo taisykles nustatys vidaus reikalų ministerija, susitarus su kratoš apsaugos ministerija. Kilus svarbiam reikalui, visos ugniagesių komandos turės teikti pagelbos ir už savo veikimo ribų.

Gaisrų gesinimo prievalės Lietuvoje turės atlikti visi abiejų lyčių asmenys nuo 18 ligi 55 metų, o karo nuo 16 ligi 60 metų. Piliečiai gaisrus gesinti galės buti šaukiami, jeigu gyvena ne toliau, kaip 5 kilometrai nuo gaisro vietos. Miškus ir durpynus gesinti piliečiai gali buti šaukiami ir gyvenantieji už 15 kilometrų.

Gaisrams gesinti vadovaus vietos ugniagesių brandmajoras. Policija teiks tik pagalbą geisrų gesinimo vadovui ir palaikys bendrą tvarka.

Ugniagesių turtas, jų susirašinėjimas, pramogos bus atleidžiami nuo visokių valstybinių ir savivaldybinių mokesčių. Gaisrams gesinti reikalingas priemones ugniagesiai iš užsienių galės įvežti be jokių muitų.

Savo apskričiuose savivaldybių organizacijų komandoms išlaikyti, šaulių ir ugniagesių savanorių organizacijoms pašalpas teikti, taip pat ir visoms reikalingoms išlaidoms padengti miestų savivaldybės skria 3%, o apskričių ir valsčių savivaldybės nemažiau, kaip 2% savo išlaidų sąmatos. Be to, savivaldybės turės ugniagesius savanorius ir šaulius apdrausti nuo mirties ir nelaimingų atsitikimų, einant tarnybos pareigas.

Šio ugniagesybos pertvarkymo Lietuvoje, tikimasi sumažinti gaisrus visame krašte, kur jie kas met padaro apie 10 milijonų litų nuostolių. Tsb.

Šiemet Lietuvoje Bus Daug Žemės Nusausinta

Prieš keliolika metų daugelyje Lietuvos vietų, ypač miškuose ir žemesniuose laukuose buvo daug balų, kurios trukdydavo tinkamą žemės apdirbimą ir pražudydavo derliaus našumą. Keldama žemės ukio kulturą ir stengdamąsi kiekvieną žemės pėdą tinkamai išnaudoti. Lietuva jau prieš kelis metus pradėjo plačiu mąstu vykdydi žemės nusausinimo ir melioracijos darbus. Šiemet tam tikslui yar paskira apie 2 ½ milijono litų. Iš šios sumos numatoma, kaip kasmet, duoti ir pašalpų bei paskolų, kas žymiai lengvino ukininkams nusausinti savo laukus.

Šiemet nusisausinimo darbai platesnių mąstų yra numatomi taip įvykdyti: Mariampolės apygardoj norima baigti seniau pradėtas Kirsnos ir Pilvės upelių tvarkymas. Be to, bus pradėta kasti Nenupė, toliau Penta ir Nova. Kauno apygardoj numatoma sutvarkyti Barupės ir Meklos upokšnius. Ukmergės apygardoj numatyta galutinai sutvarkyti Armonos upelį ir baigti Širvintos šoninių griovių kasimas. Utenos apyg. norima sutvarkyti Kiaunės ir Aisetos baseinus. Panevėžio apyg.—baigti darbus prie Juodos, Šuojos, Mitos, Upytės, Juostos, Jaros ir kit. upelių. Be to, čia manoma sudarytį projektą Nevėžiui sutvarkyti. Biržų apyg. numatyta baigti Tatulos upės tvarkymo darbus, pradėtus net 1928 mt. ir kaštavusiuss jau apie 2 mil. litų. Šiaulių apyg. norima tęsti darbus prie Šušvės, Audrujos, Švetės, Ventos žemupio, Žižmos, Beržės ir kit. upokšnių. Kėdainių apyg. bus sutvarkyta Sumera ir Šaliava.

Tai vis didesnieji darbai, Šalio jų visose apygardose numatoma vykdyti daugybė mažesnių melioracijos darbų.

Prie visų tų darbų jau dirba ir dar dirbs apie 10.000 darbininkų, kuriems mokama per dieną po 5 litus. Tsb.

Lietuvoje Įkurta Smulkių Ukio Šakų Organizacijų Sąjunga

Ligi šio laiko Lietuvoje veikė apie 30 smulkių žemės ukio šakų organizacijų. Jos šalia kulturinio darbo visuomenėje dirba ir grynai praktišką darbą, turi daryti prekybinio pobudžio patarnavimus ir t.t. Vadovauti visų tų organizacijų bendresniam veikimui buvo jaučiama tam tikros įstaigos stoka. Prašalinant šį trukumą neseniai Lietuvoje įsteigta smulkių ukio šakų organizacijų sąjunga. Ši sąjunga aiškins, kurių prekių ir kiek įsivežama iš užsienių, kurių galima čia pat pasigaminti ir darys žygių, kad visko, ko galim pasigamint vietoje tikrai butų pasigaminama. Be to, sąjunga rupinsis sudaryti palankias sąlygas parduoti savo gaminiams. — **Tsb.**

PAUKŠČIŲ DIENAI

(Gegužės 14-ta)

Taip, verta yra paminėti
mažyčius musų bičiulius,
aš jiems ir noriu čia sudėti
kelius eiliuotus žodelius...

Kas musų laukus nuolat valo
nuo kenksmingųjų vabalų,
kas atsidavęs taip be galo
tam darbui yra ištiesų?..

Kas, per dienelę kiaurą skraidęs,
mums čiulba ulba daineles,
kurių nenusakys taip jokios raidės
ir jokios gaidos neišves?..

Kas artimiausias gyvunėlis
sodybose, lauke miške?..
Mažytis, pilkas, linksmutėlis
daugiausiai, su geŕa gerkle?..

Kas atneša mums vasarėlę
iš tolimų šiltų kraštų,
praleidęs musų žiemužėlę
ten, kur jaukiau, jau prie kitų?...

Na, kas to vardo nežinotų?
Paukštelis — juk tai tėra jis!
Be jų gyvybės daug nustotų
lietuvio mylima šalis!

Kaip spurdenąs sparneliais, brangus
koks jausmas dvasios prakilnios,
taip traukia musų širdis dangus
šeimynos kupinas vikrios.

Paukšteliai — džiaugsmas, musų laimė:
tebuna meilė jiems tikra —
Užaugęs, vaikas, mieste, kaime,
apgink juos mylinčia ranka!

Kai vien ramybė jų lizdeliams
po visą šalį musų bus,
kai bus ji motina paukšteliams, —
tuomet ir džiausgmas mums nežus:

čiulbės ulbės — virpės skambės
gaivinanti brangi daina,
laimužės atspalvį turės
visa, visa, visa gamta!..

ARĖJAS VITKAUSKAS

Trumpiausia Lietuvos Istorija Tik 25 centai

Visų trumpiausią Lietuvos Istoriją yra parašęs buvęs "Vienybės" redaktorius, dabartinis Lietuvių Radio programos vedėjas New Yorke, Jonas Valaitis. Ta Istorija parašyta 1933 metais ir pardavinėta po 25 centus. Jos jau maža beliko neišparduotos, gi ją dabar parduodam tik po 25 centus. Taigi, kiekvienas lietuvis ją įsigykite. Ją perskaitysite per pusvalandį. Kadangi ji labai aiškiai parašyta, per tą laiką patirsite svarbiausius Lietuvos įvykius. Taupink pinigus į laiką!

AMERIKOS LIETUVIS
14 Vernon St., Worcester, Mass.

AMERIKOS LIETUVIO AGENTURA
SIUNČIA PINIGUS
– ir –
PARDUODA LAIVAKORTES
į Visas Pasaulio Dalis

Prirengia Sugrįžimui Leidimus (Re-Entry Permits). Suieško Laivų Vardus, Kuriais Atkeliavot Amerikon. Prirengia Pasportus, Vizas, Keliaujant į Bile Kurią Šalį. Išaiškina Apštį Persiuntimui Daiktų Lietuvon.

Žodžiu sakant, kiekvienas keliauninkas, keliaujantis per Amerikos Lietuvio agenturą buna aprupintas nuo namų iki namų.

Taipgi mes parupinam visokius palikimų bei paveldėjimo dokumentus su notaro antspauda ir Lietuvos Konsulato patikrinimu. Turėdami bile ką iš čia sužymėtų reikalų, kreipkitės į Amerikos Lietuvio agenturą, ji jums sąžiniškai visame kame patarnaus.

AMERIKOS LIETUVIO AGENTURA
14 Vernon Street — Worcester, Mass.

Iš Gothenburgo į Stockholmą kelionė elektriniais traukiniais ima 6 valandas per gražiąją Švediją. Ši kelionė jungia musų Atlantiko ir Klaipėdos laivų susisiekimą. Tarp Klaipėdos ir Stockholmo tiesiog plaukioja musų naujas laivas "MARIEHOLM", kelionės laikas 24 val.

IŠPLAUKIA IŠ NEW YORKO

Drottningholm, ... **Liepos 17**
Gripsholm, ... **Liepos 25**
Kungsholm, ... **Rugpiučio 18**
Drottningholm ... **Rugpiučio 25**

Kreipkitės į vietinį agentą, arba:

SWEDISH AMERICAN LINE
10 STATE ST., BOSTON, MASS.
21 STATE ST. NEW YORK, N. K.

! ŠVIESKIMES !

AMERIKOS LIETUVIUI
REIKALINGI TUOJAU
pavienių numerių
PARDAVINĖTOJAI

Jei pats negali,
gauk mums kokią krautuvę, kuri galėtų tai padaryt. Mes prisiųsime laikraščio numerių sulig reikalavimo.

Amerikos Lietuvio pavienių numerių pardavinėtojai gauna 50 nuošimtį.

AMERIKOS LIETUVIS
14 Vernon St. Worcester, Mass.

ATMINČIAI LAKUNŲ – DARIAUS-GIRĖNO

(Baltimore, Md. Rugpiučio 19, 1933 m.)

J. S. GALINAITIS

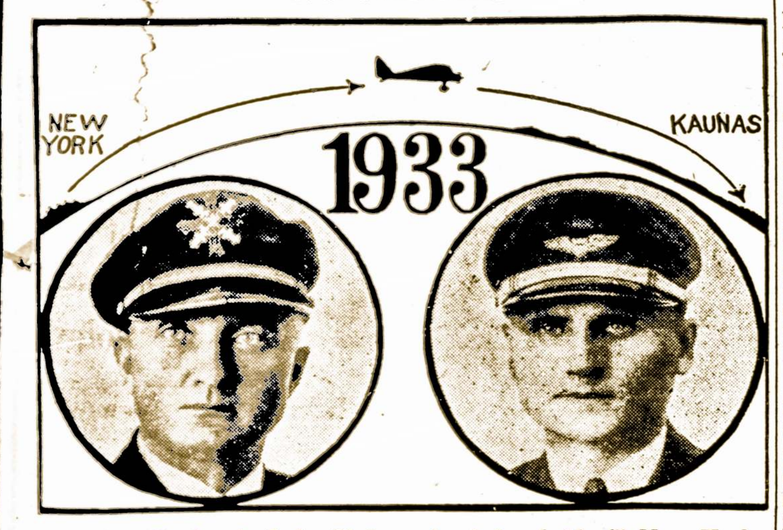

Kap. Darius ir Lak. Girėnas, kuriedu skrido iš New Yorko Kaunan ir žuvo Soldino apielinkėje, Vokietijoje; nelaimės priežastis dar iki šioliai nepasisekė tikrai patirt.

Mes raudam Jus', broliai, arai, pionieriai!...
Kaip tekanti saulė kad ryto metą
Vis rauda perlinėm's liudėsio rasom's...
Ir girią gaivina musų sentėvių šventą,
Kad priešai-siaubunai mirties neišvengtų:
Po aržuolo kieto kerėtom's šakom's...

I

Jus skridot, kaip skrenda arai, sakalai
Į savo Tėvnyę, paukštelių keliais.
Širdyse nejutot, sapnuos nesapnavot,
Kad mus tautos priešai ten Jus neįleis...

II

Dar liepos saulutės danguj nesimatė,
Kai nešėt mus tautai garbės vainikus;
Bet priešas netekęs širdies, žmoniškumo,
Jums mirtį jau ruošė, užstojęs takus!...

III

Arai mus garbingi! Mes jus suminėję
Ašaras liudėsio spaudžiam iš akių!...
Kaip karžygiai žuvot, kelionę tesėję;
Mes liudim netekę narsuolių tokių...

IV

Klastingi siaubunai pakirto gyvybę
Jums, broliai garbingi, arai mus tautos;
Kaip tigras išalkęs, kad plėšo gyvybę,
Išplėšė mus tautai Jus ant visados.

V

Nors Jus ir nužudė klastingi siaubunai,
Jųs darbo sudužo skambioji lyra
Ir stygos sutruko... Užkaukė šetonai,
Net oras pravirko ten smuikos daina...

VI

Nėra Jųs tarp musų, bet mes dar gyvenam:
Lai baimės nežino nė jokia kova!...
Ką sėjot, tas dygsta, ir tą tiktai menam —
Kad iškils dar keršto kada nors lava!...

VII

Granito paminklą mes Jums pastatysim, —
Nors tas Jųs gyvybių tautai negrąžins, —
Bet karta jaunoji, ir amžiams praslinkus,
Jus ištvermę, drąsą visuomet pažins.

VIII

Arai, sakalai! Jusų smilčių kapą
Karžygių vainikais sesutės papuoš;
Jus kilnios idėjos mus tautai švies taką,
Ir atminčiai liaurus jos dainiai paruoš.

IX

Ilsėkitės, broliai! dausų skrajunai
Nes Jusų svajonių užgeso viltis,
Atnešė jums mirtį, jųs garbės lakunai,
Kuomet klastą slėpė tamsioji naktis...

X

Jus dirbot eilėse išeivijos brolių,
Jų tarpe gaivinot dvasią Lietuvos.
Gal amžius, garbingam jusų atminimui
Visa tauta musų gedulą nešios!...

XI

Lai buna Jums lengva Lietuvos žemelė!...
Ten, kurioj ilsėtis teko amžinai...
Lai skamba beržely lakštutės dainelė
Ant kapų Jus, broliai, per amžius tenai!...

XII

Erdvių pionieriai! Jus ilgai liudėsim,
Garbingi lakunai, miklieji ara...
Tykiai ir drausmingai Jus minint budėsim,
Ir tikslo siekt žengsim, kur Vilniaus barai!...

XIII

Sudie Jums, herojai; sudie, lakunai!
Sudie Jums, ką skridot pasauliais margais —
Pasveikinti tautą, ir brolius vilniečius
Sustiprinti dvasioj, suspaustus vargais!...

XIV

Kaip brekštantį rytą budrųs vyturėliai,
Kad sveikina brolius Lietuvos šalies, —
Taip rytmečio džiaugsmą Jųs savo Tėvynei
Skubėjot nunešti tikrai, nuo širdies!

XV

Su brekštančio ryto rausvais horizontais,
Su rytų saulutės aukso spinduliais,
Skridot į Tėvynę kilningais momentais,
Link Nemuno sriauno saulėtais keliais.

XVI

Jus jautėt, kad rytas svajonėm's dabintas
Į širdis brolelių šviesa įriedės...
Ne vienas galiunas gal liks atgaivintas,
Kai dvasios ir kuno jėgos suklestės.

XVII

Lituanicoj savo Jus matėt, kaip kilo
Pablankęs mėnulis per skliautą bailiai;
Nes šmėklos jau laukė Jums lekiant per šilą,
Ir kelią pastojo tamsybių vaidai.

XVIII

Supratot nelaimę, arai, lakunai!
Bet jums jos išvengti jau buvo vėlu...
Kad skristi, kaip skraido dausų sakalai!
Pakilę berybėn mus paukščių keliu!...

Nuo Red. — Čia tilpstančių musų lakunų atminčiai eilučių poema nukreipta prieš hunus — vokiečius, kad jie buk esą Dariaus-Girėno žuvimo priežasčia. Tačiau to Dariaus-Girėno žuvimo priežasties šašėlio mest stačiai ant vokiečių negalim. Mes neturim aiškių faktų Lituanicos katastrofos įrodymui, kad tai butų įvykę iš vokiečių pasikėsinimo ant musų lakunų gyvybės. Todel patartumem kaip musų bendradarbiams taip ir skaitytojams abejotiniuose įvykiuose orientuotis šaltai.

Afono Kalnas – Respublika

Penkioliką šimtmečių Athos kalnas Graikijoje buvo pagarsėjęs, jo vienuolynai pritraukdavo tukstančius vienuolių.

Prieš kiek laiko Graikijos valdžiai buvo patiektas raportas, rodąs, jog "Afono vienuolių respublika" 1914 m. turėjo apie 15,000 gyventojų, o dabar jų beliko vos 2,400. Nuo karo pabaigos teatvykę apie 500. Prieš karą į vienuolyną stodavo kasmet šimtai vyrų. Vieni jų nusivildavo meilėje, kiti politikoje, treti šiaip vienuoliais norėjo buti.

Po karo su kiekvienais metais respublikos piliečių skaičius pradėjo mažėti. Susidarė rimtas pavojus, kad vienuolynai užsidarys. Per šimtmečius ten susikrovė daug senoviškų knygų ir rankraščių. Tai didelis turtas, kuriuo susirupino ir graikų valdžia.

Buvo manoma, kad vienuolynuose randasi nemažai istoriškų dokumentų, kurie galėtų nušviesti bulgarų, serbų ir senovės graikų praeitį. Susidarė specialė komisija, kurios tikslas buvo tirti vienuolynų biblioteką. Komisija praleido nemažai laiko besiknisdama po senoviškas knygas ir dokumentus, tačiau istoriškų veikalų nerado. Vienuoliai daugiausiai dėmesio kreipė į dvasiško turinio knygas.

Rytų šalyse vienuoliai daug prisidėjo prie meno išvystymo. Europoje per tam tikrą laikotarpį vienuolynai taip pat buvo labai žymųs. Atsirado gabių žmonių, kurie užsiėmė mokslo dalykais ir literatura. Afono vienuoliai per visus tuos šimtmečius nei mokslu, nei literatura nesidomėjo.

Kodel vienuolių respublika taip smarkiai ėmė smukti? Praeity jai teko pergyventi didžiausių audrų, ji netik išsilaikė, bet dar labiau sustiprėjo.

Priežasčių reikia ieškoti katastrofoje, kuri įvyko Rusijoj, Afono vienuoliai yra stačiatikiai. Po revoliucijos, bendrai imant, žmonės pasidarė mažiau religiški. Be to dar tarp stačiatikių kilo nesusipratimai. Bolševikai pradėjo organizuoti vadinamą "gyvąją bažnyčią", Balkanai atsimetė ir suorganizavo tautišką bažnyčią. Tie nesupratimai labai nusilpnino stačiatikių bažnyčią, kuri savo laiku turėjo net 200,000,000 narių.

Dabartiniu laiku sunku pasakyti, kokia stačiatikių bažnyčios jėga Rusijoje, tačiau Balkanuose ji menka. Ten "gerais laikais" stačiatikių tebuvo priskaitoma iki penkiolikos mlionų, dabar žymiai sumažėjo. "Tautinė bažnyčia" pradėjo merdėti, o kartu ėmė smukti ir Afono vienuolių respublika.

Galima taip pat prileisti, kad Afonas nukentėjo ir nuo musų "džiaziško" amžiaus.

Afono vienuoliai atsikelia 1 valandą ryto ir eina klausytis pamaldų, kurios tęsiasi iki 4 val. 30 min. ryto. Po to dauguma jų eina pasnausti porą valandų, ir pradeda dienos darbą, kuris pasižymi nepaprastu vienodumu.

Prieš revoliuciją Rusijos carai ir visokie didkunigaikščiai nuolat siųsdavo brangias dovanas. Dažnai ir šiaip turtingi bei pamaldųs žmonės užrašydavo Afono vienuoliams visą savo turtą. Carų sostui griuvus, vienuolių įplaukos įžymiai sumažėjo, tačiau butų klaida manyti, kad jiems tenka vargas kęsti. Per šimtmečius ten buvo sukrauta daug visokio turto, todel ir šiandien vienuoliai daug jo turi.

Labiausiai nukentėjo rusų vienuolynas: prieš karą vienuolių buvo iki 600, nebuvo galima rasti tuščios kamaraitės, dabar rusų vienuolių bepasiliko vos kelios dešimtys.

Su graikų vienuolynais nedaug geriau. Viso ant Afono kalno randasi 20 vienuolynų: septyniolika priklauso graikams, vienas bulgarams, vienas serbams ir vienas rusams. Labiausiai pasižymėjo vienuoliai: Vatopedi ir Megisti. Kiekvienas jų turi po tukstantį kamaraičių, bet dabar pirmasis turi 91 vienuolį, antrasis — 82. Kiti vienuolynai taip pat.

Atpasakojo **Arėjas Vitkauskas**

NRA
Lainer's
VYRŲ KOSTIUMAI
PLOSČIAI
VIRŠUTINIAI ŽIPONAI
IŠVALYTI
SUPROSYTI
ATNAUJINTI
Dabar
70¢
Centro Ofisas 73 Green g-vės
Dirbtuvė Plymouth g-vės
Del Greito Patarnavimo Pašaukit
5-5281
Už tą patį Aukštos Rušies Valymo Patarnavimą, kurį reikalautumet iš musų.
KAILINIŲ DRABUŽIŲ SANDELIS
Užlaiko Pigiausiomis Kainomis
KIEKVIENAS DRABUŽIS APDRAUSTAS

SUNUI

Pro ukaną šaltos nakties,
iš prispaustos kančių širdies
tau pabučiavimą nešu, —
ar rytas spindulių nušvis,
ar niuriai vėl užeis naktis —
vis tiek manyje tu ir tu!...

KAIP KAS UŽDARBIAUJA...

(Kai kas taip eiles rašo...)
Kas sviestą suka, kas aria,
o kas tiesiai eina į karę...

Idiotas gali buti
kiekvienas, kas bagotas
bet bagotas nebus
nei vienas idiotas!

KNYGA IR SURIS

Kai kas sukurė
iš minčių surį
ir pavadino: knyga.
Vartau ją, žiuriu:
tiesa, bet suriui
suris nelygu!

Arėjas Vitkauskas

JUOKAI

Vienas jaunas žmogus mokėjo nepaprastai pamėgdžioti asilo riksmą.

Kartą jo sesuo išvažiavo vasaroti pas pažįstamus; visi sėdėjo didžiąjam kambaryje prie arbatos ir linksmai šnekučiavo; staiga laukę suriko tikras asilas.

"Girdite", pastebėjo vaikiškai mergaitė, "juk, tai — mano brolis!"

BUSIMASIS VALDOVAS

— Ką tamta darytum, jeigu staiga taptum pasaulio diktatorium?..

— Pirmiausia aš savo uošvę apgyvendinčiau šventos Elenos saloje!

MOKYKLOJE

Mokytojas. Jonuk, pasakyk man, kaip bus veiksmažodžio "žiovauti" busimasis laikas.

Mokinys. Miegoti..

Mokytojas. Ką mes turime daryti, kad musų rankos visada butų švarios?

Mokinys. Nieko nedirbti, ponas mokytojau.

ŠVARUMAS YRA MUSŲ OBALSIS
IR MUSŲ PAMATINIS NUSISTATYMAS YRA TYRUMAS
Mes turime gerą vardą ir saugojamės nuo mažiausios dėmės. Tai todel galite buti tikri, jog gaunate geriausę vertę, kada perkate pas
FEINSTEIN'S
Saulės – Šviesos Kepyklą
98 WATER STREET, KAMPAS HARRISON
(Pirmiau Workmen's Circle" Kepykla)
TEL. DIAL 2-9811 DEL PRISTATYMO BILE KUR

REIKALAUKITE
BOWLERS ALŲ
WORCESTERIO NUOSAVAS PRODUKTAS
ALAUS VARYKLA NUO 1883 METŲ

ATYDA!
"Nore's" krautuvėje galite pasirinkti iš geriausių
Alų kiek padaryta
PAŽVELKITE Į SURAŠĄ ŽEMIAU:
(visi šaldyti ledais)
NARAGANSETT CROFT UTICA CLUB
HARVARD OXFORD CLUB BOWLER'S
BLUE RIBBON PICKWICK DAWSON'S
WEIHLE GOLD MEDAL BUDWEISER
TAIPGI — PUIKIAUSI LIKERIAI IR VYNAI
PRISTATYMAS UŽDYKĄ Į VISAS MIESTO DALIS
Kur Jųs Bunate Visuomet Širdingai Sveikinamas
NORE'S
159 WATER STREET — WORCESTER, MASS.

ANATOMOMIJOS PAMOKA

— Kokie dantys žmogui paskiausiai išdygsta?

— Auksiniai.

NELAIMINGAS

— Kur tave dabar velnias neša, ko tu toks nusiminęs?

— Nekalbėk man. Rytoj aš noriu vesti ir, pamanyk, negaliu rasti dviejų liudininkų. Nelaimės valandą visi nuo manęs nusigrįžo.

PAS ŠIAUČIŲ

— Ar dar galima šituos čeverykus pataisyti?

Žinoma. Tik reikia pakeisti padus, kurkas ir peretkus, o šniurai dar visai nauji.

"Aš mažiau bijau influenzos, kaip jos pasėkų".

"Taip. Aš taip pat dar neužmokėjau savo gydytojo pastarosios sąskaitos". ("Le Moustique", Charleroi).

NEBE TIE LAIKAI...

Kas iš to, kad dabar ir uždainuotum:

"Aš parnešiu tau iš prusų...
šilko skarą...",
kad pilna Vokietija dirbtino
šilko...

KARO LAIKŲ CIGARNYČIA...

Cigarnyčia žalio vario,
ją iš kulkos pasidarė
berna, traukia ją gerai,
dega puikiai žagarai.

Fricas: "Tėveli, tu esi laimingas žmogus.

Tėvas: "Kaip tai?"

Fricas: "Tau nebereikės pirkti man vadovėlių šiais metais. Aš pasilikau toje pačioje klasėje". ("Kasper", Stockholm).

Policininkas (įtariamai): "Na, čia, ko tamsta lendi per šį langą?"

Ramus mažiukas žmogus: "Taip, reikia, mano žmona ką tiktai nuplovė laiptus". (Iš angliško).

DIDYSIS LIETUVIŠKAS SAPNININKAS

JAU GATAVAS. Visi knygynai, knygų krautuvės bei pavieniai siųskite užsakymus tuojau.

Didysis Lietuviškas Sapnininkas yra papuoštas šimtais paveikslų. Savyje talpina 150 didelio formato puslapių, kuriuose aiškiai išguldo ir atspėja kiekvieną nors ir nepapraščiausią sapną. Prie Sapnininko eina dar ir kiti Laimės Spėjimo Aprašymai.

Sapnininko kaina ..... 75c. Užsisakant daugiau egzempliorų duodame nuošimtį. Pinigus siųskite Money Order arba doleriais.

"AMERIKOS LIETUVIS"
14 Vernon St.—Worcestery

Vietos žinios

Šiemet Greičiau Moka Mokestis

Jau 95 nuošimčiai nejudomo turto mokesčių buvo užmokėti. Šįmet surinkimai yra apie 7 nuošimčių geriau negu pereitais metais. Miesto iždininkas Harold J. Tunison sakė, kad šeštadienį, kuomet buvo skaitlinės suvestos, jau buvo sumokėta $7,485,000. Reiškia, veik milijoną dolerių daugiau sumokėta negu pereitais metais.

Nemokėtos mokesčių sąskaitos $300. ir virš po liepos 10-tos dienos bus paskelbtos. Panašiai vėliau bus paskelbtos mažesnės nemokėtos sąskaitos. Miesto iždininkas pareiškė, kad mokesčių mokėtojai dabar greičiau moka negu pereitais metais. Daugiau iš jų dabar dirba ir užmoka mokestis daug lengviau ir geresniame upe.

17-ka Lietuvių "Classical" Aukštesnės Mokyklos Alumnai

Trečiadienį, birželio 27-tą, prasidėjo naujas gyvenimas 1306 studentams, kurie užbaigė aukštesnę mokyklą Worcestery. Yra keturios tokios mokyklos Worcestery. Viena iš populiariškiausių mokyklų yra "Classical", kuri suteikė šįmet 199 liudijimų. Iš šio skaičiaus, šie septyniolika lietuvių jaunuolių gavo liudijimus: Adomas Anašauskas, Boleslovas Gruzdis, Vincas Jonis, Stanislovas Kamendulis, Juozas Kirkliauskas, Andrius Krušas, Vincentas Lukašiunas, Juozas Matačinskas, Albertas Raškevičius, Juozas Laužonis, Albina Šimkiutė, Rita Stoškiutė, Vincas Sviklas, Genovaitė Vaitekunaitė, Petras Vitkauskas, Jonas Višniauskas, Adielė Žuromskaitė.

Iš sekančių jaunuolių didžiuma yra pasižymėję ir stovi pirmose vietose. Jonas Višniauskas yra tarpe garbės studentų, reiškia baigė su aukštomis mokslo žymėmis. Vincas Sviklas nuo pat jaunų dienų parodė nepaprastą gabumą piešime. Boleslovas Gruzdis laimėjo $50. dovaną už geriausį straipsnį apie "Vandens Valymą Gėrymui". Worcesterio Teknikos Institutas suteikė Gruzdžiui dovaną už parašymą apie tekališką reikalą tokiu budu, kad paprastas žmogus galėtų suprasti. Stanislovas Kamendulis yra pagarsėjęs kaipo gabus smuikininkas ir matematikas. Juozas Kirkliauskas yra gabus atletas, kurs atnešė daug garbės "Classical" mokyklai. Juozas Laužonis yra taipgi gabus sportininkas ir lavinasi tapti kumštininku. Albertas Raskevičius yra linkęs prie matematikos ir fizikos ir ketina stoti į Teknikos mokyklą. Albina Šimkiutė ketina lankyti kolegiją. Rita Stoškiutė yra apdovanota švelniu balsu. Genovaitė Vaitekunaitė grajino mokyklos orkestroj ir girdėt kad vyks į Šveicariją eiti aukštus mokslus. Adelė Žuromskaitė taipgi ketina stoti į aukštus mokslus. Dar daug yra daugiau jaunuolių apie kuriuos neteko sužinoti. Visgi, aišku kad, tarp Worcesterio jaunimo gabumų netruksta.

Muzikas Jonas Čižauskas Lankėsi Worcestery

Nuo birželio 30-tos dienos iki liepos 5-tos dienos, Worcestery lankėsi žymus muzikas Jonas Čižauskas, iš Detroit, Michigan. Svečias apsistojo pas J. Žemaičius, Šv. Kazimiero parapijos vargonininką, 51 Mendon gatvės. Muzikas J. Čižauskas buvęs vargonininku Šv. Kazimiero parapijos ilgą laiką aplankė visas worcesteriečių įstaigas. Sekmadieny, liepos pirmą dieną, laike sumos giedojo "Cuius Animam", iš Rossini veikalo "Stabat Mater". Pabaigoje sumos pos j-tą, Maironio Parke. Šioji kuriuos jisai padėjo įtaisyti jam bevargonininkaujant. Jisai aplankė savo senus pažįstamus, kurių turi labai daug Worcestery. Antradienio vakare dainavo A.L.K. Studentų ir Alumnų seimo užbaigimo koncerte, Marianapolio Kolegijoj, Thompson, Conn. Trečiadienį, buvo nuvykęs į Lietuvių Dieną, Thompsone. Worcesteriečiams buvo labai malonu turėti žymų svečią, J. Čižauską, savo tarpe nors kelias dienas ir sykiu atsiminti apie senus laikus, kada lietuvių judėjimas buvo daug smarkesnis.

Vincas Sviklas Apdovanotas Už Gabumus Piešime

Vincas Sviklas, kurs gavo liudijimą nuo Classical Hihg School pereitą trečiadienį, tą pačią dieną buvo apdovanotas "St. Wulstan" draugijos už nepaprastą gabumą piešime. Draugija leis jį mokytis per vienus metus aukštoje meno mokykloje. Vincas Sviklas ketina lankyti Pratt Institutą, Brooklyne, N. Y. Lankydamas tą mokyklą, jei bus gabus ir gerai dirbs, tai mokykla leis jam mokytis toliau, be mokėjimo už mokslą.

Vincas Sviklas gimė Worcestery, liepos 4-tą dieną, 1916 metuose. Jo tėvas, Vincas Sviklas, per daug metų guli paralyžuotas, o motina Marijona Sviklienė rupestingai viena išauklėjo sunų ir leidžia jį mokytis. Vincas Sviklas nuo jaunų dienų rodė nepaprastą gabumą piešime. Lankydamas "High School" jo paveikslai atkreipė mokytojų atydą. Jisai nupiešė paveikslų mokyklos žurnale "Argus" ir alumnų knygoje "Classic Myths". Dar jaunas budamas lankydavo Worcester Dailės Muziejaus mokyklą šeštadieniais, gi lankydamas High School kasdien praleisdavo laiko muziejaus mokykloje, kad dabar yra baigęs keturių metų kursą. Jo paveikslai buvo dažnai pakabinti parodoj Worcesterio Dailės Muziejuje. Mokytojai pripažįsta, kad Vincas Sviklas turi nepaprastą gabumą piešime. Taigi, už kelių metų, tikimės, kad Vincas Sviklas taps žymus dailininkas.

Valdžia Įsteigs Čia Skyrių Išdalinimui Drabužių ir Maisto

Worcesterio apskrityje bus trys skyriai, kuriuose bus išdalinami valgiai ir drabužiai tiesiog iš ERA centro Bostone. Gal jau ketvirtadienį bus atidarytas ofisas Worcestery, kur dirbs trys asmenys. Vardai dar nepaskelbti pakol nebus visi įsteigimo reikalai sutvarkyti. Kiti ofisai bus Fitchburge ir Milforde. Šių skyrių bus 28 per Massachusetts valstiją. Šie skyriai išdalys visus drabužius ir valgius iš Federalės valdžios labdarybės įstaigoms, kurios turės tiesiog iš šių skyrių prašyt.

Lietuvos Vycių Išvažiavimas

Lietuvos Vyčių 116-ta kuopa, Aušros Vartų parapijos rengia didelį išvažiavimą į Lancaster, Mass., sekmadienį, liepos 8-tą. "Fort Pond Inn" įvyks Lietuvos Vyčių metinis pasilinksminimas. Valdyba ir rengimo komisija dirba išsijuosusi, kad išvažiavimas pasisektų. Užkviesta daug žymių svečių. Tikimės, kad nė vienas vytis arba vytė nepasiliks namieje, bet skaitlingai ims dalyvumą savo metiniame išvažiavime. **Rengėjai**

Gegužinė Maironio Parke

Šv. Marijos Vardo Draugija, viena iš didžiausių moterų draugijų Worcestery, rengia milžinišką gegužinę, sekmadieny, liepos 8-tą Maironio Parke. Šioji gegužinė bus viena iš linksmiausių gegužinių kiek buvo šią vasarą. Taigi, Šv. Marijos Vardo draugijos narės kviečia visus lietuvius, senus, jaunus, didelius ir mažus, atsilankyti šioje gegužinėje. Vyrai, moterys, vaikinai ir merginos galėsit pašokt, ar pasimaudyt ežere. Bus visokių skanių valgių ir gėrymų.

Ypatingai raginama, kad visos Šv. Marijos Vardo narės imtų dalyvumą šioje gegužinėje, nes turite atjausti savo pareigą remti taip reikalingą ir naudingą darbą. Narės ypač turi remti savo draugijos parengimus, nes jos laike nelaimės gali kreiptis į draugiją pagelbos. Savo skaitlingu atsilankymu parodysit, kad rupi draugijos gerovė ir paskui bus daug geresnis upas narėms vienai kitai ranką paduot laike ligos ar nelaimės. Sekmadienį, lai visi keliai vedantieji į Maironio Parką buna prigrusti lietuviais, vykstančiais į gegužinę. **Agota Lukasevičienė**

Iš Šv. Jurgio Draugijos Pikniko

Sekmadieny, liepos 1-mą,, ant Maironio Parko, Shrewsbury, Mass. įvyko Šv. Jurgio draugijos piknikas. Kadangi buvo labai graži ir šilta diena, žmonių prisirinko apie 1000. Labai daug maudėsi ir linksminosi.

Pavakarėj įvyko programas, kuriame dalyvavo Šv. Kazimiero choras, kuris sudainavo labai gražiai keleta dainelių vadovaujant vargonininkui J. Žemaičiui; kalbėjo Šv. Jurgio draugijos pirmininkas Antanas Dailyda. Po kalbų visi susirinko salėj, kur įvyko šokiai, šokiams grajino puikus Prano Navicko orkestra visokius šokius iki vėlumos nakties.

Piknikas pasisekė labai pasekmingai ir manoma kad liks gražaus pelno Šv. Jurgio draugijoj.

Jaunimo Rengiama Gegužinė Pavyko Puikiai

Aušros Vartų jaunimas surengė labai linksmą gegužinę, sekmadienį, liepos pirmą, parapijos darže, Gedemino kalne. Atsilankė skaitlinga žmonių minia ir visi praleido laiką labai maloniai. Šv. Kazimiero ir Aušros Vartų parapijų chorai dainavo keleta dainų atskirai ir bendrai. Alikonuitės, seserys, grajino smuika ir armonika. Programą visi gyrė, nes chorai, vadovaujant vargonininkams J. Žemaičiui ir J. Balsiui daniavo puikiai.

Rengimo komisijon įėjo sekantieji: Juozas Leikus, pirmsėdis; Lillian Totilaitė, ratšininkė; Bernardas Borisas, iždininkas ir Albertas G. Manasas, finansų raštininkas. Jaunimui pasisekė atlikt pasekmingai sunkų darbą. Vadovaujant jaunam kunigui J. Bakanui. **Korespondentas**

Dabos Tvarką Maironio Parke

Labdarybės draugijos susirinkimas įvyko pereitą antradienio vakarą. Kadangi buvo blogas oras, tai mažai narių atsilankė. Buvo apsvarstyta apie Labdarybės draugijos nusavybės, Maironio Parko, tvarkos užlaikymą. Dabar nuo šios savaitės visuomet Maironio Parke bus prižiurėtojas ir žmonės, kurie atvyks, galės kreiptis pas jį. Taipgi darinkta trys darbininkai, kad pagelbėtų iždininkui prižiurėt visą tvarką.

Birželio 26-tą dieną, antradienio vakare, įvyko Labdarybės draugijos nepaprastas susirinkimas. Pageidaujma, kad prisirašytų kuo daugiausia narių prie pašalpinio skyriaus. Kuo daugiau bus narių, tuo daugiau draugija galės nuveikti. **P. A.**

KREIPKITĖS ČIA DĖL PINIGŲ

Užsimokės jums kreiptis prie "New Method" įstaigos gauti ekstra pinigų atmokėti užsivilkusias sąskaitas, nupirkti daiktų ko jums reikia arba sutiksi kokį netikėtą ir nepaprastą reikalą. Galite atmokėti mums be vargo mažiose mokesčiose iš jusų algos. Ateikite ir pasikalbėkite su mumis jeigu norite pinigų del neatidėliotino naudojimo. Patirsite, kad esam mandagus ir suteikiam pagelbą visokiais gailimais budais.

544 MAIN GATVĖS — NEW METHOD LOANS — Leidimas 210 — TELEFONAS 5-3181

Hi-Test Range &

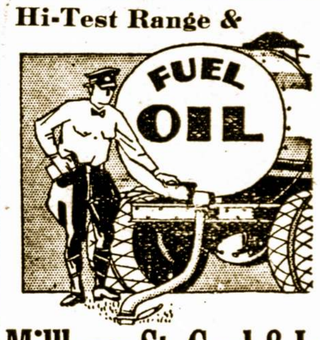

Millbury St. Coal & Ice COMPANY
Tel. Dial 2-7387 — Dial 3-3631
Visokios Rušies Angliai
NAUJOS ANGLIJOS KOKSAI IR MĖLYNIEJI ANGLIAI, MUSŲ SPECIALIŠKUMAS
Aukštos Rušies Aliejus Pečiams ir Kurui
JONAS KIELA
441 Millbury St., Worcester, Mass.

Ben. Mendelsohn
ADVOKATAS
390 Main St. Room 931-932
Worcester, Mass.
Tel. 5-3865 Res. 2-4233

F. A. Vaišnora, M. D.
(VEIKSNER)
LIETUVIS GYDYTOJAS
OFISO VALANDOS:
Nuo 10—12 ryte; nuo 2—4 dienos ir nuo 6—8 vakare
(Sekmadieniais sulig susitarimo)
Tel. 5-7810
96 Vernon G-vės, Worcestery

MESSIER'S DINER
Pabandykit Pas Mus Sykį Pavalgyt ir Pasisvečiuot Naujai Įrengtuose Budelėse.
49 Millbury Gatvės

PARSIDUODA
Parsiduoda trys bilijardiniai stalai del pool-roomio. Savininkas išėjo į kitą biznį — atidarė saliuną. Kam patinka tas biznis, kreipkitės pas Joną Zalenską, 375 Millbury gatvės, Worcester, Mass. (25—27)

PETER BROS.
Apvalainios Anglys — ANGLYS — MALKOS
Medinės Anglys — KOKSAI — LENTOS
ALIEJUS KURUI — PEČIAMS PEČIUKAMS
Geresnis Šildymas Už Pigesnę Kainą
161 WASHINGTON ST.
Tel. 3-7247

SAUGU!
Naujas Grunow Šaldytuvas su CARRENU

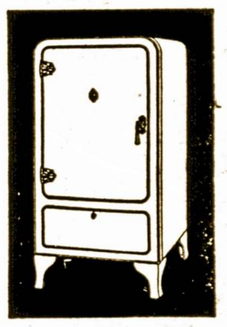

Jųs jausite tą pasitenkinimą saugumu jusų šeimynai ir jusų šeimynos sveikatai, su nauju Grunow šaldytuvu. Carrene, magiškas skystimas sušaldo ledą ir apsaugoja jusų valgius. Šis skystimas yra nekvepiantis, nenaikinantis, negali sprogdinti. Trumpai, yra lygiai tiek nekenksmingas kiek vanduo paprastose aplinkybėse.

Grunow SUPER-SAFE REFRIGERATOR
VIRŠ-SAUGUMO ŠALDYTUVAS
CHARRON'S
20 Trumbull gatvės
Tel. 4-9430

T. J. COONEY CO
PARINKTI ir IMPORTUOTI
Vynas — Degtinė — Alus
Pristatymas ir Patarnavimas už Dyką
Neskaitome už Alaus Dėžes
MES KALBAM LIETUVIŠKAI
Tel. Dial 2-9960
82 Millbury St. — Worcesteryje

— Sveikas gyvas brolau!
— Kur eisim?
— Na eisim pas Čėsną — girdėjau turi importoto gėrymo.
VILIAMAS ir ADOLFAS ČĖSNAI
90 Millbury Gatvės
Worcester, Mass.
Čia gausit išsigert importuotų gėrymų

Worcesterio Lietuvių Savitarpinis Paskolos Bankas
Skoliname Pinigus, Išduodame paskolas ant lengvo išmokėjimo. Priėmame taupymo pinigus, užmokama nuošimtį;
Lietuviai, pinigų reikale, kreipkitės antrašu:
Worcester Lithuanian Credit Union
372 Millbury St. — Tel. 2-8186
Worcester, Mass.

Ant Randos Tenementai
Išsinuomuoja 4 kambarių tenementas su šiluma. Karštas vanduo ir visi kiti patogumai. Kreipkitės: Amerikos Lietuvio ofisan, 14 Vernon gatvės, Worcestery.

Ant Išnuomavimo
Išsinuomuoja kambariai del dviejų vyrų arba vedusių poros Morningdally. Vieta puiki. Randa pigi. Tik 10c fėras nuo miesto. Jei norima, ir valgis gaminama. Kreipkitės: Andrius Lenauskas, Glazier gatvė, Morningdale, Massachusetts.

PRANEŠIMAS
J. Steponaitis prašo musų pranešti, kad turinti su juo reikalų rašytų šiuo adresu: P. O. Box 20, Sta. W., Brooklyn, N. Y.

Skubiai Parsiduoda Gesolino Stotis
30 SHREWSBURY STREET
Kompanija užmoka už elektrą ir randą. Kreipkitės virš pažymėtu adresu.
PARSIDUODA
Batų Taiysmo Įmonė
30 SHREWSBURY STREET
Viskas geram stovy. Randa nebrangi. Vieta gera. Tik imk ir dirbk. Savininką galima matyt virš paduotu adresu.

AUKŠTOS RUŠIES DENTISTIKA
Proga Pratęsta
DR. SHAWMUT SAKO:
Pagal prašymą gautą nuo daug žmonių Worcestery ir Worcesterio apskriytje — tie kurie negalėjo pasinaudot nepaprastomis kainomis kuriąs mes siulėmė gegužės mėnesio, mes pratęsiam šią progą TIKTAI Trumpam Laikui.
Be Skausmo Ištraukimai SU GESU ARBA UŽŠALDYMU 50c

PAPRASTAI $75. "SHAWLITE" PADIRBTI DANTYS
ŠĮ MĖNESĮ TIKTAI $36.50
Naturališkiausiai atrodanti dantys musų Laboratorijoj. Gvarantuoti Nepagendanti.
Paprastai $40. PADIRBTI DANTYS $17.50
Paprastai $30. PADIRBTI DANTYS Dabar $13.50
PAPRASTAI $8. KARUNĖLĖS IR TILTELIAI — $4.00 IKI $5.00
UŽPILIMAI $1.00 VIRŠ
DR. SHAWMUT, DENTIST, Inc.
536A MAIN STREET
Kasdien — Nuo 9-tos valandos ryto iki 6-tos valandos vakaro
Pirmadienį — nuo 9-tos valandos ryto iki 8-tos valandos vakaro
TEL. DIAL 2-6810 — SLAUGĖ PAGELBININKĖ
BROCKTONE OFISAS — 172 MAIN GATVĖS
FITCHBURGE OFISAS — 410 MAIN GATVĖS

REKORDŲ IŠPARDAVIMAS
Columbia — Victor — Okeh — Odeon
REKORDAS PO 50c - 75c
Kas pasiskubins, tas turės progą įsigyt naujausius ir gražiausius rekordus
Kreipkitės:—
Amerikos Lietuvio Knygynas, 14 Vernon St., Worcester, Mass.

LIETUVIŠKAS
Restorantas
Čia galima gaut
LIETUVIŠKŲ DEŠRŲ
Keptų ant šiaudų
KEPTŲ KARVELIŲ
ir
RUZVELTO ALAUS
Priima Svečius kas diena
Trumbull Sq. Lunch
154 Franklin Street
Dial 2-9527 Res. 3-7432
JONAS DABRILA, savininkas

NAUJI IR VARTOTI PIANAI PARDAVIMUI
Parduodu naujus ar naudotus pianus už pigiausias kainas — $15. ir aukščiau — lengvos išmokėjimo sąlygos.
Stanley C. Brennan
Worcester Storage
88 Pleasant gatvės — Tel. 4-5319
Worcester, Mass.

MOTIEJUS A. ČIVINSKAS
Vienintėlis Lietuvių Graborius Worcestery

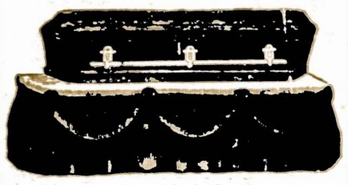

Patarnauju laidotuvėm ir išrandavoju automobilius įvairiems reikalams už prieinamiausią kainą. O 25 mylių atstume nuo Worcesterio, susisiekimo reikaluose, patarnauju už dyką. Kreipkitės— Tel. 5-5898
340 HARDING STREET