AMERIKOS LIETUVIS

THE LITHUANIAN AMERICAN

No. 48-tas | Telefonas Dial 5-1094 | WORCESTER, MASS., 1-mą GRUODŽIO (DEC.) 1934 M. | Kaina 5 Centai | VOL. XVIII

IŠ LIETUVOS

Įvairios Žinios

— Lietuvos ukininkai šiemet priaugino daug žąsų. Kadangi vokiečiai jau visai subiednėjo ir žąsims pirkti neturi pinigų, o į kitus kraštus irgi sunku išvežti, tai Lietuvoje jos labai atpigo ir kai kuriuose miesteliuose jos pardavinėjamos po 2 litu. Nors dabar viskas Lietuvoje pigu, bet tokios kainos ukininkams yra nuostolingos ir atima norą ką nors gaminti, bei auginti. Dabar, matydama tokią padėtį, Lietuvos vyriausybė projektuoja įsakyti visiems valdininkams pirkti žąsis ir tuo palaikyti jų kainas bei padėti ukininkams. Išleidus šį abiem pusėm naudingą ir originališką parėdymą, tektų Lietuvos valdininkus prieš Kalėdas "apdovanoti" tam tikrais žąsų čekiais ar bonais.

— Kaune yra įsteigta "Motinos ir Vaiko" muziejus. Jame yra teikiamos motinoms reikalingos žinios, kaip elgtis su naujagimiais, kaip kovoti su girtavimu, džiova, venerinėmis ir kitomis ligomis. Šiuo muziejum Lietuvos moterys labai domisi. Vien tiktai šiais metais "Motinos ir Vaiko" muziejų aplankė 15.000 žmonių.

— Dar praeitais metais Slovakų valstybinio rytų muziejaus Košicuose vadovybė paprašė Čiurlionies galeriją Kaune, kad ji tame muziejuje surengtų Lietuvos grafikos parodą. Čiurlionies galerija susitarusi su Lietuvos grafikais sutiko tokią parodą surengti. Tame muziejuje ligi šiol jau buvo 21 tautos grafikos paroda. Muziejus leidžia kiekvienos parodos katalogą, su iliustracijomis ir tekstu.

— Lietuvos valstybės operos solistė Vladė Grigaitienė lapkričio 9 dieną minės 15 metų scenos ir 25 m. visuomenės darbo jubiliejų. Šiam jubiliejui paminėti Kaune iš įvairių dainos ir meno organizacijų atstovų yra sudarytas komitetas. Pats jubiliejus bus paminėtas Kaune valstybės teatre iškilmingu spektakliu. Jubiliejaus paruošimui vadovauja Lietuvos operos kurėjas Kipras Petrauskas.

— Per pereitą Tautų Sąjungos sesiją, kaip žinome, buvo pasirašyta Lietuvos, Latvijos ir Estijos politinio bendradarbiavimo sutartis. Latviai ir estai šią sutartį jau ankščiau patvirtino. Spalių 26 dieną ją patvirtino ir Lietuvos Prezidentas. Netrukus Rygoje bus pasikeista šios sutarties patvirtinimo dokumentais. Nuo tada plačiai pagarsėjusi Pabaltijos santarvės sutartis pradės veikti ją pasirašiusiose valstybėse.

Lietuva ir Turkija ligi šiol beveik jokių prekybinių santykių neturėjo. Paskutiniuoju laiku turkai susidomėjo kai kuriomis Lietuvos ir kitų Pabaltijo valstybių prekėmis. Tuo tikslu gruodžio mėn. į Lietuvą atvyks Turkų prekybos delegacija, kuri susipažins su Lietuvos gaminių rinka ir tarp abiejų šalių užmegs prekybinius santykius.

— Prusų—Lietuvoje—Tilžėje, mirė vienas seniausių Prusų lietuvių veikėjas Mikelis Juška, 83 metų amžiaus. Jis buvo veiklus 1885 m. įsisteigusios lietuvių "Birutės" draugijos narys. 1898 m. buvo išstatytas, kaipo lietuvių kandidatas į Vokietijos Reichstagą. Velioniui, kaip uoliam lietuvių veikėjui, teko daug nukentėti nuo vokiečių persekiojimų, ypač paskutiniais metais.

— Jau buvome pranešę, kad Lietuvoje yra išleistas naujas socialinis globos įstatymas. Dabar vėl rengiamąsi Lietuvoje įsteigti socialinės globos fondą. Šio fondo pinigai butų sudaromi iš procentų nuo alaus ir tabako akcyzo, nuo prekybos ir pramonės pelno mokesčio nuo darbo pajamų mokesčių, nuo tarnautojų atlyginimo ir t.t. Tų procentų per metus susidarytų apie pusantro milijono litų

— Dabar Lietuvoje yra tik viena Kauno radio stotis. Tačiau kylant radio reikalams Lietuvoje, atsirado butino reikalo pasistatyti antrą siunčiamąją radio stotį. Iš pradžių ji buvo manoma statyti Panevėžyje — vėliau Šiauliuose. Gi dabar galutinai nutarta radio stotį statyti Klaipėdoje. Lietuvos paštų valdyba jau ruošiasi šios stoties statybai. Klaipėdoje radio stotis yra butina. Daugelis to krašto gyventojų turi radio imtuvus ir daugiau klauso Vokietijos stočių, negu Kauno. Tai yra todel, kad Kaunas yra toliau ir Kauno radio stoties transliacija daug blogiau girdima. — Tsb.

PASKIRTA $732,000,000 FRANCIJOS APSAUGAI

Paryžius. — Francijos Atstovų Butas užgyrė apsaugos biudžetą kitiems metams, kuri siekė virš $732,000,000. Butas greitai sutiko laivyno ir aviacijos biudžeto sumose, kaip prašė šios dvi ministerijos ir išklausė valdžios reikalavimą del padidinimo Francijos militariškos mašinos pamatą. Butas nubalsavo paskirt 2,967,000,000 frankų laivynui ir 1,655,865,435 frankų aviacijai. Pereitą penktadienį Butas užgyrė paskyrimą 5,689,215,895 frankų armijos biudžetui ir nepaprastrą paskyrimą 800,000,000 frankų naujos armijos įtaisymams.

Francois Pietri, Laivyno Ministeris, tiksliai minėjo naujus 35,000 tonų karo laivus, kuriuos pastatė Italijos premieras Mussolini. Jisai aiškino, jog jam patinka geriau tvirtesni lengvo svorio karo laivai, jeigu tik butų galima apsieit be sunkesnių. Laivyno Ministeris prižadėjo atstovams, jog laivynas turės tvirtą lėktuvų apsaugą.

Oro ministeriai, paduodami prašymą paskirt pinigų aviacijos biudžetui, pareiškė, kad Francijos oro apsaugoje randasi daug senų typų lėktuvų, bet Victor Denain, Karės Ministeris pranešė, kad jisai pradėjo vykdyt trijų metų planą del perorganizavimo lėktuvų išdirbystės. Jisai sakė, jog yra priešo lėktuvų užpuolimo pavojus, kuriuo Francijos orlaivių išdirbystės galėtų buti sunaikintos. Delto, orlaivių išdirbystės dirbtuvės bus reorganizuotos ir paskirstytos per visą šalį, kaip jau Vokietija yra padarius.

Bus išvystyta kareivių gabenimas oru, Francijos kolonijose ir tuojaus Algerijoj pirmas eskadronas pradės veikti tokiame susisiekime. Finansų Komisijos raporte kas link aviacijos biudžeto, komercijos aviacija Suv. Valstijose buvo pagirta kaipo pavyzdis, kurį turėtų sekt Francijos oro linijos. Tuo pačiu laiku buvo pranašauta, jog bus įvykdyta reguliariškas transatlantinis susisiekimas į trumpą laiką.

Pabaltijo Studentai Plečia Savo Bendradarbiavimą

Pabaltijo valstybių Lietuvos Latvijos, Estijos, ir Suomijos aukštuosius mokslus einančioji jaunuomenė pati pirmoji pradėjo tarpusavį artimą bendradarbiavimą. Šių valstybių universitetai yra įsisteigę, daugiausiai, tik po didžiojo karo. Tik Taline universitetas jau buvo rusų laikais. Šiame universitete išėjo aukštuosius mokslus ne vienas, dabar žymus lietuvių veikėjas. Ligi 1923 metų Pabaltijo valstybių studentija nebendradarbiaudavo tarp savęs. Tik tais metais, kai buvo iškeltas šių valstybių bendradarbiavimo klausimas, kuris jau dabar įgyvendintas, tai ir studentija pradėjo plačiau galvoti apie tarpusavį benradarbiavimą. Tais pačiais metais buvo įsteigta Pabaltijo valstybių studentų sąjunga, šiandien visiems žinoma, SELL vardu. Tai yra Suomijos, Estijos, Lietuvos ir Latvijos studentų sąjunga.

Šios sąjungos nariais yra visų keturių Pabaltijo valstybių studentai. Kiekvieni metai iš eilės šių valstybių sostinėse įvyksta SELL sąjungos metinės konferencijos. Kaune jau buvo trys tokios konferencijos. Per jas Pabaltijos valstybių studentai aptaria glaudesnio savo bendradarbiavimo gaires, keičiasi universitetų leidiniais, vieni kviečia kitus pas save praleisti atostogas ar atlikti praktikos darbus ir t.t.

Pabaltijų valstybių sąjungą pirmiausiai norėjo išardyti lenkai. Jie pradėjo visomis jėgomis brautis į SELL. Tačiau griežtas lietuvių pasipriešinimas sulaužė lenkų studentų norus ir SELL liko nesuskaldyta. Šiame pasipriešinime lietuvius energingai parėmė ir latvių studentai.

Dabar kai jau pasirašytas ir pradedamas įgyvendinti Pabaltijo valstybių politinis bendradarbiavimas, tai ir tų valstybių studentija pradeda galvoti apie savo sąjungos praplėtimą. Pirmiausiai norima, kad SELL nariu pasidarytų Švedija, o paskiau ir Norvegija bei Danija. Su švedais Pabaltijo studentai jau seniai turi tam tikrus santykius. Šieme švedijoje viešėjo Lietuvos studentų didelė ekskursija, kuri visiems švedams padarė gero įspudžio. Apie ją ir apie Lietuvą, ekskursijos proga, plačiai rašė visa švedų spauda.

Su Norvegų ir Danų studentija Pabaltijo studentų sąjunga glaudžių santykių beveik neturi. Šiuo metu tik pradedamas šių kraštų studentų bendradarbiavimas.

Universitetų vadovybės panašiam studentų bendradarbiavimui netrukdo, bet jį visapusiškai remia. Suprantama, kad iš studentų ateityje bus vadovaujantieji žmonės ir valstybių vyrai. Todel jų susidraugavimas ir pažiniams vienų kitų iš pat mažens yra labai svarbu.

Lietuvos studentai dabar pradeda daugiau rupintis užmegsti artimiausius ryšius su Amerikos lietuvių studentija. Ištiesų, ligi šiol tarp Lietuvos ir Amerikos santykių nebuvo. Vieni apie kitus kuo mažiausiai žinojo. Gi tokių ryšių užmegimas turėtų netolimoje ateityje lemiamos reikšmės. Amerikos lietuvius aplankiusieji Lietuvos profesoriai ragina tokius ryšius kuo greičiausiai užmegsti. Neseniai net buvo iškilę sumanymai, kad Lietuvos studentų atstovas turėtų apsilankyti Amerikoje pas tenykščius lietuvius studentus.

Prancuzai Nori Pritraukt Lenkiją į Rytinę Lokarno

Varšuva. — Prancuzai pateikė savo atsakymą į Lenkų memorandumą kaslink Rytų Lokarno pakto. Nors prancuzų atsakymas ir slaptas, tačiau numanoma apie ką eina kalba. Prancuzai nori pasitraukt Lenkiją į savo pusę, kad tokiu budu Vokietiją vieną palikus. Bet Lenkija jau turi padarius draugišką sutartį su Vokietija ir tokiu budu ji nelabai noriai slenka į Rytų Lokarno, kurios sumanytoja yra Sovietų Rusija. Lenkija nori išnaudot Prancuzijos įtaką ant Lietuvos, kuriai bendradarbiaujant, manoma, kad Lietuva su Lenkija galėtų susitart rubežiaus klausime ir tokiu budu butų padarytas normalus susisiekimas tarpe tų dviejų valstybių. Kitaip, Lenkija atsisako užtikrint Lietuvos rubežių neliečiamybę.

Tačiau mums yra žinoma, kad iki Lenkija negrąžins Lietuvai jos teritorijos su sostine Vilnium, draugiškų santykių tarpe tų dviejų valstybių vargiai galima laukt. O atmosfėra Saaros plebescito kvepia paraku. Taigi, kas daryt. Apie taikingą Rytų Lokarno, prie kurios priklauso Sovietų Rusija, Prancuzija ir Pabaltės valstybės, vokiečiai ir lenkai nenori nė kalbėti. Reiškia, jie yra pasirengę bendrai kariaut neva tai už savo žemių grąžinimą, bet tikrumoje, jie yra pasiryžę grobt svetimas teritorijas ir pavergt mažąsias tautas. Taigi, momentas yra baugus ir nežinia ką rytojus mums atneš.

Hitlerininkų Bylą Nagrinės Kaune Gruodžio 14-tą dieną

Plačiai išgarsėjusią Klaipėdos krašto priešvalstybinių gaivalų bylą Lietuvos kariuomenės teismas nagrinės šių metų gruodžio 14 dieną. Patraukti tieson ligi šiol 126 kaltinamieji. Jie kaltinami tuo, kad priklausė slaptoms iš Vokietijos vadovaujamos nacionalsocialistinėms organizacijoms, kurių tikslas buvo ginkluotu sukilimu atplėšti Klaipėdos kraštą nuo Lietuvos ir jį prijungti prie Vokietijos, ir tuo tikslu rengiamasis ginkluotam sukilimui. Be šių kaltinamų, dalis patrauktųjų tieson dar kaltinami teroristinių aktų vykdyme, kaip tai: Jasučio nužudymas politiniais tikslais ir taip pat politiniais tikslais pasikėsinimas nužudyti Loopsą.

Šioje byloje be gausios kaltinamųjų kaltę įrodančios medžiagos (dokumentų, susirašinėjimų, ginklų), dar šaukiami 296 liudytojai pagal kaltinamąjį aktą. Be to, 142 liudytojai šaukiami kaltinamiesiems paprašius. Taip pat kaltinamiesiems leista patiems iš susitarimo atsivesti dar 59 liudytojus. Kartu su ekspertais ir vertėjais byloje dalyvaus apie 650 žmonių. Tarp liudytojų, kuriuos teismas leido kaltinamiesiems atsivesti, yrà ir Vokietijoje gyvenančių.

Kai kurie kaltinamieji ankščiau prašė teismo, kad jie savo liudininkais galėtų pašaukti Vokietijos ministerius Goebelsą ir Hessą. Tačiau girdėti, kad paskutiniuoju laiku nuo šių savo prašymų jie yra atsisakę. Visiems šios bylos kaltinamiesiems ir liudytojams sutalpinti Kaune nėra tokios salės. Todel bylą manoma svarstyti teisingumo ministerijos rumų salėje. Jau dabar manoma, kad šioje byloje teismui pirmininkas pats kariuomenės teismo pirmininkas pulk. Leonas, o kaltinimą palaikys pats kariuomenės teismo prokuroras gen. Vimeris.

Lietuvoje ši byla kelia didžiausio susidomėjimo. Manoma, kad per ją bus išaiškinta ir tokių dalykų, dėl kurių teks rimtai susirupinti netik Lietuvai, bet ir kitoms valstybėms. Lietuvos teismų istorijoje ši byla yra viena pirmųjų ir, galima sakyti, ligšiol buvusių pati didžiausia.

Rusija Siunčia Prekybos Komisiją Užrubežin

Maskva. — Grupė sovietų oficialų ir specialistų šiomis dienomis išvyko užrubežin su audimo pramonės reikalais. Šiai grupei vadovauja M. I. Korotkovas, žymus vatos išdirbystės žinovas. Grupė išvyko į Suv. Valstijas, paskui aplankys Angliją ir Vokietiją, o po to grįš atgal. Manoma, kad Sovietai yra pasirengę duot didelius užsakymus užsienio audimo firmoms. Ta grupė žada užtrukt užrubežy per 4 mėnesius ir per tą laiką studijuos audinyčių inžineriją, melynspaudą ir abelnai, technišką audinyčių įrengimą.

Sakoma, Kad Tukstančiai Darbininkų Gaus Darbus Prieš Kalėdas

Detroit, Mich. — Čia jau dirbami nauji 1935 metų modeliai su įvairios rušies pagerinimais. Gamintojai gentai daug dirba, ieškodami naujų rinkų ne tik savo krašte, bet ir svetur, kur nėra prasiplatinę automobliai. Patirta, kad prieš Kalėdas į automobilių pramonę bus priimta apie 100,000 darbininkų daugiau. Šiandien kol kas patvarkomi fabrikai, parengiamos dideliam darbui mašinerijos ir viskas, kas reikalinga dideliai gamybai.

Pereitą rugsėjo mėnesį automobilių pramonėje, išėmus H. Fordo fabrikus, dirbo 134,876 darbininkai, o šiemet gegužės mėnesį — 206,956 darbininkai. Apskaičiuojama, kad 1934 metais bus pagaminta daugiau kaip 2,800,000 automobilių ir trokų. Tai bus apie 42 nuošimčiai daugiau palyginus su 1933 metų gamyba. Iš automobilių gamybos apie 5 milijonai žmonių turi tiesioginį ir netiesioginį pragyvenimą, šin skaičiun įėmus viešk elių išvedimo darbininkus. Nes jei nebutų automobilių, nebutų reikalingi šiame krašte kietųjų viešk elių tinklai. Be kitko, automobilių pramonės darbininkai yra geriau apmokami, negu kitų pramonių darbininkai. Užtaigi čia ir suvažiuoja perviršis darbininkų, ieškančių geresnio atlyginimo už jų intensyvį darbą.

Hauptmanno Džiuri Bus Renkamas iš 150

Flemington, N. J.—Hauptmanno teismas del nužudymo dviejų metų amžiaus Lindbergho sunaus, pasikartos 2-rą dieną sausio 1935 m. Šerifas John Curtis surašo lapą iš 150 apielinkės gyventojų del išrinkimo "džiurės" (jury — 12 prisiekusiųjų teisme sprendėjų del kaltininko kaltės nuosprendžio). Išrinktoji džiuri turės du svarbiu klausimu prieš save išspręst: pirmas bus, ar Lindbergho kudikis buvo užmuštas del pinigų? Antras, ar jį kokia kita nelaimė ištiko žmogvagiams jį bevagiant? Tačiau sakoma, kad įvykis vaiko žuvime nedarys permainos įstatyme ir todel žmogvagiui už padarytą klastą teks metavonę už tai padaryt elektrikos kedėje.

Turėjo $14,000 Bankuose, Bet Miestas Šelpė

Boston, Mass. — Senyva moteris, kuri nupuol nuo laiptų prieš bažnyčią antradienio vakare, buvo nuvežta į miesto ligoninę gydymui. Pas ją rasta aštuonios banto knygutės, kuriose rodo, jog ji turėjo $14,000, $200 grynais pinigais ir labdarybės kortelę rodančią, jog ji gavo savaitinę pašalpą nuo Bostono miesto. Gydytojai rado jos vieną koją sužeistą. Šios moteries vardas yra Mary Johnson, 70 metų, nuo 25 Station gatvės, Roxbury, prie Bostono. Ligoninės vyriausieji paprastai peržiuri ligonių nuosavybę, taigi šį kartą labai nustebo, nes visi laikė tą moterėlę už vargšę.

Vinča Klaipėdoje Ruošia Boksininkus

Amerikiečiams lietuviams pažįstamas, ilgarankis, stipruolis boksininkas Vinča dabar gyvena Klaipėdoje. Jis tarnauja pasienio apsaugos policijos laive ir kartu turi Klaipėdoje bokso mokyklą. Vinča mokina boksuotis apie 80 lietuvių, daugiausia darbininkų ir valdininkų. Jo pramankštinti bokso mėgėjai savo kumštimis jau nekartą sudraudė išsišokėlius vokietukus. Pats Vinča retai gauna pasikumščiuoti, nes Lietuvoje nėra tokių, kuriems tiktų jo smugiai. Pasitaiko jam tačiau bokse susitikti ir su kitašaliais.

Štai neseniai Klaipėdon buvo atvažiavę garsaus vengrų klubo B.T.A.K. boksininkai. Jie čia turėjo kumštynes su geriausiais vietos lietuvių ir vokiečių boksininkais. Dėja beveik visi klaipėdiškiai pasirodė esą gerokai silpnesni už savo pagarsėjusius svečius vengrus. Tiktai vienas pussunkio svorio Bertulaitis visuose trijuose raunduose gerai laikėsi prieš vengrą Czizar, ir pelnytai rungtynes laimėjo. Publikos didžiausią susidomėjimą sužadino sunkaus svorio Vinčos susikirtimas su tokiu pat stipruoliu vengru Bosu. Vinča iš karto drąsiai ėmė Bosą spausti, tačiau ir priešas gerai laikėsi. Teisėjai jų rungtynes paskelbė baigtas lygiomis. Tokiu teisėjų sprendimu publika pasipiktino, nes faktiškai rungtynes laimėjo Vinča. —

Amerikos Lietuvio Skaitytojų Žiniai

Šis Amerikos Lietuvio numeris yra 48-tas, 1934 metų arba sutrumpintas — 48 — '34. Pažvelgk ant pirmo puslapio tuojau po antgalviu "Amerikos Lietuvis", ir palygink jį su savo numeriu, kuris yra įspausdintas greta su jusų adresu, ant kurio gaunat Amerikos Lietuvį. Jei jusų numeris yra tokis pat (48 — 34) arba mažesnis, tai reiškia kad jau turi atsinaujint savo prenumeratą. Jei musų skaitytojai nevilkintų savo prenumeratos pasinaujinimo, tai daug prisidėtų prie ekonomijos savo spaudos palaikme šiame depresijos mete. Todel nuoširdžiai Tamstą prašom savo prenumeratą pasinaujint

LIETUVIAI AMERIKOJ

Brooklyn, N. Y.

Amerikos Lietuvių Legiono Seimas. Mirė Juozas Navickas—Buvęs Žymus Knygnešys

Lapkričio 18-tą dieną, Klasčiaus salėje, 26 Humboldt St., įvyko legionierių suvažiavimas.

Suvažiavimą atidarė vietos Legiono pirmo posto vadas V. Vyšnius, 2:15 po pietų, perstatydamas kapt. Dr. Bučnį iš Baltimorė, Md., kaipo vyriausią Legiono vadą vesti suvažiavimą.

Dr. Bučnis pašaukė savo adjutantą, Adv. K. R. Jurgėlą paaiškinti kokia tvarka nustatyta vesti suvažiavimą. Adv. Jurgėla nurodė dienotvarkę, perskaitė pereito seimo protokolą kuris visų vienbalsiai priimtas. Mandatų komisija pp. Vilniškis, Amerika redaktorius ir Kreinaitis. Užsirekordavo arti keturias-dešimts atstovų, iš apie aštuonių kolonijų.

Pulkininkas P. Žadeikis, Generalis Konsulas kaipo garbės svetys pasakė legionieriams atatinkamą kalbą. Kalbėjo estonų ir ukrainų legionierių atstovai. Priimta Legionui konstitucija, ir kelios kitais klausimais rezoliucijos. Priimta rezoliucija svarbi visuomenės atžvilgiu, tai remti Skridimą lakuno seržento Kielos į Kauną. P-nas Kiela tikrai pasiryžęs skristi ir užbaigti Dariaus ir Girėno nepabaigtą žygį. Jis yra Dariaus ir Girėno asmeniškas draugas, ir pasižymėjęs lakunas.

Suvažiavimas užsidarė 5:25 val. vak. ir visi atstovai nuėjo pietauti jiems prirengtoje puotoje per legionierius. Pavakarienevę visi nuėjo į Klasčiaus salę, kur buvo išpildoma programa: koncertas, kalbos ir šokiai. Programą vedė Adv. K. R. Jurgėla. Kalbėjo Dr. Bučnis, A. Žemaitis iš New Britain, Conn., Viliberts Kalejs, Latvijos vice-konsulas, Alfred Tamm, estų veteranų atstovas; Thomas Rudy, A. Drobody, ir Irena Sereda išpildė ukrainų liaudies muzikos veikalus, ir dainavo p. Dulkės vedamas vyrų legionierių choras.

Viskas užsibaigė šokiais geroje nuotaikoje.

Lapkričio 19-tą dieną iš ryto mirė Juozas Navickas, lietuvių spaudos priespaudos laikų knygnešys, kuris paskutiniais laikais prieš spaudą atgausiant buvo vienas iš žymiausių knygnešių Suvalkijoj. Velionis dabar jau buvo pergyvenęs 61 metus amžiaus. Mirė nesirgęs — širdies liga. Iš ryto atsikėlęs papusryčiavo ir, besirengiant eiti į miestą savais reikalais, staiga puolė ir pabaigė savo gyvenimą.

Tapo palaidotas lapkričio 21 dieną. Kadangi velionis buvo malonaus budo, gražiai atrodas inteligentiškas žmogus, todel be draugų, kurie buvo nuo jaunų dienų iš Lietuvos, jo krašto ir kaimo, — jis turėjo jau ir Amerikoje daug draugų ir pažįstamų. Išgyvenęs šioje šalyje, 21 metus su daug gerų lietuvių buvo susidraugavęs. Už tai jį palydėjo į amžiną vietą — kapus net 18 vežimų, nors buvo darbo diena.

Iš namų išlydint Juozas Sagys (Sagevičius) pasakė kalbą apie velionies nuopelnus lietuvių tautiniame atbudime ir revoliucijos metu jo veikimą. Ant kapų pasakė gražias kalbas J. Ambraziejus ir A. B. Strimaitis.

Palaidojus, visi palydovai buvo pakviesti per p. Brazį velionies giminaitį, ir ponus Vizbarus, pas kuriuos jis išgyveno 21 metą ir tenai mirė (gyveno visą laiką nuo atvažiavimo į Ameriką), į Piliečių klubo salę pabaigti laidotuves, ir pasikalbeti. Tenais vėl pasakyta eilė kalbų, prisimenant velionies nuopelnus, ir jau gyvųjų gyvenimo reikalais. Programą vedė J. Ambraziejus. Kalbas pasakė: J. Sagys, A. B. Strimaitis, J. Bakunas iš Cliffside, N. J., St. Sinkevičius iš Southbury, Conn. ir kiti.

Velionis paėjo iš Matuliškių kaimo, Vilkaviškio apskričio ir valsčiaus. Buvo nevedęs — šeimos sukurtos nepaliko.

Ir taip užsibaigė gyvenimo dienos vieno iš senų laikų Lietuvos kulturnešio, kuris priauklėjo daug kareivių atėjus laikui griebtis ginklo kovai už nepriklausomą Lietuvą. **J. Svyrunas**

Albany, N. Y.

"SURPRYZO BENKIETAS"

Sekmadieny, 25-tą lapkričio mėnesy, Albany lietuviai surengė netikėtą benkietą del Zastautų 25 metų vedybų sukaktuvių. Gražus burelis svečių pasitiko ir draugiškai pasveikino jubilijantus, linkėdami del jų viso labo. Į svetainę susirinko apie 200 svečių, netik iš Albany, bet ir iš Amsterdamo ir Schenectady. Susirinkę giminės bei draugai linkėjo pp. Zastautam, kad jiedu sulauktų 50 metų sukaktuvių arba auksinio šliubo.

Zastautai yra pasiturinti žmonės Albany ir mylinti savo tautą ir kulturą. Jiedu užaugino 2 suneliu, Edvardą ir Bronių, kurie gražiai lietuviškai kalba ir yra pavyzdingi; kaipo jų tėveliai, taip vaikučiai, elgiasi pavyzdingai. Visą tą benkietą surengė Avižienė ir Šebečkienė. Visi svečiai ir giminės linksminosi ir jubilijantam linkėjo sulaukt dar 50 metų sukaktuvių jų gražaus gyvenimo.

Visi dalyvavusieji del jų nupirko gražią dovaną ilgai jų atminčiai. Ponai Lastautai išreiškė padėkos žodį del visų susirinkusių. **A. L. Korespondentas**

Brooklyn, New York

KLUBO VAKARIENĖ

Amerikos Lietuvių Tautininkų Klubas rengia vakarienę, kuri įvyks gruodžio 1-mą dieną, 1934 metuose, Antano Povilanskio svetainėje, 291 Wythe Avenue, cor. So. 1st St., Brooklyne. Vakarienė prasidės 8-tą valandą vakare. Kiekvienas A.L.T. Klubo narys privalo imti dalyvumą ir taipgi nuoširdžiai kviečiam visus vietinius lietuvius kartu pasilinksmint. Po vakarienės bus linksmi šokiai. Stengsimės pavaišinti visus kuo skaniausiai. Įžanga vienas doleris ypatai. Širdingai kviečiam visus atsilankyt ir užsisakyt bilietus išanksto, per telefoną: Evergreen 8-2358.

Rengimo Komisija — G. A.

Amerikos Lietuvis

Į LIETUVĄ TIK $2.

Kurie turi užrašę į Lietuvą "Amerikos Lietuvį" ir jau jų prenumerata yra išsibaigus — prašom panaujint. Taipgi nurėtume paprašyt ir pačių Lietuvos skaitytojų atsikreipt į savo giminaičius Amerikoje gyvenančius, kad jie iš naujo panaujintų arba užrašytų Amerikos Lietuvį.

Amerikos Lietuvio prenumeratos kaina Suv. Valstijose $1.50 Užrubežy—Lietuvoje $2.00.

Dabar pabrangėjus į užrubežį laikraščio persiuntimo kainai, ilgai už dyką siuntinėt negalėsim. Ir kad nereiktų laikraščio persiuntinėjimo sustabdyt, prašome pasiskubint jį atnaujint.

Amerikos Lietuvis.
14 Vernon St. Worcester, Mass.

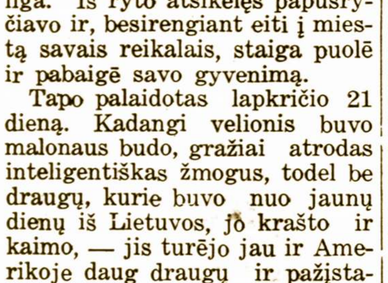

KALĖDŲ EKSKURSIJA Į LIETUVĄ

IŠPLAUKIA IŠ NEW YORKO

M. L. GRIPSHOLM

Gruodžio 8 d., 1934 m.

Specialiai nupigintos laivakorčių kainos, perkant į ten ir atgal (R. T.)

Platesnių informacijų, laivakorčių, naujo 1935 m. musų laivų išplaukimų tvarkraščio, kreipkitės į bet kurį autorizuotą agentą, arba:

SWEDISH AMERICAN LINE
10 STATE ST. BOSTON, MASS.

AMERIKOS LIETUVIŲ LEGIONO ANTRASIS SEIMAS

NEFORMALIS PROTOKOLAS SPAUDAI

Am. Lietuvių Legiono 2-sis Seimas įvyko 1934 m. lapkr. 18 d. Dariaus-Girėno 1-jo Posto ramovėje, 262-A Humboldt St., Brooklyn, N. Y.

Vyr. Vadui atvykus vėlesniu traukiniu iš Baltimore, Md., posėdis prasidėjo 2:10 val. po-piet. Vadovavo Vyr. Vadas kpt. J. A. Bučnis, protokolavo Vyr. Štabo Adjutantas leit. K. R. Jurgėla. Vietos Posto vadui V. J. Vyšniui pasveikinus Seimą, paskaityti šie sveikinimai:

1. Draugija Užsienio Lietuviams Remti, Kaunas, Lithuania, linkint stipriausių ryšių tarpe amerikiečių karo vyrų ir senosios Tėvynės.
2. Atsargos Karininkų Sąjunga, Kaunas, Lithuania, pasirašė centro valdybos pirm. pulk. leit. A. Merkys, — džiaugiasi, kad amerikiečiai išlaiko karišką drausmę ir lietuvišką dvasią ir stoja sykiu su Lietuvos kariais atremti betkokį pasikėsinimą į Lietuvos Nepriklausomybę, ir prašo žinių apie Legioną.
3. P. Jurgėla, ats. kpt., Lietuvos kariuomenės kurėjas-savanoris, iš Chicago, Ill., sykiu kviesdamas kurt lietuvių vaikams aukštesn. mokyklą "military academy tipo", susitarus su tam tikromis organizacijomis.
4. Amerikos Lietuvių Tautininkų Kliubas, Brooklyn, N. Y.
5. John Wm. Bendler, veteranas iš Waterbury, Conn.
6. Adv. leit. F. J Bagočius, iš Boston, Mass., raginant sutraukti visus lietuvius karius, nežiurint po kokia vėliava jie tarnavo, pasižadėdamas visur ir visada buti kiekviename prakilniame darbe su Legionu.
7. Adv. vyr. leit. A. O. Šalna, 2-jo Posto vadas, Boston, Mass., apgailestaujant negalįs tą dieną buti su ginklo draugais.
8. V. A. Jenkins, veteranas, iš Boston, Mass.
9. S. E. Vitaitis, "Tėvynės" red. New York, N. Y.
10. Ukrainiečių O.D.V.U. Jaunimo Skyriaus sekr. S. W. Droboty.
11. Telegrama A. Liet. S-gos Centras ir B. F. Simons, Chicago, Illinois.
12. Telegrama A. Vitukynas, iš New Britain, Conn., 4-jo Posto vadas.

"Amerikos", "Darbininko", "Dirvos", "Garso" ir "Vienybės" redakcijos pasveikino Seimą savo skiltyse. Gyvu žodžiu sveikino Lietuvos gen. konsulas pulk. P. Žadeikis, ukrainiečių "Čornomorska Sič" sekr. T. Rudy ir Estijos Nepriklausomybės Karų Veteranų Lygos atstovai Alfred Tamm ir Eduard Deerik.

Perskaičius ir priėmus Pirmojo Seimo 1930 m. vasario 6 d. New York, N. Y. protokolą, Vyr. Vadas paskyrė mandatų komisiją iš stud. V. Trainaičio ir stud. K. P. Vilniškio, ir tvarkai daboti paskyrė vietos Posto ginklininką p. Satkų.

Stebėtinai greitai ir pavyzdingai rimtai priimta Legiono Konstitucija ir Statutas: per vieną valandą gyvai diskusuota papunkčiui kiekvienas skyrius, padaryta keturi pakeitimai, gyvai buvo daromi siulymai ir priimtas 11 puslapių tobulas kurinys, pagamintas komisijo iš advokatų leit. F. J. Bagočiaus, vyr. leit. A. O. Šalnos, leit. K. R. Jurgėlos, Nado Rastenio, p. J. J. Romano ir Dr. B. K. Venciaus. Konstitucijos originalas parašytas anglų kalboje, taipgi ir diskusijos šiuo klausimu vyko daugiausiai anglų kalboje.

Galutinai priimtas vardas AMERIKOS LIETUVIŲ LEGIONAS— LITHUANIAN LEGION OF AMERICA. Nariais galės buti ne tiktai Amerikos kariuomenės ir laivyno veteranai bei Lietuvos kurėjai-savanoriai, bet ir visi kiti kariai, jureiviai, šauliai, National Guard ir atsargos dalių nariai. Oficialiai pripažintos vyrų ir moterų rėmėjų organizacijos.

Priimtos šios rezoliucijos:

1. Kpt. STEPAS DARIUS, lakunas STASYS GIRĖNAS, leit. SAMUEL HARRIS išrinkti GARBĖS NARIAI.
2. Vyr. Štabui pavesta daryti naujų žygių ištirti Dariaus-Girėno žuvimo aplinkybes ir priežastis, remiantis naujai gamtomis žiniomis.
3. Estų Veteranų Lygos pasiūlymai: a) kurti "Baltic League of America" iš Lietuvos, Latvijos ir Estijos bei amerikiečių veteranų ginti ir bendrinti šių šalių interesus tėvynėje ir Amerikoje; 6) be tikrųjų narių, kuriais tegali buti tų tautybių karo veteranai, priimti rėmėjus amerikiečius; c) stiprinti kulturinius, politinius ir ekonominius ryšius tarpe trijų Pabaltijo tautų ir varyti bona-fide propagandą tarpe savo tautiečių ir amerikiečių; d) turėti eilę paskaitų, koncertų, pramogų, radio ir kino pramogų, savitarpiai keistis artistais ir mokslininkais, organizuot eks kursijas Pabaltijon; e) leisti laikraštį trim Pabaltijo kalbomis ir anglų kalboje; f) vidurinė Lygos santvarka visuomet turi buti griežtos karišķos drausmės pamatais. Seimas visiems siulymams pritarė ir pavedė Vyr. Štabui paskirti komisiją sumanymus įgyvendinti.
4. Vyr. Štabui pavesta paskirti komisiją santykiams su ukrainiečių karišķomis organizacijomis.
5. Štabui pavesta paskelbti Legiono ženklo konkursą ir patiekti 1935 m. Seimui.
6. Uniformas nustatyti pavesta Štabui.
7. Lakunui Antanui Kielai, buv. Amerikos ir Lietuvos karo kunui ir vyr. puskarininkui, lak. ir vyr. puskarininkui, kitais metais vykdyti savo senai planuotą skridimą Lietuvon, kurį turėjo atidėlioti gelbėdamas Dariui ir Girėnui, vėliau iškilus antrojo skridimo projektui su samdomais lakunais, ir patikrinus A. Kielos kvalifikacijas — Legionas entuzistiškai nutarė visakeriopai ir karštai remti lakuno Kielos skridimą iš New Yorko Lietuvon: Štabui pavesta rupintis del susitarimo su Fondu, kuris apsiims skridimą organizuoti.
8. Pasveikinti Amerikos ir Lietuvos karo invalidus.
9. Rekomenduot Vašingtono vyriausybei sujungti Karo ir Laivyno Departamentus į vieną Tautos Apsaugos Departamentą ir sujungti aviacijos pajėgas po viena kontrole.
10. Rekomenduoti visų amunicijos gamyklų ir ginklų gamybos federalizaciją, ir užgirti V.F.W. ir American Legion siulymus del kapitalo ir darbo priverstinos mobilizacijos, kad iš karo nebutų daromas praturtėjimo verslas, tais pačiais pamatais, kaip ir ginkluotos pajėgos.
11. Užgirta tinkama apsaugos programa, rekomenduota Karo ir Laivyno departamentų, ir raginama stiprinti skaičiumi ir ginklavimu Tautos Apsaugą (National Guard), sykiu raginant legionierius įstoti į įvairius vietinius N. Guard dalinius.
12. Raginti Amerikos dalyvavimą Tarptautiniam Teisme ir Tautų Sąjungoje, kad sustiprinti taikos pajėgas.
13. Raginti kariško paruošimo programą per R.O.T.C. ir C. M.T.C. aukštesniose mokyklose ir kolegijose, ir sudaryti karo akademijos tipo aukštesniąją mokyklą lietuviams jaunuoliams. To darbo vykdymas pavestas Štabui.
14. Užgirti planai visus veteranus laidot valdiškose kapinėse, gi beturčius veteranus laidoti nemokamai.
15. Raginamas bendradarbiavimas įstatymdavystės srity su kitomis Amerikos veteranų organizacijomis, taipogi rupinti ginkluotų sargybų paskyrimų į veteranų laidotuves bei gauti ginklus veteranų garbės sargyboms.
16. Raginti įgyvendinti veteranams pirmenybę viešųjų darbų projektuose.

pranešus apie jo kilnius pla-

1934-1935 metams Vyriausias Štabas išrinktas iš:

Vyriausias vadas — kpt. Dr. Jonas A. Bučnis, Baltimore, Md.

Padėjėjai: — Juozas Kavaliauskas, New Britain Conn.; kpt. Petras Jurgėla, Chicago, Ill.; vyr. leit. Pranas J. Kaminskas, New York.

Teisėjas-Gynėjas — adv. vyr. leit. Antanas O. Šalna, Boston, Mass.

Finansų Vedejas — Juozas F. Smitrus, Farmingdale, N. Y.

Adjutantas nėra Seimo renkamas, bet skiriamas Vyr. Vado.

1935 m. Seimą šaukti nutarta — New Britain, Conn.

Buvusiam Vyr. Štabui išreikšta padėka už pavyzdingą veiklą.

Atsistojimu pagerbus žuvusius ginklo draugus ir estus, Seimas uždarytas 5:37 val. popiet. Po to ten pat įvyko vakarienė, ir vėliau visi dalyviai nuvyko į Klasčiaus salę į koncertą, balių ir vėliavų įteikimo iškilmes.

Seime dalyvavo: Vyr. Štabo nariai: Dr. J. A. Bučnis, Baltimore, Md.; adj. adv. K. R. Jurgėla, Brooklyn, N. Y.; 1-jo Dariaus-Girėno Posto Didž. New Yorke atstovai: V. J. Vyšnius, A. Povilanskas, P. Pečelis, Ch. Laban, V. Kuras, P. Satkus, leit. Pr. Kaminskas, K. Jovaiša, J. Smitrus, J. Šimonis; 3-jo D.L.K. Vytauto Posto Chicago, Ill. atstovas lakunas A. Kiela; 4-jo Posto New Britain, Conn. atstovai: J. Kavaliauskas, A. Žemaitis, Pr. Norkunas, J. Rikteraitis, K. Steponaitis, adv. P. Savonis, J. Ivanauskas, A. Buinickas, P. Černeckis.

Svečiai: Lietuvos gen. konsulas pulk. P. Žadeikis; estų atstovai A. Tamm ir E. Deerik; ukrainų atstovai: T. Rudy, S. Droboty, T. Stelmoch, I. Seredaitė, J. Perčysyn ir sargyba; svečiai veteranai (Legiono nariai): Dr. majoras J. F. Paulonis, Dr. B. K. Vencius, K. Pocius, I. Muckus, F. Venis, J. Karpavičius, P. Mikalauskas, V. Kaminskas, V. Matusevičius, R. Kručas, M. Sobenka, D. Klinga, iš Philadelphijos; Pa. K. Šilvinskas; kariai ne-veteranai: V. Trainaitis, K. Vilniškis; rėmėjai: J. Sagys ir K. Dikčius. Ne-legionieriai: V. Urbonas (Liet. Aero Klubo sekr. iš Chicago, Ill.), J. Jokubauskas, ir Amerikos laivyno marynas E. Jenčius bei 16-to pulko regul. armijos kariai: puskar. V. Jenčius, Fr. Bochenek, G. Welch ir H. Hartlove.

Viso 55 asmenys. Jų tarpe: 3 (Kiela, Očikas, ir Žemaitis) tarnavo kare Prancuzijoje ir vėliau nuvyko Lietuvon, 7 Lietuvos savanoriai, 29 Amerikos veteranai, 2 estų veteranai, kiti neveteranai. Vidutiniškas amžius 34 metai. Vyriausias dalyvis 53 m., jauniausias 20 m. Atstovauta visos ginklų rušys.

J. A. Bučnis, Vyr. Vadas
K. R. Jurgėla, Adjutantas

VIENINTĖLĖ WORCESTERIO LIETUVIŲ LAIVAKORČIŲ IR PINIGŲ SIUNTIMO AGENTŪRA

Parduodam Laivakortes keliaujantiems į Lietuvą ir atgal. Pagelbėsim išgaut Pasus. Vizas, Sugrįžimo Leidimus, Afideivitus ir įvairius kitus dokumentus. Siunčiam pinigus Lietuvon Doleriais arba Litais. Visus viršminėtus reikalus atliks Jums Juzė Leonaitė, viena iš prityrusių lietuvaičių, kuri pati nesenai važinėjo Europoje ir žino visas kelionės smulkmenas. Gali užtvirtint svarbius dokumentus Notary Public antspauda. Kam eit pas svetimtaučius, ar po stubas landyt pas bile kokį agentą, kuomet jųs galit kreiptis į tikrą, autorizuotą agenturą—pas saviškius, kur gausit daug geresnį patarnavimą ir savo prigimtoje kalboje. .. Tel. 5-1094

Amerikos Lietuvio Knygynas
14 Vernon Street **Worcester, Mass.**

Parinktini Veikalai Lietuviškam Teatrui

1)—ATGAILA—
Trijų aktų tragedija. Parašė Jonas Steponaitis. Lošime dalyvauja 6 vyrai ir 3 moterys. Pusl. 36. Kaina 25c.

2)—Atsiliepė Širdelė—
Vieno veiksmo dramatiškas vaizdelis. Lošia 4 vyrai ir 2 moterys, ir

Grybų Mišinys—
Vaikų teatrui. Lošia maži berniukai ir mergaitės. Abu veikalukai vienoj knygelėj. Pusl. 32. Kaina 25c.

3)—Bijunėlis—Komedija—
ir drama 4-se veiksmuose 6-se atidengimuose su dainomis. Parašė žymus dramaturgas V. Nagurnoskis. Lošime dalyvauja 15 ypatų. Kaina 50 centų.

4)—DĖDĖ APSIRIKO—
Vieno veiksmo komedija. Parašė Juozas Naruševičius. Lošime dalyvauja 4 vyrai ir 3 moterys. Pusl. 27. Kaina 20c.

5)—DOROS SARGAS—
3-jų aktų drama, veikalas iš baudžiavos laikų. Lošime dalyvauja 6 vyrai ir 4 moterys. Pusl. 90. Kaina 50c.

6)—Jonas Burbulas—
Vieno veiksmo komedija. Lošime dalyvauja 3 moterys ir vyras. Pusl. 31. Kaina 25c.

7)—Pirmą ir Paskutinį Kartą—
Vieno veiksmo komedija. Lošime dalyvauja 2 vyrai ir viena moteris. Pusl. 26. Kaina 20c.

8)—Po Apgarsinimui—
Vieno veiksmo komedija. Lošime dalyvauja 4 vyrai ir 3 moterys. Pusl. 28. Kaina 30c.

9)—Sušaldyta Dėdienė—
Vieno akto farsas — komedija. Ši komedija pilna juokų ir gyvumo. Lošime dalyvauja 6 ypatos. Kaina 30c.

10)—VAIKU TEATRUI—
Keturios Metų Dalys, Raudona Kepuraitė ir Pasakų Karalaitė. Visi veikalukai vienoj knygelėj. 15 pusl. Kaina 15c.

Amerikos Lietuvis
14 Vernon St. Worcester, Mass.

Į LIETUVĄ

Tik vieną kartą persėst Kopenhagoj

Nuolatiniai Išplaukimai Patogi Kelionė

KALĖDŲ EKSKURSIJA
S. S. Frederik VIII
iš New Yorko Gruodžio 8 d.
Ekskursiją vadovauja
K. Falk Rasmussen

Didelis NUPIGINIMAS
Specialiams
TEN IR ATGAL EKSKURSIJŲ TIKIETAMS

Kainaraščius ir laivų išplaukimo tvarkraščius galima gaut pas visus autorizuotus agentus arba

SCANDINAVIAN AMERICAN LINE
248 Washington St., Boston

SENAI LAUKIAMA

Valgių Gaminimo ir Namų Prižiurėjimo Knyga Jau Gatava

Joje Telpa Apie 400 Receptų Del Gaminimo Įvairių Valgių
Puslapių 178. Su paveikslais

Kaina su prisiuntimu $1.00

Sveikatos atžvilgiu ta knyga turėtų rastis kiekvienoj Lietuvių Šeimoj

Užsakymus siųskite šiuo adresu:

AMERIKOS LIETUVIS
14 Vernon Street — Worcester, Mass.

AMERIKOS LIETUVIO SIENINIAI KALENDORIAI JAU ATSPAUSDINTI

Kiekvienas musų skaitytojas, kuris prisiųs $1.50 panaujinimui savo prenumeratos, gaus tą gražų Kalendorių dovanai. Taipgi tie, kurie užprenumeruos Amerikos Lietuvį metams į Lietuvą savo giminaičiams Kalėdoms ir prisiųs $2.00, laikraštis juos lankys per ištisus metus ir priedo gaus spalvuotą sieninį Kalendorių – Amerika sveikinas Su Lietuva. Tai bus tokis kalendorius, kokio dar Amerikos Lietuviai iki šioliai nebuvo matę. Amerikos Lietuvio Leidėjai dėjo pastangas, kad tą kalendorių išleist į laiką, kad tokiu budu duot progos visiems musų skaitytojams jį į laiką įsigyt. Šių sieninių kalendorių vaizdas perstato Amerikos Lietuvių idėją, kuri sieja juos su pačia Lietuva. Paveiksle pamatysit Dariaus-Girėno vaizdus ir jų orlaivį, kuriuo jie perskrido juras. Taipgi ir vandeniu susisiekimą tarpe Amerikos ir Lietuvos uosto Klaipėdos.

Šie kalendoriai atspausdyti keturiose tautiniai sudėtinėse Amerikos ir Lietuvos spalvose – mėlyna – raudona – žalia – geltona. Kalendoriaus kaina su prisiuntimu vienas kvoteris (25c). Amerikos Lietuvio sieniniai kalendoriai netik kad papuošti reikšmingais vaidzais, bet ir patys kalendoriaus numeriai parodo tautiškas ir katalikiškas šventes, taipgi pasninkus. Abelnai sakant, šie Amerikos Lietuvio sieniniai kalendoriai yra netik reikšmingi, bet ir praktiški. Todel nuoširdžiai prašome savo gerb. skaitytojų netik kad sau įsigyt, bet kad ir paskleidus juos tarpe savų tautiečių kaipo Dovaną prie Amerikos Lietuvio metinės prenumeratos. Su visokiais reikalais kreipkitės šiuo adresu:

AMERIKOS LIETUVIS, 14 VERNON GATVĖS, WORCESTER, MASS.

JAUNIMO SKYRIUS

SENIS BESMEGENIS

Žinot ką, vaikučiai, jau ne kartą su jumis apie įvairius daiktus kalbėjau, tik nieko apie senį besmegenį jums dar nepasakojau, o tas senis besmegenis pažinti, aš manau, ne vienam bus malonu, o jį pasidaryti dar maloniau.

Visu pirma reikia padirbti rutulį iš sniego. Jei norit, žinoti, tai rimtai klausykit ką jums papasakosiu, idant žinotumet, kaip tas darbas atlikti.

Jonukas ir Juozukas buvo geri ir labai mandagųs berniukai. Mama leido jiems darže iš sniego lipdyti senį besmegenį. Paėmė jie su savim seną tėvo skrybelę, barščio gabalą, du mažu anglio gabaliukus, pypkę ir didelę šluotą. Atėję į daržą, tuojau už darbo stvėrėsi. Pirmiausiai tris rutulius padarė, vienas jų buvo labai didelis, kaip bosas, kitas mažesnis, o trečias mažiausis, sulig žmogaus galvos didumo. O, ne taip pigu tai visa padaryti, daug prie to turėjo padirbėti ir gerai padirbėti. Pirmiausiai mažą rutulį rankoj padarytą taip ilgai vaikščiojo po sniegą, kol labai didelis pasidarė. Prie to darbo nemažai rankas nušalo. Tolydžio pirštines nusimaunant, laiks nuo laiko trindavo rankas, kad sušiltų. Tuos tris rutulius tuo budu sutalpino, kad pats didžiausis buvo prie žemės, ant jo gulėjo mažesnis, o ant šio mažiausis sulig žmogaus galvos didumo. O, ne taip pigiai tai sekės padaryti! Du didesni rutuliai sudarė senio liemenį, o mažiausis — galvą. Prie liemenio į viršų dar dvi rankas nulipdė. Turint jau gatavą senį, į jo galvą du juodu angliu įdėjo, kad buvo neva akys, du gabalai raudono barščio sudarė neva lupas ir buną. Tarp prasižiojusių lupų jam ilgą pypkę įkišo. Ant galvos jam skrybelę užmovė, o rankoj laikė didelę šluotą. Jonukas ir Juozukas, žiurėdami į savo senį, juokėsi be galo. Nuo gatvės tai matės kuonopuikiausiai. Tai žmonės pro šalį praeidami, sustodavo ir į jį žiurėdavo, vaikai šukaudami, rodė jį pirštais. Kaž-kokis atbėgęs šunelis lojo ir piktai lojo, neatskirdamas senio besmegenio nuo tikro žmogaus. Jonukas ir Juozukas juokės, kvatoj pilvus susiėmę, net ašaros tryško.

Tuo tarpu jau vakaras užklupo; mama pašaukė vaikus į kambarį, sakydama: Rytoj jusų žaidimo bus tolesnis tęsinys. — O, kaip toli dar ligi rytojaus, — kalbėjo nuliudę vaikai, o jaunesnysis Jonukas prisibijojo, kad jiems per naktį kas-nors senį nepagadintų ar nesunaikintų. Ryto metą skaistųs saulės spinduliai abu berniuku iš miego pažadino. Jonukas pirmutinis, iš lovos išlipęs, nubėgo tekinas prie lango, idant į senį pažiurėti. Bet atsistojęs prie lango, garsiai pradėjo verkti. — Nėra musų senio, kaž-kas jį mums pagadino. Juozukas taip-pat prie langelio pribėgo ir štai, ką išvydo: senio suvis nebuvo, skrybelė, pypkė, šluota, viskas gulėjo ant žemės, o toj vietoj, kur jis stovėjo, buvo didelė vandens bala. Nuo stogo vanduo lašėjo. — Tai greičiausiai, kad vaikai, iš gatvės atėję, jį mums sunaikino, vaikai, o ne kas kitas, — šaukė nusiminęs Jonukas. Juozukas tuo pat laiku pažiurėjo aukštyn į skaisčią saulutę ir taip pasakė: Ne vaikai iš gatvės, o skaisti saulutė mųs senį besmegenį sutarpino, neverk, Joneli, kada ateis bent kiek šaltesnė diena, mes kitą senį besmegenį iš sniego nusilipdysime, o dabar eikim į kambarį laikraštį pasiskaityti. Ir abu vaikai tik-ką gautą iš pašto "Amerikos Lietuvį" skaitė ir juomi džiaugėsi.

NELAIMĖ ANT LEDO

Vaikučiai žiemą mėgsta ant ledo čiužinėti. Kartais ant čiuožyklos ne vieną iš jų ir nelaimė patinka, ypač tuos, kurie neklauso tėvų arba vyresniųjų. Šiandien papasakosiu jums, kokį nuotikį turėjo neklusnus Vladukas. Užsimanė nueiti į čiuožyklą tada, kada dar stipraus šalčio nebuvo ir upė plonu ledu buvo apsidengusi. Nei motinos, nei nieko iš vyresniųjų nebuvo namie, taigi berniukas tuomi naudodamsis, paėmė kuogreičiausiai šineles ir galvotrukčiais į čiužyklą išdumė. Pakeliui vyresnieji žmonės jį persergėdavo, kad ledas dar labai plonas, bet jis apie tai ir klausyt nenorėjo.

Prikabino sau prie kojų šineles ir patenkintas ant upės atsistojo. — Nė jau čia teisybė, nei ką, ką žmonės sako, — taip sau galvojo, — bent už visus laikus gerai pačiužinėsiu. Visu greitumu pirmyn pasileido, betai staiga trach-tarurack! po jo kojomis ledas įlužo. Vienam akimirksnyj į vandenį įpuolė. O kad toj vietoj upė buvo labai gili, taip visas išsimaudė, kad tiktai vos galva tesimatė.

"Gelbėkit, gelbėkit", šaukia kaip galima garsiau. Kaž-koki žmonės, kurie pro šalį keliavo, išgirdo jo šaukimą. Taipgi skubėjo tuojaus į pagalbą.

Persigandusį ir drebantį nuo šalčio Vladuką geri žmonės, pagaliau, ištraukė iš vandens. Jo šlapi rubai, baltiniai, kojinės, vienam akimirksny sušalo. Kažkokia gera moteris jį savo skara apsupo ir taip susuptą į namus nunėšė. Lengvai sau galit įsivaizdinti, kaip labai nusiminė tėvai, kai taip išmaudytą Vladuką jiems į namus atnešta. Jis labai smarkiai sušalo ir tą-pat naktį susirgo plaučių uždegimu. Ilgesnį laiką buvo priverstas lovoje gulėti. Tuomet jis labai gailėjosi, kad vyresniųjų persergėjimus niekais nudėjo ir jų nepaklausė. Nuo to laiko Vladukas po skaudžios pamokos tapo labai klusnus berniukas.

Padavimas Apie Pijolką

Lėkiojo angelai aukštai tarp baltų debesėlių. Vienas jų, mažiausis, puikiais geltonais plaukais ir šypsančiu veideliu žiurėjo ir ilgai žiurėjo į žemę. Tenai kaž-ką įdomaus išvydo, kažką tokio, kas jam labai patiko. Štai ant žalios pievelės žolėje žaidė sau maži vaikučiai. Buvo jie laimingi, kad turėjo gražių lėliukių, arkliukų, birbynėlę ir bugnelį. Angelėlio širdelė smarkiai plakė. Ak, kad taip butų galima tais žaisliukais pažaisti! Užmiršdamas apie viską, angelėlis ant žemės nusileido. Laukė valandėlę, kol vaikai prasišalins. Tuomet patogiai ant minkštos žolelės atsisėdo ir imdavo į savo maža rankytę iš eilės visus vaikų žaisliukus. Vieną ir kitą kartą sudavė į bubnelį, trubijo su maža birbynele. Tarp to žaidimo suvis nepastebėjo, kad taip ilgai ant žemės užtruko.

Viešpats Dievas matydamas angelėlį labai laimingą ant žemės, paliko jį ant visados joje gyventi. Bet kas vėliaus atsitiko. Mažo angelėlio lankstus kunelis priaugo prie žemės, jojo skaisti suknelė pasidarė tamsesnė, pavirto į gėlę ir prie žemės priaugo. Tapo kuklus pijolkas, kuris su tokiu liudėsiu taip žiuri, taip žiuri į giedrąjį dangų.

Tur-but prisimena sau tas malonias valandas, kuomet linksmai su angelėliais danguje beskraidė.

J. Naruševičius

Garnys ir Varlės

Linskmos, jaunos varliukės gražiai sau šokinėjo ant žalios pievelės. Kva, kva, vedė tarp savęs gyvą pasikalbėjimą. Jų vyriausioji, didžiausioji varlė tolydžio jaunesniasias persergėdavo. Tai buvo jų motina.

— Mano mieli vaikeliai, toli nenueikite, nes nežinote, kokia nelaimė jus gali patikti. Mažiausioji varliukė, taip žalia, kaip žolelė, ant kurios šokinėjo, klausė žingeidaujančiai: — O kas čia mums gal atsitikti? — Čia po šitą šlapią pievą — pradėjo pasakoti varlių motina, — dažnai vaikščioja didis musų priešas, garnys. — Kva, kva, stebėjosi mažos varliukės, o kaip jis atrodo? — Palaukite, tuojaus jums viską papasakosiu, — kalbėjo motina, nepatenkinta kad ją tolydžio trukdo. — Garnys, tai baisus žvėris, vaikščioja sau ant aukštų kojų, ir turi didelį ilgą snapą. Tuo snapu gaudo visas varliukes, kurios tiktai jam pasisuka, o kartą pagautos, vienam akimirksnyj suvalgo. Jeigu kuomet nors ant pievos garnį pamatysit, tai nieko nelaukdamos bėgkit tekinos, nes jis tykoja ant jusų gyvasties.

Kva, kva, atsakė motinai varliukės, o tai turėjo reikšti: gerai, motinėle, kaip sakai. taip ir darysime, tavęs klausysime. — Tiktai viena iš jų, mažiausioji varliukė, taip sau galvojo: E! kas čia jau taip labai imsis į galvą tą visą, ką mama kalbėjo. Kva, kva, linksmai striksėjo ir nuo viso burelio atsitolino. Op! op! šokinėja per žalią žolelę. Kaip čia gera ir malonu, galvojo, o čia žiuri ir savo akim netiki. Ten toliau per pelkes eina garnys, eina išlėto, ant aukštų kojų. Pradėjo bėgti, kiek iegos nešė. Pas mamą, pas mamą! galvojo žolėj šokinėdama, — by tik greičiau, by tik greičiau! Iš baimės ir nuovargio jai plakė širdelė, o tuo tarpu garnys slenka vis arčiau ir arčiau. Pagaliau, pamatė kaž-kokį didelį, žalią lapelį. Skubiai po lapeliu pasislėpė ir laukė, kas bus toliau. Baisus garnys praėjo pro šalį, o eidamas dairėsi į visas puses, bet mažos varliukės nepastebėjo.

Pagaliau, jau toli sau nuėjo. Tik dabar mažoji varliukė vos kvapą teatgavo ir toliau šokinėdama, vos gyva, savo burelį atieškojo. Kva, kva, jau ištolo visai šeimai pasakojo — kalbėjo. — Gera klausyti motinėlės, oi gera. Papasakosiu jums, kokį aš nuotikį turėjau; o prisitartinus į savo burelį, jam visą nuotikį su smulkmenom pasakojo.

J. Naruševičius

De Rerum Plunxnae

Viename Panteone...

Jeigu čia jau Stella rašo,
tai taip pat Arėjas prašo,
leisti jam kaiką rašyti,
nuo širdies pasisakyti.
Sako, kad gyventi sunku...
Kailiniai visų gatunkų
priešingą vaizdžiai parodo
renkama lengva jiems oda;
ponios apgulė siuvyklas —
vyre, buk, kad nori miklas!..
Kas dažnai teatran mauna,
tokį liudną vaizdą gauna:
mato salę jis kaip rėtį —
neitų nei dramblių žiurėti...
Vakarais gi restoranai
publikos pritraukia tvaną...
Ir metu aš mintį drąsią:
krizė! — bet ji liečia dvasią!..
Taupymas! — visi kartoja..
Gal tuo remiantis nustoja
vekselius kai kas mokėti,
ir notarai pasilsėti
jau visai neturi laiko,
anstolius per dienas vaiko...
Metai baigiasi. Naujieji
artinasi. Geresnieji
laikraščius jau užsisako,
iš piliečių. Daug kas sako:
"Apie švenčia išgėrimą
aš galvoju! Galas ima
kur spaudos prenumeratas!.." —
aišku: toks gudrus, kaip batas!..

Arėjas Vitkauskas

Užrašas Antkapyje

Dabar nebėra jau sekroto:
čia — liekanos žymaus poeto,
ir eilės, jojo pagamintos,
tebėra dar neišspausdintos...
Populiarus jis čia, rusyje,
kaip buvo — savo kambaryje...
Palanga, 1931. VIII. 26 d.

Arėjas Vitkauskas

PERKAME
Lietuvos Laisvės Paskolos Bonus
Kreipkis
Amerikos Lietuvio Knygynas
Worcester, Mass. 14 Vernon St.

IŠĖJO IŠ SPAUDOS NAUJAS SCENOS VEIKALAS
"ATGAILA" – TRIJŲ AKTŲ TRAGEDIJA
Parašė Jonas Steponaitis
Mintis iš
Kun. J. Spilmano Apysakos: "A Victim to the Seal of Confession".
Lošime dalyvauja 6 vyrai, 3 moterys ir prisiekdintojų suolas. 36 puslapių knygelė. Kaina 25c. Imant ant syk 10 egzempliorių atiduosim už $2.00.
Ši tragedija gal bus vienintelis tos rųšies lošimui veikalas lietuvių kalboje. Nors ir trumpokas, bet užimantis, pamokinantis gyvenimo vaizdelis, kurį patartumem bile kuriai artistų mėgėjų grupei įsigyti ir suvaidinti, arba šiaip pasiskaitymui. Užsisakykit tuojau:
Amerikos Lietuvio Knygynas
14 VERNON STREET — WORCESTER, MASS.

Mano Speciališkmas yra Automobiliai bet
AŠ ŽINAU ŠIE
RCA VICTOR RADIO PRIIMTUVAI YRA GERI!

Nieko nereiškia koks Jusų speciališkumas, visvien pažįstate gerą radio, kada išgirstate jį. Jus galite turėti puikų moderniską radio priimtuvą, lygiai taip kaip išsirinktų žymiausias meistras ar koncerto artistas. RCA Victor kompanija turėjo šį ideališką priimtuvą omeny kada jie išdirbo ir paskyrė kainas — už šį nepaprastą naują "Globe Trotter". Šiame 1935 Radio, "Globe Trotter" 118, gaunate moderniską veikimą.
Dabar galite išgirst įdomias programas iš užsienio ir tolimų šalių, taip lengvai kaip ir namines programas, šiuo "Globe Trotter" priimtuvu. Šis instrumentas yra puikus ne tik ausims, bet ir akims.
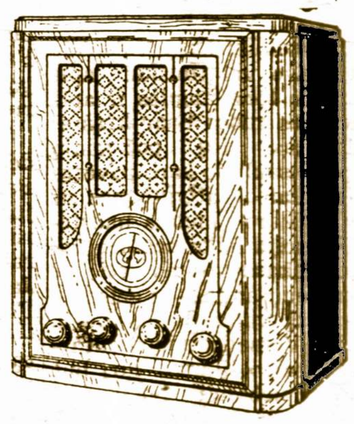
"Globe Trotter" 118, su "RCA Micro-Sensitive" Lemputėmis, kainuoja tiktai $39.95
RCA VICTOR
Amerikos Lietuvis
14 VERNON ST. WORCESTER, MASS.

AMERIKOS LIETUVIS

The American Lithuanian Weekly published every Saturday by Gabriel A. Kyba, 14 Vernon St., Worcester, Mass.

Yearly subscription: in U. S. $1.50 | In Foreign Countries 2.00
One half year ..... 1.00 | Single Copies ..... 5 cents

Advertising rates on application

Amerikos Lietuvis savaitinis laikraštis, išeina šeštadieniais, leidžiamas G. A. Kybos, 14 Vernon St., Worcester, Mass.

Metinė prenumerata: S. V. $1.50 | Užsieniuose—Lietuvoj 2.00
Pusei metų ..... 1.00 | Atskiras numeris ..... 5 centai

Prenumeratos pradžia skaitosi nuo užsirašymo dienos. Prenumerata turi but apmokėta iš anksto.

Entered as Second Class Matter September 29, 1914, at the Post Office at Worcester, Mass., under the Act of March 3, 1879.

V. M. Klausutis

SOVIETŲ RUSIJA IR FRANCIJA

Saar Krašto Plebescitas ir Rusų-Francuzų "Entente Cordiale"

Besiartinantis Saar krašto plebescitas gali buti naujo karo priežastim Europoj. Francijos santykiai su Vokietija taikos Europai nežada. Dabar besiartinantis Saar krašto plebescitas dar labiau vokiečių santykius su francuzais pablogino, kaip Vokietija, taip Francija pasiryžusios Saar krašte plebescitą laimėti ir "taikingu" budu išspręsti to krašto likimą.

Tačiau prisirengimas prie plebescito nėra taip taikingas kaip kam atrodo. Vokietija savo lėšomis grąžina vokiečius emigrantus iš užsienio, ypatingai iš Jungtinių Amerikos Valstijų ir siunčia į Saar kraštą, idant padauginus vokiečių skaičių, kad sudarius balsų daugumą laike plebescito balsavimų. Toks Vokietijos elgėsys erzina francuzus. Negana to, Vokietijos hitleristai organizuoja grupes savo šalininkų Saar krašte ir rengiasi plebescitą laimėti, arba, jei pralaimėtų, smurto budu Saar kraštą prijungti prie Vokietijos.

Tokios žinios pasiekia mus Amerikoje, iš šitų žinių galima suprasti, kad prisirengimas vokiečių ir francuzų prie plebescito Saar krašte vedamas netaikingu budu, tame prisirengime matom pastangas abiejų šalių, kurios sudaro pavojų Europos taikai. Vokietija nemano atsisakyt Saar krašto, Francija nenori grąžinti Saar kraštą Vokietijai, žodžiu sakant, Saar kraštas gali but šaltiniu naujo karo.

SAAR KRAŠTO REIKŠMĖ

Saar kraštas sudaro nedidelį sklypą teritorijos; plotas šio krašto yra 738 ketvirtainių mylių, jame gyvena 70,397 gyventojų; tai mažas kraštas, rodos, kad Vokietijai ir Francijai neverta del tokio mažo sklypo ginčytis ir rizikuoti ginkluotą susirėmimą. Tačiau abi šalys žino reikšmę Saar krašto; ekonominiu atžvilgiu Saar kraštas labai svarbus šiom šalim, nes jis labai turtingas brangiais mineralais.

Saar kraštas randasi šiaurinėj daly Lorraine provincijos, kurią Francija atsiėmė iš Vokietijos pasaulinio karo tragedijoms pasibaigus. Saar krašte randasi turtingos anglies ir geležies kasyklos; pagal aprokavimą, Saar krašte yra virš 12 bilijonų tonų anglies klodų ir apie tiek tonų geležies klodų. Nekalbant apie išvystytą industriją ir pramonę, Saar krašte, vien tiktai anglies ir geležies rudos klodai daro to krašto problemą labai svarbią del Vokietijos ir Francijos.

Prieš pasaulinį karą Vokietija pagamindavo vidutiniškai apie 12 milijonų tonų anglies ir apie tiek geležies rudos Saar krašte; išnaudojimas šitų požeminių turtų po pasaulinio karo pavesta Francijai kaipo atlyginimas už padarytus karo metais nuostolius. Francija laike pastarų kelių metų iškasdavo po arti 10 milijonų tonų anglies ir geležies. Saar kraštą valdo Tautų Lyga, bet pagal Versalio taikos sutartį, Saar krašto likimas turi but išspręstas plebescito budu sausio 13 d., 1935 m. Reiškia, bus leista Saar krašto gyventojams balsuoti, balsavimu nuspręsti, prie kurios šalies jie nori priklausyti — Vokietijos ar Francijos. Dabar plebescito laikas jau arti.

VOKIETIJA NERIMSTA

Pasikeitus Vokietijoj politišku rėdui, pasikeitė jos vidaus ir užsienio politika. Seniau, kuomet Vokietijos užsienių politiką traktavo Dr. Stressmann, buvo manyta kad jo taikinga ir drauginga politika, kuri laimėjo Vokietijai labai daug, davė jai vietą Tautų Lygoje ir pastatė ją lygiu su didžiulėmis valstybėmis, galės lengvai grąžinti Saar kraštą. Bet Hitleriui pradėjus viešpatauti, Vokietija neteko užsienų pasitikėjimo ir draugų, nes jos vidujinė politika sukelė nepakantą prieš vokiečius visam pasauly. Vokietija gavo daug pasipriešinimo, jos pramonė su užsieniu sumažėjo iš priežasties boikoto.

Kita svarbi priežastis vokiečiams nepasitikėjimo, tai Vokietijos karinga užsienių politika, del kurios visos kaimyniškos šalys ne tik kad nutraukė glaudžius su Vokietija santykius, bet tapo jai antagonistiškomis. Vokiečių vidaus ir užsienių politikos paseka privertė Vokietiją išstoti iš Tautų Lygos, Hitleris pasakė, kad Tautų Lyga Vokietijai nieko nežada, tai buvo trečia iš eilės klaida. Dabar Vokietija nebudama nare Tautų Lygos, pasijuto, kad besiartinantis Saar krašto plebescitas bus Tautų Lygos Komisijos vedamas, kad komisiją sudarys nedraugingų šalių įgaliotiniai. Dabar Hitleris ir visi vokiečiai supranta savo klaidas, bet jas atitaisyti nelengva, tuo labiau yra neįmanoma pakeist pasauly visuomenės nepalankią Vokietijai opiniją, del to vikiečiai nerimsta, jie mano, kad Saar krašto plebescitas bus pravestas tokiu pat budu kaip buvo pravestas Aukštosios Selezijoje, kur lenkai budami mažumoje, gavo balsų daugumą.

Dabar Vokietijos hitleristai mano viską nulemti savo paiegomis, politiškomis machinacijomis, organizuotu budu vedamomis prieš plebescitą ir laike plebescito, o jei nebus iš to gerų davinių — laimėjimo, vokiečiai rengiasi smurto budu pagrobt Saar kraštą. Todel dabar tokiais sumetimais vokiečiai iš Saar krašto emigravusius vokiečius į užsienį grąžino Vokietijos lėšomis ir bando sudaryti daugumą vokiečių, jie panaudos visokias priemones, kad laimėjus plebescitą.

Del tokios vokiečių karingos groboniškos politikos, susirupino francuzai. Pastarieji jaučia, kad 5 milijonai nacių gatavi stoti į kruviną susirėmimą, kad Vokietija sulaužius Versalio taikos sutartį, tris kartus padidino savo kariuomenę, turi gerai išlavintų ir apginkluotų kareivių 600,000, anot Francijos karišky ekspertų pareiškimo; Vokietija turi 21 deviziją paruoštos kariuomenės; kilus karui, šios devizijos bus padvigubintos, anot Pulk. Fabry, Vokietija į mėnesį laiko galės pastatyti virš milijoną kariuomenės.

"New York Times" korespondentas P. J. Philip praneša iš Paryžiaus, kad Vokiečių pavojus Francijoj laikomas labai rimtu dalyku. "New York Herald-Tribune" korespondentas p. James M. Minifie sako, kad Francija verčiama eiti į sąjungą — "entente cordiale" su Sovietų Rusija, kas reiškia, kad Vokietija stumia Franciją į Rusijos glėbį. Nenuostabu tatai, kad buvęs Francijos užsienių reikalų Ministeris Barthou rupinosi sudaryti "Rytinę Lokarno" po Rusijos vadovybe ir prikergti Vokietiją ir Lenkiją prie šitos rytinės lokarno — sąjungos, kad tokiu budu pažebojus Vokietijos karingą Hitlerį, kad tokiu budu apsupus Vokietiją iš visų pusių ir palaikius ją obliguotą taikos palaikyme Europoje.

Barthou ir Yugoslavijos Karalius Aleksandras, kaipo du antivokiški Suropos įtakingi diplomatai tapo nužudyt per konspiratorius. Apie šitą diplomatinę tragediją sukasi politika tulų Francijos nematomų neprietelių. Bet dabartinis užsienių politikos Ministeris Laval pasiryžęs baigti Barthou politiškus planus pažebojimui Vokietijos karingumo.

SOVIETŲ RUSIJA IR FRANCIJA

Pereitame gegužės ir birželio mėnesių periode, Barthou ir Litvinov bandė realizuoti savo planus, įsteigti Pabaltijo kraštų sąjungą — "Rytinę Lokarno". Lietuva, Latvija ir Estija tapo suvienytos, bet Lenkija kovojo bendrai su Vokietija prieš šitą Pabaltijo valstybių sąjungą ir atsisakė prisidėti. Tuo momentu buvo pasklydę gandai, kad buk Rusija su Francija nori sudaryti karinę santarvę, bet buk Anglija ir Jungtinės Amerikos Valstijos buvo tam priešingos.

Pagaliau atmenam p. Barthou apsilankymą Londone birželio mėn. ir po to Anglija davė sutikimą ne tiktai Pabaltijo valstybių sąjungos įkurimui, bet pritarė Sovietų Rusijos ir Francijos susitarimui prieš Vokietiją. Anglijos Tarybos pirm., Vice-Ministeris Pirmininkas Baldwin pareiškė, kad Anglijos rubežiai pietuose randasi Alzaso-Lorraine provincijose. Tai buvo drąsus pareiškimas ir davimas Vokietijai įspėjimo, kad Anglija rems Franciją jeigu Vokietija išprovokuotų naują karą.

Sovietų Rusija ir Francija nori taikos, bet kartu rupinasi savo apsauga ir balansavimu netaikingos politikos Europoje. Yra gandų, kad Rusija ir Francija atnaujino karinę sutartį, kurią šios šalys turėjo prieš pasaulinį karą. Kol kas šias žinias užginčino Paryžius, Maskva ir Londonas, bet "New York Times" iš 24 d. lapkričio praneša, kad nepaisant visų užginčinimų, Francijos parlamente budžieto direktorius Leon Archimbaud pranešė, kad Rusija žada Francijai pagelbą jei Vokietija užpultų Franciją.

"New York Herald-Tribune" korespondentas praneša, kad buk Litvinovas su Laval tariasi karinės santarvės reikalais, kad sutartis gatava, tik nėra žinių ar pasirašyta ar ne. Butent Sovietų Rusijos užsienių komisaras Litvinov pareikalavo iš Francijos, kad ji laikytų Yugoslavijos pusę ginče su Vengrija del Karaliaus nužudymo ir, kad pareikalautų iš Lenkijos galutino pareiškimo del jos nusistatymo linkui Pabaltijo valstybių sąjungos. Šitame Litvinovo reikalavime štai kas pasireiškia: 1) Litvinovas nori, kad Lenkija prisidėtų prie Pabaltijo valstybių sąjungos ir tuomi priimtų obligacijas, atsitikime karo tarp Vokietijos ir Francijos, kad Rusijos kariuomenę but galima pervežti į Vokietijos pasieny; 2) kad Lenkija galutinai pareikštų ar ji stovi su Francija, ar su Vokietija atsitikime, jei Vokietija atakuotų Franciją.

KĄ GI REIŠKIA ŠITA POLITIKA?

Kitokios išvados negali buti. Aišku kaip diena, kad Sovietų Rusija ir Francija nujaučia Vokietijos pavojų; šitų valstybių diplomatai nesirupintų taip labai, jei Europos taikai pavojaus nebutų permatoma. Galimas daiktas, kad naujo karo preliudija bus Saar krašto plebescitas, todel nenuostabu, kad Sovietų vyriausybė reikalauja akcijos iš Francijos vyriausybės. Taipgi nenuostabu, kad Francijos budžieto direktorius reikalauja avansų kariuomenės reikalams ir, kad jis drįso pareikšti, jog Sovietų Rusija sutinka savo kariuomenę pastatyti prieš Vokietiją.

Pastaromis dienomis Maskvoj staiga tapo sudaryta karinė taryba iš 8 aukštų karininkų ir generolų priešaky su Sovietų Rusijos apsaugos Komisaru Gen. Vorošilovu, generolais: Bluecher, Budenny, Kork, Alksnis (gal lietuvis), Dibenko ir Kamaneff. Atrodo, kad Rusijos ir Francijos Generaliniai štabai veikia bendrai, nors ir oficiališkai nepaskelbta Rusijos-Francijos "entante cordiale", bet faktinai gyvuoja tokia karinė sutartis. Anglija į šitą entante žiuri atsargiai, bet palankiai, nes supranta vokiečių karingumą ir pavojų Europos taikai iš vokiečių pusės. Galimas daiktas, kad Vokietijos Gen. Ludendorffo pranašavimas išsipildys, naujas karas Europoje gal įvyks 1935 ar 1936 m., bet Gen. Ludendorffas pranašauja, kad Vokietija karą pralaimės.

LAIŠKAS REDAKCIJAI

Redaktoriau, prašau Tamstos pavelinti man pasiųsti sekantį prašymą jusų skaitytojams:

Faktas, jog Bruno Richard Hauptmann, žmogus įkaltintas už pavogimą garsaus Lindbergh kudikio, yra nelegališkai atvykęs į šią šalį ateivis, yra priežastimi visokių plačiai-apimančių reikalavimų, kad musų išdeportavimo įstatymai butų sustiprinti ir kad visi ateiviai butų užregistruoti. Kaslink kriminalistų, piliečiai ar ateiviai, jie privalo legališkais budais buti suimti ir žmonija apsaugota nuo jų biaurių darbų.

Nuo šitų pareikalavimų perkeisti išdeportavimo įstatymą, matome, kad daug žmonių mano, kad apsauga reikalauta daugiaus prieš ateivius negu piliečius. Nelaiminga ir neteisybė. Prezidento Hoover'io paskirtas komitetas "National Committee on Law Observance and Enforcement" pilnai studijavo šitą klausimą ir nusprendė, "kad proporcijoje jų skaitliaus, mažesnis skaitlius svetimtaučių prasižengia negu čiagimusių". Jeigu užregistravimas pageidaujama, tai lai visus apima, ir ne vientik ateivius. Kaslink Hauptmanno, tai turime atsiminti, kad po egzistuojančių įstatymų jį visuomet buvo galima išdeportuoti, ir jo neišdeportavimas nėra kaltė dabartinių įstatymų.

Bet tas nereiškia, kad musų išdeportavimo įstatymai nereikalauja permainos. Turi buti perkeisti. Kaikuriuose atsitikimuose negana varžingi. Kituose atsitikimuose jie veda prie baisių nukentėjimų. Dabartiniu laiku negalima išdeportuoti nekuriuos ateivius — kuriuos skaitome paprastais prasikaltėliais — del musų įstatymų technikališkumų. Suv. Valstijų Darbo Departamentas proponuoja, kad pataisą mes korektuotume, nekurių musų išdeportavimo įstatymo technikališkumus. Pataisa pavelytų išdeportavimą, bile kada, ateivio, kuris nubaustas sykį arba daugiaus sykių už prasižengimą, įimant moraliską nepadorumą. Tai atrodo gana teisinga ir pageidaujama, ir tikima, jog Kongresas nuolankiai svarstys tą pasiųlymą.

Bet kiton pusėn žiurint, musų dabartinių išdeportavimo įstatymų sunkenybės privalo buti korektuotos. Pav., gaila, kad valdžia reikalauja išdeportavimą vyrų panašių į Juozą K.

Per devynis metus, Juozas legališkas Suv. Valstijų gyventojas. Trys metai atgal, jis apsivedė ir išvažiavo ant trumpo laiko į Kanadą su savo žmona. Sugryžęs jis vėl stojo prie darbo ir metai vėliaus jį užpuolė džiova. Buvo pasiųstas į ligonbutį. Jis pasveiko ir vėl stojo prie darbo ir dabar užlaiko netik savo žmoną, bet tėvą ir motiną, kurie visi kruvon gyvena.

Gaila, kad Juozo liga išbaigė jo visus sutaupytus pinigus ir jis negalėjo užmokėti už ligonbutinę priežiurą. Ir todel jis tapo visuomeniška sunkenybė". Kadangi tas įvyko į penkis metus nuo jo technikališko įleidimo į Suv. Valstijas (tai reiškia, nuo sugryžimo į Suv. Valstijas iš Kanados), jis deportuojamas. Negalima tikėti, bet yra teisybė, nes po egzistuojančių įstatymų, niekas negali sulaikyti Juozo išdeportavimo. Tokiuose atsitikimuose valdžia turėtų turėti galią neišdeportuoti tokius žmones.

Foreign Language Information Service — trumpai FLIS — veikia del to įstatymo perkeitimo. Stovi prieš ateivių užregistravimą, ir prieš visus kitus reikalavimus, kurie neteisingai perstato ateivius. Ragina, kad ateiviai, kurie čionais atvyko nelegališkai, bet gero morališko budo, ir kuriuos negalima išdeportuoti turėtų teisę legalizuoti jų stovį, idant jie galėtų tapti piliečiais.

Tas įstatymdavystinis darbas yra tik vienas iš daugybės FLIS veikimų. Kaikurie iš jusų skaitytojų gerai pažįsta FLIS straipsnius, tilpusius šiame laikraštyje. Nekurie net kreipėsi prie musų prašydami paaiškinimų apie imigracijos įstatymus arba kitus dalykus. FLIS mielai priima tokius prašymus ir visuomet atsako pagal išgalią. Šita organizacija taipgi vartoja spaudą ir platformą pranešti amerikiečiams apie svetimtaučių nuveikimus ir kaip jie prisidėjo ir vis prisideda prie Amerikos išvystymo.

Tą visą įstatymdavystinį darbą ir kitus darbus, užlaiko žmonių kontribucijos, ir vadinamos "supporting memberships". Dabartiniu laiku, mums, kaip ir kitiems, tame pačiame darbymety, stoka pinigų toliaus vesti darbą su asmenims, ir vesti aktyviską įstatydavystinį darbą ateinančiame Kongrese. Gal šio laikraščio skaitytojai, kurie tik pageidauja perkeitimų musų viršuj išdėstytų įstatymų, kurie remia teisingą pasielgimą su musų visais svetimtaučiais, arba kurie kitaip nori prisidėti prie šitos organizacijos darbų, prašytume duoti mums paramos. Kontribucijos, nepaisant kokios mažos, arba "supporting memberships" iš dviejų dolerių arba daugiaus, gali buti pasiųsta į Foreign Language Information Service, 222 Fourth Avenue, New York City, N. Y.

Read Lewis, FLIS Direktorius

NAUJŲ KNYGŲ KATALOGAS

Dabar artinanties ilgiems žiemos vakarams, kiekvienas iš musų turim daugiau liuoslaikio. Taigi, kad nepraleist tą liuoslaikį kur bereikalingai, įsigykime naudingų moksliškų knygų, kurios bus geriausi musų draugai liuoslaikio praleidimui. Šičia mes talpinam visą eilę parinktinų knygų, kurias patariam kiekvienam įsigyt. Prie to turim pasakyt, kad iš čia talpinamų knygų tiktai teturim po kelis egzempliorius ir todel tik tie galės gauti, kurie pasiskubins su užsakymais.

1—Iš Tamsios Praeities į Šviesią Ateitį. Pasakojimai iš žmonių kulturinės istorijos. Parašė M. Rubokinas. Su paveikslais, 220 pusl. 1.00

2—Naujųjų Amžių Istorija. Parašė V. Zakševskis. —
I Dalis—Ligi Didžiosios Prancuzų Revoliucijos. 173 pusl.
II Dalis—Nuo Didžiosios Prancuzų Revoliucijos ligi Pasaulinio karo galo. 220 pusl.
Vidurinių Amžių Istorija. 220 pusl. Visos trys knygos .. 2.00

3—Viduriniųjų Amžių Istorija. Su paveikslais ir žemėlapiais. Parašė Prof. B. Viperis. 179 pusl. 1.75

4—Lietuvos Istorija. Antra praplatinta laidu su penkiais žemėlapiais. Parašė A. Alekna. 235 pusl. 1.25

5—Senovės Istorija. Rytų, Graikijos, ir Romos istorijos. Paveiksluota. Parašė Ivanovas. 226 pusl. 1.25

6—Musų Istorijos Pradžiamokslis. Pradzia kulturos ir Lietuvos krašto Istorija. Gausiai paveiksluota. Su žemėlapiais. 162 pusl. .. .90

7—Musų Senovė. Žurnalas Lietuvos Istorijos Medžiagai rinkti. 575 pusl. ..... .50

8—Iš A. Mickevičiaus raštų. Mokykloms parinko M. Biržiška. 246 pusl. 1.00

9—Lietuvių Literaturos Istorija. Vadovėlis supažindinantis su lietuvių literatura ir žymesniųjų kurinių turiniais. Parašė Mira, 142 pusl. ..... .80

10—Dainavos Šalies Senų Žmonių Padavimai. Senovės lietuvių legendos. Papuošta daugeliu iliustracijų. Parašė Vincas Krevė. 152 pusl. 1.00

11—Raštas. Jo mokymo naujieji keliai. Vadovėlis padedantis kiekvienam išsidirbti gražų asmeninį raštą. Su 19 rankos rašto pavyzdžių. Parašė St. Brašiškis. 84 dideli puslapiai. 1.00

12—A. Vienuolio Raštai. Įdomųs pasiskaitymai — lengendos. 348 pusl. 1.50

13—Grapas Montekristas. Labai įdomus romanas šešiuose tomuose, parašytas A. Diumo. Su paveikslais. 1523 pusl. 5.00

14—Veikalai, Veikalėliai, ir Vertimai eilėmis. Parašė Jonas Jonila. Su audekliniais apdarais.
I pluoštas. 167 pusl. ..... .85
II pluoštas. 181 pusl. ..... .85
III pluoštas. 134 pusl. ..... .85

15—Vainikai. Naujesniosios poezijos antologija. Rinkinys eilių su poetų-autorių atvaizdais. Paruošė K. Binkis. 230 pusl. 1.50

16—Vaižganto Raštai. Vieno iš populiariugiausių lietuvių rašytojo kuriniai susidedanti iš septynių storų tomų. Visi 7 tomai 7.50

17—Quo Vadis. Istorinis romanas iš Romos Emperatoriaus Nero laikų. Parašė H. Sienkievič. 2.50

18—Žemaitės Raštai. Didelis rinkinys garsios rašytojos Žemaitės kurinių. Trys dideli tomai. 5.50

19—Žemaitės Raštai. Dviejose knygelėse.
I—Rudens Vakaras, Atžala, Motyna, Studentas. 46 pusl.
II—Sučiuptas Velnias Sutkai. 51 pusl. Abidvi knygelės ..... .75

20—A. P. Čechovo Raštai. Rinkinys įdomiausių io garsaus rusų rašytojams apysakų. 181 pusl. 1.00

21—Mergaitės Išėjusios į Moteris. Apysaka apie Amerikietes mergaites ir jų gyvenimo prietikius. Parašė L. Alcott. 210 pusl. 1.00

22—Jaunoji Lietuva Poėma parašyta Maironio-Mačiulio. Antra pataisyta laida. 131 pusl. ..... .80

23—V. Krevės Raštai. Rinkinys pasakų ir dainų, palinksminančių liuosas valandas. 246 pusl. 1.00

24—Ištrėmimo keliais. Pirmieji bandymai. Eilės. Parašė Pr. Budvytis Svyrunėlis. 153 pusl. ..... .50

25—Sakalėlis. Antrosios knygos pradžios mokyklai. Parašė Esmaitis. Paveiksluota. 148 pusl. ..... .65

26—Sakalėlis. Trečiosios knygos pradžios mokyklai. Paveiksluota, su daug skaitymų. 340 pusl. 1.00

27—Vaikų Darbymečiui. II dalis. Parašė J. Murka. 319 pusl. 1.25

28—Vaikų Darbymečiui. III Dalis, J. Murkos. Apima Beletristiką ir Gamtą. 407 pusl. 1.50

29—Vaikų Darbymečiui. J. Murkos. Krašto mokslas ir kiek geografijos. 280 pusl. 1.00

30—Lietuvių Tautos Istorija. Parašyta atsižvelgiant į istorijos bėgį kaipo į realių gyvenimo sąlygų rezultatl. Parašė St. Matulaitis. 260 pusl. 1.25

31—Eitika. Mokykloms vadovėlis. Parašė K. J. Skruodys. 130 pusl... 1.00

22—Aušros Sunus. 4 veiksmų drama. Parašė Čiurlionienė-Kymantaitė. 114 pusl. ..... .80

33—Sodžiaus Teatras. Patarimai Sodžiaus Vaidintojams. Parašė Brundalas. 100 pusl. ..... .80

34—Šis—Tas Vaikų Teatrui. 4 veikaliukai. 1—Bauba. 2—Išvadavo. 3—Eglaitė. 4—Duonos beieškant. Parašė A. Giedrius. 69 puslapių ..... .40

3—Giedojimų Mokykla. Vadovėlis chorų dirigentams vargoninkams, giedojimų mokytojams, ir mokiniams. Sustatė kun. Teodoras Brazys. 121 pusl. 1.00

36—Dainų Literaturos Vadovėlis. Naujai paruoštas Leidimas. Parašė M. Biržiška. 101 pusl. ..... .75

37—Muzikos Teorija. Vadovėlis išmokti pagrindiniams muzikos dėsniams. Parašė kun. Brazys. 55 pusl. 1.50

38—Organinė Chemija. Pamatinės žinios be kurių negalima tinkamai suprasti šios mokslo srities veikalų. Parašė V. Ruokis. 384 pusl. 3.00

39—Gamta ir jos Reiškiniai. Keturiose dalyse. Kiekvienam duoda tikrą gamtos supratimą. Par. J. Trojanovskis. Pradžios mokykloms
I dalis. Neorganinė dalis. 72 pusl. Paveiksluota.
II dalis. Augalai. 141 pus.
III dalis. Žmogus ir gyvuliai. 92 pusl.
IV dalis. Fizika. 72 pusl. Visos knygos 1.50

40—Gamtos Mokslo Vadovėlis. Trys Dalys. Skirta žemesnėms viduniu mokyklų klasems. Parašė J. Trojanovskis. Daug paveikslų.
I dalis. Oras, vauduo, žemė. 198 pusl.
II dalis. Augalas ir jo gyvenimas. 189 pusl.
III dalis. Žmogus ir Gyvuliai. 192 pusl.
Visos knygos 3.00

41—Gamtos Pasakos. Labai įdomios apysakos apie gamtą. Parašė K. Evaldas.
I Tomas. 125 pusl. ..... .50

42—Augalų Fiziologija. Vadovėlis apie augalus ir jų sudėtį. Parašė M. Stankevičius. 134 pusl, iliustruota. ..... .50

43—Žemės Ukio Koperacija. Koperacijos darbuotojams vadovėlis. Parašė P. B-is. 170 pusl. 1.00

44—Maistas ir Valgių Gaminimas. Mokykloms ir šeimininkėms vadovėlis. Pamokymai, kaip gaminti sveikus ir skanius valgius sveikiems, vaikams ir ligonims. Parašė Dr. J. Kvedaras, 204 pusl. 1.00

45—Jaunasis Dailidė. Staliams visokių baldų išdirbimo vadovėlis. Virš 200 paveikslų. Paruošė L. Bubelis. 94 pusl. 1.00

46—Lietuvių Kalbos Sintaksė. Rygiškių Jono sintaksės turinių naudodamasis parašė P. Klimas. 51 pusl. ..... .35

47—Lietuvių Kalbos Vadovėlis. III ir IV kalbos mokslo laipsniai. Parašė J. Murka. 289 pusl. ..... .75

48—Lietuvių Kalbos Vadovėlis. Pirmosioms vidurinių mokyklų klasėms. Rygiškių Jonas. 103 pusl. ..... .75

49—Lietuvių Rašybos Vadovėlis. Vadovėlis išmokti taisyklingai rašyti lietuvių kalbą. Parašė Liudas Gira. 78 pusl. ..... .50

50—Skaitymai Lietuvių Kalbos Pamokoms. Apysakėlės dainos, pasakos,del prasilavinimo lietuviškai skaityti. Sutaisė P. Klimas. 294 pusl. 1.25

51—Poezijos ir Prozos Teorija. Vadovėlis skirtas vidurinėms mokykloms bet naudingas ir savamoksliams. Parašė St. Česunas.

SVEIKATOS SKYRIUS

Šį skyrių tvarko ir prižiuri
AMERIKOS LIETUVIŲ DAKTARŲ DRAUGIJA
Rašo Dr. C, Z. Vezelis, dentistas

DANTYS IR MAISTAS

Sunkus yra uždavinys ir dažnai pamirštamas darbas dantis užlaikyti švarius ir sveikus. Kartais tas triusas buna veltui, kuomet dantys turi prastą subudavojimą, susiformavimą.

Norint, kad kudikio ir užaugusio butų geri dantys, reikia kad motinos rupintus apie atitinkamą maistą vaikui dar kudikiu esant. Kalbant apie tokį dalyką, gal but, tinkamas bus lietuviškas išsireiškimas, butent, ką pasėsi, tą ir piausi, arba, kaip pasiklosi, taip ir išsimiegosi. Reiškia, kudikio laikini dantys bus tokie, kokius jam motina leis turėti. Aš turiu minty tai, kad motina bus tokia kukli, jog žinos tinkamumą maisto gerų dantų susiformavimui. Tuo ji kudikį padarys laimingą ir sau sumažins rupesčių.

Dantims formuojanties, svarbu, kad motina vartotų maistą, kuriame randas sekanti medžiaga, butent, vopna ir fosforas, tai yra du svarbiausieji dantų formavimosi dėsniai. Beabėjo, reikia nepamiršti ir vitamino D, nes jis irgi nemažesnę svarbą turi dantų budavojime ir jų sveikatos palaikyme.

Vapnos (calsium) daugiausiai galima gauti sekančiuose valgiuose: piene, suryje, grudų valgyje (cereal), kiaušiniuose, daržovėse ir vaisiuose. Pienas daugiausiai turi tos medžiagos. Kiekvienas vaikas turėtų suvartoti bent vieną kvortą pieno į dieną.

Fosforo (phosforus) daugiausiai galima gauti sekančiuose valgiuose: piene, kiaušinyje, slyvose, žirniuose, mėsoj, kvietinėj duonoj ir grudų maiste.

Vitamino D galima gauti sekančiuose valgiuose: kiaušinyje, ypatingai kiaušinio trinyj, piene, smetonoj, svies te ir saulės spinduliuose. Suprantama, saulės spinduliais žiemos laiku negalima naudotis, tat reikia daugiau vartoti Cod Liver Oil

Žodžiu sakant, dantų sveikumas, pastovumas ir normališkumas tiesiog priklauso nuo tinkamo maisto.

Dantų subudavojimą galima palyginti su muro murinimu. Murininkas gali tik tuomet gerą ir gražų murąsieną subudavoti, kuomet jis gauna tinkamos medžiagos.

Tyrimas parodo, kad sveikų dantų palaikymui reikalinga vitaminų A ir C.

Vitaminą A galima gauti špinakuose, kiaušiniuose, svieste, piene ir Cod Liver Oil. Vitaminas C nevien dantims gelbsti, ne vien juos stiprina, bet ir suaugusiems priduoda stiprumo. Vitaminą C galima gauti apelsinose, grape fruit, citrinose ir pomdamorose.

Beveik keistas dalykas su žmonėmis. Ne vien vaikai, bet ir suaugę yra labai linkę prie saldžių ir minkštų valgių. Yra gerai patirta, kad minkšti ir salduș valgiai silpnina dantų sveikatą, vienok žmonės negali blogo įpročio atsikratyti.

Taigi tėvai, žinodami, kad vaikams minkštas maistas yra nenaudingas del dantų, tėvų pareigos pratint vaikus valgyti kietus valgius, kurie reikalauja daug kramtymo. Neduokite vaikams duoną ar ką kitą kietą dalyką piene mirkyti. Kramtymas padarys valgį minkštą, o dantims bus gera gimnastika; ne vien dantims ir žandų raumenims. Kietas maistas priduoda sveikatos ir švarumo smegenims ir dantims.

77 puslapių. ..... .50
52—Stilistika. Vadovėlis literaturos teorijai. Parašė M. Gustaitis. 250 puslapių. 2.00
53—Vargo Mokyklai. Burelio mokytojų rinkinys kalbos mokslo reikalui. 206 pusl. 1.25
54—Buhalterijos Vadovėlis. Elementinis kursas komercijos mokykloms. Parašė Jonas Ilgunas. 184 pusl. 1.00
55—Pradedamasis Higienos Kursas. Pamokina kiekvieną kaip sutaupyti savo sveikatą. Parašė Dr. S. Abramovas. 141 puslapių su 38 piešiniais. ..... .75
56—Pasakėlės — Rinkinys apysakėlių tinkamų vaikams. Paveiksluota. Parašė Pr. Mašiotas. 56 puslapių. ..... .35
57—Duonelaičio Raštai. Dviejose dalyse. Parinko ir Paaiškino M. Biržiška.
I dalis. Raštai. 88 puslapių.
II dalis. Gyvenimas ir raštai. 117 pusl.
Abidvi knygos 1.00
58—Vinco Kudirkos Raštai. Biografija satyros, ir eilės. Su paveikslais. Surinko ir prirengė Juozas Gabrys. 233 pusl. 1.00
59—Prano Vaičaičio Raštai. Biografija ir rinkinys eilių. 197 pusl. ..
60—Ks. Vanagėlio Raštai su autoriaus portretu ir trumpa jo biografija. 186 pusl. ..... .90

Kas iš čia suminėtų knygų pasirinks iki $5.00, tas gaus 25 nuošimčius nuolaidos. Mažiau imant, parsiduoda čia pažymėta kaina. Knygų persiuntimo lėšas padengsim mes patys. Pinigus siųskite doleriais, money orderiais arba čekiais. Adresuokite sekančiai:

AMERIKOS LIETUVIO KNYGYNAS
14 Vernon Street — Worcester, Mass.

VILNIAUS ALBUMAS su LIETUVOS ISTORIJA

Ta brangi knyga, Vilniaus Albumas, drauge kurioje telpa Lietuvos Istorija tarpe 13-to šimtmečio ir šių dienų. Verta kiekvienam lietuviui ją įsigyt kaipo brangų Lietuvos dokumentą.

Ši knyga parsiduoda po $4.00 ir $5.00, bet dabar, einant musų knygyno knygų išpardavimui nupigintomis kainomis, mes tą knygą — Lietuvos Albumą pasiųsim tam, kuris mums prisiųs $1.

Am. Lietuvio Knygynas
14 Vernon St. — Worcester, Mass.

Latvijos Karo Veterano ir Vice Konsulo Kalba Lietuviškai Pasakyta Liet. Legiono Seimo Pramogoje

Gerbiamosios ir Gerbiamieji:

Man tikrai buvo malonu gauti pakvietimą iš latviams gimininges tautos ir praleisti šį vakarą su jumis. Šia proga man prisimena daugelis malonių valandų, praleistų jusų gimtiniame krašte, kai aš ten tarnavau Latvijos Pasiuntinybėje. Man yra nepaprastai malonu pasisakyti, kad aš esu gerai susipažinės jusų dailiuoju kraštu ir kad aš turiu didžiausios pagarbos jo žmonėms.

Gegyvenant Lietuvoje, viena mano pareigų buvo pagelbėti palaikyti draugingus ryšius ne tiktai oficialine prasme, bet ir vystyti nuoširdžius širdies jausmus tarpe dviejų tautų. Deja, tie jausmai kiek ankščiau prieš tai buvo kiek šaltoki. Svarbią rolę šiame darbe suvaidino Latvių-Lietuvių Vienybės Draugija, siekianti palaikyti gerą valią, kuri laimėjo geresnį savitarpį pažinimą politikoje, ekonomijoje ir kulturoje abiejose, latvių ir lietuvių, tautose. Kulturos dirvoje pasiekta daug laimėjimų. Latvijos ir Lietuvos operos pasikeitė artistais, — latvių artistai lankėsi Lietuvoje, lietuvių artistai lankėsi Latvijoje. Tuo budu per dainą ir muziką jie sugebėjo vieni kitus geriau pažinti, suprasti. Tą patį galima pasakyti ir apie kitas meno šakas, ir iš kulturinio santykiavimo labai greitai augo draugingumo jausmas ir tikslesnis supratimas to fakto, kad ir vieni ir kiti iš tikrųjų yra kilę iš bendros tos pačios rasės.

Aukštoji politika, deja, buvo ta "musė svieste", kuri neleido visiško susitarimo įgyvendinti. Visvien, draugingumo jausmams abiejų valstybių gyventojuose stiprėjant, stiprėjo ir noras išvien veikti ir kliutys tapo pašalintos.

Dideliu džiaugsmu buvo sutikta žinia, kad trijų Pabaltijo valstybių vyriausybių atstovai — Estijos, Lietuvos ir Latvijos, — šių metų rugsėjo mėnesy Ženevoje sudarė santvarės ir bendrabiavimo sutartį. Tas netiktai patikrins musų abipusį naudingumą namie, tėvynėje, bet taipogi suteiks mums didesnio svarumo tarptautiniai ir apsaugos musų nepriklausomybę.

Ši jusų šventė šiandien laimingai pasitaikė sutapti su musų Latvijos Nepriklausomybės Diena, ir musų abiejų jungtinė nepriklausomybė yra šventas faktas. Tat pasiskolinkime obalsį iš Amerikos, musų dabartinės šeimininkės, ir tarkime: "e pluribus unum" — iš daugelio vienetas, "vienybėje galybė" ir lai gyvuoja musų vienybė.

Viliberts Kalejs

Mažų Skolų Teismai

Neseniai New Yorko mieste atidaryta "Small Claims Courts". Laikraščiai plačiai apie tai aprašė. Pirmą dieną net 70 atsitikimų išklausyta. Arenduotojai, nejudinamo turto vyrai, apgauti darbininkai, dentistai, gatvių valytojai, įpykęs pilietis, kurio kelnes tarnas restarante apipylė "spaghetti", tie visi pirmą dieną pasirodė šitame teisme. Šituose biedno žmogaus teismuose nereik jokio advokato. Čia skolos tik iki $50. išklausytos, ir sesijos laikytos netik dienose, bet ir vakaruose, taip kad žmogus neprivalo nuo darbo pasiliuosuoti.

Šituos mažų skolų teismus įsteigė New Yorko Valstijos Legislaturos Aktas.

New Yorke taipogi yra kita organizacija, Bureau of Labor Welfare of New York Labor Department ir panašiai veikia, bet neturi pilno teismiško stovio. Šita organizacija tarnauja už dyką, ir jos svarbiausias darbas yra darbininkams atgauti darbo algas. Per 1933 m. šitas Biuras surinko algas 11,000 dirbančių vyrų ir moterų; išviso surinkta net $200,000. Jeigu ne del šito biuro pastangų, tai tie pinigai butų žuvę.

Kalifornijoj, New Jersey ir keliose kitose valstijose, žmogus, norėdamas gaut jam prigulinčias algas, gali skųsti darbdavį per valstiškas agenturas ir tą už dyką gali atlikti. Daugumoje valstijų randasi legališkos pagelbos draugystės, arba panašios agenturos, kurios atlieka legališkus darbus kur galima gauti kuogeriausių patarimų apie visus legališkus klausimus už dyką, arba už mažą užmokestį.

Pasirodo, kad vistiek yra gana daug neatsakomų "korporacijų", kurios lupa algas nuo darbininkų, jos kaip nors išsisuka iš po egzistuojančių įstatymų. Nesąžiningas darbdavis gali įkorporuoti jo biznį, save užsirašydamas kaipo oficialas neturintis jokių akcijų. Jis darbininkams algų nemoka, uždaro tą biznį ir truputį vėliaus vėl įkorporuoja biznį po kitu vardu.

Kitas apgavingas pasielgimas yra išdavimas čekių, ant kurių data paženklinta velesnė. Pav. New Yorke negalima sulaikyti čekio išdavėja, jeigu jis sustabdo išmokėjimą ant čekio prieš laikytojo pasirodymą bankoje. Kaikurie darbdaviai vasarinių viešbučių savininkai, tankiai duoda tokius čekius savo darbininkams ir jie tuoj sustabdo išmokėjimą pinigų. Darbininkas gerai nepažindamas darbdavio, lai neima tokių čekių. Tai nors taip save apsisaugoja.

Turėjimas tokio bevertės čekio yra tik parašytas darodymas, kad jis turi legališką pareikalavimą, ir praktišką, tik jeigu darbdavis finansiškai atsakomas žmogus.

Tukstančiai žmonių nei nebando atgauti jiems prigulinčių pinigų, tiktai todel, kad jie nežino ką daryti, ir jie neturi iš ko užmokėti už advokato patarnavimą. Daugybė darbdavių gerai žino, kad šitie biedni žmonės juos visai neįskųs. Bet šitie nauji teismai, ką tik New Yorke įsteigti, neišpasakytai pagelbės žmonėms atgauti jiems prigulinčias algas.

Prie šito darbo prisideda įvairios agenturos, kurios užsiima legalės pagelbos darbu. — FLIS.

PIANO VOLELIAI

1.	WF9269—1. Du Našlaičiai — 2. Garnys	Kaina	$1.00
2.	13238—Vienas Žodis Nešneka	Kaina	$1.00
3.	10452—Dunajaus Bangos—Valcas	Kaina	70c
4.	F7783—Ilgėjimas Tėvynės—Maršas	Kaina	75c
5.	F8488—Lelija—Polka	Kaina	75c
6.	WF7770—Kur Paliko Ta Jaunystė	Kaina	$1.00
7.	WF8489—Giesmė į Šv. Kazimierą	Kaina	$1.00
8.	WF8963—Šaltyšius	Kaina	$1.00
9.	WF9249—Puikus Berniukas	Kaina	$1.00
10.	WF7891—Lietuva Brangi	Kaina	$1.00
11.	WF9270—1.Tegyvuoj Mus' Tauta—2. Visi Visi Grybų Raut	Kaina	$1.00
12.	40404—Era Mano Brangi	Kaina	75c
13.	WF8480—Vai Kalba Žada	Kaina	$1.00
14.	F7772—1. Kepurinė—2. Klumpakojis	Kaina	75c
15.	WF-10075—Sudiev Mylimas Broleli	Kaina	$1.00
16	WF9271—Piemenėliams	Kaina	$1.00
17.	WF7754—Gul Šiandiena	Kaina	$1.00
18.	F6652—Sudiev—Mazurka	Kaina	75c
19.	WF6675—Lopšienė	Kaina	$1.00
20.	F7752—Meilės Sapnas—Valcas	Kaina	75c
21.	WF6683—Vyčių Hymnas	Kaina	$1.00
22.	WF8453—1. Kas Do Dyvai—2. Aš Išokau į Kamarą	Kaina	$1.00
23.	3908—Kas Man Darbo	Kaina	$1.00
24.	WF8763—1. Plauk Dainele—2. Lakštingalėle	Kaina	$1.00
25.	WF7726—Tų Mergelių Dainavimas	Kaina	$1.00
26.	WF8730—Garbingas	Kaina	$1.00
27.	WF8406—Tyliąją Naktį	Kaina	$1.00
28.	WF6653—Meilė	Kaina	$1.00
29.	WF7286—Kur Bakuže Samanota	Kaina	$1.00
30.	WF7753—Angelai Gied' Danguje	Kaina	$1.00
31.	WF7763—Tėvynės Garbei—Maršas	Kaina	$1.00
32.	WF6673—Ne Del Tavęs Aš, Mergele	Kaina	$1.00
33.	WF6682—Už šilingėlį	Kaina	$1.00

Kas ant syk užsisakys nemažiau $5. vertės volalių, gaus 25-kiais nuošimčiais pigiau — mokės tik $3.75. Užsakymus siųskit į

AMERIKOS LIETUVIO KNYGYNĄ
14 VERNON ST. WORCESTER, MASS.

KARAS!

20-to Amžiaus Karas ant Žemės, Jurose ir Ore

Durtuvų grumtynės, nuodingi gazai, lėktuvų pašovimas, artilerijos griausmai, žmonių susprogdinimas ir kitos karo baisybės vaizdžiai aprašyta W. T. SCANLON'O parašytoje ir 1-ja premija Amerikoje apdovanotoje karo apysakoje

"DIEVE, PASIGAILĖK MUSŲ!"
(God, have mercy on us!)
400 pusl. Gražus, tvirti apdarai.
Kaina tik $1.35 su persiuntimu. Pinigines perlaidas (money order) siųskit:

Amerikos Lietuvis
14 VERNON STREET — WORCESTER, MASS.

Josephine Roche, Suv. Valstijų Iždo Naujas Asistentas-Sekretorius

1898 m., anglies kasyklos savininkas Colorado valstijoje apleisdamas savo namus aplankyti kasyklas pasiėmė su savim jo 12 metų mergaitę. Bet tėvas pavelino jai eiti tik iki viršaus kasyklos kur ji žavėjančiai žiurėjo kaip tėvas ir keli kiti vyrai ant savo drabužių dėjo kitus sunkesnius, ir kaip ant kepurių kabino didelias juodas lempas, arba žiburius. Ji prašė tėvo ją irgi su jais leisti vidun, ji norėjo matyti kaip anglis kasinėja, kaip angliakasiai tenais dirba, bet tėvas atsakė: "Ne, Josephine. tave ten vesti yra per pavojinga.

Maža mergaitė ant syk jam atsakė — "Bet, tėvai, jeigu man pavojinga eiti į anglies kasyklą, tai kodel nėra pavojinga tiems visiems vyrams, kurie ten dirba?"

Šiandien tą pati Josephine Roche, po ilgų ir triukšmingų dienų viešoje tarnystėje, prezidento Roosevelto paskyrimu, dabar tapo Iždo Asistentas-Sekretorius, tai pirma moteris užimt tą vietą.

Kaipo sociališkos teisybės kryžeivis panelė Roche yra taip gerai žinoma amerikiečiams kaip visoms svetimtaučių grupėms šioje šalyje. Pionierius keliose viešos gerovės dirvose, ji visų pirmiausia įgijo tautišką pripažinimą kaipo apginėja naujai atvykusių Amerikoje. Ją svetimtaučiai visuomet užinteresavo, jų problemos buvo jos problemos. Ji buvo organizatorius ir pirmas direktorius Foreign Language Information Service nuo 1918 m., iki 1922 m.

Panelė Roche įgijo platų patyrimą sociališkame ir viešame darbe su Suv. Val. Vaikų Biuru. Jaunystės teismuose Denver mieste, ir karo pašalpos darbuose. Pereituose rinkimuose buvo kandidatas į gubernatorius Kolorados valstijoje, bet vistiek ji geriausia žinoma kaipo industrialistas. Kuomet jos tėvas numirė 1927 m., panelei Roche jis paliko didesnę dalį šėrų Rocky Mountain Fuel Kompanijos, tai antras didžiausias anglies produkuotojas Kolorados valstijoje. Ant syk užpuolė visokios bėdos. Per ilgus metus kasyklų savininkai Kolorados valstijoje aštriai kovojo, dėdami visas pastangas, kad unijonizuoti kasyklas. Šitoje valstijoje įvyko visoki kruvini streikai. Vyrai buvo nukirsti prie tos kasyklos, prie kurios kaip maža mergaitė, ji ėjo su tėvu ir kur ją neleido įeiti, nes tai buvo mergaitėms per pavojinga.

Įkišdama savo paskutinį centą ji nupirko kontroliuojančią dalį kompanijos; ji ragino savo angliakasius organizuotis ir jiems pranešė, kad ji prisirengus tarybas vesti kaip tik greitai jie tą nutars daryti. Vėliaus ji pasirašė po vienu iš garsiausių kontraktų Amerikos darbo istorijoje su United Mine Workers of America. Ji paskyrė John R. Lawson, dalyvauti egzekutyviame komitete.

Jis ilgai buvo vedėju darbo kovoje unijonizuoti Kolorados angliakasius. Angliakasiai pilnai pripažinti kaipo partneriai bendrame binyje; iki šiam laikui jie tik nešė jungą pavojingiausio užsiėmimo. Ji įvedė aštuonių valandų dieną, pakėlė algas, ir įsteigė procedurą spręsti ginčius. Sanitarija ir medikališka priežiura angliakasiams ir jų šeimynoms tai kita dalis kontrakto, kas ištikro pradėjo naują gadynę industriališkuose santykiuose.

Šitas jos eksperimentas pradėtas, kuomet priešininkai Rocky Mountain Fuel kompanijos pradėjo numušti anglies kainas. Rocky Mountain Fuel Kompanija nešdama augščiausius darbo iškaščius valstijoje negalėjo taip daryti. Ir tada angliakasių komitetas išegzaminuodamas kompanijos knygas, siųlė paskolinti net pusę jų algų iki to laiko, kuomet krizis pereis. Jie taipgi visi tapo "anglies pardavėjai su karišku šauksmu — pirkite nuo Josephine!"

Jos naujoje dirvoje panelė Roche prižiurės Suv. Valstijų Viešos Sveikatos Biurą, kurio darbas irgi apims imigracijos problemas. Ir po jos priežiura pasiliks personalas Iždo Departamento, ir ji ves tyrinėjimus kaslink darbo aplinkybių tarp net 56,000 valdžios darbininkų.

(F.L.I.S.)

LIETUVIAI!
SKAITYKIT IR PLATINKIT
AMERIKOS LIETUVĮ

ŽINIOS IŠ LIETUVOS

Socialinis Draudimas Lietuvoje

Socialiniu draudimu Lietuvoje imta daugiau rupintis tik nuo 1925 metais. Tais metais buvo iš leistas taip vadinamas ligonių kasų įstatymas. Sulig juo, žemės ukio prekybos ir pramonės darbininkai bei laisvieji tarnautojai turėjo but apdrausti. Jiems parupinti gydytojai ir medicinos pagelba susirgus, ligoje arba nedarbo atvėju pašalpa ir t.t.

Tačiau praktiškai socialinis draudimas Lietuvoje buvo pradėtas vykdyti 1928 m. Tada visoje Lietuvoje buvo įsteigtos ligonių kasos. Šios kasos susideda iš darbdavių ir darbininkų atstovų. Tiek vieni, tiek kiti privalo buti ligonių kasos nariais ir mokėti nustatytą nedidelį apdraudimo mokestį. Dabar ligonių kasos jau taip išsiplėtė, kad jos suskirstytos į atskiras apygardas, draudžia netik darbininkus, bet ir tarnaites bei laisvai samdomus valstybės tarnautojus. Ligonių kasų lėšas sudaro darbdavių ir darbininkų mokesčiai ir valstybės duodama pašalpa. Be to, socialiniame draudime dalyvauja, kaip darbdavys ir pati valstybė, jeigu apdraudžiami jos tarnautojai.

Šiuo metu Lietuvoje yra 15 ligonių kasų, kurios apdraudžia apie 100.000 Lietuvos darbininkų ir tarnautojų. Gi drauge su darbdaviais iš apdraustųjų šeimomis ligonių kasos turi išviso apie 250.000 narių.

Kai kurios stipresnės ligonių kasos turi miestuose savus namus, savas sanatorijas, vaikų kolonijas, ligoninėse savo skyrius, darbininkų poilsio namus ir t.t. Darbininkų poilsio namai dažniausiai pastatyti sveikesniuose Lietuvos kuruortuose. Tokiu budu ten neturtingiems darbo žmonėms leidžiama naudotis dažnai butinu korortiniu gydymu.

Prie kiekvienos ligonių kasos yra sudaryti gydytojų personalai kurie nemokamai gydo kasų narius.

Ligonių kasos tai yra viena socialinio draudimo rušis. Kitos to draudimo rušys Lietuvoje manoma suorganizuoti netolimomoje ateityje. Apdraustųjų reikalus aptarti ligonių kasos leidžia savo žurnalą "Sveikata ir darbas".

Be ligonių kasų socialinių gyventojų draudimu bei jų gerbuvio kėlimu Lietuvoje dar rupinasi miestų, apskričių ir valsčių savivaldybės. Tačiau šis draudimas apima nelabai didelį varguomenės skaičių ir žymesnio vaidmens nevaidina. Savivaldybės daugiausiai tik šelpia varge atsidurusius žmones, tačiau juos nuo galimą nelaimingų atsitikimų nedraudžia.

Lietuvos darbininkai socialinio draudimo sutvarkymu jau yra patenkinti, nes jų socialinė padėtis yra patikrinta. Prie socialinio darbo prisideda ir tam tikros Lietuvos organizacijos. Jų šiuo metu Lietuvoje yra apie 15. Jų vaidmuo yra nemažas ir labdarybės draugijos daug padeda kovoti su vargu ir skurdu.

Plečiama Medicinos Pagelba Lietuvoje

Prieš didįjį karą Lietuvoje buvo kur kas mažiau gydytojų, negu dabar yra. Tačiau tiek tada, tiek dabar gydytojai daugiausiai susispietę miestuose ir didesniuose miesteliuose. Gi kaimuose medicinos ir sveikatingumo reikalai dar yra labai apleisti. Retas atsitikimas, kad gydytojas Lietuvoje gyvena už keliolikos kilometrų. Ir todėl kaimų gyventojams, ypač ukininkams dar sunku susisiekti su gydytoju ir pasinaudoti jo teikiama mediciniška pagelba.

Kas kita yra miestų ir miestelių gyventojams. Čia gydytoją rasi ant kiekvieno kampo. Ir todel šiems gyventojams jie yra daug prieinamesni, pigesni. Aišku, kad miestų gyventojų sveikatingumas yra žymiai didesnis, negu kaimų.

Šių faktų akivaizdoje, ir susidarė ta nenormali buklė, kuri šiandien Lietuvoje pasireiškė mediciniškos pagelbos srityje. Tuo susirupino Lietuvos gyventojų sluoksniai, ypač tie, kurie gyvena kaimuose. Jie jau ne kartą prašė atitinkamų valdžios įstaigų, kad juos kaip nors pertvarkytų nenormalų gydytojų tinklą. Tačiau ligi šiol nieko ypatingo nepadaryta. Į šį nenormalumą nemažą dėmėsį atkreipė kai kurios Lietuvos organizacijos. Jos daugelyje vietų įsteigė atitinkamus medicinos ir sveikatos pagelbos punktus. Ligi šiol tokių punktų jau yra pristeigta apie 500. Ateityje manoma jų veikimą ir tinklą dar labiau išplėsti. Šie punktai Lietuvos gyventojams tuo yra patogus, kad jie yra arti gyvenamųjų vietų ir jais naudojantis nedaug kaštuoja. Keleto metų patyrimas parodė, kad toki punktai Lietuvoje yra labai reikalingi ir gyventojams naudingi.

Plėsdama savo veikimą, Lietuvos Raudonasis kryžius netolimoje ateityje mano prie visų svarbesnių Lietuvos kelių ir vieškelių, o ypač prie tų, kuriais eina tarptautinis susisiekimas ir didelis automobilių judėjimas, įsteigti greitosios pagelbos punktus. Šie punktai bus betarpiškai sujungti su artimiausiais apylinkių gydytojais. Mediciniška pirmoji pagelba bus teikiama netik automobilių katastrofose nukentėjusiems, bet ir tiems, kurie kelionės metu staiga susirgo. Iš pradžių tokių punktų manoma įsteigti apie 100, o vėliau — dar 200. Punktuose bus pirmąjai pagelbai reikalinga tvarstomoji medžiaga ir vaistai. Šiais punktais Lietuvos gyventojai galės naudotis nemokamai.

Lietuvos gydytojai matydami, kad organizacijos susirupinusios Lietuvos kaimų gyventojų sveikatingumu ir jų vis daugiau plačia, paskutiniu laiku patys mėgina keltis iš miestų į miestelius ir kai kuriuos didesnius kaimus. To Lietuvos gyventojai jau senai laukė. — **Tsb.**

Lietuvos Kaimas Kulturėja

Šiandien labai pasikeitęs Lietuvos kaimo vaizdas. Kas buvo Lietuvos kaimuose prieš 20 metų, tas šiandien jo nebegali pažinti. Vietoje susigrudusių trobesių, atskirų žemės rėžių, dabar Lietuvos kaimai bent daugumoje yra išskirstyti vienkiemiais, ukininkų žemės sujungtos į daiktą. Tas palengvina pačių ukininkų gyvenimą ir kelia kaimų kulturą.

Be šitų pertvarkymų, Lietuvos kaimų gyventojai dideliais žingsniais žengia pirmyn. Ankščiau kaimuose budavo pilna įvairių muštinių, triukšmo, girtavimo, kortavimo ir kitokių neigiamų reiškinių. Tiesa, dar ir šiandien jie nėra visiškai išnykę, tačiau daug mažiau pasitaiko. Kad ir po sunkių dienos darbų, kaimų gyventojai šiandien ima į rankas laikraštį ar knygą ir iš jų šio to mokosi. Be to, retas šiandien Lietuvos ukininkaitis nepriklauso kuriai nors organizacijai. Didžiausia dalis jų jau yra organizuoti. Tai išdava savos valstybės ir Lietuviškos kulturos, kuri Lietuvos kaimų gyvenime padarė tikrą perversmą.

Žemės ukio darbai Lietuvoje dabar daugiau apdirbami mašinomis. Ir laisvą laiką učininkai stengiasi tinkamiau išnaudoti. Šiandien Lietuvos kaime, galima sakyti, nerasi trobos į kurią nepareitų vienas ar kitas laikraštis. Juos skaito seni ir jauni ir todel, kaip sakoma, šiandien Lietuvos ukininko jau už gražius neparduosi. Jis skaito įvairias žinias, seka vidaus ir užsienio gyvenimą, o ypač gerai supranta krašto ekonominę padėtį.

Prieš keliolika metų, o ypač prieš didįjį karą, retas Lietuvos ukininkas mokėjo skaityti ar rašyti. Šiandien to jau nebėra. Visame krašte yra įvesta privalomas pradžios mokymas. Mokyklos vaikai išmokę rašyto ir skaitymo namuose pramoko ir vyresniuosius. Dabar retas kuris jaunuolis, stodamas į Lietuvos kariuomenę, nemoka skaityti ar rašyti. Tačiau kariuomenėje, lygiai, kaip ir mokykloje, toki nemokantieji išmokomi rašyto ir išlavinami. Ir didelis skirtumas tarpe tų, kurie tarnavę kariuomenėje, ir kurie ne.

Kylant Lietuvoje kaimų kulturai ir tautiniam susipratimui bei apsišvietimui, kyla ir žmonių sveikatingumas bei fizinis pajėgumas. Įvairios organizacijos, kurios turi suburę didelį skaičių Lietuvos gyventojų, beveik visos savo programose įsirašę ir sporto dalykus. Retai kuri šventė, nors ji butų ir toliausiame užkampyje, dabar apseina be sporto programos. Ir tą programą vykdo ne koki nors specialistai, bet paprasti kaimų berneliai-artojėliai.

Arčiau prisižiurėjus į šiandieninį Lietuvos kaimų gyvenimą, linksma širdimi gali konstatuoti, kad čia yra vispusiška pažanga, nyksta tamsumas, blogi papročiai. Juos yra pakeitę gražus Lietuvos kaimo gyventojų darbai, kulturingumas, apšvietimas, sveiki žaidimai ir organizuotumas. Tai teigiami reiškiniai, kuriuos pastebi net ir svetimtaučiai, dažniau apsilankantieji Lietuvoje. — **Tsb.**

Cukraus Pramonė Lietuvoje

Nuo pat Lietuvos nepriklausomybės atgavimo ligi 1931 metų Lietuva cukrų įsiveždavo iš užsienio. Ši importo šaka sudarydavo gana stambią poziciją Lietuvos užsienio prekyboje. Nemažas kiekis Lietuvos pinigų kas met išplaukdavo į užsienį. Gi pačioje Lietuvoje cukrui gaminti yra tinkama dirva. Tai matydami Lietuvos ekonomistai pradėjo galvoti, ar negalima butų cukrų pasigaminti viduje ir tuos pinigus, kurie už jį atiduodami užsieniui suvartoti daug naudingesniam ir butinesniam tikslui.

1931 metais Marijampolėje buvo pradėta statyti cukraus fabrikas. Lietuvos ukininkai buvo paraginti sodinti cukrinius runkelius. Žinoma, jie paklausė ir šiandien kai kurie jų iš to turi gražaus pelno. Pats cukraus fabrikas ir visa cukraus pramonė yra paremta akciniais pagrindais. Cukraus pramonei plėtotis Lietuvoje yra sudaryta tam tikra bendrovė, pavadinta "Lietuvos cukrus".

Marijampolės cukraus fabrikas dirba tik žiemos metu. Per tą laiką jis darbu aprupina apie 1500 darbininkų.

Šiemet cukrinių runkelių derlius yra žymiai geresnis, negu pernai buvo. Šiemet apsėta cukriniais runkeliais apie 4000 hektarų ploto ir iš jų bus pagaminta apie 400 centnerių cukraus iš vieno hektaro. Žinome, toks derlius yra gana aukštas. Toks aukštas derlius buvo tik pirmasiais cukraus fabriko veikimo metais. Cukrinių runkelių cukringumas šiemet siekia apie 20%.

Marijampolės cukraus fabrikas visų pristatytų runkelių negali iš karto apdirbti. Todel dalis jų lieka ilgiau gulėti ir nustoja šiek tiek cukringumo.

Pradėjus gaminti savo cukrų turėjo buti pakeisti muitai užsieniškiam cukrui, nes kitaip sava gamyba negalėtų išlaikyti konkurencijos. Tik viena neigiamybė, kad savasis cukrus dabar yra žymiai brangesnis už ankščiau buvusį užsieninį. Lietuvos visuomenėje jau pasigirdo balsų, kad reikia cukrų atpiginti, nes kitaip vargingesni žmonės jo nevartoja. Jie naudojasi sacharinu ir tuo nuodija save. Manoma, kad netrukus cukrus ir bus atpigintas.

Lietuvos ukininkai matydami, kad cukraus pramonė Lietuvoje gali dar geriau išsiplėsti, negu dabar, pageidauja, kad butų įsteigtas ir antrasis cukraus fabrikas. Šis ukininkų pageidavimas, beabejo, yra rimtas ir į jį kai kurios Lietuvos įstaigos jau atkreipė dėmėsį. Šiuo metu gaunami pasiūlymai, kad antrasis cukraus fabrikas turėtų buti pastatytas Kėdainių arba Biržų apskrityse. — **Tsb.**

Dariaus-Girėno Šaulių Burio Sukaktuvės

Šaulių sąjungos centro valdyba tiktai vienam Klaipėdos miesto šaulių buriui leido pasivadinti Dariaus-Girėno vardu. Mat, didvyriškas lakunas St. Darius 1923 metų sausio mėn. sukilime su to burio šauliais dalyvavo Klaipėdos atvadavime. Ir iki 1923 metų jau veikė Klaipėdos šaulių burelis, bet veikė slaptai ir ruošėsi sukilimui. Tiktai po sukilimo burys viešai pasirodė ir staigai išaugo.

Neseniai Dariaus-Girėno klaipėdiškių šaulių burys minėjo savo viešo veikimo 11 metų sukaktuves. Po pamaldų, šauliams evangelikams, o katalikams-katalikų bažnyčiose, įvyko iškilmingas posėdis, kuriame buvo apibudintas Dariaus-Girėno šaulių burio labai gyvas ir vaisingas veikimas. Tiktai šiemet į burį priimta 150 naujų narių. Moterų šaulių sekcija mokinosi greitosios pagelbos ir prieščheminės apsaugos kursuose. Šaulės ruošė savo gražių rankdarbių pelningas parodas; rikiai šauliai uoliai ėjo karišką makštą. Daugiau užsiimta ir sportu. Vakare įvyko koncertas su vadinama linksmąją dalimi. — **Tsb.**

Arkivyskupo Matulevičiaus Kunas Iškilmingai Pervežtas į Mariampolę

1927 m. Kaune mirė žinomas Lietuvos mylėtojas arkivyskupas Jurgis Matulevičius. Ligi šiol jis buvo palaidotas Kauno Bazilikos kriptoje. Šiemet Lietuvos marijonams, kurių jis buvo atgaivintojas, švenčiant atgaivinmo 25 metų sukaktuves, buvo sumanyta arkivyskupo Matulevičiaus kuną iš Kauno Bazilikos kriptos perkelti į svarbiausią marijonų centrą — Mariampolę. Pats arkivyskupas Matulevičius buvo mariampuolietis, Mariampolėje mokėsi ir ten vienuolyne gyveno ir todel kuno perkėlimo sumanymui visi pritarė.

Arkivyskupo Matulevičiaus karstas iš Kauno labai iškilmingai buvo išlydėtas spalių 24 d. pavakarė. Atsisveikinimo iškilmėse ir pamaldose dalyvavo Lietuvos Prezidentas Antanas Smetona, arkivyskupas-metropolitas Skvireckas, visi ministeriai, vyskupai, daug aukštų bažnyčios ir valstybės atstovų, žymiausių Lietuvos organizacijų vadovybės, organizacijos, mokyklos ir tukstantinės minios žmonių. Su didžiausia procesija karstas buvo pervežtas per Kauno miestą į geležinkelio stotį. Pakeliui į Mariampolę, geležinkelių stotyse Didžiajam Arkivyskupui d a r kartą pagarbą atidavė tukstančiai žmonių.

Spalių 24 d. vakare ark. Matulevičiaus kunas pasiekė Mariampolę. Didžiausios buvo iškilmės, kokių Mariampolė dar nematė. Nors ėjo lietus, bet tukstančiai žmonių iš miesto ir apylinkių apstojo gatves. Takas buvo nuklotas eglių šakomis, šonuose stovėjo kariuomenės špalierai. Karstą pasitiko vyskupai, apie 200 kunigų ir vienuolių, kariuomenės garbės kuopa, organizacijos, mokiniai, įstaigų viršininkai.

Išėmus karstą iš vagono, kariuomenės įgulos orkestrui grojant, per miestą patraukė apie kilometrą ilgumo procesija su vėliavomis, žvakėmis ir žibintais. Procesijai vadovavo Kaišiadorių vyskupas Juozapas Kukta. Miesto bažnyčių bokštai ir fasadai buvo labai didingai iliustruoti, o visas miestas skendo gedulo šydu perrištose tautinėse vėliavose. Iš vieno zažnyčiose bokšto ligi žemei siubavo ilgiausia tautiška vėliavo, iš antro bokšto — Vatikano vėliava. Marijonų bažnyčioje vyskupai laikė pamaldas ir sakė pamokslus. Po pamaldų ir vėlionies mokslo draugo Telšių vyskupo Justino Staugaičio pamokslo, arkivyskupo Matulevičiaus karstas įdėtas į sarkofagą, o sarkofagas bus amžiams prie sienos apmurytas.

Šiose nepaprastose iškilmėse dalyvavo aukštų svečių iš užsienio: iš Rymo buvo atvykęs visos pasaulio marijonų generolas Cikota, iš Lenkijos — velionies mokslo draugas Przezdziecky, Lenkijos marijonų viršininkas Mroczek ir kiti žymūs marijonai iš Varšuvos ir Rygos.

Lietuvos katalikai tiki, kad ateityje Popiežius ir kardinolų taryba paskelbs arkivyskupą Matulevičių palaimintuoju. Šią vasarą pats Popiežius viešai ark. Matuelvičių pavadino t i k r a i šventų vyru. — **Tsb.**

— Londone rengiama tarptautinė dailės paroda, kuri bus visą lapkričio mėnesį. Šioje parodoje dalyvaus ir 4 Lietuvos dailininkai: Varnas, Žmuidzinavičius, Galdikas ir Šlapelis. **Tsb.**

ŽODYNĖLIS

GREIČIAUSIA IŠMOKSI ANGLIŠKĄ KALBĄ

Turėdamas kišeninį žodynėli, sutaisytą pagal geriausį kalbamokslinį budą be niekeno pagelbos išmoksi kalbėt, skaityt ir rašyt. Kaina $1.00

AMERIKOS LIETUVIS
14 Vernon Street
Worcester, Mass.

PADIRBTI DANTYS IR TILTELIAI

KURIE YRA PILNAI GVARANTUOTI KAD TIKS IR ATRODYS NATURLIŠKAI IR YRA PADAROMI MUSŲ PAČIŲ LABORATORIJOSE. VARTOJAMA VIEN TIK GERIAUSIA M E D Ž I A G A!

"KAINOS PRITAIKYTOS JUSŲ ŠIOS DIENOS KIŠENIUI"

Dantų Ištraukimas Dantų Išvalymas

Sutaisom Dantis (Padirbtus) Kol Laukiate

Iš Anksto Pasakom Kainas Peržiurėjimas Už dyką

Prašome Jusų Paramos

DR. SHAWMUT, DENTIST, INC.

536A MAIN GATVĖS PRIEŠ FEDERAL GATVĘ

Valandos: Kasdien nuo 9-tos val. ryto iki 6-tos val. vakaro
Pirmadienį, 9-tos val. ryto iki 8-tos val. vakaro
Brocktono ofisas, 172 Main St. Fitchburgo ofisas, 410 Main St.

Hi-Test Range &

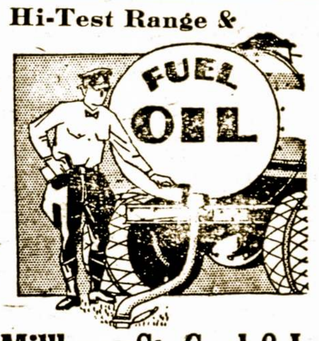

Millbury St. Coal & Ice COMPANY

Tel. Dial 2-7387 — Dial 3-3631

Visokios Rušies Angliai

NAUJOS ANGLIJOS KOKSAI IR MĖLYNIEJI ANGLIAI, MUSŲ SPECIALIŠKUMAS

Aukštos Rušies Aliejus Pečiams ir Kurui

JONAS KIELA

441 Millbury St., Worcester, Mass.

PIANAI

Įvairių Išdirbysčių

(Upright — Players — Grands)

Už

PIGIAUSIAS KAINAS

$10.00 ir Aukščiau

Lengvos Mėnesinės Mokestys

S. C. Brennan

WORCESTER STORAGE CO.
88 Pleasant Street
Worcester, Mass.

Laikykite Savo Namus Šiltai Už Mažą Kainą Šią Žiemą

OLD COMPANY'S LEHIGH

Visai Žiemai Prisikraukite Anglių, Koksų ar Aliejaus Musų Lengvų Mokesčių Planu

Užmokėkite Į Dešimts Mėnesių Pirma Mokestis Nepriverstina

Pasinaudokite Musų Nauju Finansavimo Planu

Telefonuokite del Informacijų

PETER BROS.

Tel. 3-7247 — 161 Washington St.

ANGLYS — KOKSAI — MALKOS ALIEJUS KURUI

TIKRAS LIETUVIŠKŲ BIČIŲ

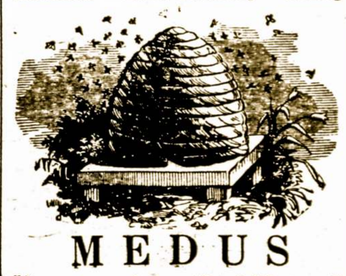

MEDUS

Šitą pavasarį dar tiktai išimtas iš bičių. Aš galiu gvarantuot kiekvieną šio medaus lašelį, kad aš pats išėmiau iš avilių. Mano bičių medus kas metai gauna pirmutinį laimėjimą. Mokestis su pristatymu:

Už stiklinę medaus kvortą 80c
Už galioną $3.00

ir Koriukas Dovanai

Galit ypatiškai kreiptis arba užsakymus del persiuntimo paduot sekančiu adresu

AMERIKOS LIETUVIO KNYGYNAS
14 Vernon St. WWorcester, Mass.

VISUOMET

Geriau skolint pinigus negu, kad prarasti kreditą jeigu paliktumet savo skolas nemokėtas. Mes suteiksime ekstra pinigus kurių jums reikalinga.

Ateikit ir pasiteiraukit apie musų

NEW METHOD LOANS
Leidimas 210

544 MAIN GATVĖS

Ben. Mendelsohn
ADVOKATAS

390 Main St. Room 931-932
Worcester, Mass.
Tel. 5-3865 Res. 2-4233

Ofiso Tel. 5-2576 Room 527

Charles W. Tamulonis

Namų Tel. 2-0911
Naujas Lietuvis Advokatas
Prityręs Teisių Žinovas
Teiraukitės
390 Main g-vės—Worcester, Mass.

F. A. Vaišnora, M. D.
(VEIKSNER)
LIETUVIS GYDYTOJAS

OFISO VALANDOS:
Nuo 10—12 ryte; nuo 2—4 dienos ir nuo 6—8 vakare
(Sekmadieniais sulig susitarimo)
Tel. 5-7810
96 Vernon G-vės, Worcestery

Dr. Jonas J. Žemaitis

4 LAFAYETTE GATVĖS
PASITARIMAS UŽDYKĄ

Aš išgydysiu ir prašalysiu visus nuospaudas (corns) ir kietumus (calluses) abiejų kojų už 75 centus. Nereikia paskirt laiką išanksto.

KOJŲ ARKŲ PARAMOS UŽ PRIEINAMAS KAINAS

MESSIER'S DINER

Pabandykit Pas Mus Sykį Pavalgyt ir Pasisvečiuot Naujai Įrengtuose Budelėse.

49 Millbury Gatvės

T. J. COONEY CO
PARINKTI ir IMPORTUOTI
Vynas — Degtinė — Alus
Pristatymas ir Patarnavimas už Dyką
Neskaitome už Alaus Dėžes
MES KALBAM LIETUVIŠKAI
Tel. Dial 2-9960
82 Millbury St. — Worcesteryje

— Sveikas gyvas brolau!
— Kur eisim?
— Na eisim pas Česną — girdėjau turi importoto gėrymo.
VILIAMAS ir ADOLFAS ČĖSNAI
90 Millbury Gatvės
Worcester, Mass.
Čia gausit išsigert importuotų gėrymų

"Russian Cleercoal"
ANGLYS

Aukštos Šilumos ir Mažiau Bačkutės Pelenų Iš Vieno Tono Pabandykite

Doherty Coal Co.

34 Franklin St.—Worcester, Mass.
Sankrova: 241 Southbridge St.

MOTIEJUS A. ČIVINSKAS
Vienintėlis Lietuvių Graborius Worcestery

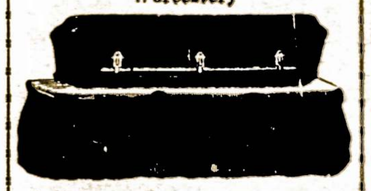

Patarnauju laidotuvėm ir išrandavoju automobilius įvairiems reikalams už prieinamiausią kainą. O 25 mylių atstume nuo Worcesterio, susisiekimo reikaluose, patarnauju už dyką. Kreipkitės— Tel. 5-5898
340 HARDING STREET

Ant Išnuomavimo

Geras tenementas ant randos su visais įtaisymais; 6 kambarių, šviesi, antrų lubų; arti Lietuviškos Bažnyčios ir mokyklos. 44 Coral g-vės, Worcester, Mass. (46-48)

NEPAPRASTA NAUJIENA!

Visa Lietuva su jos Pavergtais Kraštais bus rodoma Gyvuose ir Kalbamuose Paveiksluose

Rengia Juozas Januškevičius, Jr. bendradarbiaujant "Amerikos Lietuviui", įvyks

SEKMADIENY, 16 GRUODŽIO, KAIP 3 PO-PIET

— ir —

PIRMADIENY, 17 GRUODŽIO, KAIP 7 VAKARE

Didžioje

LIET. UK. KLIUBO SALĖJE, 12 VERNON G-VĖS

Worcester, Mass.

Čia atsilankę pamatysit, ką jums parodys Juozas Januškevičius savo naujovinėse gyvose ir kalbamose filmose ką-tik iš Lietuvos pargabentose. Jis rašo "Amerikos Lietuvio" redakcijon,

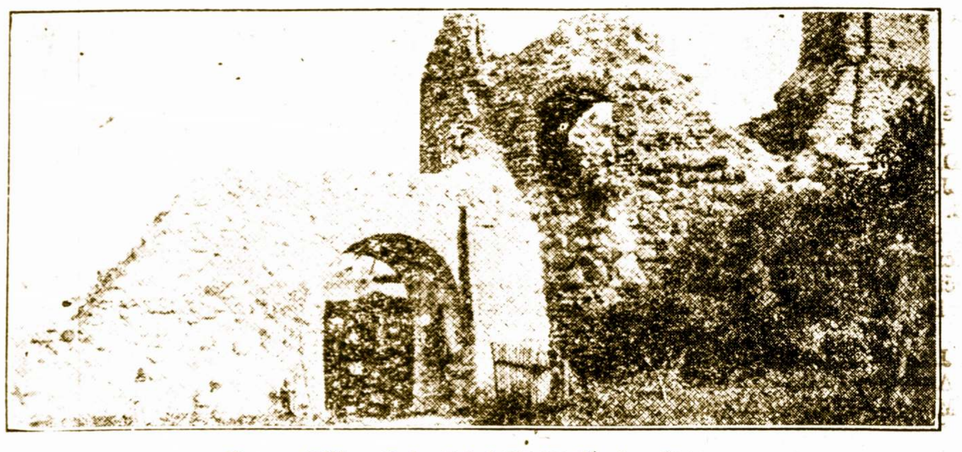

Kauno Pilies Griuvėsiai iš 17 Šimtmečio

Kokius Paveikslus Rodys Virš Pažymėtose Dienose:

Dariaus ir Gireno Metinė Šventė Kaune ir Jų Kunus pasarvotus karstose.
Lietuvos Juros Dienos Svente Klaipėdoj.
Lietuvos Resp. Prezidento Smetonos Juros Dienos Kalba.
Amer. Lietuvių B-vė "Drobė" Audimo Darbus.
Lietuvos Ukininkų Gyvenimą.
Lietuvos Žvėjų Gyvenimą Nidoj.
Lietuvos Kurortą Palangoj.
Lietuvos Kariuomenė, Kariuomenės kautynės ir manevrus, Kariuomenės Stovyklas, Kareivių gyvenimą, Did. Kun. Gedimino pėst. pulką, Kariuomenės atletus.
Lietuvos Sklandymo Mokykla Nidoj.
Šunskų Tautininkų Gegužines, šokius, žaidimą ir jaunimą, dalyvaujant Užsienio Reikalų Ministeriui p. Lozoraičiui.
Lietuvos Miestus, Kaimus ir Šventes.
Rugiapiutę ir Kulimą Rugių.

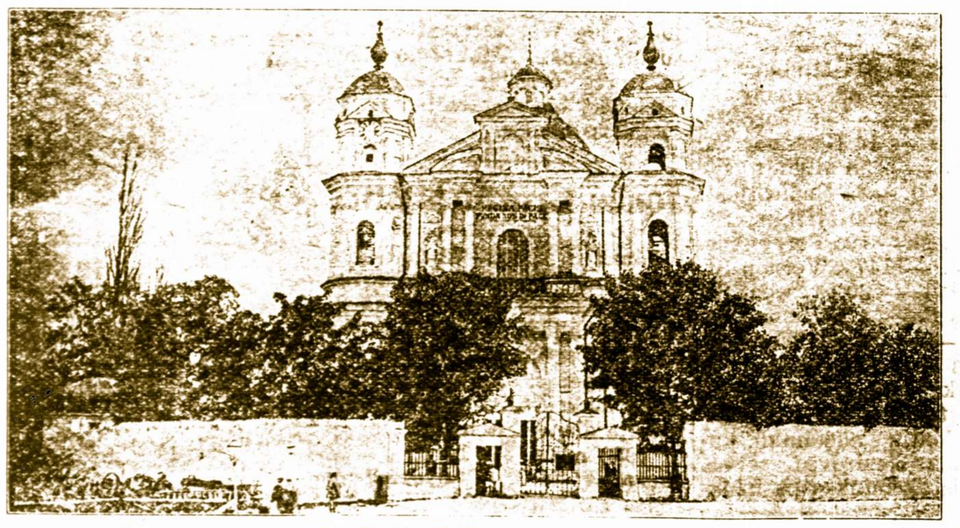

Šv. Petro Bažnyčia Vilniuje

VISĄ LENKŲ PAVERGTĄ LIETUVOS KRAŠTĄ

Švenčionius Lietuvos Sostinę Vilnių, Marcinkonius, Gardiną, Suvalkus ir Seinus.
Ir šimtus kitų gražių ir įdomių vaizdų iš Laisvos ir pavergtos Lietuvos.
Paveikslai visi nauji – ypatingai aiškųs ir kiekvieną dieną su skirtingom pamainom
Tikietus galit iš anksto įsigyt "Amerikos Lietuvio" knygyne, 14 Vernon gatvės

ĮŽANGA SUAUGUSIEMS 35c – VAIKAMS 15c

NRA **Lainer's**

VYRŲ KOSTIUMAI
PLOŠČIAI
VIRŠUTINIAI ŽIPONAI

Centro Ofisas 73 Green g-vės
Dirbtuvė Plymouth g-vės

KAILINIŲ DRABUŽIŲ SANDELIS

Užlaiko Pigiausiomis Kainomis Kiekvienas Drabužis Apdraustas

■ IŠVALYTI
■ SUPROSYTI
■ ATNAUJINTI

Dabar

70¢

Del Greito Patarnavimo Pašaukit **5-5281**

Už tą patį Aukštos Rušies Valymo Patarnavimą, kurį reikalautumet iš musų.

NUOTRUPOS IŠ ARĖJO VITKAUSKO RAŠTŲ

SLENKSTIS
(I. Turganov'as)

Aš matau didžiulį trobesį. Prišakinėje sienoje siauros durys visai atviros, už durų niauri tamsa. Prieš aukštą slenkstį stovi mergaitė... rusų mergaitė. Šalčiu dvekia toji nepermatoma tamsa, ir drauge su šaldančia srove girdėtis iš trobesio gilumos lėtas, duslus balsas: "O, tu, ką nori peržengti šį slenkstį, ar tu žinai, kas tavęs laukia?"

— Žinau, atsakė mergaitė.

"Šaltis, badas, neapykanta, pajuokos, neigimas, skriauda, kalėjimas, liga, pati mirtis"?

— Žinau.

"Prašalinimas, visiška vienatvė".

— Žinau... Aš pasiruošusi. Aš pakęsiu visas kannčias, visus smugius.

"Ie tik iš priešų, bet ir iš giminių, iš bičiulių?"

— Taip!... Ir iš jų.

"Gerai. Ar tu pasiruošusi pasiaukoti?"

— Taip.

"Pasiaukoti be žinios? Tu žusi — ir niekas... niekas net nežinos, ką atminti".

— Man nereikia nė dėkingumo, nė pasigailėjimo... Man nereikia vardo.

Balsas ne tuojau vėl pradėjo klausti.

"Ar tu žinai, — vėl ėmė kalbėti jis pagaliau, — kad tu gali nusivilti dėl to, kuo tiki dabar, gali suprasti, kad apsigavai ir veltui pražudei savo jauną gyvenimą?"

— Žinau ir tai. Ir vis dėl to aš noriu įeiti.

"Įeik!"

Mergaitė peržengė slenkstį ir sunki uždenga nukrito paskui ją.

"Kvailė!" — sugriežo dantimis kažin kas iš užpakalio.

"Šventoji"! — pasigirdo iš kažin kur atsakymas.

Išvertė Vargo Poeta

SPILKUTĖ ANT ASLOS

Pro uždengtus teatro foje langus švietė mėnulis Jo blausus spinduliai slydo asla. Iš kažin kur, naktį, atsirado peliukė ir išbėgo pasižiurinėti į foje vidurį. Čia naktį nebaisu, nes visur tyla, o vakare ten čiuža daugybės vaikščiotojų kojų ir girdimes į vieną susiliejančios kalbos. Dabar nėra ko bijoti. Peliukė rado ant aslos kažin ką spindintį. Daiktelis buvo keistas, peliukė jį apuostė, bet sunaudoti negalėjo. Tur but kas nors iš vakaro vaikščiojusių žmonių spilkutę ten paliko. Peliukė nubėgo toliau.

* * *

Pereitą vakarą foje vaikščiojo, tarpe daugybės puošnių žmonių trys. Viduryje ėjo sotaus veido ponia, kurios drapanos teikė švelnų įspudį, o veidas rodė nedaug proto, bet nemažai traukiančio saldumo. Iš vienos pusės ėjo plikagalvis rimtas ponas, kuris rimtais rankų judesiais stiprino savo pastabas apie matytą scenoje, o iš kitos pusės sėlino jaunas, aukštas ir laibas žmogus, kuris visą laiką kaito ir raudonavo ir stengėsi nejučiomis paliesti savąją ponios ranka. Kiekvienos pertraukos metu buvo matomas tas trejetas, kuris didino foje esamo ermiderį.

* * *

Ponai X jau ruošėsi eiti į teatrą, kai kažin kas prie durų paskambino. Jaunuolis ir ponia buvo išėję į prieangį, kuriame buvo kabinami paltai ir dedama kaliošai, o ponas — vyras šiek tiek užtruko kambaryje, ar tai norėdamas pasiimti cigarą, ar ko nors kito.

— Aa!.. — nuaidėjo pasisveikinimas, kai pro duris įėjo dailiai apsirėdęs žmogus ir jį pamatė beišeiną iš kambario ponas.

— Prašau, prašau į kambarį!.. Labai malonu, labai malonu!.. — ir ištiesta pono ranka įsitempė į kambarį atėjusį žmogų.

— Dovanokite trupučiuką teks palaukti!.. — tarė ponas, įeidamas su svečiu į kambarį. — Dar yra penkiolika minučių — į teatrą suspėsime!..

Nors vyras su svečiu nuėjo į kabinetą, bet jaunuolis ir ponia, buvę besiruošią išžengti iš buto pasiliko prieangyje. Jaunuolio karšta ranka lengvai sulaikė ponią.

— Pasilik tamsta!.. — tyliai ir aistringai sušnibždėjo jaunuolis.

Ponia, kaip matėme, nepasipriešino.

Vyro konferencija su svečiu tęsėsi neilgai, bet praėjo minučių dešimts... Tuo laiku jaunuolis suspėjo įkaitinti ponios veidą, tuo pačiu karščiu užpylęs savo gerklę, kuri nebegalėjo ištarti žodžio... Jis spaudė ponios ranką...

— Kaip mane padarei tamsta laimingą!.. — šnibždėjo jaunuolio lupos, kurias dar kartą pridengė ponios dažytosios...

— Aš taip laukiau progos, kad buti tamstos, ir... — dar ištarė ponios lupos, kurios pridėjo dar vieną, su paskutiniu karščiu prieš atvėsimą, bučinį...

Iš kabineto pasigirdo žingsniai.

— Mylimasis!..

Jo rankos paspaudimas...

Kai žingsniai pasigirdo prie pat durų ir už akimirksnio jos buvo atidarytos, ponia ištruko iš jaunuolio glėbio. Pasigirdo kažin koks plyšimas. Lyg kas nors perplyšo skalbiniuose...

— Dar valandėlę, atsiprašau!. — skubiai tarė ponia. — Turiu trupučiuką įbėgti į miegamąjį...

Į teatrą buvo paskutinis laikas eiti. Ponia nubėgusi prie veidrodžio su skobneliu greitai pabraukė kelius kartus su pudros teptuku per veidą ir skubiai, uoliai susegė keletą spilkučių, užkišusi ranką už dekolte. Pasileido kažin koks laikytojas. Reikėjo skubėti. Įsidurė ponia pirštą...

* * *

Teatre, — jie šiaip taip suspėjo į pačią pradžią, — pirmai progai pasitaikius, ponia tarė jaunuoliui:

— Per tamstą aš įsiduriau spilkute savo ranką...

Jo žvilgsnis buvo kupinas denžuaniškos užuojautos.

Pertrauką metu jie visi trys vaikštinėjo foje ratu ir niekas nebutų galėjęs nieko apie bet ką iš tos trejukės pamanyti. Rimtos pono pastabos, klusnys jaunuolio atsiliepimai į juos, laimingo veido ponia...

* * *

Bevaikščiojant foje iškrito poniai viena spilkutė, kurią peliukė ir rado.

IVAIRUMYNAI

Paskutinis Šaltinis Varomosios, Šildomosios ir Kitos Energijos

Paskutinis tos rušies energijos šaltinis, kurio teks, matomai griebtis žmonėms, kai išseks visi kiti ištekliai (akmeninės anglys, žibalas ir kitokios medžiagos), bus energija, kuri yra pačioje žemėje. Žemės šiluma — štai, gali buti, paskutinis energijos šaltinis, kurio turės griebtis žmonija, kad nežutų nuo bado. (Apie tai, kad akmeninių anglių užteks tiktai dar 200 metų, jau buvo laikraščiuose pažymėta).

Reikia pastebėti, kad besigilinant į žemės vidurį, jos temperatura vis darosi aukštesnė. Apskaičiuota, kad 4,200 metrų gilumoje žemės temperatura turi buti apie 150, t.y., lygi temperaturai vandens mašinų gariniuose induose. Štai kodel karštas vanduo kartais šniurkščia iš žemės "geizerių" pavidale.

Tarpe kita, žemės kamuolio šilumos išnaudojimo užduotis sujdomavo (Amerikos žurnalų žiniomis) garsų garinės turbinos išradėją — Parsausą, kuris yra padaręs įrengimų, iš kurių einas iš požemių garas manoma panaudoti darbui.

Dabartiniu laiku Italijoje yra įmonių, kurios dirba žemės garų Florencijos miesto tramvajus dirba žemėje esamos šilumos pagalba.

Žemės šilumos ištekliai didžiuliai. Lemelis apskaičiavo juos 8,000,000,000,ooo, ooo,ooo,ooo,000 didelių kalavijų. Tas, kas išras budą perduoti šilumą per atstumą, vienu užsimojimu panaikins bet kokį baiminimąsi del žmonių kulturos žuvimo.

Arėjas Vitkauskas

NAUJA MUZIKA

Iš Operetės "Lietuvaitės"
tinkama
Chorams, Solistams ir šiaip Muzikos Mėgėjams

Parašė J. STEPONAITIS, muziką pritaikė J. ŽILEVIČIUS

Čia sužymėta Visos Operetės "Lietuvaitė" Dainos:

1) — Užtraukim, Jaunime —
2) — Ramiai Miegok ——
3) — Vaikščioja ——
4) — Vėl Susirinkom ——
5) — Sveikas Drutas ——
6) — Kur Mano Panytėlė —
7) — Šokim, Šokim ——
8) — Sveiki, Druti ——

} .25

Chorai užsisakydami nemažiau 50 egz. kiekvienos dainos atskirai, parduosim po 5c egzempliorą. Muzikos formatas didelis, 9¼ x 12¼ colių. Jei choras iš čia sužymėtų gaidų pasirinks keletą ir prisiųs mums po 25c už kiekvieną egzempliorį, o paskui užsisakytų 50 kopijų, pinigai bus atskaityti prie velesniojo užsako. Kreipkitės:

Amerikos Lietuvis
14 Vernon St. Worcester, Mass.

LIETUVIAI!
SKAITYKYT ir PLATINKIT AMERIKOS LIETUVI

REIKALAUKITE

BOWLERS ALŲ

WORCESTĖRIO NUOSAVAS PRODUKTAS

ALAUS VARYKLA NUO 1883 METŲ

Vietos žinios

Šv. Vardo Jėzaus Draugija Minėjo 25 Metų Sukaktuves

Šv. Vardo Jėzaus draugija iškilmingai minėjo savo 25 metų gyvavimo sukaktuves, sekmadienį, lapkričio 25-tą dieną. Paminėjimas prasidėjo iškilmingomis mišiomis, Šv. Kazimiero bažnyčioj, 9:45 valandą, laike kurių visi nariai in corpore priėmė komuniją. Po mišių, visi nariai kartu su Šv. Kazimiero parapijos kunigais buvo nufotografuoti, stovėdami ant bažnyčios laiptų.

Vakare, Šv. Kazimiero parapijos svetainėje, įvyko sukaktuvių paminėjimo vakaras. Svetainė buvo gražiai papuošta, gi dideli įvairių spalvų gėlių pluokštai nuo lietuviškų draugijų buvo pastatyti ant scenos. Programą vedė kunigas Stanislovas Vembre. Penki nariai, kurie prisidėjo prie draugijos įsteigimo, Adomas Bartkus, Antanas Račkauskas, Jurgis Kemėžys, Stanislovas Vilčauskas ir Kazys Bartkus sėdėjo tarp garbės svečių ant scenos. Kitas draugijas atstovavo sekantieji pirmininkai: Juozas Kupstas, Šv. Kazimiero draugiją; Antanas Dailyda, Šv. Jurgio ir Birutės; Adomas Stoškus, Šv. Liudviko; Kazimieras Lekeckas, L.R.K.S.A. 41-mą kuopą; Petras Katauskas, Labdarybės draugiją; Marijona Kupstienė, Marijos Vardo; Ona Bruožienė, Moterų Sąjungos kuopą; Petronė Alavošienė, Šv. Onos draugiją; Marijona Ščiukienė, Šv. Kazimiero seserų remėjų draugiją.

Programa buvo sekanti: vadovaujant kun. Stanislovui Vembrei: Jonas Daučiunas, Šv. Vardo Jėzaus draugijos pirmininkas, pasveikino visus; Vincas Lukosevičius padainavo solo; Šv. Kazimiero parapijos choras dainavo, vadovaujant vargonininkui J. Žemaičiui; panelė Marijona Paraliutė padainavo; advokatas Kazimieras Tamulionis pasakė įdomią prakalbą ir ragino jaunuolius prisirašyti prie šios draugijos; Pranas Šimkus, pagrajino solo armonika; Genovaitė Vaitekunaitė, pagrajino smuikos solo; Justinas Balsis, solo; kun. Konstantinas Vasys pasakė prakalbą iš kelionės įspudžių; Jonas Vinickas, smuikos solo; kun. Petraitis, Šv. Kazimiero parapijos klebonas, taipgi kalbėjo; adv. Antanas Milleris, pasakė įdomią prakalbą; Sofija Blaveckiutė-Biekšienė dainavo solo Pranas Šimkus su Antanu Grinevičium, duetą; adv. Pranas Baublys, prakalbą; Monika Manasaitė, solo; pabaigoje išdalinimas laimėjimų. Vakaro upas buvo labai linksmas ir visi kurie tik atsilankė turėjo malonių įspudžių.

Šv. Vardo Jėzaus draugijos metinis susirinkimas ir išrinkimas naujos valdybos įvyks gruodžio 8-tą dieną. Narys

PRANEŠIMAS

"Amerikos Lietuvio" spaustuvėje yra įvairių rušių kalendorių, importuotų iš Vokietijos ir Kinijos, taipgi spausdintų šioje šalyje. Kalendorių yra įvairių, nuo didžiausio iki mažiausio, lietuviškų, istoriškų, patriotiškų, gražių gamtos reginių, net ir termometrais.

Jau liko tiktai apie du mėnesiai iki šių metų pabaigos. Taigi biznieriai iš Worcesterio ir toliau ligai nelaukite, bet tuojaus atėję į spaustuvę ar per paštą reikalaukite pamatyti kalendorių pavyzdžius. Taipgi turime vieną agentą, kurs dabar keliauja rinkdamas kalendorių užsakymus ir "A. L." laikraščio prenumeratas. Užtikrinam, kad dabar rasite gražiausius kalendorius, o vėliau gali nelikt.

"Amerikos Lietuvio" Spaustuvė,
14 Vernon St., Worcester, Mass.

Svarbus Pranešimas

SLA. 318 kuopos metinis susirinkimas įvyks 2 dieną gruodžio, 2-rą val. po-pietų.

Visi nariai malonėkite pributi, nes bus renkama kuopos valdyba ant ateinančių metų. Kiekvieno nario yra pareiga atsilankyti ir išsirinkti tinkamus žmones, kad paskui nerugojus ir nekaltinus valdybos. Kas myli savo organizaciją, tas ir rupinasi jos gerovę. **Komitetas**

Atsidarė Vakarinė Mokykla

SLA. 318 kp. atidarė vakarinę jaunuoliams mokyklą Liet. Uk. Kliubo name, apatineje svetainėje, 12 Vernon gatvės. Pamokos prasidės kas penktadienis kaip 6:30 vakare. Bus mokoma lietuvių kalbos, rašybos ir muzikos; pamokų vakarai baigsis su lietuviško darželio žaismais bei šokiais. Pirmos šios mokyklos pamokos prasidės 30-tą lapkričio ir tęsis per visą žiemos sezoną.

Mokyklos komitetan įeina: P. A. Kriaučialis, Jonas Dirvelis, P. Lapinskas, V. Valatka ir J. Raulinaitis.

Komitetas praneša, kad jau didelis burys lietuvių jaunuolių yra užsiregistravę ir todel mokyklos komitetas nuoširdžiai prašo visus kitus, dar neužsiregistravusius, ateiti 30-tą lapkričio ir užsiregistruoti.

Mokyklos Komitetas

Šv. Jurgio Draugijos Susirinkimas

Metinis susirinkimas įvyks šeštadienio vakare, gruodžio 1-mą dieną, š. m., Lietuvių Kliubo name, 12 Vernon gatvės, Worcester, Mass.

Gerbiamieji draugijos nariai: Kiekvienas turite ateiti į metinį susirinkimą, nes daugelis yra svarbių reikalų aptarti, o svarbiausia tai, kad bus konstitucijos kaip kurie skyriai pakeisti, o kaip kurie bus panaikyti. Taigi visi susirinkit, nes tai visų darbas; kurie nepribus, tai vėliau nieko negalės rugot kaslink konstitucijos. Taipgi ateikite užsimokėt visi tie, kurių yra mokestys žymiai užsilikę nemokėtos arba prašykit draugijos, kad palauktų ilgiau kol galėsit užsimokėt, nes kitaip tapsit išbraukti iš draugijos knygų.

Vaclas Kamendulis, Iždo rašt.

Iš Lietuvių Banko Veikimo

Worcesterio Lietuvių Savitarpinės Paskolos Banko metinis susirinkimas įvyko. Susirinkime nutarta ir ant toliau veikti, up, kad **pagelbą suteikti** kiekvienam lietuviui paskolinti pinigus ant mažos sumos nuo $25., ligi $500.00 su 6%. Lietuviai, pasitaikius reikalui pinigišką paskolą galite gauti iš Worcester Lithuanian Credit Union.

Valdyba išrinkta sekančiai:
Pirmininkas —— J. Dvareckas
Vice-Pirmininkas — G. Totilas
Sekretorius —— M. Jankauskas
Iždininkas — A. J. Katkauskas
Kredito Komitetas: J. Masčinskas, P. Jeseliunas, A. Jasaitis.
Peržiurėjimo Komitetas: — adv. Ch. W. Tamulionis, S. Purvinskas ir P. Katauskas.
Direktoriai: — A. Kiaulėnas, J. Rauktis, A. Janušionis, A. Martišius, J. Naveckas.

Biznio susirinkimai kas pirmadienį arba du kartu į mėnesį, 8-tą valandą vakare, po No. 372 Millbury gatvės, Worcestery.

Susivienijimo Kuopos Vakarėlis Puikiai Pavyko

L.R.K.S.A. 41-ma kuopa buvo surengusi vakarėlį lapkričio 18 dieną. Vakarėlis labai gerai pavyko, svečių atsilankė gražus burelis ir visi linksmai praleido laiką. Rengėjai dirbo sunkiai kol surengė vakarą, tai labai džiaugiasi jo pasisekimu.

Šiuomi reiškiam padėką laikraščiui "Amerikos Lietuviui" už nuolatinį skelbimą, kas buvo priežastis pasisekimo. Dėkuojam visiems musų rėmėjams, kurie parodė savo draugiškumą atsilankydami į musų parengtą vakarėlį. Ačiu visiems ir visoms aukotojoms, kurios prisidėjo ar darbu ar aukomis, taipgi visiems 41 kuopos nariams, kurie taip skaitlingai atsilankė į šį parengimą. **Rengėjai**

Vieša Padėka

Šv. Kazimiero draugija reiškia širdingą padėką šitoms veikėjoms už pasidarbavimą laike musų rengiamo vakarėlio, kurs įvyko lapkričio 17-tą dieną, 12 Vernon gatvės: M. Ščiukienė, E. Kupstienė, K. Mitrukevičienė, E. Karaliunienė, O. Bauzienė, ponia Dailidienė ir M. Gražulienė. Draugija taipgi reiškia padėką visiems kurie suteikė auką arba darbu ar atsilankymu prisidėjo prie šio vakaro pasisekimo.

Reporteris

Lietuvos Atstatymo Bendrovės Šėrininkams

Šiuo raštu kreipiamės į Lietuvos Atstatymo Bendrovės šėrininkus ir nuolankiai prašome pageibėti Bendrovės Seimui Kvorumą sudaryti, komisijai gauti worcesteriečių akcininkų įgaliojimus ir atsiųsti juos įgaliotiniams.

Nors Lietuvos Atstatymo Bendrovės seimas bus tiktai sausio mėnesy, bet įgaliojimai yra reikalingi taip greit kaip galima, idant butų galima persitikrint iš anksto ar įvyks teisėtas seimas ar ne. Dabar centre yra apie 15,000 balsų — teisėtam seimui sudaryti dar truksta apie 3,000 balsų. Tą skaičių balsų lengvai gali sudaryti apie 500 akcininkų. Worcestery bendrovės akcininkų yra apie pusantro šimto. Jų senas sąrašas čia pridedamas:

Leonavičius Jonas—26 Coral St.
Leveris Pranas — 28 Ward St.
Lileckis Vladas — 37 Harlem St.
Loda Vincas — 154 Perry Ave.
Longis J. ——— 91 Ward St.
Lukosevičius J., 17 Conklin St.
Marcinkus K. —— 24 Ward St.
Margeliutė A. —325 Millbury St.
Martišius D. — 69 Seymour St.
Mažeika D. ——— 26 Ward St.
Metrikas J. A. — 100 Ward St.
Mingila B. —— Hotel Vernon, Vernon Sq., Room 3
Mitrekevičius J. 363 Millbury St.
Mitrekevičius V. 15 Millbury St.
Narbutas P. — 15 Millbury St. Box 9
Navickas J. M. —— 22 Mott St.
Nevieras A. — 52 Lafayette St.
Ordeviče M. ——— 59 Ward St.
Pačesiutė-Čiginskienė A. —— 35 Lafayette St.
Pačkauskas S. — 35 Canton St.
Palubeckis A. —— 20 Vale St.
Papilis P. S.—11 Anderson Ave.
Peleckas Ant. —— 16 Shelby St.
Petrauskas I. —— 31 North St.
Petronius J. — 300 Harding St.
Petronis J. —— 15 Millbury St.
Puidokas S. ——— 97 Ward St.
Puniškis J. —— 53 Prospect St.
Pupka Juozas — 2 Plantation St.
Purvinskas S. 41 Plantation St.
Rabačiauskas K. 156 Washington Street
RačkauskasK. —— 97 Cutler St.
Papkevičiutė V. 86 Endicott St.
Rauktis J. —— 55 Endicott St.
Ribokas P. ——— 24 Ward St.
Samuolis J. A. 23 Edgeworth St.
Skliutai P. O.— 363 Millbury St.
Skrianskas J. —— 14 Clapp St.
Skučas Juozas —— 7 Kansas St.
Stanulionis V. —— Davidson St.
Skrickis P. — 23 Houghton St.
Stankus A. — 372 Millbury St.
Steponavičius Jonas —— 170½ Washington St.
Steponkus P. 2 Veron Sq. room 3
Stoškus J. A. —— 11 Wade St.
Strumskauskas P. 146 Washington St.
Svederskis V. 133 Dorchester St.
Sviklas L. — 33 Washburn St.
Sarkaitė O. —— 46 Perry Ave.
Saulis A., 2 Vernon Sq., Vernon Hotel
Šilanskas P. ——— 3 Taylor St.
Šimakauskas St. 86 Endicott St.
Šv. Jurgio D-stė, 23 Lafayette St
Tamulevičius K. 611½ Millbury Street
Tamulevičius K. 611 Millbury St.
Tauras A. ——— 49 Barclay St.
Trumpaitis J. —— 59 Ward St.
Ulda Juozas — 14 Seymour St.
Valatka A. —— 58 Millbury St.
Venslauskas J. —84 Endicott St.
Vevecka M. — 269 Millbury St.
Vieraitis J. M.— 195 Perry Ave.
Vosylius J. — 147A Vernon St.
Yakutis, Ant. — 20 Crescent St.
Zanauckas P. — 4 Raymond St.
Žurlis K. ——— 4 So. Ward St.
Žaliauskas A. — 28 Mendon St.

Akcininkai gali įgalioti asmenį iš savo tarpo arba ir iš tolimesnių kolonijų akcininkų, kuris dalyvaus bendrovės seime. Jeigu kuris akcininkas pasirinktų įgalioti Kvorumui Sudarymo Komisijos narį, tai tą gali padaryti. New Yorko apylinkėje komisijos nariai yra:

J. Ambraziejus, 168 Grand Str. Brooklyn, N. Y.
Dr. Vencius, 499 Grand Street, Brooklyn, N. Y.
P. Daužvardis, 11 Waverly Place New York, N. Y.

Blankų (Power of Attorney) išpildymo reikale, galite kreiptis Amerikos Lietuvio ofisan, 14 Vernon gatvės, Worcester, Mass. Jei kurių čia pažymėtų vardų jau ir nebesiranda gyvųjų tarpe, tačiau šėrai dar gyvi yra, ir jų savininkas gali pilnai už juos balsuot. Taigi, visi eikite ir atlikite savo pareigą, o tuomi sutvarkysit Lietuvos atstatymo Bendrovės reikalus.

SKAITYKITE ir PLATINKITE AMERIKOS LIETUVĮ

Dabar Tik Išėjęs - Naujas 1935 PHILCO

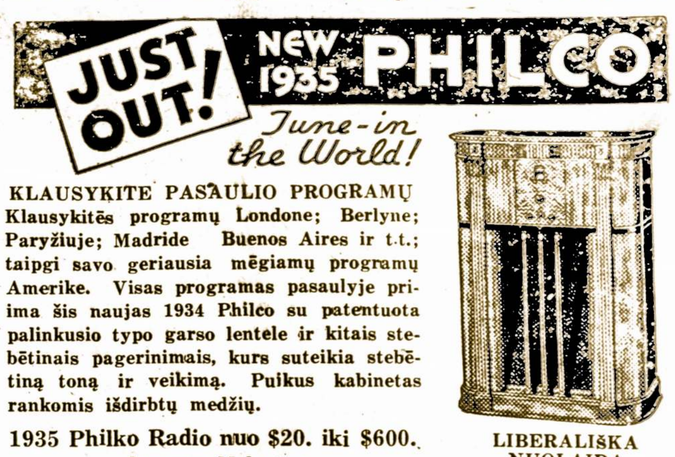

KLAUSYKITE PASAULIO PROGRAMŲ
Klausykitės programų Londone; Berlyne; Paryžiuje; Madride Buenos Aires ir t.t.; taipgi savo geriausia mėgiamų programų Amerike. Visas programas pasaulyje priima šis naujas 1934 Philco su patentuota palinkusio typo garso lentele ir kitais stebėtinais pagerinimais, kurs suteikia stebėtiną toną ir veikimą. Puikus kabinetas rankomis išdirbtų medžių.

1935 Philko Radio nuo $20. iki $600.
Lengvos Mokestys

LIBERALIŠKA NUOLAIDA UŽ SENĄ RADIO

CHARRON RADIO CO.
20 TRUMBULL ST. — TEL. 4-9430 — WORCESTER, MASS.

KAUNO DUONA
Tai Senas Pagerinimas ir Naujas Išradimas
Patentuotas Jungtinėse Valstijose
Ilgai Nepasensta — Skani, Rukšti
TIKRIAUSIOS RUGINĖS LIETUVIŠKOS DUONOS KRAUTUVĖ
127 Millbury Street —— Worcester, Mass.

Kada Manote Apie Pietus
Dėkavonės Dienoje
Turėkit Mintyje
CHARLES LUNCH
92-94 Millbury St.
Worcester, Mass.
Geriausi Likeriai ir Vynai — Pritaikyti Prie Valgių

Nauja Lietuviška Duona Worcestery

Ponas N. Mikėnas, plačiai žinomas biznierius, atidarys naują kepyklą Worcestery, gruodžio pirmą dieną, adresu 127 Milbury gatvės. Worcesteriečiams bus galima gauti skanios Kauno duonos, baltos, rupių rugių miltų duonos, pekliavotų ruginių miltų duonos, taipgi visokių baltų duonų.

Naujos kepyklos vedėjas, ponas N. Mikėnas yra atvykęs iš Watervliet, N. Y. Jisai turi įsteigęs lietuviškas kepyklas šiose rytinėse kolonijose: Albany, Schenectady, Amsterdam, Little Falls, Rochester, Binghampton, Brooklyn, Troy, Mechanicsville ir Hoosick Falls. Kadangi šiose lietuvių kolonijose Lietuviškos Duonos Krautuvės pasekmingai gyvuoja, nėra abejonės, jog Worcestery taipgi lietuviai rems. Atidarymo dienoje, worcesteriečiai turės progą nusipirkt tos pagarsėjusios lietuviškos duonos.

Jonas Brazaitis Mirė

Jonas Brazaitis, 72 metų amžiaus, mirė lapkričio 23-čią dieną, staiga, nuo širdies ligos. Jisai atvyko į šią šalį, 1886 metuose, gi Worcestery jisai išgyveno per 46 metus. Jisai buvo palaidotas lapkričio 26-tą dieną, toje pačioje dienoje ir mėnesį, pereitą 1933 metą, jo brolis Juozas Brazaitis mirė, Philadelphijoj. Jonas Brazaitis paėjo iš Balandžių kaimo, užaugo Stakiuose, Veliuonos parapijos, Raseinių apskričio, Lietuvos. Jo motina buvo Elzbieta Kielaitė, o tėvas Adomas Brazaitis. Jisai paliko d u k t e r į, Juozapiną Bražaitę Robinsonienę; sunų Joną Brazaitį; penkis anukus, visi gyvena Worcestery. Velionis gyvendavo pas dukterį, 171 Millbury gatvės ir buvo pašarvuotas graboriaus M. Čivinsko koplyčioje.

Laidotuvės įvyko pirmadienio ryte, su bažnytinėmis apeigomis Šv. Kazimiero bažnyčioje. Graborius M. Čivinskas aptarnavo laidotuves labai gražiai. Velionis priklausė prie Šv. Kazimiero, Jurgio ir Liudviko draugijų, tai pastarosios pasiuntė atstovus nešt karstą ir imt dalyvumą laidotuvėse. Buvo gražiai palaidotas Šv. Jono kapinėse. Laidūnai lengva svetimos šalelės žemė.

Giminės

Ukis Pardavimui

8 kambarių stuba su elektros šviesa, kieto medžio grindis, budinkai visi geri, perdirbti. Pilnas ežeras žuvų. Pusė mylios nuo Valstijos kelio. Parsiduoda del svarbių priežasčių tiktai už $2,300. Kreipkitės pas: — **A. P. Mattson, 61 Fox St., 3 gyv., Worcester, Massachusetts.**

Pardavimui

Žemės, 6¼ akrų, giria, gražus ežeras, graži vieta gegužinėm ar vištų auginimui. Vieta yra tiktai trejos minutės nuo buso ar karo — už vieną bilietą. **Norbut, 4 Sargent Street, Cherry Valley, Mass.** (47-48)

Šešių kambarių namelis — 7 Gloucester Kelias — Garinis šildymas, Moderniškas — $3500; Šešių kambarių namelis, 845 Millbury gatvės — $2100; Keturiom šeimynom Namas, 70 Rodney gatvės — $3,000. Kreipkites: — **Kambarys 203, Slater Bldg., 390 Main St., Tel. 4-2677; Worcester, Mass.** (47-48)

Petronėlės Surengė Pasekmingą Vakarėlį

Šv. Petronėlės draugijos kortavimo vakarėlis su šokiais įvyko lapkričio 24-tą dieną, 1934 metuose, Klubo svetainėje. Vakaras buvo labai pasekmingas. Reiškiam širdingą padėką visiems, kurie atsilankė ir narėms kurios daug dirbo šio vakaro pasisekimui.

Reiškiam nuoširdžią padėką sekantiems biznieriams, kurie aukavo šiam vakarui: Jaffe Hardware Co., Sadick Hardware Co.; Buehler Bros.; J. Rudnickas; M. Winer and Co.; A. Suklis; J. Struckus; P. Antonawicz; B. and K. Capital Markets; Empire Beef Co.; Gill and Rydziel; taipgi ir pavieniams žmonėms ir narėms, kurie aukomis ar darbu dasidėjo del pasekmingo vakaro.

Sekantieji laimėjo dovanas: 1. V. Puniškienė; 2. M. Skiabas; 3. Ona Saulienė; 2. K. Liberis; 5. Barauskienė; 6. M. Gražulis; ponia Pratašienė laimėjo rankomis padarytas uždangas. Visos narės malonėkite atsilankyti į susirinkimą, gruodžio 4-tą dieną, nes bus metinis ir svarbus susirinkimas. **Komisija**

Filene's

Penktadienį ir Šeštadienį — Lapkričio 30-tą — Gruodžio 1-mą
DOLERIO DOVANŲ DIENOS

Pradėkite Jusų dovanų pirkimą penktadienį, anksti — ir pasinaudokite šiomis nepaprastomis vertėmis laike šių dviejų dienų, per musų ištisą krautuvę! Jųs rasite labai daug dovanų Filene's Didžioje krautuvėje, Automatiškame Nupiginimų Rusyje ir Naujame Taupymo Skyriuje Vyrams ir Bernaičiams! Kalėdiniai papuošimai visur krautuvėje įkvėps tikrą dovanų nuotaiką jusų pirkime! Taigi, aplankykite mus Dolerio Dovanų Dienose!

Neatidėkit... Pirkit Savo KURĄ Dabar!
PAGARSĖJUSIOS READING
KIETOS ANGLYS

PEČIAUS	$14.50 tonas
RIEŠUTINIAI	$14.25 tonas
ŽIRNINIAI	$12.75 tonas
APVALIOS ANGLYS	$14.25 tonas

Pasirašykit Koksų Kainų Užtikrinimo Kontraktą
KOKSAI $12.75 tonas
Telefonuokite ar Rašykite
AMERICAN COAL COMPANY
124 GREEN STREET Worcester, Mass. DIAL 4-3261

AMERIKOS LIETUVIO SPAUSTUVĖJE ATLIEKA VISOKIUS SPAUDOS DARBUS