AMERIKOS LIETUVIS

THE LITHUANIAN AMERICAN

No. 37-tas | Telefonas Dial 5-1094 | WORCESTER, MASS., 14-tą RUGSĖJO (SEPT.) 1935 M. | Kaina 5 Centai | VOL. XVIII

LIETUVOS ŽINIOS

Klaipėdos Kr. Lietuviai Jau Ruošiasi Seimelio Rinkimams

Kaip žinoma, Klaipėdos krašto seimelio rinkimai paskirti rugsėjo 29 dieną. Taigi, laiko jau nedaug. Dėlto to krašto lietuviai paskutiniuoju metu pradėjo labai smarkiai ruoštis seimelio rinkimams. Kai tik direktorijos pirmininkas paskyrė vyriausąją rinkimų komisiją, lietuviškos organizacijos tuojau išstatė savo kandidatų į seimelį sąrašus. Klaipėdos krašte busimais seimelio rinkimais yra didelis susidomėjimas. Jiems taip pat ruošiasi ir kitos krašto gyventojų grupės.

Pernai į Klaipėdos Uostą Įplaukė 3374 Laivai

Neseniai Klaipėdos uosto valdyba paskelbė praeitų metų uosto veikimo apyskaitą. Iš jos matyti, kad pernai į Klaipėdos uostą buvo įplaukę 3374 laivai. Tų metų uosto išlaidos siekė per pustrečio milijono litų. Iš viso, nuo 1923 metų uosto išlaidos siekia daugiau kaip 31 mil. litų, o pajamos tik apie 6 milijonus. Toks didelis skirtumas tarp pajamų ir išlaidų susidaro dėl to, kad uostas nuolatos plečiamas ir tobulinamas. O šie darbai reikalingi stambių sumų. Ir pereitais metais Klaipėdos uostas visose srityse padarė didelę pažangą.

Įvairios Žinios

— Jau septinti metai, kaip Pabaltijo valstybės — Lietuva, Latvija ir Estija ruošia tarpusavius futbolo turnyrus. Ligi šiol dar ne vienais metais Lietuva neišėjo turnyro laimėtoja. Tačiau šiemet rugpiučio 19-22 dienomis Taline buvusiose Pabaltijo futbolo rungtynėse, Lietuva nugalėjo Latviją ir Estiją ir pirmą kartą laimėjo Pabaltijo futbolo čempiono vardą.

— Rugpiučio mėn. į Kauną sugrįžo lietuvis Juozas Kiela, kuris tvirtina, kad jis dabar tik grįžęs iš Didžiojo karo. 1915 metais rugpiučio mėn. Kiela buvo mobilizuotas rusų armijon ir nusiųstas į frontą. Pakliuvęs vokiečių nelaisvėn, o nuo 1919 metų bastėsi po platųjį pasaulį, ieškodamas darbo. Buvo nuvykęs net Afrikon ir Azijon, bet po 20 metų pasiilgęs savo krašto ir, susitaupęs kiek pinigų, parvažiavo namo. Šis buvęs rusų kareivis nukeliavęs pėsčias apie 15.000 kilometrų, bet dabar jaučiasi labai pavargęs.

Senatoriaus Longo Turtas Nežinomas

Washington, rugsėjo 10. — Senatoriui Huey P. Long mirus, buvo teirautasi apie pomirtinį palikimą. Pakol kas, apie tai ne daug kas žinoma. Patirta, kad senatoriaus Long 1934 metų įplaukos buvo 25,000 dolerių. Bet kadangi senatoriaus metinė alga buvo $9,000, tai kalbant apie įeigas taksų reikale, Long buvo užklaustas senate, iš kur jis tuos $16,000 ekstra pasidarė? Long atsakė: "Tie pinigai buvo sukelti per žmones už mano patarnavimą, ir aš dalį jų praleidžiau ant žaismų, o kitus su draugais pragėriau".

Mat Senatorius Long iš profesijos buvo advokatas, tai suprantama, kad galėjo tuos ekstra pinigus ir pasidaryt.

Iš Kiek Susidaro Visa Bičių Tauta?

Visame žemės rutuly nerasime darbštesnio vabzdžio už bitę. Be ramybės, be poilsio, visą naktį ir dieną, nuo ankstybo pavasario iki šaltojo rudens visuomet užimtos darbu. Visuomet linksmios ir ramios nuolat trusia. Nors amžius darbininkės bitės vasaros metu tęsiasi vos 6—8 savaites, bet jos darbštumas didelis. Štai dalis davinių. Išlėkusi bitė į darbą per minutę laiko apžiuri 10 žiedų. Vienu išlėkimu dirba 10 minučių. Tokiu budu aplanko 100 žiedų. Viena bitė per dieną išlekia 40 kartų. Tad kasdien apžiuri 4000 žiedų. Dirbančių bičiu vienoj šeimoj buna iki 10.000. Rėiškia visas spiečius per diena aplanko 40 milijonų žiedų. Tai kiek aplanko žiedų visos bičių tautos?

ITALIJA RENGIASI PASKELBTI MOBILIZACIJĄ DEL 6 MILIJONŲ VYRŲ

Rymas, Italijoj. — Šiomis dienomis Italija ruošiasi paskelbti mobilizaciją del 6 milijonų vyrų, kurie eis karišKus pratimus, kad karui ištikus jie butų tinkami užimti kareivio pareigas. O kaip ta mobilizacija bus paskelbta, pasigirs varpų gaudimas, dumtraukių švilpimas, sirenų griaudimas ir bugnų mušimas, kas reikš, jog italų tauta yra šaukiama į karą, tiktai ne del gynimo savo tėvynės, bet del grobuoniškų tikslų bandys užkariaut 3000 mylių atstume nuo Italijos, Afrikoje gyvuojančią nepriklausomą šalį, vadinamą Etiopiją.

10-tą dieną rugsėjo Italijoj buvo pašaukta prie ginklo dar 50,000 naujų kareivių. Jei tą skaitlinę pridėsim prie pirmiau jau mobilizuotų skaitlinių, tai pamatysim, kad Italija jau turi 1,000,000 kareivių po ginklu, ir jie visi, karui ištikus, bus siunčiami Afrikon nekaltų etiopijiečių skerdimui, tiktai del keletos militaristų užmačių Mussolinio vadovybėje.

Kuomet Tautų Lyga, per savo įgaliotinius užklausė italų premiero Mussolinio, kokių atlyginimų jis norėtų iš Etiopijos del taikaus susitarimo. Jis atsakė, "kad nė mažiau nė daugiau kaip tik visą nepriklausomą Etiopiją". Ir dar su grąsinimu prisiminė, kad jeigu esą, Tautų Lyga norėtų pastot jam kelią, jis pakelsiąs ginklą prieš bile ką.

Britų užrubežinių reikalų sekretorius Sir Samuel Hoare girdėdamas tokią Mussolinio kalbą, perspėjo jį nuo jo kariškų užmačių ir pasakė, kad Anglija ilgai netoleruos įsiveržėlį, kuris sudaro pavojų jo valstybės interesams.

Kuomet Mussolini ruošia savo milijoninę kariuomenę Afrikos link, tai anglai su prancuzais tariasi apie bendrą frontą. Prancuzai sutiktų palaikyt Anglijos pusę prieš Italiją, jei pastaroji pasižadės suteikt "keletą divizijų", kuomet prancuzai puls vokiečius, jei pastarieji prišliję prie Italijos bandytų užgrobt Austriją. Tokiam aktyvui įvykus, anglai kaip ir sutinka su prancuzais užbokaduot Vokietijos pakraščius, tačiau apie siuntimą "keletos divizijų" kariuomenės Vokietijos gilumon, užtyli.

Kaip matyt iš vėliausių politinių pranešimų, Italija linksta vokiečių pusėn. O kad santykius su Vokietija sušvelninus, paskyrė jai naują ambasadorių, kurį Vokietijos spauda pasitiko su dideliu entuziazmu. Už šitą vokiečių sebravimą su italijonais, Mussolini, esą pažada suteikt Vokietijai liuosas rankas Austrijos link ir grąžint jai jos prarastas Afrikoj kolonijas laike pasaulinio karo. Nors italų spauda ir nenorėtų prisipažint prie čia cituojamų išvedžiojimų, tačiau nuginčyti jų neįstengia.

Iš Addis Abeba emperatoriaus Haile Selassie užrubežinių reikalų ministeris pasiuntė Tautų Lygai perspėjimą, kad ji greičiau svarstytų svarstytinus reikalus ir juos vykdintų gyveniman. Jis nusiskundžia ant Mussolini pažadų, kuriuose jis pasižadėjo savo kariuomenės nevirbuoti Etiopijos rubežiaus link kol Tautų Lygos posedžiai tęsis, bet fronte kitaip yra. Jis įrodo, kad iš Eretrijos fronto ateina žinių, jog Italijos kariuomenė iš apie 50,000 vyrų, pasidalinus į dvi kalumnas su visai kariškais pabuklais maršuoja Eretrijos rubežiaus link.

Karas tarpe Italijos ir Etiopijos numatomas kad bus pradėtas ant 24-tos dienos šio mėnesio arba vėliausiai ant 10-tos spalio. Italija kas dieną sparčiai gabena savo kariuomenę į mušio vietas. O Etiopija tāipgi organizuojasi ir gabena amuniciją per Anglijos Somaliją. Į žiemius netoli Tano ežero vienas armenų inžinierius dirba del nukreipimo upių vandens, kad kuomet karas ištiks, kad priešo kariuomenė negautų vandens, o negaudama vandens turės pasiduot nelaisvėn arba bus užtroškinta iki mirties. Dabar Etiopijoje eina organizavimas moterių į "mirties batalijoną", kurios žada eit į karo frontą lygiai su vyrais.

Etiopijos Moterys Organizuoja Mušio Legioną

Addis Abeba, rugsėjo 10. — Emperatorius Haile Selassie priėmė moterių legionio pasisiūlymą kariaut už savo šalį.

Moterių organizuojama organizacija pavadinta "Tėvynės Mylėtojų" vardu. Tos organizacijos skyrių jau šimtai suorganizuota; organizacija plečiasi per visą šalį. Šaulės apsirengę kepuraite su brunu diržu persigražioje uniformoje — raudona juosę, revolveriu ir automatišku šautuvu apsiginklavę, taipgi prie šono turi prisikabinę vidurainžių kardą.

SENATORIUS LONG NUŽUDYTAS PER SUOKALBĮ

Baton Rouge, La., rugs. 11 d. — Dešimts tukstančių žmonių praėjo pro senatoriaus Huey P. Longo karstą, kurs buvo pašarvotas Louisiana Valstijos kapitoliuoje. Vyrai, moterys ir vaikai, visokių luomų žmonės perėjo per "Memorial" salę paskutinį kartą pamatyt nužudytą politikos vadą. Miestas buvo pripildytas daug tukstančių žmonių, kurie susirinko daugiausia iš pietinių valstijų. Gatvės ir keliai buvo užsikimšę. Pirm buvo įleista procesija, ponia Long su savo dukteria Rose ir vyresniu sunumi Russell ir jaunesniu sunumi Palmer, išbuvo per pusę valandos pas karstą. Po jų įėjo grupė žymių valstijos vyrų, kurie išbuvo keleta minutų prieš įleidimą minios.

Jungtinių Valstijų senatorius Huey P. Long, 42 metų, buvo žinomas po visą pasaulį kaipo savo valstijos Louisiana diktatorius, mirė penktadienį, praėjus 31 valandi po jo pašovimo. Dr. Carl Weiss, Jr., 30 m., akių, ausų, nosies ir gerklės specialistas, pašovė Sen. Long, sekmadienio vakare, Louisianos valstijos kapitoliaus koridoriuj. Dr. Weiss tuojaus krito negyvas po senatoriaus Long sargo šuvių. Gydytojai darė kas tiktai buvo galima išgelbėt jo gyvybę — per 31 valandą, bet turėjo pasiduot kovoje su mirtimi.

Senatorius Long jautė, kad yra daromas suokalbis prieš jo gyvybę ir buvo net apie tai pareiškęs vienoje Senato sesijoje, Washingtone. Prieš keletą savaičių, vienas žmogus, panašus į Huey Long, buvo sustabdytas ginkluotų vyrų ir kada pasirodė kad ne tas, jie pareiškė jog norėjo "Big Shot". Senatorius Long stovėjo už pasidalinimą turtų tarp žmonių ir buvo įgyjęs didelę galę Louisianos valstijoj. Dėl šių dviejų priežasčių ir turėjo daug priešų.

Senatorius Long bus palaidotas sode, tarp Valstijos kapitoliaus ir Vieškelių Komisijos rumų, kur bus pastatyta paminklas. Palaidojimo vieta bus paskirta buti per amžius.

EKONOMINĖS DEPRESIJOS APSIREIŠKIMAI IR ATMAINOS LIETUVOS VYRIAUSYBĖS SASTATE

Užsitęsusios pasaulinės ekonominės depresijos sunkenybių taurė nepralenkė ir Lietuvos: darbštųs Lietuvos žemdirbiai sugeba pasigaminti įvairių ukiškų gerybių daug daugiau negu jiems patiems reikia, bet neturi progos savo sunkaus darbo vaisius parduoti prideramomis kainomis.

Rudens laikui atėjus ukininkui tenka nusivilti: turi daug ko parduoti ir tikisi su gautais pinigais užsimokėti mokesnius, paskolos nuošimčius ir padaryti ukės pagerinimus, o tuo tarpu jo produktų mažai kas teperka ir tenka parduoti pusvelčiu. Kad kainų žemumas paeina dėl rinkų užsidarymo svetur (ypač Vokietijos rinka) ir dėl mažos vidujinės rinkos Lietuvoje, nes Lietuva neturi didelių miestų, ukininkas nėra linkęs tikėti.

Nusivylusį gi ukininką, bet kam lengva suerzinti ir sukiršinti prieš Kauną, kaipo miestą, ir net prieš krašto vyriausybę. Rugpiučio mėnesio gale panašaus pobudžio nuotikis, kaip laikraščiai praneša, ir buvęs įvykęs Kauno apylinkėse: policijai tekę daryti tvarką kai suerzintas burys kaimiečių bandęs pastoti kelią kitiems, kurie vežė produktus į miestą.

Tai apgailėtinas apsireiškimas. Lietuvos Vyriausybei, kuri daro energingas pastangas surasti žemės ukio produktų pertekliui rinkas ir kuri ukininkams stengiasi padėti įvairiais budais, toks nuotikis turėtų buti skaitomas neužtarnautas moralinis smugis.

Lietuvos Vyriausybė, nors ir matydama tulų elementų kurstymo darbą, su visu rimtumu atsiliepia į ukininkijos pageidavimus. Vyriausybė persiorganizavo, kad su nauja energija kovoti žemės ukio negaliavimus, kaip tatai ir matosi iš Lietuvos Telegramų Agenturos apturėtos telgramos, kurią čia ištisai paduodame:

Kaunas, 6 rugsėjo. Šiandien Prezidentas, Kabinetui atsistatydinus, pavedė naująjį kabinetą sudaryti Tubeliui. Naujai sudaryto Kabineto sudėtis liko ta pati, išskyrus Vidaus Reikalų ir Žemės Ministerius, kuriuos pakeičia Generolas Čaplikas ir Stasys Putvinskas. Naują kabinetą Prezidentas jau patvirtino. Tubelis "Eltai" padarytame pareiškime pabrėžė, kad vidaus ir užsienių politikoje Kabinetas laikysis tos pačios linkmės. Kabinetui teksią ypatingai padirbėti ir pagrindinius šalies įstatymus galutinai sutvarkyti, įgyvendyti ir Tautos Atstovybei rinkti įstatymus parengti. Paliesdamas ukininkų reikalus, Tubelis pabrėžė, kad ukininkų vardu rašyti lapeliai ne ukininkų įkvėpti. Tačiau pačių ukininkų pageidavimuose yra nemaža sveikų minčių, kurias galimai reikia vykdyti. Dėl litų Tubelis pareiškė: pastovumas pinigo yra musų viso gyvnimo pastovumas, todėl lito vertė turi likti pastovi".

Lietuvos Pasiuntinybės Informacijos Skyrius,
Washington, D. C.

LIETUVOS VYRIAUSYBĖ KVIEČIA VISUS GEROS VALIOS GYVENTOJUS NEPASIDUOTI PROVOKATORIŠKIEMS LIETUVOS PRIEŠŲ GUNDYMAMS

Kaunas. VIII. 28. Elta. Prieš kurį laiką ukininkų tarpe Suvalkijoje prasidėjo agitacija. Įvairiuose susirinkimuose buvo raginama statyti Vyriausybei įvairius reikalavimus, kaip štai: sumažinti per pusę skolas, likusios gi pusės mokėjimą atidėti ilgam laikui, sumažinti per pusę jau sutartas išmokėti dalis, nustatyti aukštą kainą rugiams — 12 lt., kviečiams — 15 lt., duoti visiems nemokamai miško kurui ir remontui, atleisti nuo žemės mokesčio ir pan. Sukurstyti tokiais ir kiais demagogiškais reikalavimais, kurių didžioji dalis ne tik mūsų, bet ir šių dienų Europos ukio sąlygomis yra visiškai neįvykdoma, kai kurie ukininkai išėjo į kelius ir pradėjo trukdyti maisto produktų pristatymą į miestus. Yra aiškių davinių, kad šis bruzdėjimas Suvalkijoje buvo keliamas svetimų valstybių agentų ir Lietuvos priešų laukiamas. Prireikė policijos įsikišimo tvarkai sugrąžinti. Tačiau agitatorių kurstoma minia, prie kurios prisiplakė komunistai ir šiaip blogos valios žmonės, pasipriešino negausiai vietos policijai. Tokio pasipriešinimo pasėka buvo apgailėtini susirėmimai su policija rugpiučio 27 d. Prienuose, Butrimonyse ir Veiveriuose, kurie neapsiėjo be aukų. Smarkiai sužeisti keturi policininkai, o trys asmenys, iš puolusios policininkus minios, nuo gautų susirėmime žaizdų jau mirė. Be to, yra keliolika lengviau sužeistų. Sukurstyta minia sudaužė ir sugadino policijos mašinas, padarydama iždui per 20.000 litų nuostolių. Atvykus į susirėmimo vietas policijos rezervams, tvarka buvo visur sugrąžinta ir nukentėjusiems suteikta medicinos pagelba.

Su pasitenkinimu galima pažymėti, kad rimtesni ukininkai, suprasdami pragaištingo Lietuvai bruzdėjimo kilmę iš svetur, jo nerėmė.

Vyriausybė atsižvelgdama į tai, kad ukininkų, kaip ir kitų gyventojų sluoksnių, ekonominės padėties gerinimas yra įmanomas tik esant krašte pastoviai tvarkai ir ramaus darbo sąlygoms ir turėdama galvoje būtiną reikalą išlaikyti valstybės viduje rimtį, nuo kurios pareina taip pat ir Lietuvos saugumas iš oro ir jos neliečiamybė, kviečia visus geros valios gyventojus nepasiduoti provokatoriškiems Lietuvos priešų gundymams, neklausyti jų sklei džiamų gandų ir išlaikyti reikalingą krašto viduje rimtį.

Lietuvos ukininkų buklės gerinimas visuomet buvo ir yra vienas svarbiausiųjų tautiškos Vyriausybės uždavinių. Vyriausybė ir toliau visu palankumu svarstys ukininkų reikalus ir iešškos priemonių jiems patenkinti. Tačiau Vyriausybė panaudos visą galią prieš tuos, kurie mėgins išnaudoti sunkią ukininkų buklę politinei agitacijai, siekdami sukelti netvarką krašto viduje ir tuo sudaryti pavojų pačiai Lietuvos nepriklausomybei. Tokie agitatoriai bus baudžiami visu įstatymų griežtumu.

Sako, Mes Jau Daugiau Nebusim Futbolas

Nurenburg, Vokietija, rugs. 11. — Nacių organizacijos susirinkime Hitleris perskaitė savo proklamaciją, kurioje pareiškiama, kad Vokietija jau daugiau nėra "futbolas" (spardiklis), bet paiega, su kuriąja visas pasaulis turi skaitytis. Sako, mes naciai, norime taikos ir gyvensime taikiai su savo kaimynais. Mes ant tiek esam organizuoti ir galingi, kad galim apgint ir save ir savo kaimyną.

Tolesnėje proklamacijos išvadoje pareikšta, kad naciai jau baigia šluot laukan iš Reichstago visokios rušies politiką; viena iš tų politikų buvus žydiškša, o kita — katalikiška, esą kaip žydai taip ir kunigai bepolitikaudami, buvo pamiršę kokiame suole jie sėdi.

Vieni Kitus Perspėja

Anglija perspėja Italiją Etiopijos reikale. Vokietija perspėja Suv. Valstijas už paliuosavimą komunistų, kurie nuplėšė nuo Bremen laivo svastiką. Suv. Valstijos perspėjo Sovietus už nesilaikymą pažadų sutartyje del komunistinės propagandos skleidimo. Japonija perspėja jurų paiegas. Italija perspėja Tautų Lygą. Prancuzija susirupinus su naujai artėjančiu karo kriziu. Gi Lietuvą smaugia ekonominis blokadas iš vokiečių pusės.

Dan O'Mahoney Laimėjo Karuną

Fenway Parke, Bostone, rugsėjo 11, įvyko ristynės už pasaulinį čempionatą. Ritosi Dan O'Mahoney su Ed Dan George. airis iš Dublino parito pastarąjį laike 2-jų valandų ristynių kovos. Ristynėse dalyvavo 20,000 publikos, kuriose matėsi ir vienas iš žymesnių lietuvių ristikų — Vladas Bartušis, čikagietis.

Japonija Pasiruošus Sunaikint Komunizmą

Shanghai, rugsėjo 10. — Militariškas atašė prie Japonijos ambasados Pekinge, gen. Rensuke Isogai, pareiškė, kad jis netoleruos jokio komunistinio persiorganizavimo Kinijoje ir Azijoje. Jis yra pasiryžęs viską su "žeme sumaišyt".

Dabar gen. Isogai su Kinijos generaliniu kariuomenės štabo vadu Kai-šeku daro planus del puolimo komunistinės valstybės, susiorganizavusios Kinijoje — Szechwano ir Kansu teritorijose, o paskui ir kitas.

LIETUVIAI AMERIKOJ

Gardner, Mass.

JAUNIMAS

Musų kolonijoje randasi nemažas skaitlius jaunimo, kaikurie moka lietuviškai skaityti ir rašyti, bet neturėtų pamiršti ateityje savo kalbą. Lietuviškai mokėti kalbėti nėra gėdos, bet yra garbė ypatingai čia-gimusiam ir augusiam jaunimui. Pirmuosius lietuviškus žodžius jie išmoko iš savo tėvelio ar mamytės lupų iki pradėjo eiti, angliškon mokyklon. Jie moka ne vieną, bet dvi kalbas; žmogui mokant daugiau negu vieną kalbą yra geriau.

Ar ne naujiena, kad Amerikoje gimusi lietuvaitė išteka už kokio tai svetimtaučio airio? Kodel tas airis iš savo tautos nesipačiuojasi, bet su lietuvaite? O todel, kad lietuvaitė yra daug gražesnė už deugelį svetimtaučių.

Šioje kolonijoje darbai eina neblogiausiai, kaikurie darbininkai jau ir viršlaikį dirba.

Čia yra daug pasiturinčių lietuvių, kurie savo namus turi, iš viso apie 135 šeimynos. Daugelis iš jų yra gerai prasigyvenę, ką įsigijo per savo darbštumą.

Reporteris

Detroit, Mich.

Šiemet Michigan valstijos fėrai tęsėsi nuo rugpiučio 30 iki rugsėjo 8 dienos. Lietuvių skyrių atidarė ir surinko medžiagą O .C. Aksomaitienė, Moterų Sąjungos 54-tos kuopos narė.

Laimėta dvi premijos. Antro laipsnio premija buvo suteikta už lietuvišką rankų darbelį, laimėjo p. Stepanauskienė ir trečio laipsnio premija, už lietuvišką tautišką kostiumą — laimėjo p. M. Aukščiunienė. Abi Moterų Sąjungos 54-tos kuopos narės. Gauta gražių pasveikinimo laiškų.

* * *

MINTIS APIE VARGO POETO "DU VAIZDELIU"

Amerikos Lietuvyj n-y 35-me, Vargo Poetas, eilių posmeliuose, giliai ir vaizdžiai įrodė skirtumą tarp turčių, kurie nežino kas darbas ir vargas. Vien tik linksmybėse bando paskandinti savo nuobodumą ir praleisti, taip nepelningą pasauly laiką ir vargšės našlės motinėlės, gyvenančios už miesto bakužėlėj, su burių mažų našlaitėlių-vaikelių. Jos nemiga naktimis ir dejonės bei skaudų rupestį, kaip išmaitinti savo mažučius, iš kur paimti duonos kąnelį ir ryte nubudus juos pasotinti?

Perskaičius šias eilutes, vaizduotėje stojosi mano praeities vargingas gyvenimas, vokietmečiu badautės valandos, ir nejučiomis nuriedėjo gailios ašaros per skruostus. Pamasčiau, kaip teisingai Vargo Pietas rašo ir bene jam pačiam teko pergyventi tos karčios gyvenimo bangos!... Bet nekaltinki beturčių, kad mes vargšais gimėme, nes musų visų, taip turčių, taip ir vargšų, prigimtis vienoda — traukimas prie turtų! Jie turtuose randa laimę, o mes darbuose randame laimę ...

M. Aukščiunienė

Philadelphia, Pa.

KODEL ALTASS NUTILO APIE LAKUNĄ VAITKŲ?

Per du metu ALTASS skelbė, kad tik laukiama gero oro, o lakunas Vaitkus esąs gatavas skrist New York — Kaunas. Dabar sulaukiam antro rudens, o skridimo kaip nėra, taip nėra. Kas reiškia, kad lakunas Vaitkus per dvi vasaras negalėjo surast 30 valandų gero oro. ALT ASS nustojo skelbus Vaitkaus skridimą. Delko nutilo apie oro ALTAS kalbėjus? Visi tikėjo, kad tai tiesa ir laukė kol oras pagerės. "Naujienose" atvirai šaukė, "kur jusų akys bus, kada lakunas aVitkus išlėks". Tai dabar tais pačiais žodžiais reikia paklausti: kur jusų akys, ar nerausta iš sarmatos?... Jau ne tik kad likos apviltais Amerikos lietuviai, bet ir Lietuvos lietuviai, kurie taipgi daug tam tikslui aukojo.

Toliaus, juk neužginčijamas faktas iš pačios Grigaičio kalbos, kuris Philadelphijoj, Vytauto parke, gegužės mėnesy, 1935 m. pasakė, kad "Lakunas Vaitkus tikrai skris, jo nė pragaro vartai nesulaikys". Nemanau, kad p. Grigaitis tiki į pragarą? Bet jeigu ne, tai aiškus įrodymas, kad jis su visa ALT ASS komisija turės įtikėti į pragaro vartus, ir į patį pragarą, kadangi pasirodė, kad "pragaro vartai" sulaikė, nes negalėjo lakunas išskrist?...

Pereitą metą Vytauto parke pasitiko Kazį Dryžą p. Varnienė, kuri sukėlė didelį lermą del Vaitkaus skridimo. Ponia Varnienė klausia Dryžos "ko jųs čia atvažiavot, jum čia nevalia. Kaip jums katalikams nebus sarmata, kad lakunas Vaitkus nuskris Kaunan, kur jusų akys bus?" (tai buvo 4-tą dieną liepos, 1934 m., Kliubo piknike).

Tai dabar atsakyk ponia Varniene į savo užsipuolimą, ar jis buvo teisingas ir ar lakunas Vaitkus 1934 metais nulėkė į Kauną? Kur jusų ponia Varnien dabar akys?... Dar klausiu jųs, p. Varnien, ar katalikai neprisidėjo, ar katalikai nedalyvavo parengimuose — piknikuose lakuno naudai? Juk jie beveik didžiumoj tuos parengimus rėmė.

"Balandėlis"

Providence, R. I.

Praeitą sekmadienį, teko but pirmą kart Providence, R. I. kur nepaprastai darbuojasi kun. J. Vaitekunas. Žinoma, kaip jau gerai pažįstamą svetį su malonia simpatija priėmė. Nekurie žmonės aprodė svarbesnes miesto vietas. Lietuvių čia randasi apie trys šimtai šeimynų. Čia taipgi lietuviai turi pasistatę puikią muro šventyklą (bažnyčią), kurios šventinimas įvyks rugsėjo 29-tą dieną, š. m. Prie statymo bažnyčios prisidėjo tik trečia dalis lietuvių. Kitos dvi dalys iki šiol pasirodo tikrais suvedžiotojais, pagal kun. Vaitekuno pasakojimą. Kaip buvo planuojama naują šventyklą statyt, kurie žadėjo ir buvo pasitikėta gaut daug paramos, tai tie nei su vienu centu neprisidėjo. Gal dėl to, kad jokia paskola neužtraukiama iš bankų nei kitų įstaigų, išvengiant mokėt didelius nuošimčius milijonieriams? O gal del "nezeležnikų" ar jiems panašių veikėjų, kuri žemina tautą ir niekina tikėjimą.

J. Vinickas

Jonas Vinickas

Užlaiko barbernę ir duoda gerą patarnavimą kaip vyrams taip ir moterims. Nepamirškite viršui pažymėto adreso.

Turi ant pardavimo skambų pianą ir garsią smuiką. Taipgi duoda muzikos lekcijas. Mokytojum yra pats Jonas Vinickas.

4 PENN AVE., WORCESTERY

VALGIŲ GAMINIMO IR NAMŲ PRIŽIŪRĖJIMO KNYGĄ JAU SPAUSDINAMA

Tai bus jau iš eilės šešta laida šitos knygos atspausdinta. Šį sykį bus dapildyta kai kuriais skanumynų ir gerymų receptais. Duokit užsakymus tuojau. Knyga bus gatava dėl siuntinėjimo apie vidurį šio mėnesio. Kaina $1.00.

AMERIKOS LIETUVIS

14 VERNON ST. — WORCESTER, MASS.

SVARBU KIEKVIENAM ŽINOT

Šiomis dienomis Amerikos Lietuvio redakcija aplaikė visą pluoštą Paskaitų, pateiktų Viso Pasaulio Lietuvių Kongresui įvairiomis tėmomis, kuriose gvildena abelnųs viso pasaulio lietuvių reikalus. Tas paskaitas prisiuntė mums amerikiečiams gerai žinomas Lietuvos žurnalistas Talkos spaudos biuro vedėjas ir buvęs Musų Rytojaus redaktorium Antanas Bružas.

Kalbamų paskaitų tėma bus sekanti: (1) Pasaulio Lietuvių Sąjunga, rašo adv. Rapolas Skipitis. (2) Užsienio Lietuvių švietimo reikalai, rašo prof. F. Kemėšis. (3) Apie Lietuvos Meną, rašo Ign. Šlapelis. (4) Ekonominis Užsienio Lietuvių Bendradarbiavimas su Lietuva, rašo P. K. žadeikis, Lietuvos pasiuntinis Vašingtono. (5) Kame Lietuviai galėtų dar kolonizuotis? rašo Prof. Dr. Kazys Pakštas. (6) Užsienio Lietuviai ir Lietuvos Asperacijos, rašo Ad. Raulinaitis, (7) Lietuvių Tautos paskirtis, rašo Prof. Z. Žemaitis.

Kaip matote iš čia paduotos paskaitų turinio sutraukos, bus neapsakomai svarbu kiekvienam musų skaitytojui visa tai sužinot kas buvo šiomis dienomis planuojama ir kalbama Viso Pasaulio Lietuvių Kongrese, kuris prasidėjo Kaune, rugp. 11-tą dieną. Tas paskaitas mes bandysim po vieną ištisai įdėt kas savaitę, taip, kad musų skaitytojai netik patys galės jomis pasinaudot, bet jas galės ir viešuose parengimuose skaityt, kad tokiu budu ir kitus lietuvius su jose išreikštomis mintimis supažindint.

Šiame Amerikos Lietuvio numery iš eilės tilpsta trečia paskaita, po antgalviu "Apie Lietuvos Meną", rašo Ignas Šlapelis. Tėmykit ant 4-to šio laikraščio puslapio.

Taigi, atsižvelgiant į tokį svarbų šių raštų turinį, kurie bus talpinami per veik ištisus šiuos metus, kviečiame visus savo skaitytojus dėt pastangų del gavimo mums naujų skaitytojų. Jei kiekvienas musų skaitytojų pasistegtų bent po vieną gaut Amerikos Lietuviui naują skaitytoją, tai jo medžiaginė buklė ant tiek pagerėtų, kad jo buitis butų užtikrinta ant ilgų metų.

PAIEŠKOMI

KAVALIAUSKAS, Antanas, kilęs iš Šiaulių apskr., gyvenęs Čikagoje.

KURAS, Juozas, gyvenęs Hoboken, New Jersey.

KUZMINSKAS, Stasys, Petro s., gimęs Šiauliuose, gyvenęs Baltimore, Maryland.

KAUPAS-KAUPELIS, Jonas, gyvenęs Rockford, Ill., Aberdeen, Washington, Amerikos karo veteranas (10-2272).

KERBELIS, Vladas, kilęs iš Šiaulių apskr.

MILINKEVIČIAI, Jonas ir Petras, Petro s., gyvenę Pittsburgh, Pa.

MILAŠAUSKAS, Tadas, kilęs iš Nemakščių v., Raseinių a., gyvenęs Brooklyn, New York.

MIKUČIONIS, Antanas, kilęs iš Veprių v., Ukmergės apskr., ukininkas.

MARČIULAITIS, Kazys, pasivadinęs Charles May, gyvenąs Connecticut v.

MEGELINSKAS, Bernardas, kilęs iš Trakų a., gyvenęs Scranton, Pa.

MACKEVIČIUS, Jonas, kilęs iš Beviršių km., Liubavo v., gyv. Kanadoje.

NORKUS, Antanas, gyvenęs Seattle, Wash., kilęs iš Bartininkų v., Vilkaviškio apskr.

PAKULIS, Walter, gyvenęs New York, New York.

PADELSKAS, Juozas, gyvenęs McKees Rocks, Pennsylvania.

PETRAUSKAI, Antanas ir Petras, kilę iš Blindžiakupsčio km., Vaiverių valsčiaus.

RAZMA, Juozas, gyvenęs pas Meškelienę, Bridgeport, Conn.

RADŽIUNAS, Vladas, gyv. Port Chester, New York.

RAPALIS, Stasys, gyvenęs Carmel, Pennsylvania.

RINKEVIČIUS, Aleksandras, gyvenęs Lowell, Mass.

STUMBRYS, Leonas, kilęs iš Vaitkunų km., Panevėžio apskr.

ŠVELNYS, Petras, gyvenęs Waterbury, Conn. ir Maine valstybėje.

SABAITIS, Juozas, kilęs iš Šakių askr., gyvenęs Brooklyn, N. Y.

ŠREIDERIS, Jonas, Kazio s., gyvenęs Somerville, Mass.

SKUKAUSKAS, Julijonas, Jono ir Juozapatos Petraškevičiutės sunus, gyvenę Bostono apylinkėje.

ŠUMKAUSKAS, Juozas, kilęs iš Kailinių km., Seinų a., gyv. Luzerne, Pennsylvania.

ŠAKALNIS, Edvardas, neva miręs Naugatuck ar Waterbury, Conn.

VOLKAVIČIAI, Jonas ir Juozas, Leonardo s., gyvenę Brooklyn, N. Y.

VETEIKIS, J., gyvenęs Maidsville, W. Va., kilęs iš Rokiškio apskr.

ŽIČKAITĖ, Petronėlė, neva karo slaugė, žuvusi kare.

ČEPINSKAS, Mykolas, gimęs 1878 m., Dargaičių km., Pašvitinio v., Šiaulių apskr., gyvenęs Brooklyn ir Great Neck, N. Y., vadinęsis Šulou.

GAILIUS, Stasys, kilęs iš Kėdainių apskr., gyvenęs Philadelphia, Pa.

GELUMBAUSKAI, Mikas, Ona (Pajaujienė) ir Antanina (Galinienė), kilę iš Kalvarijos apylinkės, Marijampolės apskr., turtas Lietuvoje pavojuje.

LITVINSKAS, Jonas, gyvenęs Manchester, Conn. pas Karolį Karpušką, kilęs iš Rumšiškių apylinkės, Kauno apskr.

AUGUSTIENĖ-GABREVIČIUTĖ, Adelė, gyvenusi Richmond Hill, L. I., New York.

ASAKEVIČIAI, Adomas, Monika (Palionienė) ir Marė (Minkauskienė) gyvenę Providence, R. I.

ADOMAVIČIŪS, Ignas, kilęs iš Lužiškių km., Žiežmarių v., Trakų apskr.

ANDRIULIS, Pranas, kilęs iš Kretingos apskr., gyvenęs Morgantown, W. Va.

BUTEGENIS, Juozas, kilęs iš Telšių apskr., gyvenęs Rochester, N. Y.

BAGDONAVIČIUS, Juozas, Amerikon atvykęs iš Odesos.

BRAŽICKAS, Simonas, kilęs iš Ašmenos apskr.

BRAZIAI, Juozas ir Aleksandras, bei ANDRIUNAI, Aleksandras ir Raulas, prieš karą gyvenę Bostono apylinkėje.

BUTRIMAVIČIAI, Jonas, Juozas ir Daminas, gyvenę Limekiln, Mass., kilę iš Semeliškių valsčiaus, turtas pavojuje.

ČUROVAS, Afanasijus, kilęs iš Užusalių, Kauno apskr.

DIRSĖ, Simonas, gyvenęs Philadelphia, Pa., kilęs iš Panevėžio apskr.

DEVICIJONAS, Juozas, kilęs iš Želvos v., Ukmergės apskr.

GEDVILAS, Jeronimas, gyvenęs Bostono apylinkėje.

GITTEMORE, James, gyvenęs Bostone ir apylinkėje (10-1536).

JAKAS, Teofilius, pasivadinęs THEODORE JACKSON, gyvenęs Brooklyn, New York.

KLIUČNIKAS, Stasys, gyvenęs Pennsylvanijoje, kilęs iš Simno apylinkės.

KLEMKA, Jonas, Antanas ir Ona, Jokubo ir Elžbietos vaikai, kilę iš Pandėlio-Panemunio v., Rokiškio aps.

IEŠKOMIEJI arba apie juos ką žinantieji teikitės atsiliepti adresu: — **Consulate General of Lithuania, 11 Waverly Place East, New York, N. Y. Lietuvos Generalinis Konsulatas**

Sugrįžo iš Lietuvos po Atostogų

Švedų Amerikos Linijos motorlaiviu "GRIPSHOLM" rugpiučio 28 ir rugsėjo 9-tą dieną motorlaiviu "KUNGSHOLM", sugrįžo iš Lietuvos sekanti keleiviai: —

Kazys Bukota, Worcester, Mass.
R. Čepuliutė, Philadelphia, Pa.
Jonas Delinikaitis su žmona — Waterbury, Connecticut.
Lionginas Druzinskas, Bridgewater, Massachusetts.
P. Jankauskas, Philadelphia, Pa.
Jonas Jašukonis, Whitaker, Pa.
Teklė Jakubčionienė, Brooklyn, New York.
J. Kanis, Rochester, New York
N. Katinas, Maspeth, New York
O. Leškauskaitė, Scranton, Pa.
S. Aukštikalnienė, Tower City, Pennsylvania
D. Mikolaitis, Philadelphia, Pa.
E. Petkiutė, Worcester, Mass.
A. Stoškiutė, Worcester, Mass.
A. Sagaitinė, Chicago, Illinois
S. Tiškevičienė, sunus ir duktė, Scranton, Pa.
J. Uždavinienė, Brooklyn, N. Y.
A. Zwiss ir žmona, Boston, Mass
L. Kasperienė ir sunus, Bronx, New York
A. Petrauskas, Aurora, Illinois
S. Atkočiunas, Detroit, Mich.
E. Gečas, Scranton, Pa.
L. Gečas, Scranton, Pa.
G. Kaplanaitė, Chicago, Illonois
L. Kaplanaitė, Chicago, Illinois
J. Klimavičius, Brooklyn, N. Y.
M. Jurkunas, Newark N. J.
M. Kučinskaitė, Stony Brook, Long Island, New York
A. Bapienė, Stony Brook, Long Island, New York
A. Mažukėlis, Brooklyn, N. Y.
O. Mankienė, Chicago, Illinois
J. Norbutas, Waterbury, Conn.
J. Pilipauskas, "Studentų žodžio" redaktorius, Thompson, Conn.
B. Sykes su žmona, Norwood, Mass.
O. Švegždienė, Brooklyn, N. Y.
S. Vitaitis, "Tėvynės" redaktorius, N. Y. C.
J. Zamulevičius su žmona, Pittsburgh, Pa.
J. Zurlis, Buffalo, New York

Visi patenkinti kelione. Jura buvo rami, tik kada prplaukė per tą vietą kur buvo praeita vėtros, kuri siekė Floridą gerokai jura buvo įsupta. Tą vietą perplaukė laivas po 24 valandų jau po tos vėtros ir jura vis dar buvo įniršusi, bet neilgai. Tarpe keleivių buvo daugelis iš Pasaulio Lietuvių Kongreso dalyvių. Viso grįžo 1145 keleiviai.

Reporteris

Lenkijos Kalėjimų Skaičius

"Musų Vilnius", einantis iš Lietuvos žurnalas, paduoda sekama apie Lenkijos kalėjimų skaičių: kurių skaičius siekia 541, jų tarpe 5-ki pataisos namai yra. Kalinių juose randasi 55,895, tarpe kurių rasime ne vieną musų brolį lietuvį punant uždarytą. O paklausus už ką uždarytas ten šunta? — Atsakymas lengvas: brolis lietuvis ten kenčia už teisybės ieškojimą, už lietuviškas mokyklas, už lietuvišką žodį!

Turėtų visi išeiviai lietuviai kelti protestus prieš tokį lenkų elgimosi, kad paliuosuoti nekaltus lietuvius, kurie šutinami be jokios kaltės.

"Balandėlis"

Gražių Pasiskaitymų Talpina Mėnesinis Žurnalas

IŠMINTIS

315 E Street

SO. BOSTON, MASS.

Metams $1.00

Kopija 10c

PRENUMERUOKITE DABAR

DUONOS — PYRAGAI IR DEŠRAITĖS

Jei nori paragaut musų keptuvės įvairių rušių pyrago ir duonos, tai nepamirškite musų. Mes kepam lietuviško skonio duonas ir pyragus ir pristatom į piknikus bei namus. Žodžiu, mes kepam visą-ką ką tik lietuviai mėgsta valgyt. Kreipkitės pas mus —

WHITE BAKING CO.

227 CANTERBURY STREET — WORCESTER, MASS.

Telephone Dial 2-0659

Pažink Savo Krašto Grožį — Atsilankyk

LIETUVA

ŠVEDŲ AMERIKOS LINIJA

NEW YORK — KLAIPĖDA

Per Gothenburgą, Švediją

Laivakorčių kainos Trečiąja klase

Ten ..... $ 97.50

Ten ir atgal $167.00

J. A. V. mokesčiai atskirai

Laivų išplaukimai iš New Yorko:

DROTTNINGHOLM . Rugs. 24
GRIPSHOLM ..... Spalio 3
KUNGSHOLM ..... Spalio 23
GRIPSHOLM ..... Spalio 30

Tarp Švedijos ir Klaipėdos plaukioja 1934 m. statytas moderniškas laivas "MARIEHOLM". Platesnes informacijas teikia ir parduoda laivakortes visi musų autorizuoti agentai, taipgi visi musų skyriai.

SWEDISH AMERICAN LINE

21 State St., New York, N. Y.
10 State St., Boston, Mass.

Parinktini Veikalai Lietuviškam Teatrui

1)—ATGAILA—
Trijų aktų tragedija. Parašė Jonas Steponaitis. Lošime dalyvauja 6 vyrai ir 3 moterys. Pusl. 36. Kaina 25c.

2)—Atsiliepė širdelė—
Vieno veiksmo dramatiškas vaizdelis. Lošia 4 vyrai ir 2 moterys, ir

Grybų Mišinys—
Vaikų teatrui. Lošia maži berniukai ir mergaitės. Abu veikalukai vienoj knygelėj. Pusl. 32. Kaina 25c.

3)—Bijunėlis—Komedija—
ir drama 4-se veiksmuose 6-se atidengimuose su dainomis. Parašė žymus dramaturgas V. Nagurnoskis. Lošime dalyvauja 15 ypatų. Kaina 50 centų.

4)—DĖDĖ APSIRIKO—
Vieno veiksmo komedija. Parašė Juozas Naruševičius. Lošime dalyvauja 4 vyrai ir 3 moterys. Pusl. 27. Kaina 20c.

5)—DOROS SARGAS—
3-jų aktų drama, veikalas iš baudžiavos laikų. Lošime dalyvauja 6 vyrai ir 4 moterys. Pusl. 90. Kaina 50c.

6)—Jonas Burbulas—
Vieno veiksmo komedija. Lošime dalyvauja 3 moterys ir vyras. Pusl. 31. Kaina 25c.

7)—Pirmą ir Paskutinį Kartą—
Vieno veiksmo komedija. Lošime dalyvauja 2 vyrai ir viena moteris. Pusl. 26. Kaina 20c.

8)—Po Apgarsinimui—
Vieno veiksmo komedija. Lošime dalyvauja 4 vyrai ir 3 moterys. Pusl. 28. Kaina 30c.

9)—Sušaldyta Dėdienė—
Vieno akto farsas — komedija. Ši komedija pilna juokų ir gyvumo. Lošime dalyvauja 6 ypatos. Kaina 30c.

10)—VAIKU TEATRUI—
Keturios Metų Dalys, Raudona Kepuraitė ir Pasakų Karalaitė. Abu veikalukai vienoj knygelėj. 15 pusl. Kaina 15c.

11)—Kalėdų Eglaitė—
Fantastinis vieno veiksmo vaizdelis. Lošime dalyvauja 6 ypatos—berniukai ir mergaitės. 19 pusl. Kaina 10c.

12)—Vaikai ir Burtininkė—
Dviejų veiksmo komedeja. Lošime dalyvauja 8 ypatos—vaikai ir mergaitės. 18 pusl. Kaina 10c.

13)—Kalėdų Išvakarėse—
Vieno veiksmo scenos vaizdelis. Lošime dalyvalja 6 ypatos—2 vyrai ir 4 moterys. Pusl. 22 Kaina 10c.

14)—Iš Didelio Rašto Išėjo iš Krašto—
Vieno veiksmo vodevilius. Lošime dalyvauja 5 ypatos—3 vyrai ir 2 moterys. Pusl. 16. Kaina 15c.

15)—Vaikai ir Burtininke—
Dviejų veiksmų komedijėlė. Lošime dalyvauja 8 ypatos, 5 mergaitės ir 3 vaikai. 18 pusl. Kaina 10c.

16)—Tiktai Kaime Musų Laimė —
Vieno veiksmo vaizdelis. Lošime dalyvauja 6 ypatos ir burelis mažų vaikučių. 19 pusl. Kaina 10c.

17)—Išmintingasis Senelis ir Geroji Onutė —
Pasaka — Komedija. Lošime dalyvauja 4 asmenys, du vyrai ir dvi moterys. 22 pusl. Kaina 10c.

Iš čia sužymėtų veikalų-veikalukų, yra jie visi parinktinai pritaikyti Lietuviško teatro scenai. Jų pažymėtos Kainos sudaro $3.65, bet imant visus ant sykio, pasiųsim už $2. Adresuokite šitaip:

Amerikos Lietuvis
14 Vernon St. Worcester, Mass.

PIRMOJI PASAULIO LIETUVIŲ SPAUDOS KONFERENCIJA

Pasaulio lietuvių kongreso ekskursijai į Klaipėdos kraštą pasibaigus ir kongreso dalyviams grįžus, rugpiučio 20 dieną įvyko numatytoji pirmoji pasaulio lietuvių spaudos konferencija. Ji įvyko Klaipėdoje ir Lietuvos žurnalistų sąjungos naujai pastatytuose dr. J. Purickio vardo poilsio namuose Giruliuose, neto li Klaipėdos. Šioje konferencijoje dalyvavo viso 25 asmenys: Amerikos lietuvių spaudos atstovai — "Draugo" redaktorius L. Šimutis, "Sandaros" atstovas P. Pivarunas, "Vienybės" leid. direktorius A. S. Trečiokas, "Dirvos" red. K. S. Karpius, "Naujienų" atstovas K. Augustas, Brazilijos "Lietuvio" red. St. Miščikas. Be jų, dalyvavo Lietuvos žurnalistų sąjungos valdybos nariai: Pr. Dailidė, V. Rastenis, A. Gricius, J. Paleckis, žurnalistų sąjungos Klaipėdos skyriaus pirmininkas dr. A. Gerutis, "Lietuvos Aido" vyr. red. V. Alentas-Jakševičius, "Talkos spaudos biuro" vedėjas A. Bružas, rašytojas A. Vienuolis-Žukauskas, Karo spaudos atstovai: pulk. V. Steponaitis, ir pulk. J. Sarauskas, "Lietuvos Keleivio" red. J. Pronckus, Kauno Klaipėdos žurnalistai — J. Pajaujis, G. Galvanauskas, P. Klimaitis, A. Saulaitis, S. Pašakarnis ir V. Gvazdinskas. Kaipo garbės svečias dar dalyvavo ilgus metus buvęs Amerikos "Lietuvos" redaktorius, dabar Lietuvos įgaliotas ministeris Didžiajai Britanijai B. K. Balutis.

Konferenciją atidarė "ELTOS" direktorius Pr. Dailidė, kaipo Lietuvos žurnalistų Sąjungos vice-pirmininkas. Jis konferencijos dalyvius pasveikino žurnalistų s-gos vardu ir pabrėžė, kad šioji spaudos konferencija yra naturalus pasibaigusio pasaulio lietuvių kongreso tęsinys, nes spaudai daugiausia teks prisidėti prie kongreso užsibrėžtų siekių ir nutarimų platinimo bei vykdymo. Be to, čia reta proga pasitarti praktiškais Lietuvos ir užsienio lietuvių spaudos ir jos darbuotojų bendradarbiavimu pagilinimo reikalais.

Konferencijos prezidiuman buvo išrinkti: dir. Pranas Dailidė, L. Šimutis, K. Augustas, ir K. S. Karpius; sekretoriais — St. Vancevičius ir J. Palickis; rezoliucijų komisijon — L. Šimutis, dr. J. Pajaujis ir V. Rastenis. Be pakeitimų priimtą sudarytoji darbų tvarka.

Pranešimai iš Atstovų

Pirmąjį pranešimą apie **Lietuvos spaudos padėtį ir žurnalistinius santykius Lietuvoje,** darė dir. Pranas Dailidė. Jis pažymėjo Lietuvos spaudos jaunimą, nes ji vos 25 m. jubiliejų tešvenčia, o kitur yra šimtmečius gyvenąs laikraščiai. Spaudai dar tebesant augimo laikotarpiui, ji nėra medžiagiškai sutvirtėjusi. Išskyrus keletą savaitraščių, lietuvių spauda neturi didesnių tiražų. Tai atsiliepia į žurnalistų medžiaginę buklę. Honorarai mokomi labai menki: po 10-15 centų už eilutę, o labai dažnai ir mažiau. Reikalingas pragyvenimui lešas, mažiausia 300-350 litų, tenka sunkiai uždirbti, per mėnesį parašant 2000-2500 eilučių. Todėl žurnalistų medžiaginė buklė nepavydėtina ir jiems tenka imtis įvairių kitų uždarbių. Profesiniais žurnalistų reikalais rupinasi Lietuvos žurnalistų sąjunga, kuri jungia įvairių srovių žurnalistus.

K. S. Karpius savo pranešime, apie Šiaurinės Amerikos lietuvių spaudą, pažymėjo menką ryšį tarp Lietuvos ir užsienio lietuvių spaudos. Užsienio lietuviai labai domisi Lietuvos gyvenimu, bet reikia plačiau tą susidomėjimą patenkinti. Dažnai daromi priekaištai Amerikos lietuvių spaudai, kad ji vartoja blogą lietuvišką kalbą. Bet naujos, moderniškos kalbos ir rašybos ji įvesti negali, nes dauguma skaitytojų yra senoji karta, kuri tesupranta senoviškąją kalbą su jos barbarizmais ir netaisiklingumais. Pakeitus kalbą, laikarščiai netektų skaitytojų.

Papildomai, **apie Amerikos lietuvių redaktorių darbą,** pranešė L. Šimutis. Jis nurodė, kad Amerikoje redaktorius turi buti kartu ir kalbėtojas, veikėjas ir organizatorius, jis turi įeiti į įvairius komitetus, dalyvauti draugijų susirinkimuose, ruošti piknikus laikraščio naudai. Be to, tenka kruopščiai taisyti prisiunčiamas korespondencijas, kurios blogiausia kalba parašytos, tenka pačiam buti ir reporteriu. Laikraščiai turi skelbti įvairių draugijų posėdžių protokolus, nutarimus, nes kitaip draugijos laikraščio nepalaiko. Redaktoriai dirba už mėnesinį atlyginimą ir nuo eilučių honoraro negauna. Kalbėtojas išsireiškė, kad teisinga butų įvykdyti sumanymą pensijonuoti pasižymėjusius užsienio lietuvių žurnalistus, kad dirbę sunkų tautiškumo išlaikymo darbą, jis senatvėje neturėtų elgetauti.

Apie lietuvių spaudą Argentinoje, pranešdamas St. Miščikas, sako: Argentinoje spaudos padėtis dar sunkesnė, nes ten praplitęs nepaprastas asmeniškų užsipuolimų ir šmeižtų paprotys. Be to, laikraščiai priklauso atskiriems pasiturintiems asmenims, kurie juos panaudoja savo asmeniškiems tikslams. Argentinoje eina 5 lietuviški savaitraščiai, jų tarp vienas slaptas komunistų). Informacijų ryšiai su Lietuva menka, daugiausia tik iš spaudos, kuri ateina labai pavėluotai. Bet Argentinos lietuvių spaudos kalba yra taisiklinga.

P. Pivarunas pridėjo, kad Amerikos Jungtinių Valstybių laikraščiai turi palaikyti senąją kalbą. Pavyzdžiui, "Saulė", kuri nuo įsikurimo dienos rašybos ir kalbos nekeitė, turi didžiausią skaitytojų skaičių. Be to, laikraščiai turėtų vengti asmeniškų užsipuldinėjimų.

Konferencijoje buvo iškseltas paklausimas dėl angliškų skyrių Amerikos lietuvių laikraščiuose. L. Šimutis paaiškino: anglų kalba skyriai lietuvių laikraščiuose įvesti tikslu patraukti lietuvybėn tuos, kurie jau užmiršo lietuvių kalbą. Bet daugelis abejoja ir mano, kad tai kaip tik veda prie didesnio ištautėjimo. Ginčas dėl tų skyrių naudingumo ir žalingumo tebėra neišspręstas. Bet, pav., sporto dalis lietuvių laikraščiuose n e g a l i išvengti anglų kalbos, nes sunku surasti lietuviškų terminų.

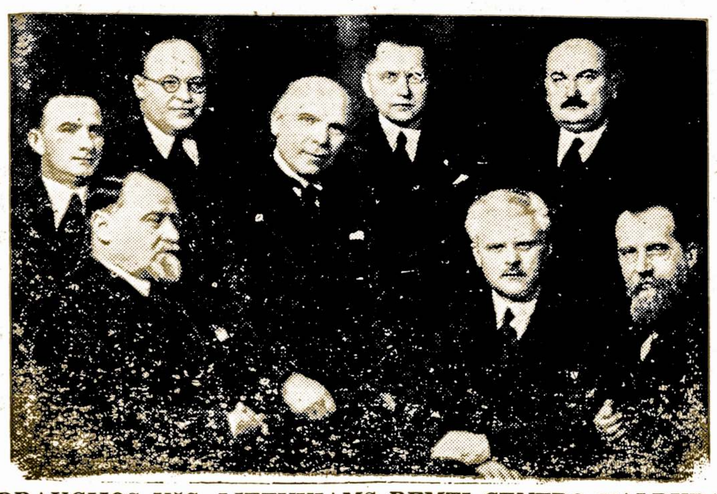

DRAUGIJOS UŽS. LIETUVIAMS REMTI CENTRO VALDYBA

Iš kairės dešinėn sėdi: direktorius J. Vanagas-Simonaitis, Kauno Miesto Burmistras A. Merkys ir prof. M. Biržiška. Stovi ta pačia tvarka: vyriausias Socialinio draudimo inspektorius K. Kasakaitis, "Trimito" redaktorius J. Kalnėnas, advokatas Rapolas Skipitis, V. Daudžvardas ir prof. Kazys Sleževičius. — Tsb.

Toliau, konferencija išklausė V. Rastenio referatą: "Užsienio lietuvių spauda ir Lietuva." Jo mintys šios: Pasaulio lietuvių kongrese dalyvavo 105 atstovai, jo darbus ir mintis girdėjo keli šimtai, o likusieji lietuvių milijonai tik per spaudą galės tai sužinoti ir prisijungti prie kongreso darbus ir nutarimus įkvėpusios dvasios. Tai ryškiai iškelia ir šios konferencijos reikšmę. Užsienio lietuvių spaudoje yra įvairiausios krypties laikraščių, kurie atitinka Lietuvoje esamas arba buvusias politines sroves. Čia gimsta klausimas — kas pirmoje vietoje: Lietuva ar savoji srovė? Dėja, budavo, kad srovės reikalai viršija Lietuvos reikalų supratimą. Kritikuojant valdžią ar santvarką, reikia išskirti pačios Lietuvos reikalus ir apsaugoti ją nuo juodų spalvų, kurios nutolina išeiviją nuo Lietuvos. Norint, kad butų mažiaus kenkiama lietuvių prie Lietuvos prisirišimui, reikalinga butų griežtai nusistatyti nekelti į užsienio lietuvių spaudą kovų del Lietuvos vidaus reikalų. Tai nereiškia, kad užsienio lietuviai neturi domėtis tuo kas dedasi Lietuvos vidaus gyvenime, kad butų nuo jų kas nuslepiama. Bet svarbu, kad pranešimai apie Lietuvos vidaus politikos įvykius butų nuvalyti nuo politinės kovos aistrų žymių, neišpučiant per daug nepasisekimų ar klaidų ir nesigailint pabrėžti Lietuvos laimėjimus, kad jie butų pastebėti ir įvertinti. Čia padėti gali tik nešališko informacijos šaltinio sudarymas. Ir vertinant dabartinį rėžimą, pageidautina, kad tas vertinimas butų blaivus, nevienpusiškas, kad rėžimo kritika nebutų kenkimu pačiai Lietuvai. Sakoma, kad nėra laisvės Lietuvoje, kalbama apie "kumščio" vienybą, ir prieš pastatomas simfonijos orkestro harmoningos vienybės pavyzdys. Bet tokio vienybės idealo yra siekiama, tik reikia mokėti naudotis žodžio ir spaudos laisvės instrumentais, kad jie orkestrui tiktų, o jo netrukdytų. Iš tėvynės išvažiavusiųjų tarpe vis dar jaučiamas, taip sakant, aukštesnės įtampos patrijotizmas. Tad visai naturalu, jeigu ir užsieniškė spauda žiurės į Lietuvą ir kalbės apie ją su tam tikru romantizmu, idealizavimu antspalviu. Nemanykite, kad norime iš to vieno kito komplimento susilaukti ar išvengti nemalonumo del aštresnių priekaištų. Mes užsienių spaudoje matome užsienio lietuvių gyvybės apsireiškimą ir taip pat veiksnį, kuris daugiausiai nusipelno lietuviškos dvasios gaivinime. Todel, jei mums yra proga pasakyti savo linkėjimus užsieniškai spaudai, tai mes tariame juos musų Tautos himno mintimis:

Tegul meilė Lietuvos jos skiltyse karštai ir netemdomai liepsnos, ir vardan tos Lietuvos harmoningas sutarimas ir prisirišimas prie Lietuvos žadinti vienybės težydi.

Po šio referato, K. Bružas kalbėjo apie tarpusavės informacijos praplėtimą tarp Lietuvos ir užsienio lietuvių spaudos. Jis pažymėjo, kad lankydamąsis Amerikoje 1930 metais turėjo progos susipažinti su Amerikos spauda ir jos darbo sąlygomis. Teko pastebėti stoka sistematingos informacijos apie Lietuvos gyvenimą, kuris budavo dažniausiai atvaizduojamas tik tiesioginėmis laikraščio iškarpomis, nepritaikomomis, neperredaguotomis. Tada ir kilo sumanymas įkurti specialų spaudos biurą užsienio lietuvių spaudai informuoti. Taip gimė "Talkos" spaudos biuras, labai kukliai pradėjęs savo darbą. Dabar, "Talkos" spaudos biuro biuletiniais naudojasi apie 30 užsienio laikraščių. Tačiau, norint pasiekti tokio tobulo šio darbo išplėtimo, reiktų biurą padidinti, biuletenių vietoje 18 puslapių duoti bent 24 puslapius per savaitę. Svarbi sritis yra iliustracijos ir "Talka" yra jau pradėjusi darbą, siuntinėdama redakcijoms matricas su vaizdais iš Lietuvos gyvenimo. Reiktų kas savaitę duoti iliustracijų bent 4 metricas. Butų patobulintas ir pasikeitimas laikraščiais ir paraginami leidėjai siųsti knygas ir recenzijas apie jas. Tuo budu, susidarytų lietuviškų knygų rinkiniai prie užsienio lietuvių laikraščių redakcijų.

L. Šimutis, amerikiečių lietuvių spaudos vardu, padėkojo A. Bružui už jo "Talkos" spaudos biuro organizavimą ir jo varomą darbą.

J. Paleckas pridėjo pageidavimą, kad butų surastas budas svarbiais momentais teikti informaciją ir telegramomis, kas ypač svarbu Amerikai. V. Rastenis pastebėjo, kad reiktų sistematingai teikti žinių iš įvairių sričių, iš anksto paduoti medžiagą švenčių, iškilmių ir sukaktuvių progomis.

Toliau, J. Paleckis referavo apie sumanymus profesiniams santykiams tarp Lietuvos ir užsienio spaudos darbuotojų pagilinti. Tam jis siulė kviesti užsienio lietuvių žurnaliustus atvykti vasaroti į Lietuvą ir buti žurnalistu sąjungos svečiais, kaip tai daro kaimynių valstybių žiurnalistai, prikomandiruoti užsienio lietuvių redakcijų narius prie Lietuvos redakcijų atvirkščiai, keistis pačiu žiurnalistų ir sąjungos įeinančių rašytoju leidiniais ne tik su redakcijomis, bet ir asmeniškai su užsienio lietuvių pažįstamais žurnalistais. Didelės reikšmės turėtų tiesioginės korespondencijos iš Lietuvos į užsienio lietuvių laikraščius, bet joms apmokėti reikėtų sudaryti spaudos fondą prie DULR ar pasaulio lietuvio sąjungos. Gal, prie TSB ar "Eltos". Sąjunga turėtų rupintis, kad spaudos darbininkai išeivijoje butų parupinti senatvėje ir turėtų teisę į pensiją, kaipo svarbiausi lietuvybės darbuotojai.

V. Alantas-Jakševičius referavo apie sudarymą bendros žurnalistų sąjungos, kuri palaikytų nuolatini ryšį tarp Lietuvos ir užsienio lietuvių spaudos. Tokia organizacija turėtų buti ne žurnalistų sekcija prie Pasaulio lietuvių sąjungos, bet atskira pasaulinė lietuvių žurnalistų sąjunga. Jon galėtų įeiti 3 atstovai iš Lietuvos centro, 2 atstovai nuo provincijos, 2 atstovai šiaurės Amerikos lietuvių spaudos, po 1 atstovą nuo Pietų Amerikos, Latvijos ir Anglijos lietuvių.

Dr. A. Gerutis kalbėjo apie sumanymą Lietuvos žurnalistu sąjungos metraštį atvaizduoti ir užsienio lietuvių spaudos ir jos darbuotojų gyvenimą. Be to, reiktų almanachus užsienio lietuvių reikalams. Dir. Pranas Dailidė dėl Lietuvos propagandos užsieny pareiškė, kad lietuvių spaudos darbuotojai užsieniuose turėtų stengtis užmegsti ryšius ir su vietos valstybių spauda, teikdami informacijų apie Lietuvą ir varydami Lietuvos propagandą.

Pradedant po pertraukos II posėdį, pirmininkas Pr. Dailidė pasiųlė atsistojimu pagerbti Dr. Juozą Purickį, kurio vardu pavadinti žurnalistų poilsio namai, Taip pat buvo pagerbti ir kiti mirę Lietuvos žurnalistų sąjungos nariai.

Paskui buvo perskaitytos ir priimtos rezoliucijų komisijos paruoštos konferencijos rezoliucijos. Baigiant konferenciją, nutarta pasveikinti Lietuvos pirmą k a r t ą tarnauja viešam žurnalistų susiburimui. Prezidentą ir Vyriausybės Galvą, o taip pat Mažosios Lietuvos spaudos Patriarchą Martyną Jankų. Amerikiečio redaktoriaus Karpiaus pasiųlymu, pareiškiama užuojauta ir solidarumas Tilžės lietuvių spaudos darbuotojams, kurie dėl žinomų sąlygų negalėjo dalyvauti šioje konferencijoje. Nutariama pasveikinti ir pareikšti solidarumą ir Vilniaus krašto lietuvių spaudos darbuotojams. Konferencijos dalyviai be Klaipėdos ir Girulių, aplankė ir Palangą. Amerikos lietuvių laikraščių atstovai K. S. Karpius ir P. Pivariunas nuvyko į Bitėnus aplankyti Martyną Jankų, kuriam jie pardavė konferencijos sveikinimus ir pabuvojo istoriniame Rambyno kalne. — Tsb.

SKAITYKIT IR PLATINKIT AMERIKOS LIETUVĮ

ATEIKITE PAMATYTI MUSŲ
Naują Rudeninių Batų Pasirinkimą
MYERS BATŲ KRAUTUVĖ
94 GREEN GATVĖS — WORCESTER, MASS.
Skuriniai, įvairios medžiagos, kombinacijos, patento odos ir sporto batai
Pavyzdžiai — Atskiros Poros — Gražinti Dirbtuvei
Paprastai $2.00 iki $4.00 Vertės
Dabar $1.45 ir $1.95
Specialiai:
Moterų "Goodyear Welt" ir "Arch Support" Batai .. $1.95
Vaikų Batai ..... už $1.29
"Best Wear" šliurės 79c

BEDARBIO JAUNIMAS — ŠALIES SVARBIAUSIA PROBLEMA

Prezidento Roosevelto planas duoti darbus ir tolesnę apšvietą šios šalis jaunimui per Tautišką Jaunimo Administraciją, kas įims beveik milijoną jaunųjų, yra judėjimas, kuris jau per pereitus tris arba keturis metus vystėsi.

Nuo 1929 m., daugiau kaip 11,000,000 jaunų žmonių pasiekė 18 metus, kas pripažinta kaipo darbo metai. Jie bandė, netingėdami, rasti kokių nors darbų, bet visur ofisuose, fabrikuose, krautuvėse ir kitose darbo vietos jiems darbai atsakyti, nes laike depresijos visų pirmiausia prie darbų samdoma vedę vyrai su šeimynomis.

Negalima paduoti tikras skaitlines nedirbančio jaunimo. Bus galima jas surinkti tik tuomet, kuomet proponuotas bedarbių cenzas per visą šalį bus surinktas.

Suv. Valstijų apšvietos ofisas rinko faktus net iš 40 apielinkių, ir tos skaitlinės parodė, kad net iš 22,000,000 jaunų žmonių tarpe 16 ir 25 m. apie 3,000,000 konstruktyvis veikimas atsakytas.

Suv. Valstijų Vaikų Biuras rokuoja, kad liepos mėnesy, 1934 m., 2,450,000 iš 6,800,000 aukštesnio mokslo ir kolegijas užbaigę tarpe 18 ir 29 metų nedirbo.

FERA ištyrinėjimai parodo, kad apie 300,000 asmenų, kurie gavo pašalpą spalio mėnesy, 1934 m., niekad neturėjo darbo, ir kad 9 iš kiekvieno 10 buvo tarpe 16 ir 25 m.

Laike pirmų dviejų metų depresijos, pašalpa vis buvo rokuojama kaipo vietinė problema. Pavasaryje, 1932 m., žmonių atyda kreipta į "keliaujančius vaikinus". Panelė Grace Abbott, Vaikų Biuro vedėja, raportavo, kad tavoriniai vagonai prigrusti vyrais ir vaikais. Jie keliauja ir keliauja, todel, kad neturi darbų.

Organizavimas Civilian Conservation Corps buvo pirmas federalis žingsnis teikti pagelbą nedirbančiam jaunimui. Per dve jus metus veikimo net 350,000 jaunu vyrų tarpe metų 18 ir 25 m., dirbo prie valdžios žemių ir girių. Pereitą balandžio mėnesį autorizavimas buvo duotas sudvigubinti prisirašymus.

Federal Emergency Relief Administration nuo įsteigimo gegužės, 1935 m., įvedė net tris tarnystes, kurios liečia jaunimą.

FERA taipgi paskyrė pinigų užlaikyti klasas, kurios mokina amatus. Net nuo 90,000 iki 100,000 studentų gavo darbus kas jiems pagelbėjo užbaigti mokslus

Kudikių Mirtingumas Miestuose ir Kaimuose

Vaikų Biuras rinko ir išleido faktus apie svarbumą medikališkos ir dabojimo priežiuros motinoms ir vaikams. Parodo, kad kudikių mirtingumo rata puola nuo laiko, kuomet viešos sveikatos darbas įvestas šitoje šalyje, ir kad nuo 1929 m., mirties ratos del miestų kudikių buvo žemesnės negu del kaimo vaikų. 1932 m., ir 1935 m., 55 miestų kudikiai iš kiekvieno tuk stančio numirė nesulaukdami pirmų metų, kuomet kaimo rata buvo 58 iš kiekvieno tukstančio 1932 m., ir 1933 m. 59

Katherine F. Lenroot, vedėja Vaikų Biuro, sako "senei sakyta, kad kudikių mirtingumas puiki rodykla musų sociališkos gerovės.

Kuomet bandome rasti priežastį, mes randame, kad kur nėr tinkamų parankumų del medikališkos ir dabojimo priežiuros motinoms ir kudikiams ir viešos sveikatos patarimų arba pamokų motinoms, tai mirtingumo rata aukštesnė. Iš grupės motinų, kurios neturėjo prieš-gimdymą priežiuros, sako Viešos Sveikatos Tarnystė, 80% kaimų motinų sulyginus su 37% motinų miestuose iš 100,000 gyventojų ir daugiaus, neturėjo tokios priežiuros, nes nemanė, kad tai svarbu. F.L.I.S.

PRANEŠIMAS
Amerikos Lietuvis
Į LIETUVĄ TIK $2.

Kurie turi užrašė į Lietuvą "Amerikos Lietuvį" ir jau jų prenumerata yra išsibaigus — prašom panaujint. Taipgi nurėtume paprašyt ir pačių Lietuvos skaitytojų atsikreipt į savo giminaičius Amerikoje gyvenančius, kad jie iš naujo panaujintų arba užrašytų Amerikos Lietuvį.

Amerikos Lietuvio prenumeratos kaina Suv. Valstijose $1.50 Užrubežy—Lietuvoje $2.00.

Dabar pabrangėjus į užrubežį laikraščio persiuntimo kainai, ilgai už dyką siuntinėt negalėsim. Ir kad nereiktų laikraščio persiuntinėjimo sustabdyt, prašome pasiskubint jį atnaujint.

Amerikos Lietuvis
14 Vernon St. Worcester, Mass.

KARAS!
20-to Amžiaus Karas ant Žemės, Jurose ir Ore
Durtuvų grumtynės, nuodingi gazai, lėktuvų pašovimas, artilerijos griausmai, žmonių susprogdinimas ir kitos karo baisybės vaizdžiai aprašyta W. T. SCANLON'O parašytoje ir 1-ja premija Amerikoje apdovanotoje karo apysakoje
"DIEVE, PASIGAILĖK MUSŲ!"
(God, have mercy on us!)
400 pusl. Gražųs, tvirti apdarai.
"Nedaugelis likusių knygų su gerais apdarais nupiginta ir parduodama po 1.00 (su persiuntimu)".
Pinigines perlaidas (money order) siųskit:
Amerikos Lietuvis
14 VERNON STREET — WORCESTER, MASS.

AMERIKOS LIETUVIS

The American Lithuanian Weekly published every Saturday by Gabriel A. Kyba, 14 Vernon St., Worcester, Mass.

Yearly subscription: in U. S. $1.50 | In Foreign Countries 2.00
One half year ..... 1.00 | Single Copies ..... 5 cents

Advertising rates on application

Amerikos Lietuvis savaitinis laikraštis, išeina šeštadieniais, leidžiamas G. A. Kybos, 14 Vernon St., Worcester, Mass.

Metinė prenumerata: S. V. $1.50 | Užsieniuose—Lietuvoj 2.00
Pusei metų ..... 1.00 | Atskiras numeris ..... 5 centai

Prenumeratos pradžia skaitosi nuo užsirašymo dienos. Prenumerata turi but apmokėta iš anksto.

Entered as Second Class Matter September 29, 1914, at the Post Office at Worcester, Mass., under the Act of March 3, 1879.

PIRMOSIOS PASAULIO LIETUVIŲ SPAUDOS KONFERENCIJOS NUTARIMAI

Viso pasaulio lietuvių laikraštininkų pirmoji konferencija, susirinkusi Lietuvos pajuryje, Klaipėdoje ir Giruliuose, Pasaulio lietuvių kongresui pasibaigus, 1935 metų rugpiučio 20 dieną pasidalinusi mintimis bei sumanymais, ir pilna tvirto pasiryžimo glaudžiau sutelkti viso pasaulio lietuvių laikraštininkų pajėgas Lietuvos gerovei ir lietuvių išeivijos tautinės dvasios palaikymui, nutarė:

I. Užsienio Lietuvių Spaudos Informavimo Reikalu:

1) Užsienio lietuvių spauda, informuodama savo skaitytojus apie Lietuvą teįstengia imti žinias iš objektingų šaltinių ir pirmoje eilėje teteikia daugiausiai teigiamų žinių apie Lietuvą, vengdama tokių srovinės kovos aistrų, kurios be pagrindo galėtų pabloginti užsienių lietuvių nuomonę apie jų tėvynę.

2) Konferencijai atrodo, kad yra reikalinga tam tikra informacijų įstaiga, kuri nuolat tarpininkautų tarp Lietuvos ir užsienių lietuvių spaudos. Tokį darbą sekmingai yra pradėjęs "Talkos" spaudos biuras. Konferencija laiko butinai reikalinga, tą darbą praplėsti, padidinant žinių iš Lietuvos kiekį, įvedant perijodines ekonominio ir kulturinio Lietuvos gyvenimo pažvalgas, biuletinius visais aktualiais klausimais, speciales informacijas Tautos bei Valstybės švenčių proga, iliustracijų iš Lietuvos gyvenimo tiekimą ir telegrafo tarnybą. "Talkos" spaudos biuras taip pat turėtų teikti reikalingas žinias, kada yra reikalas viso pasaulio lietuviams vieningai atsiliepti dėl kurio Lietuvai svarbaus įvykio.

3) "Talkos" spaudos biuras taip pat turėtų stengtis koncentruoti žinias iš užsienių lietuvių spaudos apie užsienių lietuvių gyvenimą ir teikti jas spaudai.

4) Konferencija pageidauja, kad butų suorganizuotas reguliarus užsienio lietuvių ir Lietuvos laikraščių apsimainymas. Konferencija taip pat kreipiasi į visas laidyklas, kurios išleidžia knygų, turinčių svarbos informacijai apie Lietuvos ukio ir kulturos gyvenimą, prašydama nusiųsti tų knygų bent po vieną egzempliorių užsienio lietuvių laikraščiams. Drauge konferencija prašo Lietuvos laikraštininkų ir rašytojų per organą, kuris tarpininkaus tarp Lietuvos ir užsienio lietuvių spaudos, pasiųsti užsienio lietuvių laikraščiams lietuviškų knygų recenzijų.

II. Profesinių Santykių Tarp Lietuvos ir Užsienio Lietuvių Laikraštininkų Reikalu:

1) Konferencija siųlo Lietuvos laikraščiams užsienio lietuvių laikraštininkus kviesti savo specialiais korespondentais lietuvių kolonijose.

2) Konferencija laiko reikalinga, kad butų suorganizuotas Lietuvos laikraštininkų platesnis bendradarbiavimas užsienių lietuvių spaudoje, sudarant Lietuvoje veikiantį fondą už tą darbą tinkamai atlyginti.

3) Konferencija karštai pageidauja, kad butų suorganizuotas Lietuvos laikraštininkų komandiravimas padirbėti užsienių lietuvių laikraščių redakcijose ir užsienio lietuvių laikraštininkų komandiravimas padirbėti Lietuvos redakcijose.

4) Konferencija su pasitenkinimu priėmė Lietuvos Žurnalistų sąjungos pasiųlymą, kad į Lietuvą atvykstantieji užsienio lietuvių laikraštininkai palaikytų su Žurnalistų sąjunga artimus ryšius ir pailsėtų Sąjungos poilsio namose.

5) Konferencija kreipėsi į Lietuvos vyriausybę, prašydama, kad tvarkant Lietuvos laikraštininkų ir kulturos darbininkų socialinio draudimo reikalus, išeivijos spaudos bei kulturos darbininkai gautų tas pačias teises socialinio draudimo srityje, kaip ir Lietuvos tų sričių darbininkai.

III. Metraščių ir Almanachų Reikalu:

1) Konferencija priima Lietuvos Žurnalistų sąjungos kvietimą ir užsienio lietuviams laikraštininkams dalyvauti Lietuvos Žurnalistų sąjungos metraštyje.

2) Konferencija laiko reikalinga ateityje Pasaulio lietuvių kongreso proga, kviesti viso pasaulio lietuvius laikraštininkus paruošti bendrą almanachą apie lietuvių gyvenimą išeivijoje.

IV. Pasaulio Lietuvių Laikraštininkų Sąjungos Reikalu:

Konferencija nutarė steigti Pasaulio lietuvių laikraštininkų sąjungą. Sąjungos įstatų projektą paveda paruošti Lietuvos Žurnalistų sąjungos valdybai. Sąjunga turės veikti glaudžiuose ryšiuose su Pasaulio lietuvių sąjunga. Sąjungos įstatai turės buti priimti referendumo keliu. Šių nutarimų vykdymui rupintis konferencija paveda Lietuvos Žurnalistų sąjungos valdybai.

Ign. Šlapelis

APIE LIETUVOS MENĄ

Paskaita I-jam Pasaulio Lietuvių Kongresui, įvykusiam 1935 m. rugpiučio mėn. 11 — 17 d.d. Kaune, Valstybės Teatre

Man tenka garbė kalbėti Tamstoms apie vieną iš daugelio tautos gyvybės paraiškų — apie meną, kuris yra laikomas — ir tikrai dažnai yra buvęs — gražiausiu tautos žiedu.

Tamstoms, atsilankiusiems iš tolimų kraštų į seną tėvynę, be abejo, norėtųsi ne tik turėti duonos, sviesto ir mėsos, bet matyti atgimusios Lietuvos dvasinio gyvenimo žiedą: klestėjantį ir žydintį meną.

Dėja, čia ne vieno Tamstų lukesčiai gali buti apvilti: sočiai pavalgius, galima nerasti, kuo siela galėtų pasidžiaugti.

Šiame savo pranešime norėčiau ne tiek džiuginti Tamstas dideliais darbais ir laimėjimais meno srity, kiek paaiškinti, kodėl Tamstos tų laimėjimų nedaug tematote, palyginti su tuo, kas kitose gyvenimo srityse per 15 metų nepriklausomybės nuveikta. Tuo tarpu kai didžiojo karo visokių kariuomenių sutrypta Lietuva Tamstų pagalba atsistatė ir pasidarė derlingu daržu, tuo tarpu tai Kaunas iš mažo rusų tvirtovės miestelio išaugo į didoką miestą, bent tris syk padidėjo ir pasipuošė rumais, kurie tiktų ir didelėms sostinėms; tuo tarpu kai visose srityse matyti didelė pažanga, meno, ypač vaizdinio meno, srity atlikti darbai mažiau žymųs, o gal atrodo net permaži.

Šiam reiškiniu yra daug svarbių priežasčių, kurios gludi musų laikų baltosios rasės civilizacijos bendroj linkmėje ir Lietuvos gyvenimo specifiškose sąlygose.

Pamėginimas kurti yra įgimta žmogaus savybė, tad ir matome visų kraštų ir visų laikų tautas kuriančias šiokį ar kitokį meną. Bet bendrai visų žmonių palinkimas kurti meną, iki realizuojasi matomuose ir girdimuose vaisiuose, susiduria su įvairiomis kliutimis, jose daugeriopai persilaužia ir pagaliau įgyja konkrečių formų. Įgimtas reikalas kurti vienose sąlygose išsilieja į šokį, kitose į besiužetinį, abstraktinį papuošalą, trečiose į vaizdus, poemas, simfonijas ir t.t.

Neatsitiktinai graikai tam tikram laikotarpy sukurė Ilijadą, vėliau gražiausią skulpturą; taip pat neatsitiktinai musų tauta sukurė daugybę dainų, medžio drožinių ir raštuotų audeklų, kuriais galima didžiuotis. Gvildenti kokiose sąlygose kokie menai kuriasi čia negalima, nes tai sudėtingas dalykas ir daug laiko užimtų, bet trumpai galima pasakyti: tautų gabumai ir noras kurti taip santykiuoja su aplinkuma, kaip žmogaus siela su kunu, kuriame ji gyvena ir reiškiasi.

Visos gyvenimo sąlygos — geofizinės, ekonominės, socialinės ir religinės — sudaro žmogaus dvasios raidos pamatus, tuo pačiu nutiesia gaires meno rušims ir formoms. Bet tų gairių ribose lieka dar daug laisvės talentų individualybei pasireikšti. Taigi "artes liberales" — laisvi menai, kaip juos Romėnai vadino, nėra uždari savo gyvenimu gyvenų padarai. Jie tampriai su gyvenimu susiję, ilgoj žmonijos kelionėj atlieka tam tikrą visuomeninę rolę, ir yra tai daugiau tai mažiau aktualųs ir reikalingi. Grynojo meno rušys, — skulptura ir tapyba — kurios kurėsi senovės miestuose ir ypač buvo pražydusios Graikijoj, vėliau buvo atgaivintos Italijos miestuose Renesanso metu ir klestėjusios Europoj, yra lyg kokie egzotiški augalai, labai opios, lepios ir reikalaujančios gerų sąlygų. Trukstant nors vienai sąlygai jos skursta ir nyksta. Todėl visoj žmonijos istorijoj labai retai ir trumpais laikotarpiais sutinkame pražydusius grynuosius menus: tapybą ir skulpturą.

Grynuoju menu vadinami tokie objektai, kurie gaminami yra ne kokiam nors praktiškam pritaikymui, bet turint galvoj jo efektą, kur padarys jo išvaizdą.

Musų senolių apgyventose žemėse lig šiol, dėl ypatingos geografinės padėties, nebuvo tinkamos dirvos egzotiniams augalams, — gryniesiems menams tarpti. Žiurint į praeitį nesunku pastebėti visišką nebuvimą sąlygų gryniesiems menams. Visu pirma lietuviai neturėjo miestų ir negyveno miesto gyvenimu. Nors tiesa, senoji galinga Lietuva turėjo sostinę Vilnių, kuris 16 amž. buvo labai gyvas prekybos punktas, sociališkai — ekonomiškai reikšmingas, bet kaip visuose Lietuvos miestuose, taip ir Vilniuje, Lietuviai nesudarė viešpataujančios daugumos. Lietuviai ten buvo lyg ištirpę kitataučių mišiny, tad jie negalėjo turėti sąlygų savo grynąjam menui kurti. Esant Lietuvai galinga valstybe, ji ilgai paliko nuošaliai nuo krikščioniškos kulturos, nepergyveno krikščioniškų viduramžių, tuo pačiu nepergyveno krikščioniško meno žydėjimo, kuris Europoj parengė kelius humanistinio meno Renesansui.

Lietuvos valdovai, užimti nepabaigiamomis tėvynės nuo priešų gynimo kovomis, negalėjo rupintis vaizdinio meno ugdymu. Lietuviams apsikrikštijus, atsirado vaizdinio meno reikalautoja ir globėja: Katalikų Bažnyčia ir vienuolynai, bet Bažnyčia turi savo ypatingus siekius ir ji nereikalauja, kad esantis jos tarnyboj menas butų tautiškas. Tad nenuostabu, kad 17 ir 18 amž. Lietuva buvo gausingai apstatyta gražiai išpuoštomis bažnyčiomis, bet tie visi pastatai buvo atlikti iš svetur pakviestų meistrų — menininkų, o smulkesnieji meno kuriniai buvo atgabenti iš Italijos. Tat negalime jaisiais labai džiaugtis ir laikyti savais.

Bajorija, kuri kituose kraštuose buvo savo kulturos ir meno ugdytoja, Lietuvoj tos rolės nevaidino, nes jos didžiuma buvo atskilusi nuo savo tautos ir nutautusi.

Taigi, kaip matome, Lietuvoj nebuvo vaizdiniam grynajam menui tarpti nė vienos palankios aplinkybės.

Tiesa, 28 amž. pabaigoj buvo norėta įkurti Lietuvoj meno židinį ir tam tikslui buvo įsteigtos prie Vilniaus Universiteto architekturos, skulpturos ir tapybos katedros, be, išgyvenusios vos 30 metų, negalėjo padaryti žymesnių pėdsakų Lietuvos mene.

O kai po lenkmečio buvo uždarytas Vilniaus Universitetas su meno katedromis ir prasidėjo klaikiausias musų istorijoj laikotarpis, Vilniaus meno mokyklos silpna sėkla buvo visai suminta ir sunaikinta. Tame laikotarpy net tokie meno reiškiniai kaip kryžiai buvo uždrausti ir statomi vogčia, naktimis.

Iš tų priespaudos laikų primintinas vienas menininkas — Tadas Daugirdas, kurį galima pavadinti musų vaizdinės tapybos meno aušrininku. Jis jaunystėje vertėsi menu, senstelėjęs ėmėsi tirti Lietuvos priešistorinę senovę. Savo archeologijos rinkiniais padėjo pagrindą Kauno misto muzėjui. Jis taip pat buvo pirmas musų tautodailės apaštalas ir vertintojas.

Jei jo vaizdinės tapybos darbų Tamstos nerasite galerijoj, tai ne dėlto, kad jų nėra likę, bet vien todėl, kad jis juos dirbo prieš 50 metų ir nežinojo busimo Lietuvių meno galerijos direktoriaus skonio.

T. Daugirdas buvo savo laiku vienas kareivis ir nedaug tegalėjo nuveikti.

Gyviau pradėjo reikštis musų vaizdinė tapyba ir skulptura tik nuo 1904 m., kada buvo gautos šiokios tokios pilietinės teisės. Už poros metų po to buvo įkurta Lietuvos Dailės Dr-ja, kuri pradėjo spiesti lietuvius menininkus, rengti jų darbų parodas ir populiarinti jų darbus. Tą reikšmingą darbą pradėjo menininkai: A. Žmuidzinavičius, M. Čiurlionis, P. Rimša ir kiti to laiko Vilniaus lietuviai inteligentai.

L. D. Dr-jos rengamos parodos Vilniuj buvo tikri lietuvių atgimimo manifestai ir šventės visoj Lietuvoj. Jas lankė daugybė kaimo žmonių, nes jose dalyvavo ir kaimo dailininkai — dievadirbiai, audėjos ir kiti dailių darbelių meistrai. Iš jų įgyti darbai davė pradžią tautodailės rinkimui ir sudarė pagrindą busimam tautodailės skyriui Čiurlionies Galerijoj.

Tose parodose pradėjo rodytis ir iškilo didysis musų menininkas M. K. Čiurlionis (miręs 1911 m.) — musų meno tikra pažyba. Jis ne tik puikus vaizdininkas — tapytojas, bet ir muzikas-kompozitorius, ir poetas. Jis vertas ypatingo dėmesio ir studijų, bet nėra laiko plačiau su juo supažindinti Tamstas.

Lietuvos Respublikai įsikurus Čiurlionies kuriniai buvo valstybės įgyti ir įsteigta jo vardu galerija kame dabar galima matyti beveik visus jo kurinius.

Musų valstybei besikuriant meno kuryba ir jos reikalais rupintis buvo įsteigta "Lietuvos Meno Kurėjų Dr-ja", kuri pirmaisiais nepriklausomaisiais metais, valdžiai ir visuomenei pritariant ir padedant, organizavo visas, dabar esančias meno įstaigas, bet netrukus, kaip pridera menininkų organizacijoms, suiro.

Pradžioje musų nepriklausomo gyvenimo (1922 m.) buvo įsteigta valdžios laikoma Meno Mokykla, kuri lig šiol yra išleidusi apie 100 auklėtinių, kurių tarpe yra nemaža talentingų menininkų. Per trumpą laiką jie dar negalėjo žymiai pasireikšti, — tam reikia daug ilgesnio laiko, — bet nėra abejonių, kad kai kurių asmenyse bręsta dideli menininkai.

Atsiradus naujoms pajėgoms mene, atsirado reikalas joms diferencijuotis į grupes, kurios atstovauja įvairias šių dienų meno kryptis. Dabar greta daugelio neorganizuotų, pavienių lietuvių menininkų, yra trys organizacijos. Senesniosios menininkų dartos dauguma spiečiasi "Lietuvos menininkų draugijoj". Jaunesnieji menininkai, buvę Meno Mokyklos auklėtiniai, turi draugiją vardu "Nepriklausomieji" ir grupę "Ars". Abi jaunųjų organizacijos turi po 5-6 narius. "Ars" atstovauja modernizmą. Visos trys minėtos organizacijos užimtos ne tiek meno kuryba, kiek meno politika ir tai savo mažos grupelės meno politika ir kitų diskreditavimu. Tarpusavio ėdimosi rezultatai gana liudni: lietuvio menininko vardas Lietuvoj labai diskredituotas.

Trumpai sakant, atgimusioj Lietuvoj nors atsirado šiokios tokios galimybės grynąjam menui kurtis, bet to meno tautiškumui reikštis turime labai nepalankias sąlygas dėl šių aplinkybių: musų grynasis menas pradėjo kurtis neturėdamas jokių tradicijų praeity, galima sakyti, kaip naujakuris ant dirvono. Neturint nei savo meno praeities, nei savo mokyklos, reikėjo mokytis ir semtis patyrimų svetur, Vakarų Europos didmiesčiuose, ypač Paryžiuj. Ten persiėmus jų meno uždaviniais ir siekimais ir grįžus atgal buvo kuriama jų dvasioj. O Europos didmiesčių vaizdinis menas, tapyba jau nuo XIX amž. pabaigos stengiasi, kaip muzika, sąmoningai pasidaryti tik meisterystė, kur ieško stipriai pabrėžtų tapybos pradų. Nauja tapyba visai neranda reikalo ką nors atvaizduoti arba pavaizduoti, svarbesniu uždaviniu laiko grynai formalines problemas. Šios didmiesčių meno srovės randa atbalsių ir pas mus, nors jos musų gyvenimo sąlygoms yra svetimos. Jos vilioja jaunus menininkus, nes save surasti mene sunku ir daug triuso reikia, o keistenybėmis galima greit pagarsėti nors trumpam laikui.

Negalima sakyti, kad naujausių laiko meno srovės butų tik

NAUDOKIS ŠIAJA PROGA

Prisiųsk mums $2.00
O gausi 400 puslapių knygą

20 AMŽIAUS KARAS

Audimo apdaruose, vertės $1.00

Ir prie tos dar $4. vertės kitokių knygų
ir visos skirtingos

Apie Politiką, Ekonomiją, Socialogiją, Istoriją, Apie Pasaulinį karą; taipgi ton sąskaiton įeina įvairios pasakos, belitristika, poezija, juokai, sapnininkas, kiromantija, monai ir visokios kitokioos čia nesužymėtos knygos, kurias galima įsigyt šiame knygų išpardavime.

Įdėk konvertan $2.00 ir pasiųsk žemiau pažymėtu adresu, o mes pasistengsim tuojau pasiųst $5.00 vertės knygų išskaitant persiuntimo lėšas.

Amerikos Lietuvis
10 VERNON STREET — WORCESTER, MASS.

SVEIKATOS SKYRIUS

Šį skyrių tvarko ir prižiuri
AMERIKOS LIETUVIŲ DAKTARŲ DRAUGIJA
Rašo DR. S. BIEŽIS, gydytojas ir chirurgas, Chicago

VASAROS METU

Vasaros laikotarpis yra geriausias sezonas sveikatos atžvilgiu. Mat, šiuo metu oras šiltas, tat žmogus dieną ir naktį laiko atdarus langus. Taipgi prie kiekvienos progos buva laukė, kas duoda veikneišsemiamų galimybių kvepuoti tyru bei sveiku oru. Gi musų geroji saulutė savo gaivinančiais spinduliais maloniai nudažo musų odą ypatingai, visiems gerai žinoma spalva, tarsi, atžymėdama tuos, kurie suprato ir malonėjo pasinaudoti ultravioletiniais spinduliais. Žodžiu sakant, vasara, rodos, ir yra skirta tam, kad žmonėms suteikti daugiau sveikatos, sustiprinti bendrą atsparumą. Užtat nereikia skupauti pasinaudoti visomis progomis.

Saulė yra musų neįkainuojama draugė. Vasara ji yra naudingiausia, nors kartais prieina gerokai paprakaituoti ir net piktelėti ant jos. Vienok nežiurint į tai, musų pareiga turi buti jąja naudotis kiek tik aplinkybės leidžia. Kitais žodžiais saulės spinduliuose buvoti, kiek tik galima daugiau. Žinoma, staigus įdegimas yra ne tik nemalonus, bet kartais net pavojingas, ypač silpnesniems. Tai reikia palengva priprasti iki oda gerokai paruduoja, kuomet jau pavojaus nebebuna. Kada vidurdieny saulė buna labai karšta, tai perilgai nepatartina buti, ypač senesniems ir šiaip jau silpniems. Kad ir stiprus, turi pridengti galvą skrybele.

Drabužius reikia dėvėti plonus ir kad jie nevaržytų kuno. Patogumas turi viršyti madas. Vaikai, ypatingai kurie turi mažai kraujo arba kurie dažnai šalčiu serga, turėtų visą vasarą saulės spinduliuose gyventi dėvėdami kuomažiausia drabužių. Tas labai žymiai sustiprina jų kraują ir bendrai sutvirtina visą kuną, kas gerokai gelbsti jiems išaugti į stiprus vyrus ir moteris. Tėvai, kurie neleidžia savo vaikučiams žaisti saulėje, vargiai gali ir pradėti įsivaizduoti kiek daug žalos savo mylimiems teikia.

Kartais girdime, kad nuo perkaitimo saulės spinduliais tai šen, tai ten žmogus miršta. Tai iš dalies yra tiesa. Vienok, daugiausia miršta tokiu budu tie, kurie turi silpną širdį arba šiaip jau kokį rimtą nesveikumą. Šitokie žmonės turėtų buti labai atsargūs didelėse kaitrose ir niekuomet neturėtų perdaug išvargti. Dideliuose vasaros karščiuose visi turėtų prisilaikyti tulų atsargumų. Reikia vengti visokių svaiginamųjų gėrimų, persivalgymo, didelio išvargimo ar šiaip jau nepaprasto susijaudinimo. Taipgi visados butinai pilnai pailsėti, išsimiegoti. Panašiai elgiantis visai mažai pavojaus rasis iš perkaitimo. Gi priepulio atsitikime, nusilpusį žmogų reikia tuojau pagulдyti į pavėsį, šaltu vandeniu trinti, ledų prie galvos dėti ir, jei karštis aukštai pakįla, tai visą ledais apdėti. Jei širdis susilpsta, reikia duoti kavos gerti arba kitokių atitinkamų širdį stimuliuojančių vaistų. Perėjus priepuliui, tokis žmogus turi buti labai atsargus visais atžvilgiais.

Maudytis ežere, ar juroj, patartina taip dažnai, kaip galima. Tai naudinga net keliais atžvilgiais: proga buti tyrame ore, saulės spinduliuose, pasimankštinti beplaukiojant ir atsivėdinti gaivinančiame vandenyje. Šie malonumai buna sujungti su tulais pavojais. Kas nemoka plaukti, gali prigerti. Kad ir ekspertas plaukikas, kartais sutinka nelaimę mešliungiui sutraukus kojà ar ranką. Viešose maudynėse, kur susikimšimas buna didelis, net tulomis odos ligomis apsikrečiama. Mat visokių žmonių maudosi. Panašiose vietose, ypač reikia vengti, kad neįgėrus suteršto vandens arba neįtraukus per nosį, nes tuomi galima kartais net pavojinga liga apsikrėsti. Esant gerokai įkaitus, reikia pusėtinai atvėsti pirm einant į šaltą vandenį.

Valgis vasaros metu turi buti ganėtinai lengvas. Mėsos ir riebalų reikia visai mažai valgyti, o daržovių bei vaisių neskupėti, kad bereikalo neapsunkinus kuno. Taigi reikalinga daug vandens gerti, tačiau šalto, nuo ledo, ypač gerokai įšilus, reikia vengti.

Vasarą kiekvienas turi pilniausiai išnaudoti sustiprinimui savo sveikatos, ypatingai naudojanties saulės spinduliais bei tyru oru. Tai galima padaryti namie, neišvažiavus į tam tikrus rezortus, nes saulė ir oras nieko nekainuoja. Tik reikia pasiryžimo bei šiek tiek išmanymo.

---

mados padaras. Jų šaknys gludi tam tikruose didmiesčių bendruomenės sluoksniuose, bet, deja, platesniai visuomenei jos yra svetimos. Jų įsigalėjimas pas mus daro giliausią bedugnę tarp meno ir visuomenės. Menininkai sėdi Olimpe ant savo meno problemų, o visuomenė iš jų šaiposi ir puošia savo namus blogais ir pigiais oleodrukais.

Turint galvoj, kad jaunųjų tarpe yra nemaža talentų, galima tikėtis, kad jie persirgę didmiesčių modernizmo liga, patyrimo įgiję ir subrendę pradės kurti savo meną, kurio visi trokšta, kuris suras kelius į visuomenės širdį ir ras platesnės paramos Valdžioj ir visuomenėj, negu dabar turi.

MOKYKLOS DIENOS IR TAVO VAIKAS

DR. JOHN L. RICE,
New Yorko Miesto Sveikatos Komisijonierius

Jau laikas mąstyti apie siuntimą vaikų į mokyklą, ir jeigu iš anksto nori žinoti ar jis gerai progresuos, tai persitikrink, ar jis geroje sveikatoje pradeda mokyklos dienas. Kiekvienas vaikas turi teisę pradėti su sutvarkyta sveikata ir tėvų užduotis yra jiems tą duoti.

Prieš mokyklos atidarymą nuvesk vaiką pas savo šeimynos gydytoją ir tegul jis jį gerai peržiuri. Gydytojas tau pasakys apie vaiko sveikatą ir jeigu jis ko reikalauja tada žinosi ką daryti. Jeigu jis ras fiziškų trukumų, tai jis patars geriausius budus juos pataisyti. Net 80 nuošimtis visų vaikų, kurie pradeda mokyklą lankyti pirmu kartu turi vieną arba daugiaus trukumų, daugumas iš jų menkniekiai, kuriuos lengvai galima prašalinti. Bet net ir mažas trukumas kartais sulaiko vaiko progresą mokykloje.

Blogi dantys, akutės ir ausys, netinkamas maitinimas arba nedamaitinimas yra tarpe paprasčiausių vaikų trukumų. Ir tie visi sulaiko vaiką nuo mokinimo. Bailus vaikas kartais pradeda nekęst mokyklos lankymą del kokio nors menko trukumo ir tėvai nežino kodel vaikas nenori eiti į mokyklą. Tėvai negali suprasti kodel jų vaikas taip gerai negali imtis už mokslo kaip ir kiti vaikai jo klasoje.

Tėvai privalo žinoti, kad nedamaitintas vaikas ne visuomet yra vaikas, kuris negauna užtektinai maisto. Kartais vaikas negauna tinkamos rušies maisto, ir jo valgiai nebalansuoti. Tavo gydytojas tau patars ko duoti ir vaikas tuoj bus drutesnis. Kiekvienas augantis vaikas reikalauja užtektinai šviežių žalių daržovių, nunokusių vaisių ir nors kvortą pieno į dieną.

Vaikas kartais menkas, jeigu negauna tinkamo poilsio. Prižiurėk, ar tavo vaikas nors 9 valandas į dieną miega ir ar gauna užtektinai šviežio oro ir saulėkaitos. Pripratinka vaiką nuo mažens kasdien pasimaudyti.

Gauk inventurą apie tavo vaiko sveikatą — sek gydytojo patarimus ir tavo vaikas galės lygiai stoti su visais kitais vaikais mokykloje. — F. L. I. S.

LAISVĖS STOVYLA

Bartholdi "Laisvės Stovyla" jau bus penkiasdešimt metų senumo ateinančiais metais. Jau planai tinkamai paminėti tą istorišką įvykį pradėti. Tautiška Parkų Tarnystė prie Vidaus Departamento prašo visų žmonių pasiųsti eiles, raštus ir paveikslus apie Laisvės Stovylą, kurie pasirodė arba buvo atspausdinti laike, kuomet Francija davė stovylą Suv. Valstijoms.

Spalio 28 d., 1886 m., šitas paminklas su iškilmingomis ceremonijomis atidengtas ant Bedloe Salos, New Yorko uoste. Prezidentas Clevelandas, su stovylos skulptorium matė atidengimą. Frederick Auguste Bartholdi buvo garsus francuzas skulptorius, jis sumanė stovylą del francuziškos-amerikoniškos unijos 1874. Buvo pastatyta per populiarišką subskripciją ir ėmė net penkis metus užbaigti. Iš viso kainavo $600,000.

Stovyla sveria net 225 tonus. Augštumas iki viršaus žiburio pasiekia net 151 pėdą ir 5 colius. Keturiasdešimt žmonių gali stovėti jos galvoje, ir nuo smakro iki galvos viršaus yra 17 pėdų ir 3 coliai. Jos ištiesta ranka yra 42 colių ilgio ir storumo iš 12 pėdų. Nosis keturių pėdų ir 6 colių, liemuo 35 pėdų storumo. Žiburis gali lengvai laikyti net dvylika žmonių.

Bartholdi's stovyla viršija didumą "Colossus of Rhodes', kuri yra 105 pėdų augščio. Nėra stovyla yra 120 pėdų augščio. Garsi stovyla "Jupiter" skulptoriaus Phidias yra 60 pėdų aukštumo.

Nuo dienos jos atidengimo net 25,000,000 ateivių, kurie atvyko į Suv. Valstijas visų pirmiausia matė Laisvę su tiesos knyga vienoje rankoje ir žiburiu kitoje. Visose kalbose eilės rašytos apie šitą stovylą. Surinkant šituos visų artistų raštus ir iliustracijas butų geras budas del paminėjimo šitų sukaktuvių. Kontribucijas arba patarimus apie tokią medžiagą galima pasiųsti George A. Palmer, Superintendent of Statue of Liberty, National Monument. Fort Wood, N. Y. — F.L.I.S.

Gaspadinėm ir Visom Moterim

Unijų vadai vis stengiasi, kad jų darbininkai gautų didesnį atlyginimą už darbą. Jie pridarė visokių pažiurų unijų, kurios veda streiką ant streiko. kuriuose daug gyvybių jau atėmė laike kovos prieš darbdavius, už iškovojimą didesnio duonos kąsnio.

Tiesa, tas gerai, kad kožnas gauna didesnį atlyginimą. Bet ar mes suprantam, kad tas musų didedsnis algos gavimas yra tik pasigyrimas. Tik, darbininkas tiek linksmas kol jis pareina namo iš dirbtuvės, ir pasigiria, kad aš, ar jis, gauna didelę "pėdę". Bet parsinešęs tą didelę "pėdę" kol viską atsimoka, jau tos "pėdės" ir nelieka, ir vėl tuščiu kišeniu lauk kitos "pėdės" dienos. Taigi, kad ir kažin kiek uždirbtum, jeigu viskas kyla brangyn, tai visvien pinigų nebus.

Apsvarstykit, ar begalima tylėt, ir kęst tokį produktų brangumą? Tokis valgių brangumas buvo tik 10-12 metų atgal, kada darbininkai dar laikėsi iš po karo ir gerai dirbo, nes darbų buvo. O šiandien neturi darbo, o valgyt tiek pat nori. Tai dar gerai, kad nors miestas maitina,

Gaspadinės ir visos moterys, imkite pavyzdį iš šenadoriečių moterių, organizuotai ieškokit teisybės, kad butų galima sulaikyti maisto trustą nuo kėlimo aukštų kainų ant visokių valgomų produktų. Pabandykit kokį mėnesį ir visos susitarę nepirkt mėsos, o pamatysit, kad kovą laimėsit. "Balandėlis"

AMERIKOS LIETUVIO AGENTURA
SIUNČIA PINIGUS
– ir –
PARDUODA LAIVAKORTES
į Visas Pasaulio Dalis
Prirengia Sugrįžimui Leidimus (Re-Entry Permits). Suieško Laivų Vardus, Kuriais Atkeliavot Amerikon. Prirengia Pasportus, Vizas, Keliaujant į Bile Kurią Šalį. Išaiškina Apštį Persiuntimui Daiktų Lietuvon.

Taipgi mes parupinam visokius palikimų bei paveldėjimo dokumentus su notaro antspauda ir Lietuvos Konsulato patikrinimu. Turėdami bile ką iš čia sužymėtų reikalų, kreipkitės į Amerikos Lietuvio agenturą ji jums sąžiniškai visame kame patarnaus.

AMERIKOS LIETUVIO AGENTURA
14 Vernon Street — Worcester, Mass

A. Remizov'as

Kurmis ir Karaliukas

Kartą susitarė kurmis ir paukštukas.

Kurmis prižadėjo žiemą įsileisti į savo olą paukštuką ir pasidainti maisto išteklium.

Paukštukas prižadėjo, kuomet pavasaryj vanduo užliesiąs kurmio olą, įleisti kurmį į lizdą, pasimaityti ir pasilsėti.

Čiulbonėlis išlaikė žodį: ir kurmis iš viso jo maisto tiktai ir rinkdavosi, kas labiau patikdavo.

Taip draugiškai kurmis ir paukštelis praleido lizde pavasarį ir vasarą.

Rudenyj, dar prieš žiemą, kurmis sulig sutarties, įsileido į savo olą paukštelį, bet jį maitino, atmatom, daugiausiai šaknelėm ir išalkusiam paukšteliui. oloj gyvenančiam grumojo sunki bado mirtis.

Nematydamas kitos išeities, ne'aimingas paukštelis nusiminęs kalbėjo:

— Kodel-gi taip!? Aš tau atiduodavau visus geresnius kąsnelius, o tu — kas netinkama. Kitais metais—skirsimės kas sau!

— Nedėkingas tvariny! visą žiemą mano išteklium maitinaisi ir tu išdrįsti išmetinėti!

Kurmis sudavė nagais paukšteliui per smilkmenį.

Nuo to laiko ties žeme lekioja — kraujotas raudonas karaliukas.

O kurmis kiekvieną pavasarį. kaip tiktai vanduo jo olą už'ieja, išeina ant kalnelio.

Ir tupi po gluosniu.
Ir dreba tupėdamas.

J. Naruševičius

APIE GERUMĄ

(Iš L. Tolstojaus — "Vaikų išmintis").

Vaikai Maša ir Miša prieš namą stato lėlėms palapinę.

Miša (piktai į Maša). Netaip! Aną pagalį vilk. Nesuprantanti!

Senė (išeina į prie durį, žegnojasi ir kalba). Tegelbėja ją Kristus! Tai siela angeliška. Visų gailisi. (Vaikai nustoja žaisti, žiuri į senę).

Miša. Tu apie ką?

Senė. Apie jusišką motutę. Atmena Dievą. Musų, vargšų, gailisi. Štai ir sijoną davė, ir arbatėlės, ir pinigužių. Tegelbėja ją Viešpats, Dangaus Karalienė. Netaip, kaip anas nekrikštis. "Daug jusų, sako, valkiojasi". Ir šunes tokie pat pikti. Vos išsinešinau.

Maša. Kas gi tai?

Senė. Gi prieš degtinės krautuvę. Och, negeras ponas. Na Dievas su juo! Dėkui jai, balandėlei, apdovanojo, nuramino sielvartaujančią. Ir kaip reikėtų gyventi mums, jeigu tokių žmonių nebutų. (Verkia).

Maša (į Mišą). Kokia ji gera!

Senė. Užaugsite, vaikučiai, taip pat neapleiskite vargšų. Ir jusų Dievas neapleis. (Nueina sau).

Miša. Kokia ji pasigailėtina!

Maša. O džiaugiuos, kad mama jai davė.

Miša. O aš nežinau, kodel neduoti, kai yra. Mums nereikia, o jai reikia.

Maša. Tu atsimeni, kaip Jonas Krikštytojas sakė: kas turi du rubus, teatiduoda vieną.

Miša. Taip, kai užaugsiu, aš visą ką atidavinėsiu.

Maša. Visą ką negalima.

Miša. Kodel negalima?

Maša. O gi pats kaip?

Miša. O man vis tiek. Reikia buti visiems geru. Ir visiems bus gerai.

(Ir Miša metė žaidimą ir nuėjo į vaikų kambarį, nuplėšė nuo sąsiuvinio lakščiuką ir parašė kažin ką jame ir įsidėjo į kišenių.

Lakštelyje buvo parašyta:)

REIKIA BUT GERU

Sulietuvino Arėjas Vitkauskas

NAUJA MUZIKA

Iš Operetės "Lietuvaitės"
tinkama
Chorams, Solistams ir šiaip Muzikos Mėgėjams
Parašė J. STEPONAITIS, muziką
pritaikė J. ŽILEVIČIUS

Čia sužymėta Visos Operetės "Lietuvaitė" Dainos:

1)—Užtraukim, Jaunime—
2)—Ramiai Miegok ——
3)—Vaikščioja ——
4)—Vėl Susirinkom ——
5)—Sveikas Drutas ——
6)—Kur Mano Panytėlė —
7)—Šokim, Šokim ——
8)—Sveiki, Druti ——
} .25

Chorai užsisakydami nemažiau 50 egz. kiekvienos dainos atskirai, parduosim po 5c egzempliorą. Muzikos formatas didelis, 9¼ x 12¼ colių. Jei choras iš čia sužymėtų gaidų pasirinks keletą ir prisiųs mums po 25c už kiekvieną egzempliorį, o paskui užsisakytų 50 kopijų, pinigai bus atskaityti prie velesniojo užsako. Kreipkitės:

Amerikos Lietuvis
14 Vernon St. Worcester, Mass.

PASAULIO LIETUVIŲ KONGRESO DALYVIAI LIETUVOS PAJURYJE

Pasibaigus Pasaulio lietuvių kongreso posėdžiams Kaune, rugpiučio 18 dieną visi jo dalyviai — užsienio lietuviai, lydimi Draugijos užsienio lietuviams remti narių, spaudos, kulturos ir visuomenės darbuotojų, išvyko į Lietuvos pajurį susipažinti su Klaipėdos krašto gyvenimu ir lietuvių kovomis del savo teisių. Pakelyje vykstantieji buvo visur iškilmingai sutikti. Kai kuriose geležinkelių stotyse užsienio lietuviai buvo sutikti išrikiuotų organizacijų su muzika ir gėlėmis.

Įspudingiausiai užsienio lietuviai buvo sutikti Klaipėdos geležinkelio stotyje. Čia jų laukė tukstančiai žmonių. Išlipus iš traukinio, visus atvykusius pirmiausiai pasveikino DULR Klaipėdos skyriaus pirmininkas J. Vanagaitis. Kongreso dalyvius trumpu žodžiu pasveikino dar prof. Gaigalaitis. Po to visi buvo palydėti ligi nakvojimo vietų. Čia kiek atsigavę svečiai vakare buvo pakviesti į Smiltynės kurortą, kuriame įvyko įspudingas susipažinimo vakaras, su vaišėmis, kalbomis, muzika ir šokiais. Pirmasis kalbėjo J. Vanagaitis, sveikindamas iš visų pasaulio kampų suvažiavusius lietuvius, jis pabrėžė, kad verdant kovoms del Lietuvos nepriklausomybės, Amerikos lietuviai labai daug nusipelnė. "Jųs atvykot į Lietuvos pajurį, kur dar ein kovos, bet mes neabejojame, kad tos kovos baigsis laimingai. Kur tik begyventų lietuviai, visi turi burtis į vieningą tvirtą gaivalą. Visi turime buti pasirengę guldytis galvas už Klaipėdos kraštą ir visą Lietuvą, už vieningą, nedalomą musų valstybės kuną".

Klaipėdos krašto gubernatoriaus vardu atvykusius užsienio lietuvių atstovus pasveikino gubernaturos patarėjas dr. Sakalauskas. Jis dėkojo, kad kongresas savo programos dalį nutarė atlikti Lietuvos pajuryje. Džiaugėsi, kad svečiai atvyko į Klaipėdą pareikšti savo meilę pajuriui ir simpatijas vietos lietuviams, jų dar nebaigtoje kovoje. "Linkiu visiems lietuviams grįžus į įvairias pasaulio dalis laikyti savo širdyse Lietuvos ir pajurio meilę".

Šiaurės Amerikos lietuvių vardu kalbėjo "Draugo" redaktorius Šimutis. "Gal jau tukstantį sykių kongreso darbuose mes kartojome vienybės žodį. Klaipėdos krašto lietuviai norėtų, kad šis žodis neliktų tuščia deklamacija, bet virstų tikrenybe. Viso pasaulio lietuvių yra viena mintis: suburti galingą tautos frontą ir jeigu nedoras priešas pasikėsintų prieš mus, viso pasaulio lietuviai drąsiai puls ir apsigins. Netik Šiaurės Amerikos lietuvių, bet ir viso pasaulio išeivijos vardu, aš duodu tam pasižadėjimą. Jaučiame, kad dabar atėjo toks momentas, kuomet vienybė butinai reikalinga. Jeigu toji vienybė bus tėvynėj, tai jos netruks ir išeivijoje. Vienikimės į bendrą lietuvišką darbą, kad Lietuva butų motina lygiai visiems. Eidami prie Klaipėdos išlaisvinimo didvyrių kapų, mes prisiekime saugoti to krašto laisvę, dėl kurios padėjo jie galvas. Kol širdyje meilė tvaksens — kiekvienas pasaulio lietuvis pasielgs taip, kaip tie, kurie ilsisi didvyrių kapuose. Valio, viso pasaulio lietuvių sąjunga" — karštais pritarimais lydimas, baigė savo kalbą užsienio lietuvių atstovas.

J. Simonaitis sveikino kongreso dalyvius Klaipėdos sukilėlių vardu. "Kaip tauta reikalavo išlaisvinimo, taip dabar ji reikalinga vienybės. Kai buvome vergijoje — lengviau galėjome susiprasti, dabar laisvi budami galim dar lengviau rasti bendrą kalbą. Kas mus skiria, turime atmesti, o priimti tai, kas mus jungia".

Klaipėdos krašto direktorijos vardu sveikino dr. Anysas. Jis linkėjo pasisemti jaunų jėgų tėvynės darbui. "Čia jųs matysite musų vargus ir laimėjimus ir tai paskiau galėsite panaudoti tėvynės darbui".

St. Miščikas kalbėjo Pietų Amerikos lietuvių vardu. Jis pareiškė atstovaujamų lietuvių pasiryžimą ir norą: "Gal su ginklu, gal svečiais mes kitą kartą atvyksime pas jus. Jei tėvynė bus pavojuje, Argentinos ir Brazilijos lietuviai atvyks savanoriais ginti savo Motinos Lietuvos ir Klaipėdos krašto".

Kitą dieną svečiai aplankė įžymes Klaipėdos krašto vietas, Nidos sklandymo mokyklą, Kuršių kopas, vasarvietes ir t.t. Pabuvoję Klaipėdos krašte porą dienų, jie nors trumpai susipažino su to krašto lietuvių gyvenimu, jų kovomis su vokišku gaivalu, susipažino su Klaipėdos lietuviais ir su jais išsikalbėjo visiems rupimais reikalais. **Tsb.**

LIETUVOS UKININKAS — VASAROJAUS PIOVĖJAS

PIRMOJI PASAULIO LIETUVIŲ SPORTO OLIMPIADA

Pirmojo pasaulio lietuvių kongreso metu, Kaune rugpiučio 14, 16 ir 17 dienomis buvo suruošta pirmoji pasaulio lietuvių sporto olimpiada, per kurią Lietuvos visuomenė ir suvažiavę užsienio lietuviai turėjo gražios progos pamatyti Amerikos, Latvijos ir Lietuvos sportininkų pasiruošimą bei pajėgumą. Visos numatytos rungtynės vyko labai draugiškoje nuotaikoje. Ypač iš visų lietuvių savo sportiškais gabumais skyrėsi Amerikos lietuviai. Latvijos lietuvių sportininkai olimpiadoje dalyvavo labai gausingai: juos atstovavo keturi sporto kliubai. Latvijos lietuviai dalyvavo visose sporto rušyse. Lietuvos sportininkus ir žiurovus labiausiai stebino amerikiečiai lietuviai. Iš viso, Amerikoje lietuviai sportininkai nekartą iškėlė ir išgarsino Lietuvos vardą, tad ir šį kartą jie turėjo gražios progos apginti ankščiau savo įgytus pasisekimus. Didžiausį įspudį Lietuvos sportininkams Amerikos lietuviai sportininkai paliko iš krepšiasvydžio žaidimų. Kriaučiuno pasirodymas krepšiasvydžiu tiesiog stebino visus ir Lietuvos sportininkų širdyse kėlė džiaugsmą, kad turime brolius už jurių marių, iš kurių galime daug sportiško pasimokyti.

Visa pirmoji pasaulio lietuvių sporto olimpiada buvo paskirstyta į tris dienas. Rugpiučio 14 dieną prieš pietus Lietuvos kuno kulturos rumuose buvo suloštos pirmosios krepšiasvydžio rungtynės. Jas labai lengvai laimėjo Amerikos lietuviai: Amerika—Lietuva 36:5, Lietuva — Latvija 28:2 ir Amerika — Latvija 49:2. Taigi, Amerikos lietuviai laimėjo lengvai prieš Lietuvos ir Latvijos lietuvius, o Lietuva lengvai nugalėjo Latvijos lietuvius.

Tą pačią dieną vandens sporto rungtynės buvo Kauno jachtklubo plaukiojimo baseine. Šių rungtynių metu buvo pasiekti du nauji Lietuvos rekordai: Lietuvos sportininkas Astrauskas 400 metrų plaukime nuplaukė laisvu stiliumi per 6 min. ir 6 sekundes. Taip pat ir plaukimo estafetė (3 x 100 m.) užtruko tik 4 min. ir 31,3 sekund. Šį paskutinį rekordą pasiekė Kauno rinktinė, kurią sudarė Berenis, Vasaitis ir Šimaitis. Antrą estafetės rinktinę sudarė Amerikos lietuviai: Šemaitytė, Budrikas, ir Savickas. Jie pažymėtą kelią nuplaukė per 4 min. 53,2 sek. Vandensvydžio rungtynės, kurios Lietuvoje buvo suruoštos pirmą kartą pasibaigė be rezultatų. Užsienio lietuviai sportininkai atskirose varžybose pasirodė gana gražiai, užimdami tai pirmas, tai antras vietas.

Antroji sporto olimpiados diena buvo kariuomenės sporto stadione. Ją atidarė Švietimo ministeris prof. J. Tonkunas. Sportininkus pasveikino DULR pirmininkas R. Skipitis, Lietuvos Kuno kulturos rumų direktorius V. Augustauskas. Amerikos lietuvių sportininkų vardu kalbėjo Juška. Be to, direktoriui V. Augustauskui Juška įteikė gražų adresą, skirtą Lietuvos sportininkams nuo Amerikos lietuvių sporto olimpinio komiteto. Amerikos, Latvijos ir Lietuvos lietuviai sportininkai, gražiai sportiškai apsirengę ir savo klubų spalvomis pasipuošę, išsirikiavo. Po atidarymo iškilmių buvo pradėtos futbolo rungtynės. Jose dalyvavo Kauno aukštosios klasės komandos: Kovas, LFLS (Lietuvos fizinio lavinimosi s-ga), Tauras, LGSF (Lietuvos gimnastikos sporto federacija), JSO (jaunalietuvių sporto organizacija) ir 4 Latvijos lietuvių komandos: Rygos — Vytis, Šviesa ir Liepojaus — Vytis ir Laisvė. Futbolo rungtynėse pasiekti toki daviniai: Rygos Vytis laimėjo prieš LGSF 1:0, Tauras prieš LFLS — 2:1; MSK ("Maisto" sporto klubas) prieš JSO 2:0; Kovas — JSO 0:0; MSK prieš Liepojos Laivę 3:0; LFLS prieš Rygos Šviesą — 2:0. Į pusiau finalą įėjo Kovas, MSK ir Tauras. Kovas pralaimėjo MSK 1:0. Finalo rungtynėse susitiko Tauras — MSK. Rungtynės pasibaigė lygiomis.

Lengvojoje atletikoj vyrų konkurencijoje pasiekti toki rezultatai: 110 metrų bėgime pirmą vietą laimėjo Knošas (Amerikos lietuvis), šį kelią nubėgęs tarp 18,4 sekund., 400 metrų bėgime pirmą vietą laimėjo Jarmolajevas (Lietuva) — per 52,8 sekundes. 800 metrų bėgimą laimėjo Barkauskas (Lietuva) — per 2 min. 07,1 sek. 200 metrų bėgime pirmą vietą laimėjo Blinka (Lietuva) — per 25,2 sekundes, ir 5000 metrų bėgime pirmą vietą laimėjo Tendys (Lituva) šį kelią nubėgęs per 16 min. 36,9 sek. Moterų konkurencijoje 60 ir 200 metrų bėgime pirmas vietas laimėjo Dzindziliauskaitė.

Trečioji sporto olimpiados diena buvo įdomiausia, nes bokso ir krepšiasvydžio pasirodymuose pirmavo Amerikos lietuviai. Tik lietingas oras trukdė sportuojantiems ir žiurovams. Paskutinės sporto olimpiados dienos programa prasidėjo bokso rungtynėmis. Dalyvavo Amerikos, Latvijos ir Lietuvos lieviai — garsiausieji sportininkai: Čikagos meisteris Šedvila, Knašas, Latvijos pussunkio svorio čempionas Tonkunas ir kiti; Marčiulionis (Lietuva) punktais nugalėjo Čikagos meisterį Šedvilą; vidutiniame svoryje Šeštokas (Latvija) punktais nugalėjo Varną (Lietuvą); pussunkiame svoryje Tonkunas (Latvija) trečiame rounde nokautu nugalėjo Rumeniną; sunkiame svoryje Knašas (Amerika) nugalėjo Bagdonavičių (Lietuva). Orasvydžio rungtynes laimėjo Latvijos lietuviai.

Visų sporto olimpiados rungtynių žiurėjo tukstančiai žmonių. Laimėtojams buvo įteikta daug gražių dovanų. Po olimpiados Lietuvos Kuno Kulturos Rumai visiems rungtynėse dalyvavusiems sportininkams suruošė kuklias vaišes. — **Tsb.**

Gyvunijos Muziejus Lietuvoje

Prieš didįjį karą Vilniaus krašte, Lebiodkos dvare, gyveno Laurynas Ivanauskas. Tai buvo didelis gamtos mėgėjas ir žinovas. Jis buvo užsimanęs surinkti visų pasitaikančių savam krašte augalų, vabzdžių, paukščių bei gyvulių pavyzdžius ir tą darbą dirbo ilgus metus, negailėdamas nei pastangų, nei išlaidų.

Jo sunus Tadas Ivanauskas, kuris dabar profesoriauja Vytauto Didžiojo universitete ir kurio vardas, kaipo gamtininko, yra plačiai žinomas ne tik Lietuvoje, bet ir užsieniuose, nusigimė į savo tėvą. Dar vaikas budamas, jis jau padėjo tėvui kuo įmanydamas, o paaugėjęs pradėjo vabzdžius, augalų ir gyvulių rinkinius sudarinėti pats. Ligi Didžiojo karo Ivanauskai jau buvo sudarę tokius gamtos rinkinius, kad juos butų su mielu noru paėmę net pasaulinio masto muziejai. Bet štai užėjo didysis karas. Tadas Ivanauskas, tiek laiko kruopščiai sudarinėjęs augmenijos ir gyvunijos rinkinius (kuriuos buvo skyręs Lietuvai), pajuto, kad jiems gręsia pavojus. Pamiršęs visus kitus reikalus, jis pradėjo rupintis tik jais ir išsaugojo. Didysis karas praužė, o Ivanauskų rinkiniai pateko į Nepriklausomą Lietuvą. Jie sudarė dabartinio musų gamtos muziejaus pagrindą.

Dabar tie rinkiniai — gamtos muziejus gerokai prof. T. Ivanausko pastangomis papildyti, yra Vyt. Didžiojo universiteto didžiuose rumuose, kur užima dvi dideles sales. Dabar čia yra viskas, ką Lietuvos gamta turi. Galima čia susipažinti su visais buvojančiais musų krašte paukščiais, gyvuliais, vabžiais ir šliužais. Yra čia pats mažiausias musų paukštis nykštukas ir pats didžiausias — erelis. Yra atstovai visų veislių ančių, žasų, tilvikų, perkuno oželių, slankų, vištinių paukščių, vanagų, sakalų, pelėdų, genių ir daugybės kitų paukščių rušių, kurių čia nėra galimybės išskaičiuoti. Gyvulių skyriuje galima pamatyti briedį, elnią, vilką, lapę, udrą, šerną, plėšriausį Lietuvoje gyvulį lušį, kiaunę, kiškį ir t. t. Garsiųjų stumbrų, kurių senovėje buvo pilnos musų girios, dėja, tėra tiktai kaulai.

Roplių skyriuje galima pamatyti ne daug ką-žaltį (kuris senovėje buvo laikomas šventu), gyvatį, dar šį tą ir... vėžlį. Pasirodo, kad vėžlių esama pietų Lietuvoje, tik žinoma ne tokių, kokių galima rasti šiltuose kraštuose. Be šitų, čia yra visų žuvų ir visų vabzdžių atstovai (vabzdžių pavyzdžių yra apie 1500).

Be savo krašto gyvunų, musų gamtos muziejuje yra daug dar ir kitų kraštų. Ypatingai dėmesio yra vertas Pietų Amerikos gyvunų skyrius. Daugybę vabzdžių, šliužų ir gyvulių iš Pietų Amerikos parvežė prof. T. Ivanauskas 1931 m. Prof. T. Ivanauskas iš Pietų Amerikos parvežė tukstančius eksponatų, kurie dabar yra padėti šalia musų krašto gyvunijos atstovų.

Šiame šiltųjų kraštų augmenijos skyriuje galima pamatyti smauglių, gyvačių, barškuolių, krakodilų ir daugybę kitų baisybių. Čia pat galima pasigrožėti ir įvairiasspalvio stebėtino didumo drugiais.

Gamtos muziejuje įvairių gyvių pavyzdžių yra keliolika tukstančių. Įėjęs į muziejaus patalpas, lankytojas pasijunta lyg patekęs į paukščių ir žvėrių šeimą. Daugelį gyvulių ir paukščių galima čia pamatyti naturalėse aplinkybėse — paukščiai sėdi savo lizduose, žvėrys tuno pakrumėse ir t.t.

Musų gamtos muziejus nėra sandelis. Tai yra įstaiga, kurioje žmogus gali susipažinti su gamta. Pažindamas gamtą, žmogus gali tinkamiau ją įvertinti ir tiksliau suprasti, o pažinti savo krašto gyvuniją kiekvienam pravartu.

Muziejų tvarko ir prižiuri prof. T. Ivanauskas. Jame yra vaizduojama tik gyvunija. Augmenija pavaizduota yra Botanikos muziejuje, Fredoje.

Vilniuje Mirė Emilija Vileišienė

Rugpiučio 26 dieną Vilniuje mirė žymi lietuvių visuomenės veikėja ir uoli kovotoja dėl lietuvybės teisių Emilija Vileišienė. Seniai prieš karą Vilniuje gyvendama, ji buvo visai atsidėjusui visuomeniniam lietuviškumo darbui. Ji dalyvavo įvairiose moterų draugijose, kurioms dažnai vadovauduavo. Vokiečiams okupavus Lietuvą, Vileišienė pasišventusi dirbo labdarybės darbą Vilniuje. Ji globojo ir tvarkė mergaičių bendrabutį, kurį vėliau lenkai sunaikino. Visą savo turtą ji atidavė labdarybės tikslams.

Prieš penkerius metus, jau budama sena, velionė dar buvo nuvykusi į Ameriką rinkti aukų skurstantiems Vilniaus lietuviams. Jos karštos tėvynės meilės dėka, pavyko iš Amerikos lietuvių parvežti į Vilnių nemažai suaukotų pinigų ir daiktų, kuriuos ji atidavė lietuvių moksleivių bendrabučiams.

Emilijos Vileišienės vardas Vilniaus krašte yra gerai žinomas. Iki paskutiniųjų savo gyvenimo dienų velionė sielojosi ir rupinosi lietuviškojo jaunimo reikalais. Ji palaidota Vilniuje, Rasų kapinėse, rugpiučio mėn. 29 d. Tose kapinėse yra palaidoti ir kiti Vileišių giminės nariai. Laidotuvėse dalyvavo ir Nepr. Lietuvos visuomenės atstovai. — **Tsb.**

8.400.000 Litų Palestinon!

"Tėvų žemė" Nr. 34-35, 1935. VIII 24, klausia, "Kaip tą suprasti?

Oficijaliomis žiniomis Volfas-žengelmann į Palestiną jau išvežęs 8.400.000 litų. Reikia manyti, kad slapta, be varžymų, yra išvežęs antrą tiek. Pats bravaras yra taip pat smarkiai įsiskolinęs, jog jau dabar už skolas valstybė jį galėtų perimti į savo rankas".

— Pirmojo pasaulio lietuvių kongreso proga, iš Amerikos buvo atgabentas dr. A. M. Račkaus muziejus. Dabar daromi žygiai, kad tas muziejus liktų Lietuvoje ir patarnautų Lietuvos mokslui.

SPARNUOTI LIETUVIAI

DARIUS IR GIRĖNAS

Parašė P. JURGĖLA

TURINYS: Dariaus ir Girėno gyvenimo ir veikimo apžvalga. Skridimas per Atlantą. Soldino miško paslaptis. Žygio atgarsiai pasauly. Dariaus ir Girėno nuopelnai aviacijai ir musų tautai. Poezija apie LITUANIKĄ. Skridimo rėmėjai ir rėm. komitetai.

384 pusl. su 86 paveikslais; tvirti viršeliai. KAINA $1.50, siunčiant paštu 1.65.

Reikalaukite:

Amerikos Lietuvis

14 VERNON STREET
Worcester, Mass.

Lainer's

VALYTOJAI — 73 Green Gatvės — DAŽYTOJAI

KOSTIUMAI - PALTAI - SUKNĖS

GRAŽIAI IŠVALYTI
ATYDŽIAI IŠPROSYTI
SUTAISYTI IR
GUZIKAI ĮSIUTI

70c

Aukštos Rušies ir Atsakomingas Patarnavimas

Dial 5-5281

Ben. Mendelsohn
ADVOKATAS
390 Main St. Room 931-932
Worcester, Mass.
Tel. 5-3865 Res. 2-4233

Ofiso Tel. 5-2576 Room 527
Charles W. Tamulonis
Lietuvis Advokatas
Namų Tel. 3-3631
390 Main g-vės—Worcester, Mass.

F. A. Vaišnora, M. D.
(VEIKSNER)
LIETUVIS GYDYTOJAS
OFISO VALANDOS:
Nuo 10—12 ryte; nuo 2—4 dienos
ir nuo 6—8 vakare
(Sekmadieniais sulig susitarimo)
Tel. 5-7810
96 Vernon G-vės, Worcestery

R. V. Westlin, M. D
Gydytojas
Baigęs Mokslą Suomijoj
OFISO VALANDOS:
Nuo 10-11 ryte; nuo 2-3 dienos
ir nuo 7-8 vakare
Trečiadieniais — nuo 10-11
45 Prospect Street
Fitchburg, Mass.

MESSIER'S DINER
Pabandykit Pas Mus Syki Pavalgyt ir Pasisvečiuot Naujai Įrengtuose Pudelėse.
49 Millbury Gatvės

High-Test Range &

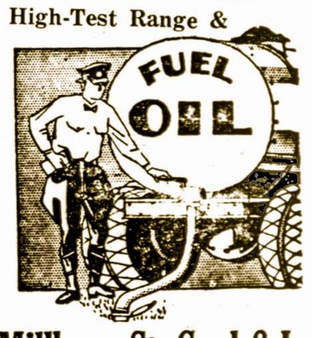

Millbury St. Coal & Ice
COMPANY
Tel. Dial 2-7387 — Dial 3-3631
Visokios Rušies Angliai
NAUJOS ANGLIJOS KOKSAI IR MĖLYNIEJI ANGLIAI, MUSŲ SPECIALIŠKUMAS
Aukštos Rušies Aliejus Pečiams ir Kurui
JONAS KIELA
441 Millbury St., Worcester, Mass.

MOTIEJUS A. CIVINSKAS
Vienintėlis Lietuvių Graborius Worcestery

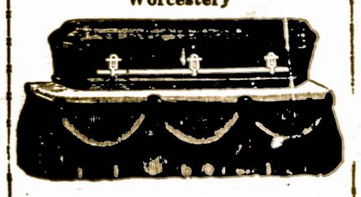

Patarnauju laidotuvėm ir išrandavoju automobilius įvairiems reikalams už prieinamiausią kainą. O 25 mylių atstume nuo Worcesterio, susisiekimo reikaluose, patarnauju už dyką. Kreipkitės— Tel. 5-5898
340 HARDING STREET

Lietuvos Ukininkai Sukilo

Kaunas, rugpiučio 28. — 2 kaimiečiai buvo užmušta susikirtime su policija, kurių kovoje buvo užmušta vienas policistas.

Sulig suvienytos spaudos pranešišmo, kaimiečiai esą nepatenkinti žemų kainų nuostatais ir trasportacija. Jie esą, tukstančiais ir ginkluoti, renkasi į miškus, šalikeliuose, vedančiuose į Kauną.

LIETUVOS KARIUOMENĖS ŽYGIS Į VILNIŲ

(PRIEŠ 15 METŲ (1920. VIII. 15)

1920 m. pirmojo pusmečio pabaigoje rusų lenkų karo laimė pakrypo rusų pusėn. Rusų pulkai lankus nubloškė beveik ligi pačios Varšuvos . Lenkija atsidurė pavojuje ir pradėjo dairytis, kas čia galėtų suteikti pagalbos. Tomis dienomis pagalbos galima buvo tikėtis tik iš santarvės valstybių. Prie jų Lenkija ir puolė.

Santarvės valstybės pagalbos Lenkijai suteikti neatsisakė. Santarvės valstybių ir Lenkijos atstovai Spa miestelyje pradėjo tuo reikalu derybas. Kalba ėjo apie tam tikras sąlygas, kuriomis pagalba gali buti suteikta. Tų sąlygų tarpe buvo pažymėta ir tai, kad Lenkija privalo kuo skubiausiai grąžinti Lietuvai Vilnių. Lenkijai visos sąlygos pasirodė priimtinos ir ji su Santarvės valstybėmis liepos 10 d. pasirašė atitinkamą sutartį.

Spa pasitarimų vaisiai buvo greitai sužinoti ir Lietuvoje. Musų kariuomenės kai kurioms dalims buvo duotas įsakymas vykti į Vilnių ir jį užimti. Toksai reikalų susidėstymas visus gerokai nudžiugino. Kariuomenės dalys pasileido į žygį, neparastai geros nuotaikos apimtos.

Tuo tarpu šiaurinės Vilniaus krašto dalys buvo bolševikų rankose. Jie čia atsirado, bevydami lenkus. Musų kariuomenės dalims buvo įsakyta su rusais elgtis korektiškai. Gana korektiškai elgėsi ir bolševikai, bet tik su musų kariuomene. Su gyventojais jų santykiai buvo nelabai kokie. Budami apdriskę ir alkani, jie darė rekvizicijas, plėšikavo, visiškai nebodami, kad tai daroma svetimame krašte, su kuriuo tik ką padaryta taika. Musų kariuomenės dalims teko ne kartą apginti gyventojus nuo bolševikų plėšikavimo. Tą patį teko daryti ir bežygiuojant į Vilnių.

Musų kariuomenės dalys traukė į Vilnių įvairiais keliais, paskubėdamos. Turbut, del to skubėjimo ir tarpusavio susižinojimas buvo ne koks. Bet viskas baigėsi laimingai ir Vilnius buvo užimtas. Pirmoji į Vilnių įėjo 7 pėstininkų Didžiojo žemaičių kunigaikščio Butegeidžio pulko viena kuopa.

Minėtoji kuopa, pakeliui į Vilnių, turėjo sustoti Nemenčine ir užimti tiltą per Nerį. Ji, Nemenčiną pasiekusi, buvo jau pasirengusi įvykdyti uždavinį ir palaukti tolimesnių nurodymų. Tačiau pabugo. Nemančine rado daugybę rusų, kurie pradėjo į musiškius žvairuoti. Iš viso ko galima buvo suprasti, kad jie musiškius rengiasi nuginkluoti ir užgrobti maisto atsargą.

Ką daryti? — iškilo svarbus klausimas. Apie dalykų buklę painformuoti pulko vadą ir palaukti jo nurodymų nebuvo galima. Lukuriuoti buvo pavojinga. Bolševikų buvo tokia daugybė, kad susirėmimas su jais butų pasibaigus musiškių visišku pralaimėjimu. Bet tuo tarpu nuspręsta žygiuoti toliau, į Vilnių, kur turėjo buklė paaiškėti.

O Vilniuje jau buvo bolševikai. Lenkai, norėdami mus su bolševikais sukiršinti, miestą užleido jiems. Bolševikai Vilnių užėmė liepos 14 d. ir musiškiai rado juos ten jau bešeimininkaujančius. Tai tačiau musų kariuomenės nenugąsdino, o ypač minėtosios 7 pulko kuopos. Liepos 15 d. prieš pietus ji pasiekė Vilniaus apylinkes, o apie antrą valandą įžengė į patį miestą.

Musų kariuomenės tuo laiku Vilniuje pasirodymas buvo nelauktas. Pasklidus žiniai, kad į miestą traukia ginkluoti buriai, pakriko ir bolševikai, ir vilniečiai. Visi manė, kad grįžta lenkai. Tačiau netrukus paaiškėjo, kad čia ne lenkų, o Lietuvos kariuomenė.

Nors ir buvo tai tik viena kuopa, bet įspudį ji padarė milžinišką. Šeimininkavę miestą lenkai, jau buvo spėję įkyrėti. Negeresni buvo ir bolševikai. Patyrę vienų ir kitų begalės skriaudų, .vilniečiai tikėjosi dabar laisviau atsikvėpti. Gatvėse suskambėjo galingas "Valio Lietuva". ir "Niach žyje Litva".

Žygis Vilniaus gatvėmis, apie kurį buvo visaip spėliota, pavirto triumfo eisana. Minios žmonių, keldamos ovacijas, atlydėjo kuopą ligi Jurgio prospekto. Čia kuopa sustojo — kaip tik priešais bolševikų kariuomenės štabą. Atsirado tuoj burys ir bolševikų, kurie išsirikiavo kitoje gatvėse pusėje. Kaž koksai jų vyresnysis išėjo pryšakin ir pasakė sveikinimo kalbą, palinkėdamas savo sostinėje įsikurti amžinai.

Tuo tarpu atvyko ir musų kariuomenės atstovai tartis su bolševikų vadovybe del Vilniaus užėmimo. Reikia manyti, kad jie gerokai nustebo, radę musų kariuomenės kuopą jau Vilniuje.

Kuopa, kuriai teko garbė pirmai įžengti į Vilnių, netrukus nuvyko ilsėtis. Po pietų į miestą įtraukė musų kavalerija, kuri pakeliui į Vilnių turėjo porą susirėmimų su lenkais. Tų susirėmimų metu buvo nuginkluota ištisa lenkų brigada. Naktį atidundėjo artilerija. Didesnės musų kariuomenės jėgos į miestą įėjo sekančią dieną.

Užėmus musų kariuomenei Vilnių, gyvenimas jame atgijo. Bet ramybė užtruko neilgai. Prasidėjo ypatingai smarkūs mušiai su lenkais pietuose. Savaitės slinko. Pagaliau atėjo spalių mėnuo. Pasklydo kalbos apie taiką. Spalių pradžioje susitiko lenkų ir musų atstovai Suvalkuose apsvarstyti taikos sąlygų. Taika buvo padaryta. Taikos sutartį lenkai pasirašė iškilmingai, bet galvodami apie smurtą, kurį ir įvykdė po sutarties pasirašymo vos 24 valandoms praslinkus. Vilnius vėl pateko okupantams. Tsb.

VILNIAUS ALBUMAS su LIETUVOS ISTORIJA

Ta brangi knyga, Vilniaus Albumas, drauge kurioje telpa Lietuvos Istorija tarpe 13-to šimtmečio ir šių dienų. Verta kiekvienam lietuviui ją įsigyt kaipo brangų Lietuvos dokumentą.

Ši knyga parsiduoda po $4.00 ir $5.00, bet dabar, einant musų knygyno knygų išpardavimui nupigintomis kainomis, mes tą knygą — Lietuvos Albumą pasiųsim tam, kuris mums prisiųs $1.

Am. Lietuvio Knygynas

14 Vernon St. — Worcester, Mass.

Iš Naruševičiaus Ratų

NUOTIKIS IŠ LAIKRAŠTININKŲ GYVENIMO

Kaž-koks ponas įeina į redakciją vieno anglų dienraščio ir nori su redaktorium pasimatyti.

— Tamsta — sako — jusų dienraštis savo paskutiniam numery patalpino melagingą pranešimą.

— Negali but, mielas pone.

— Tamsta parašei, kad ponas N. buvo teisiamas.

— Ne kitaip.

— Pasmerktas?

— Na, taip.

— Pakartas?

— Ir tai teisybė.

— Ne, tamsta, tai neteisybė, nes aš esu ponas N.

— Negali but.

— Taip tikrai turiu garbės tai tamstai pakartoti, tikiuosi, kad tamsta pranešimą atšauksi.

— Nei kiek nemanau, ponuli.

— Kaip tai, tamsta nemanai tai padaryti, norėčiau žinoti kuo remiantis tamsta taip tvirtini?

— Parkartoju, kad šito nepadarysiu.

— Tamstą apskusiu.

— Daryk, kaip tamstai dabojasi, bet aš niekuomet neatšauksiu tai, ką sykį pasakiau. Galiu tiktai tamstai tiek padaryti kad apgarsinsiu dienraštyj, kad virvė ant kurio tamstą pakarta nutruko ir kad tamsta gyvas išlikai.

KĄ VARPAI SAKO

— Tegul bus pagarbintas. Jėzus Kristus!

— Per amžius amen. Baltruviene, o ką jųs čia man pasakysite?

— O tai atėjau pas gerbiamąjį poną pasitarti. Tamsta išleidai mane už mano nabašninko vyro tai tegu tamstai Dievas už tai atlygina! Bet ką-gi?! Baltrus jau pusantro meto kaip numirė, o bėdinai naš'ei sunku pasaulyj gyventi, ne kaip sekasi ukininkavimas!

— O ką-gi aš į tai galiu pakartoti tamstai?

— Neš, atsiprašau ponuli, ans ordinarininkas Jonas, tai baisiai darbštus vyras; darbas jam rankose verda ir karštai mane myli.

— Ehe, ar tik jis neįsimylėjęs ne tiek į tave, kiek į tavo ukį ir tuos litukus, kuriuos tau nabašninkas paliko?

— Tikrai, ponuli, nežinau. Bet tai padorus vaikinas. ne girtuoklis, jį į karčemą nė su lazda neįvarysi.

— Hm. visa tai gerai, bet jis už tąve žymiai jaunesnis, kaip apsives, tai gali ir gerbti nenorės?

— Jau ką čia, ponuli, bekalbėti, man tos vedybos dieną ir naktį rupi, del jų ir darbo negaliu tinkamai atlikti!

— A, tai sunku tauu patarti. Bet va, ar žinai ką? dabar skambina bažnyčioj ant mišių, eik ir atydžiai paklausyk ką tau mažasai varpas pasakysiąs.

Už valandos uždususi Baltruvienė velei pas poną atbėga.

— Na, ką tau varpas pasakė?

— Oi, gerbiamasai ponuli! Jis man tolydžio aiškiai kalbėte kalbėjo: Eik už Jono, eik už Jono! kad net man kvapą burnoj užėmė!

— Na, jeigu taip, tai ir tekėk už Jono.

Po to už pusės metų velei ateina Baltruvienė, o dabar Jonienė.

— Oi, gerbiamasai ponuli, jau tur but neištrivosiu! O tas netikėlis ir palaidunas mane iš stubos jau varo! Oi, varge, varge, vargeli mano, kada aš tave jauną išvargsiu! Delko aš sau akis užsirišau ir taip nelaimingai ištekėjau O ir tas varpas taip b.ogai man patarė!

— O gal tu blogai klausei? Gal jis tau ką kita kalbėjo? Va ir dabar skambina, eik dar kartą paklausyk ir gerai paklausyk!

Už valandėlės grįžta Jonienė, liudnai į žemę galvą nuleidusi.

— Oi, turbut nuo manęs tuomet Dievas atsitraukė. Ar aš ausų neturėjau! O šiandien tas varpas kalba kuoaiškiausiai man į širdį: kvaila boba, kvaila boba, kvaila boba!...

Jaunas Vyras — Vakar susitikau gatvėje jauną ypatą, stebuklingai gražią.

Jauna Panelė — O tai stebėtina, aš vakar niekur nebuvau išėjusi.

Barbiškas Meilės Nuotykis

Stora Barbė tešlą minkė,
Jon's įgnybė jai į kinką,
Barbė strielčium atsistojo
ir tešla Jonylai tvojo:
— Ko tu lendi, besarmati?
Sako Jon's:—kad nieks nematė!
— Tuo labiau!..—jį Barbė bara,
—Eik, velniop!—jį laukan varė.
—Na, palauk, nepyk, Barbute —
Duoki savo man rankutę,.
Juk tave, žinai, aš myliu,
Kai bari mane — aš tyliu...
—Eik velniop!—Barbutė širšta,
Pasirakštijo net pirštą —
Keikia kubilą ir Joną,
Trina pirštą į sijoną...
—Na, matai Barbut, kam pykti?
— Eik velniop! — ji ėmė klykti,
Ir paraudo, ir išbalo.
— Kai prikibo, nėra galo!...
— Na, Barbut, nebuk pasiutus—
Šeimininkas juk prišutys,
Čia mane prie tav' atradęs, —
O ir tau jis atnagradys!
— O tai ko tu lendi?... Noriu kad išeitum!.. — Barbė stora
Nors pikta dar ir paraudus
Bet jau žodis netoks skaudus...
—Brukšt— pro duris šeimininkė
— Kas tau, Barbė, atsitiko ...
Nors buvau nuėjus klėty,
Bet atbėgau pažiurėti!..
(Jons' tuo tarpu kampan stuko, kad neliko jo nė "duko").
Barbė kiek labiau paraudo:
—Nieko, rakštis—pirštą skauda!
—Na, tai ko kaip vaikas klyki
Tarė Barbės šeimininkė;
Apsisuko ir išėjo.
Jons prie Barbės vėl atėjo.
Žiuri, ji pagavo verkti
Ir pro verksmą Joną smerkti:
—Mat, tave, padlieca, myliu —
Del tavęs viską nutyliu,
O tu eini ir pas kitą
Duodi auskarus už litą...
Lauk, daugiau kad nematyčiau,
Tu manai, sakiau aš tyčia... —
Tai Barbutė skundė Joną,
Purkštė, šnypštė į sijoną...
— A, tai to pikta, kad kitą
Puošiu aš už visą litą!?...
Na, Barbut, tu čia tai klysti, —
Kam čia tokia melagystė?...
—Taigi, taigi, Ona sakė,
Kad tu myli tą smailakę,
Kur večioruos visaip raivos.
Nors ir kojos jos taip kreivos!...
— Ką tu?!.. Ona, lapė, sakė ..
Nenaudinga šita blakė!...
Ji manęs, tai tiesa, nori!... —
Barbei šypso skruostai stori;
Kai Jonukas tą pasakė:
— Taigi, Jonai šita blakė —
Ji tavęs, tur but, pavydi
Ir užtai mane vis šidy...
— Taigi, mat! — prieina Jonas,
Toks švelnus ir toks malonus,
Sako drąsiai: — Tu pasauly
Man viena esi, kaip saulė!
Tave vieną, Barbe, myliu!...
O kaip tu ... Sakyk. ko tyli?...
— Myliu... — Barbė tyliai taria,
Bet prie kubilo privarė
Bekalbėdams geras Jonas.
Ir tik—dulkt!—augštyn sijonas,
Ji ant kubilo — ir Jonas, —
Neišlaikė svorio ožiai
Ir su duona apsivožė...
Mat nematė — kokia gėda! —
Kad į tešla abu sėda...

"Lietuvos Ukininkas"
Arėjas Vitkauskas

DURPĖS — LIETUVOS TURTAS

Gaudant Laimę

Prisiminęs gamtos jėgas
Trenkiau arklą, trenkiau ietį.
Ir nupurtęs kalnų sniegus
Varaus bėdas nugalėti.
Nusibodo čia gyventi
Kur jau vargas stelbia rožes.
Jau ir noras imta senti,
Nesupratus gamtos grožio.
Bet ne laikas nusiminti
Kol dvasia krutinei ritas.
Pažabojus aukso mintį
Reikia vytis laimės rytus.
Reikia stengtis viršun kilti
Spindulių takais erdvėmis...
Pasikeitus talkan viltį
Maldaut saulės kolei prašvis.
Pasikėlus lig žvaigždelių
Lig paties melsvojo dangaus
Prašyt laimės Visagalio
Kol žmogaus gyvastį ragaus.

Vand. Junevičius

Lakuno Dainelė

Drąsios mintys gema...
Paukščiai rodo kelią.
Į padangę skristi
Mano širdį kelia.
Aeroplanas šiuoliu
Virš žemės pakilo,
Pasisupęs erdvėj
Nuskrydo per šilą.
Ir toliau prieš vėją
Į kitą pakraštę,
Čiuoždamas skubėjo
Kilnios laimės rasti.
Aeroplanas žygiu
Prieš audras išskrydo.
Viesulus pavergęs
Grožybę išvydo.
Baltos rožės šypsos,
Žvaigždės atsispindi.
Taip arti čia dangus
Tik už kelių vingių.
Žiauruys vėjai staugia
Audros rodo kelią.
Išskrydam su drąsa
Parvyksim su dalia.

Vand. Junevičius

Daina Apie "Batas"

Nesakykite "Kamašas"
Tarkit tiesiai "Batas"
Nes teisingai taip jis rašos
Ir spaudoje matos.

Taigi "Batas" atsidarė
Pirma tai Šiauliuose
Amatninkai susitarę
Dirba išsijuosę...

Mat, nespėja jie gaminti
Avalų daugybės:
"Bato" išdirbiniai plinta
Dėl geros kokybės!

Kokį norite fasoną
Galite ten gauti:
Džiaugsies Tamsta, arba žmona,
Spėję apsimauti:

O tai "Batas", tai "Batelis"
Tai jis šauniai veikia!..
Eisiu batų del "širdelės"
O ir man jų reikia!..

"Batas" — firma atsidaro,
Ir visi ją žino.
Pačią paskutinę madą
Jis puikiai gamina!

Moteris

Kai kas sako, jog moteris paprastai be drąsos. Visai ne! Drąsos gal ir perdaug, tik joje yra kitos savybės, kurios nugali ir drąsą. Tai — grynai moteriškos savybės.

Viena neblogos išvaizdos moris, ponia, iš piktumo vyrui norėjo nusišauti. Nusipirko revolverį, nuėjo į miesto sodą, jau prisidėjo revolverį prie smilkinio... Čia jai reikėjo kiek pabraukti plaukus ir ranka užkliuvo už skrybėlės. Tas jai priminė — kaip ji negražiai atrodys nusišovusi, su ta nauja skrybelaite: juk bus taip ne "prie veido", — todel pergalvojo ir nutarė nebesišauti...

De rerum plunxnae

— Pasakyk, mano mielas, ką sau mano višta ką ant laktos tupi?

— Jinai tur-but sau mano — kad dabar kiaušiniai pabrango.

— Pasakyk, mano mielas, delko varna kvarksi?

— Jinai taip sau draugo ieško.

— Pasakyk, mano mielas, kiek bus penkis syk po aštuonis?

— Visaip gali buti.

— Kaip tai?

— Na — žiurint koks terminas.

Vyskupas: Prašau man pasakyti, ar staigiam reikalui pasitaikius, galima kuo kitu krikštyti?...

Klierikas: Tai yra... taip...

Vyskupas (šposaudamas). Pavyzdžiui, sriuba, ar galima?...

Klierikas: Tokia sriuba, kokią mes valgome, tai galima, bet tokia, kaip Jusų Ekscolencijos, tai negalima, nes butų perdaug riebi.

Mokytojas: Kiek yra sakramentų?

Mokinys: Dvylika.

Mokytojas: Blogai. Sekantis.

2 Mokinys: Dešimts.

Mokytojas: Blogai. Sekantis.

Mokinys iš paskutinio suolo. (pakeliant ranką, mikčioja). Aš... aš... pasakysiu.

Mokytojas: Matote, paskutinis klasėje mokinys, o jus pataisysiąs — gėda. Na, gerai, mano mielas pasakyk.

Mokinys iš paskutinio suolo (mikčiodamas). Se... sep... septyni...

Mokytojas: Labai gerai, o koki?...

Mokinys iš paskutinio suolo (mikčiodamas) Pir... pir... pirmas Sausis, antras Va...sa...ris, trečias Ko... vas...

Mokytojas: Gana, gana...

Tula maža dvarininko dukrelė, matydama daugybę žmonių ties rumais susitelkusių, paklausė mokytojos, ko šie žmonės nori.

— Duonos neturi — atsakė mokytoja.

— Didelis čia daiktas — tarė mergaitė — tai tegu valgo bulkas.

J. Naruševičius

NAUJOS KNYGOS KĄ TIK ATVEŽTOS IŠ LIETUVOS

Paslaptingas Radinys, Nikas Karteris, 63 pusl. knygelė	35c
Rudolfo Valentino Gyvenimas, E. Ramond	50c
Kaip Apsisaugoti Nuo Ligų, Dr. E. M. Geravičius	50c
Į Aukso šalį, Joseph Spillman, S. J.	50c
Pilsudskis, Aldanavo	50c
Žydų Rinktinės Apysakos, Vertimai	$1.00
Dubrovskis, Puškino	50c
Mėlynoji Ranka, E. Wallace	$1.00
Zuzi Soka, A. Narkevičius	$1.00
Durys Su Septyniais Užraktais, E. Wallace	$1.00
Dvasios ir Žmonės, Z. Lagerloff	50c
Raudonasis Ratas, Edgar Wallace	75c

Kreipkitės

AMERIKOS LIETUVIO KNYGYNAS

14 VERNON STREET — WORCESTER, MASS.

Vietos žinios

Mokykla Imigrantam

Vieša Dieninė Mokykla imigrantam yra laikoma kas dieną laike mokyklos metų Lamartine gatvės mokykloj nuo 9-tos valandos ryto iki 4-tos valandos po-pietų. Šioji mokykla yra užlaikoma pagelbėt vyrams ir moterims, kurie dirba naktimis ir negali lankyti vakarinę mokyklą. Mokinys gali lankyt mokyklą iš ryto ar po-pietų bile kurioje valandoje, kuri patogi jam ar jo darbui ir buti kiek ilgai jisai noi. Nauji imigrantai, kurie nori išmokt anglų kalbą, turės daug naudos iš šios mokyklos. Šioji mokykla pagelbės viešbučio darbininkams, dirbtuvės darbininkams, kurie dirba naktimis, beraščiam imigrantam kurie priversti įstatymų lankyti mokyklą taipgi mokytiems imigrantams, kurie nori išmokt anglų kalbos prisirengiant į vakarinę ar dieninę aukštesnę mokyklą. Ypatinga pagelba yra suteikiama tiems, kurie nori mokytis apie Jungtinių Valstijų Istoriją ar Valdžią, kad laimingai išlaikyt kvotimus del naturalizacijos. Užsiregistruokite Lamartine gatvės mokykloj arba Direktoriaus raštinėje, kambarys 415, Chamber of Commerce budinkas, 32 Franklin St., Worcester, Mass.

S. L. A. REIKALAI

6-tą dieną rugsėjo buvo susirinkęs burelis Worcesterio Lietuvių veikėjų, viso 30 ypatų iš abiejų SLA. kuopų (318 kp. ir 17 kp.). Buvo apkalbėta SLA. Pildomosios Tarybos rinkimai ateinantiems metams. Šaltai apsvarsčius visus dalykus SLA. gerovei ir apkalbėjus visų kandidatų tinkamumą ir vienbalsiai nutarta rinkti šios kandidatus:

Į Pirm. Adv. F. J. Bagočių, iš Boston, Mass.

Į Vice-Pirm. K. Strumskį, iš New York, New York.

Į Sekr. dabartinį Viniką arba P. Jurgeliutę. Del šių dviejų balsai pasidalino lygiai, pusė už P. Jurgeliutę, pusė už Dr. Viniką.

Į Iždininkus adv. Lopatą, iš Wilkes-Barre, Penn.

Į Iždo Globėjus dabartinį St. Mockų iš Boston, Mass., ir Virbicką, iš Pittsburgh, Penn.

Daktaru kvotėju dabartinį dr. Stanislovaitį.

Kas del iždininko, tai buvo daug išdiskusuota ir prieita prie išvados, kad mes turime rinkti adv. Lopatą. Mat adv. Lopata yra dabartinis SLA. patarėjas ir gyvena Penn. Valstijoje, o SLA. čarteris yra įregistruotas Penn. valstijoje. Tokiu budu, kad ne dabar, tai gal toliau bus pareikalauta kad Pildomoji Taryba apleistų New Yorką ir apsigyventų Penn. valstijoj. Gi adv. Lopata kaip tik ir gyvena toje pačioje valstijoje. O jeigu Ad. Lopata panorėtų, tai žinoma, kad Pildomoji Taryba turėtų apleisti New Yorką. O kad apsaugojus centro iždą dabartiniuose bloguose metuose, ir kad nęišmėčius be reikalo daug musų sudėtų pinigų, todel nutarėme rinkti ir balsuoti ateinančiuose rinkimuose už Ad. Lopatą į iždininkus. O kas link dabartinio Pirm. adv. Bagočiaus, taippat matydami, kad jis daug darbų ir spėkų padėjo per šiuos du metu, kad išgelbėjus SLA. nuo jam gręsiančio pavojaus, nutarėmė ant ateinančių metų remti jo kandidaturą.

Mat, Worcestery yra gana didelė SLA. kolonija, kuri sudaro iš abiejų kuopų viršaus 700 narių. Tokiu budu turime teisę kalbėti ir daboti SLA. organizaciją. Mums yra svarbu turėti tokius žmones SLA. priešaky, kurie dirba su pasišventimu organizacijos labui ir jos gerovei.

Komisjos Parašas:
J. G. Mozuraitis
J. Rauktis
Vladas Jankauskas

SVARBI ŽINIA

Namų savininkai, Jųs galite sutaupyti 20 centų ant kiekvieno dolerio, apdrausdami savo namus nuo ugnies per L. J. Paulauską, seniausią lietuvių agentą. Tie, kurių ugnies apdrauda baigiasi, kreipkitės del informacijų.

L. J. PAULAUSKAS
Tel. 4-7957 — 10-A Vernon St.
Worcester, Mass.

Maironio Parkas ir Tvarka Jame

Veik visos katalikiškos ir tautiškos draugijos laikė šiemet savo parengimus tame parke. Kaip jau visiems yra žinoma, Maironio Parkas priklauso Labdarybės draugijai, o tą draugiją veik visos vietos katalikiškos ir tautiškos (išskiriant bolševikus) rėmė ir teberiamia ir jai kas metai Lietuvių Dienas rengia. Bet paskutiniu laiku pasireiškia kokis tai nepasitenkinimas parko komitetu. Ypatingai tuo komitetu nepasitenkina gegužinių rengėjai — pusininkai. Mat, Parko komiteto yra nusistatymas duot "pusę" visų įplaukų dagi be žinios pusininko. Čia ir kįla nesusipratimas.

Pusininkas nori, kad jo nusamdytas parkas jam priklausytų, o kas pelno liktų, su juo skaitytis pusiau. Reiškia pusininkas nusisamdęs vietą nori pastatyt savo žmones, savo prekes ir savo tvarką, su kuria parko komitetas turėtų sutikti ir imt dalyvumą jos prižiurėjime. O paskui, parengimui pasibaigus, turėt bendrai pusininkas su parko komitetu patikrint verteivystę ir pasidalyt jos įplaukomis. Taip darant nesusipratimai butų išvengta..

Dabartinė parko tvarka yra netinkama ir ji netinkama štai del ko: 1) Gegužinės rengėjas prie jam tinkamos tvarkos nėra prileidžiamas. 2) Parko komitetas pats savo darbininkus pastato neatsiklausdamas pusininko. 3) Del bendros apyvartos apyskaitos pusininko nesikviečia. 4) Vietoj demokratinės parko santvarkos, vykdoma diktatura.

Paimkim pavyzdin kad ir alaus kambarį; tas kambarys užverstas tinkamo ir netinkamo naudojimui alaus, pilnomis ir tuščiomis bačkomis, o raktais naudojasi tiktai parko gaspadorius ir komiteto nariai. Kas reiškia, kad prisieina pasitenkinti tik parko komiteto raportu. O paprastai suprantama yra, kad vienpusišku raportu niekas nenori pasitenkinti, o ypatingai kur bandoma pelnu dalytis pusiau.

Taigi, jei norime, kad del Maironio Parke rengiamų parengimų kivirčiai butų likviduoti, parko komitetas turi įsileist gegužinės rengimo pusininką prie bendros išlaidų ir įplaukų kontrolės.

Piknikierius

Lietuvių Radijo Programas

Prašome užsistatyt savo radijus — WHDH stoties (830 kilocikliaus) kaip 9:30 ryte šį sekmadienį.

Programos dalyviai: 1. — Bert Orris orkestras iš Lawrence, Mass. 2. — Rožė Černauskaitė iš Lawrence, Mass., solistė. 3. — Rožė ir Ona Černauskaitė, seserys, iš Lawence, Mass., dainuos duetą.

Prašome neužmiršt parašyt laišką ar atvirutę į stotį WHDH, parašydami kaip patiko programa arba klauskite koklas dainas norėtumet išgirst? Adresuokite: Radijo Korporacija, 73 Farragut Rd., So. Boston, Mass.

Liet. Radio Korp.

Linksmas Parengimas

SLA. 318-tos kuopos linksmas piknikas įvyks rugsėjo 15-tą dieną, Juryio Babrausko ukyje, Leicester, Mass. Parengimas prasidės 12-tą valandą vakaro ir trauksis iki vėlumos. Bus geri muzikantai, tai žmonės turės progą pašokti. Prašome visų lietuvių iš toli ir arti atsilankyti. Nuvažiuoti galima autobusais, Spencer, North Brookfield, Rochdale ir Barre. Davažiavus Manville gatvę reikia išlipt ir eiti penkias minutes iki pikniko vietos.

Komisija

Iš Lietuvių Moterų Klubo Veikimo

Vasarai praėjus, minėto klubo moterys pradeda judėti ir smarkiai rengiasi prie "Hallowe'en" kostumų šokių. Komisija išrinkta iš sumanių narių, kurios rupestingai darbuojasi kaip geriausia patenkinti publiką.

Komisijon įeina panelė Monika Manasaitė, ponios N. Sinkevičienė, Montvilienė, M. Pupkienė ir Kaminskienė. Visos komisijos narės yra jaunos ir linksmos, todel ir kitus gali palinksminti. Kviečiame iš anksto senus ir jaunus atsidaryti skrynias ir išimti senus drabužius kostiumų paruošimui. Dovanos bus duodamos už gražiausius ir įdomiausius kostiumus.

Kviečiame visus išanksto buti prisirengus prie spalių (Oct.) 30-tos dienos vakaro, Lietuvių Piliečių Klubo svetainėj, 12 Vernon gatvės. Grajis J. Dirvelio orkestras ir bus daug visokių juokų. Bilietai jau platinami ir prašome svečių nusipirkti iš-anksto.

J. L.

Maynardo Piknikas Pavyko

Pereitą sekmadienį, Naujosios Anglijos lietuvių piliečių kliubai, susijungę į bendrą kliubų sąryšį surengė pikniką. Piknikas pavyko gerai. Vien tik prie vartų surinkta virš 300 dolerių. Kliubiečiai besilinksmindami prie Jono Dirvelio orkestros, viską išvalgė, išgėrė ir pinigų prisikišę kišenius grįžo namon.

Dabar naujojo kliubų sąryšio iždas pilnas, tik reikia užsibrėžtas darbas varyt pirmyn.

Reporteris

Pavyzdingos Sutuoktuvės

Juozas Kučinskas ir Marijona Čepuliutė susituokė rugpiučio 10-tą dieną, Šv. Kazimiero bažnyčioj. Daug žmonių buvo bažnyčioj laike sutuoktuvių. Pabrolis buvo jaunuojo brolis Petras Kučinskas, gi pamergė Elena Čepuliutė, jaunosios sesuo, taipgi buvo gražus pulkelis. Petras ir Magdalena Kučinskai, iš Sterling, Mass. yra jaunojo tėvai, gi Ananas ir Margarieta Čepuliai, yra jaunosios tėvai, nuo 75 Hamilton gatvės.

Po sutuoktuvių, įvvko vestuvių puota Lietuvių Piliečių svetainėje, dalyvaujant daug giminių ir draugų. Jaunieji buvo išvykę į Lake Champlain, New Hampshire ir parvažiavę apsigyveno 75 Hamilton gatvės.

Viešnia iš Philadelphia, Pa.

Daug Worcesteriečių nudžiugo pamatę ponią Vincentą Timinskaitę-Jankauskienę, nes kaikurie buvo jos nematę per virš dešimts metų. Ji išbuvo Worcestery per vieną savaitę, nuo rugsėjo 1-mos iki 8-tos dienos, aplankė savo brolį A. Timinską ir kitas gimines, kurių šioje apylinkėje turi labai daug. Kartu su jąja atvyko jos jaunas sunelis, kuriam labai patiko Worcesteris. Vincenta Timinskaitė, gyvendama Worcestery buvo pasižymėjus kaipo dainininkė ir veikdavo tarp vietinio jaunimo. Laike "Amerikos Lietuvio" gegužinės, viešnia turėjo progos susieit su labai daug savo pažįstamų ir nustebino visus savo netikėtu atsilankymu. Visi džiaugėsi pasveikinę viešnią su jos sunumi ir pasikalbėjo apie praėjusį laiką. Pirmadienį, rugsėjo 9-tą dieną, viešnia sugryžo atgal į savo namus, Philadelphia, Pa.

Bronius Lekeckas Gryžo į Mokslą

Bronius Lekeckas, gerai žinomas inžinierystės mokslo studentas, išvyko į universitetą, Lurham, N. H., rugsėjo 9-tą dieną. Jisai yra Kazimiero ir Margarietos Lekeckų sunus, nuo 33 Barclay gatvės. Bronius Lekeckas eina jau trečius inžinierystės mokslo metus ir ikšiol jisai parodė nepaprastus gabumus tame moksle. Apart to jisai ima dalyvumą įvairiose sporto rungtynėse ir yra atsižymėjęs atletas.

Paskutinis Vasaros Sezono Piknikas

Aušros Vartų parapijos jaunimas smarkiai rengiasi prie savo metinio pikniko, kuris įvyks rugsėjo 22-rą, sekmadieny, prie bažnyčios. Rengimo ir darbo komisiją sudaro p. Bernardas Barysas, Tamas Stoškus ir Juozas Leikus.

Bus viso ko tik kas norės. Bus proga laimėti piniginę dovaną $5.00. Taigpi daug įvairių įvairiausių kitų dovanų, galėsite laimėti. Beano party įvyks taipgi.

Kadangi šis bus paskutinis piknikų sezonas, tai kviečiam nuoširdžiai visus dalyvauti, ypač savo tėvelius, dėdes ir tetas, žinoma mes visus palinksminsim. Bus garsi muzika, chorai dainuos. Sporto programas suruoštas po vadovyste Jono Manaso, Alf. Volungio ir Jono Kašėtos. Laukiam atvykstančių.

Rengėjai

Graži Farma Pardavimui

Parsiduoda virš 30 akrų žemės. Žemė derlinga, 4 karvės, 200 virštų, ančių, kalakutų, ir dvi kiaulės. Vieta labai puiki — bėgantis upelis, žaliuojanti giria. 5 mylios iki miesto. Banė del visų gyvulių. Šieno užtektinai del 10 karvių. 4 kambarių namas, miesto vanduo, su visais moderniškais įtaisymais. Tik eik ir gyvenk. Taksos mažos — tik $20. metams. Parsiduoda už $3,500. Jokio mortgičiaus nėra. Jei kas sutiktų galėtumem ir mainyt. Kreipkitės Amerikos Lietuvio raštinėn, 14 Vernon St., Worcester, Mass.

(36 — 38).

CHRYSLER ir PLYMOUTH

NAUDOTŲ KARŲ IŠPARDAVIMAS

Pradedant šeštadienio ryte ir pakol visi naudoti karai bus išparduoti, mes parduosim šiuos karus už Jusų kainas ir sąlygas:

1935 CHRYSLER SEDAN, Demonstratorius
1931 DODGE SEDAN
1931 AUBURN SEDAN
1928 BUICK SEDAN
1931 PEERLESS SEDAN
1935 PLYMOUTH, Demonstratorius
1929 HUDSON SEDAN
1928 HUDSON SEDAN
1931 BUICK COUPE
2 DODGE SEDAN PASIRENKANT $50.
1933 DODGE DE LUXE MODELIS, SU RADIO — $200. PIRMA MOKESTIS

Yra dar 20 karų iš ko išsirinkt ir visi karai gvarantuoti. **Mes turime parduoti, idant padaryt daugiau vietos. Musų nuostolis bus Jusų naudai. Ateikite ir duokite pasiulymą už bile kurį naudotą karą ką turime.**

L. & K. MOTOR, INC.

Lietuvininkas ir Petkunas, Savininkai

5 Grabowski Square — Worcester, Mass.

TEL. DIAL 2-9041

Gegužinė Abiem Parapijom

Šv. Vardo Marijos draugija rengia gegužinę, sekmadienį, rugsėjo 15-tą dieną, 1935 metuose, Maironio Parke. Abiejų parapijų chorai dainuos ir bus įvairių pamarginimų. Prano Navicko orkestra grajis iki vėlai nakties.

Rep.

TRYS DEVYNIOS

Tai vaistai, kurie gydo ir stiprina kraują nuo įvairių ligų. Tas trijankas atgabeno tiesiai iš Palangos į Worcesterį vienas lietuvis amerikietis — Kaulakis. Jis buvo sustojęs Amerikos Lietuvio knygyne ir paliko po porą tuzinų pakelilų keturių rušių gyduolių — dvi rušys Trijų Devynerių, viena rušis parsiduoda po dolerį, o kita po 75c pakelis.

Taipgi paliko dviejų rušių arbatas, kurių pakelis parsiduoda po 50 centų. Ant kiekvieno vaistų pakelio yra parašyta nurodymai kaip tą gydančią arbatą reikia vartot.

Norėdami įsigyt pakelį, kreipkites Amerikos Lietuvio krautuvės adresu: 14 Vernon gatvės, Worcester, Mass.

PARDAVIMAI

Parsiduoda aštuonių kambarių namas, su visais patogumais, elektra, šiltu ir šaltu vandeniu, maudynėmis. Yra 9 akrų žemės; tvartas, vištinyčios kur įvesta elektra; didelis sodas visokių vaisingų medžių; gražus miškas; prieina prie ežero. Vieta randasi arti autobusų ir karų — 2 minutės vaikščioti ir vieną kartą mokėt už nuvežimą į miestą. Likusi našlė viena nori parduoti. Kreipkitės: **Nellie Narbutienė, 4 Sargent Street, Worcester, Mass.** (37 — 38)

PARDAVIMUI

Trys žemės sklypai — geroj vietoj prie valstijos kelio, Millbury Mass. Parsiduoda labai pigiai. Kreipkitės visomis informacijomis pas **John Budvietis, 31 Columbia gatvės, Worcester, Mass.** (35-37)

Išsinuomuoja Kambarys

Išsinuomuoja erdvus, patogus kambarys del pavienio žmogaus — vyro ar moteries, ramioje vietoje. 8½ Ward gatvės. Kreipkitės bile kada.

Leiskite Mums Buti Jusų Bankieriais

PINIGAI

KADA JUMS REIKIA — IKI $300.00

Per 20 metų žmonės pasitikėjo mumis, kada jiems reikėjo pinigų ar patarimų.

NEW METHOD LOANS
Leidimas 210
544 Main Street — Tel. 5-3181
Worcester, Mass.

Millbury Furniture COMPANY

Baldai, Kilimai, Naminiai Rakandai

Grunow — Norge — Crosley
ELEKTRINIAI ŠALDYTUVAI
Glenwood, Queen Atlantic ir Kitų Išdirbysčių PEČIAI
Philco — RCA Victor — Zenith RADIO
Maytag—ABC—Thor—Blackstone SKALBIMO MAŠINOS

Taipgi Mes Taisome Radio

Geriausios Rušies Baldai už labai žemą kainą — Mokant tuojau arba išsimokėjimui.

TEL. DIAL 2-5936
178-200 Millbury Street
Worcester, Mass.

Reikalinga Darbininkas

Kurs supranta valgomųjų daiktų krautuvės darbus. Darbas yra nuolatinis. Darbininkas turi buti vienas be šeimynos ir turi turėti paliudijimus įrodant jo teisingumą. Prašau atsišaukti sekančiu adresu: **F. L. 101 Paquonock Ave., Windsor, Connecticut.** (37 — 39)

Reikalinga

Moteris ar mergina, namų darbui. Turi but švari ir teisinga ir mokėt valgį pagamint. Nuolatinis darbas. Atsišaukite laišku arba ypatiškai šiuo adresu: **Mrs. D. K., 99 Paquonock Ave., Windsor, Conn.** (37-39)

Reikalinga Darbininkė

Reikalaujama moteris prižiurėt namus žydų šeimynai. Turi pasilikti naktimis. Kreipkitės: **Lainer's, 73 Green gatvės, Worcester, Mass.**

"Amerikos Lietuvio" Spaustuvėje Atlieka Visokius Spaudos Darbus

LAUKITE IŠKILMINGO ATIDARYMO

ROME'S APPAREL SHOP

100 GREEN ST. — WORCESTER, MASS.

Aukštos Rušies Paltų, Kostiumų ir Suknių
Už Pigiausias Kainas Worcestery

Pavyzdžiui: SPORTO PALTAI—Padaryti parsiduot už $10.98 — Musų Kaina $7.74

Suknes Padarytos Parsiduot už $5.98 — Musų Kaina $3.94

Suknes Padarytos Parsiduot už $2.98 — Musų Kaina $1.74

AUKSTA VERTYBĖ UŽ ŽEMĄ KAINĄ VISUOMET ČIA
ROME'S APPAREL SHOP

DARBO DIENOS ŠVENTEI SUTAUPINIMUI
IŠPARDAVIMAS
Richman Rakandų Krautuvėje
139 GREEN GATVĖS — WORCESTER, MASS.
"OUR LEADER" ALIEJAUS ĮTAISYMAS $6.75
Linoleumai — "Glenwood" Emaliuoti Pečiai
ABC Skalbimo Mašinos—Vieškambario ir Miegamojo Setai
Vienintėlė Lietuviška Rakandų Krautuvė Mieste