AMERIKOS LIETUVIS

THE LITHUANIAN AMERICAN

No. 24-tas | Telefonas Dial 5-1094 | WORCESTER, MASS., 13-tą BIRŽELIO (JUNE) 1936 M. | Kaina 5 Centai | VOL. XIX

DARBAI

Darbininkų nepasitenkinimas pasireiškia įvairiose išdirbystės dalyse. 10,000 darbininkų Portlando Maine vals. lentpiovėse laukia darbų. Minneapoly rengiasi streikan. Los Angeles pasireiškia trukumas prityrusių statybos ir gamybos darbininkų, bet neprityrusių darbininkų perviršys yra.

Louisville praneša gavus nuo Cheasapeake and Ohio gelžkelio kompanijos užsakymą ant $11,-925,000 del įrengimo naujų pagerinimų.

Federalė Atsargos Taryba paskelbė šalies rinktiną idėlių apyvartą iš $48,964,000,000, kurie susiję su 1935 metų pabaiga, kas reiškia, kad 4 bilijonai dolerių idėlių bankosna įdėta daugiau negu 1934 metais tuo pačiu laiku.

Biznio apyvarta veik visose pramonės šakose lenktyniuoja su pereitais metais, pav. automobilių reikalavimais pakilo ant 12%, ukio įeigos pakilo ant 14%, elektros paiegos reikalavimai padidėjo ant 3-jų%. Sunkioji pramonė padidėjo iki 45%.

Abelnas pereitos savaitės biznio stovis siekia 74.2%, prieš 63.9 pereitų metų nuošimčius tuo pačiu laiku.

Pabaltijos Valstybės Sebrauja su Sovietais

Ryga, Latvijoje. — Iš čia ateina žinios, kad Pabaltijos trys valstybės, butent: Latvija, Lietuva ir Estija eina prie bendro su Sovietų Rusija ekonomiško ir militariško susipratimo.

Mat, Tautų Lygai pavėlavus pastot kelią prieš lenkų grobuoniškus žygius, Vilnijoje, prieš Japonus Mandžiurijoje ir dabar prieš Italus Etiopijoje, pradėjo jaja nebepasitikėti. Ir ištikrųjų, jei Pabaltijo valstybės neturės nė vieno iš didesniųjų kaimynų savo užpakaly, tai vokiečiai su lenkais bile dieną gali jas praryt.

Vokiečiai Nugalėjo Depresiją

Berlynas, birž. 9. — Tautiškai Socialistinė Vyriausybė skelbia nugalėjimą depresijos. Paskutiniu laiku visoj Vokietijoje suregistruota tiktai 1,491,201 bedarbis su gegužės mėnesio pabaiga. 1933 metais Vokietijoje buvo priskaityta 11,487,000 darbininkų turinti darbą, o 6,013,-600 buvo be darbo.

Gi šiais metais balandžio mėnesy Vokietijos pramonėj jau dirbo 17.050,000 darbininkų.

Vokietijos Importas Sulaikytas

Washington, D. C. — Suv. Valstijoms praplėtus Vokietijos produktų įvežimo skalę iki 13 nuošimčių, tuomi vokiečiai pasinaudodami sumanė užverst Amerikos rinką savo pigios vertės prekėmis, kaip pav. — visokiomis žaismėmis, lelėmis, vata, skurinėmis pirštinėmis ir kitokiais produktais.

Šalies pramonininkai tai matydami neiškentė neįskundę valdžiai Vokietijos prekių "dumpavimo" Amerikon. Dabar yra planuojama uždėt muitas nuo 22½ iki 50 nuošimčių ant importuojamų vokiškų prekių, kad tokiu budu palaikyt kainų lygsvarą su saviškiais išdirbiniais.

Reichas Teisia Daugiau Katalikų Kunigų

Berlynas, birž. 10. — Čia buvo patrauktas atsakomybėn katalikų kunigas Čaplain Mierzwa (matyt lenkas). Jis buvo kaltinamas už prisiviliojimą 15 metų mergaitės, kurios jis pats buvo išpažintojum. Jis buvo apkaltintas už nemorališką elgėsį ir nubaustas ant 15 mėnesių kalėjiman.

ISPANIJOS VALDŽIA BANDYS PASTOT KELIĄ TERORIZMUI

Madrydas. — Kairiųjų valdžia yra pasirengus tuojau išleist įstatymą, kuris apsaugotų gyventojus nuo visokių pasikėsinimų ant jų gyvybės ir nuosavybės. Pagauti suokalbininkai bus skaudžiai baudžiami. Įžiurima, kad tie visi neramumai plinta iš monarkistų pusės.

Kantono Kariuomenė Žygiuoja Šiaurės Link

Čangša, Hunan Provincijoje, Kinija, birželio 11. — Tukstančiai Nankingo kareivių atvyko traukiniu į Čangšą, provincijos sostinę, kurios gyventojų skaitlius apskaitliuojama iki 600,000. Ten tikimasi pastot kelią pietinei kinų kariuomenei, kuri žygiuoja šiaurės link, kad iš ten išguit įsiveržėlį—japoną.

Maršalas Kai-Šekas kreipėsi į Kantono autoretus, kad jie sulaikytų savo kariuomenę vietoje iki centralinės Nankingo valdžios komitetas padarys nuosprendį link pradėjimo karo prieš įsiveržėlius į Kinijos žemę.

Japonijos pasiuntinys iš Šanghajaus perspėja Kantona valdžią ir grąsino jai skaudžiai atlyginti už varomąją prieš-japonišką propagandą.

Artėjant Kinijos su Japonija karui, sovietai pradėjo paskubomis vežt amuniciją į Tolimus Rytus link Mongolijos ir Mandžiurijos paru bežių. Japonijos spauda už dabartinį Kinijos sukilimą prieš Japoniją įtaria suokalbyje tris didžiąsias valstybes: Suv. Valstijas, Angliją ir Sovietų Rusiją. Jau Suv. Valstijų ir Anglijos generaliniai konsulai išleido perspėjimą savo piliečiams, gyvenantiems pietinėje Kinijoje, kad jie butų gatavai pasirengę apleist Kiniją ir vykt į Kantono prieplauką, kur juos paims ten laukianti karo laivai.

Italija Atsisako Mokėt Savo Karines Skolas

Washington, birželio 10. — Suv. Valstijų Valstybės Departamentas laukia iš vienuolikos tautų skolininkių atsilyginimo ant 15-tos dienos birželio. Italija pasekė Angliją ir jos ambasadorius Augusto Russo pareiškė Valstybės Sekretoriui Hull atsiprašymą mokėt pasaulinio karo skolas. Italijos skola siekia $63,494,977, įskaitant $15,-641,593, kuriuos reikėtų atmokėt kaipo pripuolančią ratą sekantį pirmadienį.

Manoma, kad šiemet kaip ir kitais metais visi Suv. Valstijų skolininkai apart Finijos, atsisakys nuo mokėjimo savo skolų Suv. Valstijoms, o tos dalinos skolos siekia $1,160,122,766, kurios turėtų but atmokėtos birželio 15 dieną.

Reikalauja Liberalizmo

Cleveland, Ohio. — Liberalinis elementas nori suliberalizuot Republikonų Partiją jos socialiuose ir ekonominiuose nusiteikimuose link busimos savo naujovinės platformos. Jie daeina ir iki konstitucijos pakeitimo "jeigu tik butų reikalas". Nori pravest įstatymą, kad Valstijos nustatytų algas ir prižiurėtų darbo padėtį.

PIETINĖS KINIJOS MANEVRAI APKASUOSE

Kantono kariuomenė rengiasi prie karo. Ji susidaro iš 250,000 kareivių ir slaptingai žygiuoja Fukien ir Kiangse povincijų link, kur manoma pastot kelią Japonijos veržimuisi šiaurės Kinijos gilumon.

LINDBERGHAS GAUNA DALĮ UŽSTATYTŲ PINIGŲ ATGAL

Pulkininko Charles A. Lindbergho įdeliai į Manhattan banką (N. Y.) padidėjo ant $14,-665, kuriuos jis gavo atgal iš $50,000 užstatytų del savo vaiko gyvasties išpirkimo nuo žmogvagio Hauptmano.

Jei teisingas yra New Jersey valstijos apskaitliavimas iš tų $50,000 apyskaitos, kuriuos žmogvagis Hauptmanas priėmė iš Dr. John F. Condono rankų, tai Lindberghas jau daugiau savo pinigų nebegaus. Tas valstijos iš teismo rekordų apskaitliavimas tų išleistųjų $50,000, už kuriuos Hauptmanui teko savo gyvasčia apmokėt yra maždaug toks:

$16,942.75 įdėta į Hauptmano biznį, vadinamą "brokerage".

$9,073.25 įdėta į Hauptmano taupo banką.

$3,750 išduota mortgičiams.

$5,500 išduota Hauptmano draugui Isidor Fisch už kailius.

* * *

HAUPTMANIENĖ NORI ATGAUT SAVO VYRO PALAIKUS

Trenton, N. J., birželio 10. — Ponia Hauptmanienė, žuvusio elektrikos kedėj vyro Hauptmano už pavogimą ir nužudymą Lindbergho vaiko, reikalauja iš New Jersey valstijos grąžint jos buvusio vyro automobilį ir kitus daiktus, kurie nebuvo naudojami teisme del liudijimo. Mat, kuomet Hauptmanas buvo areštuotas, buvo konfiskuota ir kaikuri jo privatinė nuosavybė.

Prancuzijos Premieras Baigia Streikus

Paryžius. — Prieš parlamento rinkimus visa Prancuzija buvo patekus į streikų sukurį, tačiau išrinktas radikalų premieras Leonas Blumas bando streikus užbaigt, įvedant 40 valandų darbo dieną su pakėlimu mokesties nuo 7 iki 15 nuošimčių. Leonas Blumas pareiškė, kad jis buvo darbininkų išrinktas, tai jiems ir tarnaus sulig jų nustatyto programo.

Mat Saaro angliakasiai nors ir dirbo sunkiausį angliakasių darbo, bet tankiai iš savo uždarbio negalėjo galą su galu sudurt — jų mėnesinė iš 40 dolerių alga nesibalansavo su išlaidomis.

Kinija Geriausis Amerikos Kostumeris

Vašingtonas, birželio 10. — Kinija per gegužės mėnesį užėmė pirmutinę vietą amunicijos pirkime. Per tą mėnesį iš Suv. Valstijų buvo išgabenta į Kiniją už $1,390,102. Iš eilės Grekija buvo antra, kuri papirko už $1,100,000 amunicijos.

Per pereitą mėnesį abelnai visos šalis iš Suv. Valstijų pasipirko kariškų reikmenų už $5,-108,626.73.

Šanghai. — President McKinley išplaukė į Seatlle Washington uostą veždamas 24 milijonus dolerių meksikonišku sidabru. Tai jau bus išviso atgabenta tokio sidabro į Suv. Valstijas už 69 milijonus dolerių nuo to laiko kuomet Suv. Valstijos su Kinija pasirašė bendrą sidabro valiutos sutartį.

JUODOJO LEGIONO GRĄSINIMAI

Detroit, Mich. — William W. Voisine, Ecorse miestelio majoras, kuris susidaro iš 17,000 gyventojų, turėjo pasišalint iš vietos kad pasislėpt nuo Juodojo Legiono grąsinimų but nužudytu.

Dabartiniai teismo tardymai parodo, kad Juodąsis Legionas turėjo savo "baudžiamąjį batalijoną" apsiginklavusį revolveriais ir automobiliuje vežiojosi keresine suvilgytų skudurų, kad netik savo auką užmušt, bet ir sudegyt jos gyvenimą. Abelnai sakant, Juodasis Legionas papildė daug kriminališkų ir nedovanotinų prasikaltimų, už kuriuos to legiono nariams teks savo galva atsakyt.

Teisme tardomieji Juodojo Legiono nariai prisipažįsta, kad jie daugiausiai buvo pasirengę žudyt komunistus ir degint jų gyvenimus. Taipgi buvo susekta kad į jų knygas buvo įtrauktas ir katalikų kunigas Coughlin.

New Yorke Policija Sučiupo No. 1-mo Pasileidėlį

New York City. — Čia buvo policijos pagautas pavojingasis Charles ("Lucky") Luciano, rakietierius ir 8 kiti jo sebrai, kurie yra kaltinami už prostitucijos laikymą. Jiems gręsia ilgų metų kalėjimas, ir dviems iš jų teks kalėjime atpakutavot iki gyvos galvos.

S. L. A. JUBILIEJINIS SEIMAS CLEVELANDE

Visa Savaitė Iškilmių – Birželio 21 iki 27 dd.

Susivienijimo Lietuvių Amerikoje 50 Metų Sukaktuvių Seimas įvyksta Clevelande, Ohio, Birželio 21 iki 27 dd.

Seimo posėdžiai ir visoki delegatų palinksminimai ir priėmimas įvyks **Lietuvių Salėje, 6835 Superior Avenue,** prie U.S. 20 ir U.S. 6 Vieškelių. Taigi Lietuvių salę surasti visiems bus lengva.

Salėje pora dienų prieš seimą bus Seimo Rengimo Komisijos narys, kuris pasitiks atvykstančius delegatus ir suteiks informacijas apie apsistojimo vietą.

Oficialis viešbutis yra CARTER HOTEL (Prospect ave., near East 9th Street, Cleveland, Ohio — toks viešbučio antrašas). Kurie delegatai ir svečiai atvažiuos traukiniais į miesto centrą, gali vykti tiesiog į CARTER HOTEL.

(Kambarių kainos viešbutyje: $2.50 vienam į dieną. Po tris delegatus į vieną kambarį, kaina $2.00 kiekvienam; po 4 asmenis į kambarį — kaina $1.50 kiekvienam).

SEIMO VAKARAI

Clevelando Seimo Rengimo Komisija darbuojasi padaryti šį Seimą smagiu visiems delegatams ir svečiams.

Delegatų ir svečių priėmimas. Visi kas tik atvažiuos į seimą, bus priimti **sekmadienio vakare, Birželio 21 d., Lietuvių Salėje, nuo 6:00 vakare,** linksmame **Susipažinimo Pokilyje.** Svečius pasitiks ir supažindins vienus su kitais Clevelandietės poniutės ir panelės.

Tą vakarą bus Kabaretas su šokiais ir pasilinksminimu ir scenoje bus suvaidinta "PIRMOJI NAKTIS", reiškia, pirmoji delegatų į Seimą suvažiavimo naktis. Veikalas parašytas specialiai šiam Seimui.

Seimo pradžia — pirmadienį, Birželio 22 d.

S.L.A. Veteranų vakarienė — Birželio 22 d., tarp 5 ir 8 vak. Lietuvių salėje.

Jubiliejinės prakalbos — pirmadienį, Birželio 22 d., nuo 8 val. vakare, lietuvių salėje.

Šį vakarą visiems kalbėtojams bus leista išsikalbėti įvalias, kad paskiau kalbomis nesugadintų visus kitus vakarus, nes Seimo Rengimo Komisija numačius visais kitais vakarais duoti delegatams ir svečiams tikrą "good time".

Vietos Artistų koncertas bus antradienio vakare, nuo 8:15 val., Lietuvių salėje. Po programos šokis ir vaišės.

Jubiliejinis Banketas įvyks Carter Hotelyje, trečiadienį, Birželio 24 d., nuo 8:15 vakare. Komisija ypač deda pastangas kas šis banketas butų tiktai pasilinksminimo ir draugiškumo vakaras, taigi vietoj leisti svečiams sakyti ilgas kalbas, daugumą jų tik perstatys susipažinimui. Taipgi bus vienas-kitas numeris dainų, o po to — pasišokimas, pasikalbėjimas.

Jaunimo Vakaras — tai naujenybė SLA. seimų istorijoje. Šis vakaras bus ketvirtadienį, Birželio 25 d., Lietuvių salėje, nuo 8:15 vakare. Programą šiam vakarui sudarys jaunieji SLA. nariai delegatai. Tai bus tikrai kas naujo, kuo galės pasigerėti ir suaugusieji delegatai.

Jubiliejaus Pabaigtuvių Koncertas — penktadienio vakare. Birž. 26 d., Lietuvių salėje. Šią programą užpildys svečiai ir viešnios delegatai iš plačios Amerikos.

Po programos šokiai iki išsiskirstymo.

PAPIGINIMAS TIKIETŲ

Seimo rengimo komisija žino kad kiekvienas delegatas ir svečias norės dalyvauti visuose šiuose parengimuose, taigi pasiulo apie $4.50 ar $5.00 vertės tikietų už $4.00 tiems kurie nusipirks visai savaitei išanksto, atsikreipdami į Seimo Rengimo Komisiją. Išrašykit money orderį ar čekį už $4.00 ir prisiųskit Komisijos iždininko vardu: Jonas Brazauskas.

Laiške ir ant voko užrašykit savo pilną antrašą. Atvykę į Clevelandą, savo tikietus gausit pas Tikietų komisiją.

Visais reikalais rašykit:

SLA. Seimo Rengimo Komisija
6820 Superior Avenue,
Cleveland, Ohio

Etiopai Dar Vis Tebekariauna su Italais

Jibuti, Prancuzų Somalija, birželio 6. — Iš čia ateina žinios, kad etiopai dar vis tebekariauja su italais. Tiktai už 50 mylių nuo Addis Ababa randasi 11,500 kariautojų, kurie pakliuvusius į jų rankas priešo trokus paima, o kareivius užmuša.

Militariškas žemėlapis parodo kiek etiopai turi kariškų stovyklų iš kurių daromi ant italų puolimai.

Vienoje stovykloje, su 5,000 kareivių įgulos po vadovyste Blasta Tacle, buvusio sostinės vado už 45 mylių nuo Addis Ababa laukia italų pasirodant.

Kitoje stovykloje 1,500 etiopų kareivių randasi po Ras Emerou vadovyste prie Adgile į šiaurvakarus nuo Addis Ababa.

1,500 kareivių po Baskio Uoldit vadovyste randasi netoli Ankober pakely į Dessye.

2,000 po Gulama Tessema vadovyste piet-vakariuose sostinės.

500 po Auerria Cassa vadovyste prie Salale į šiaurę sostinės, ir kiti buriai daugiau ar mažiau skaitlingesni, bet visgi sudaro neramumą fašistų kariuomenei, kuri, ypatingai šiame lietaus sezone nelabai mėgsta puslaukinius klampynėse vaikytis. Tačiau jei kur grupes sučiumpa, tai stato prieš juodmarškinius kulkasvaidžių burį, ir juos kai nendres kerta.

Suomijos Užsienių Reikalų Ministeris Atvažiuoja į Lietuvą

1935 metų rudenį Lietuvos užsienių reikalų ministeris St. Lozoraitis buvo apsilankęs Suomijoje, kur turėjo ilgus pasikalbėjimus su Suomijos politikai vadovaujančiais asmenimis. Be to, ministeris Lozoraitis tuo metiniam Suomių užsienių reikalų ministeriui buvo padaręs ir mandagumo apsilankymą. Vėliau gegužės pabaigoje, Kaune laukiama Suomijos užsienių reikalų ministerio Haskcelio. Jo apsilankymo metu svarbesnių politinių pasitarimų tarp Lietuvos ir Suomijos nenumatoma. Tai yra taip pat tik mandagumo revizitas.

LIETUVIAI!
SKAITYKIT IR PLATINKIT AMERIKOS LIETUVĮ

LIETUVIAI AMERIKOJ

Hartford, Conn.

SUORGANIZUOTAS LIETUVIŲ KARIŲ LEGIJONAS. KITOS ŽINIOS

Vietos lietuviai pasaulinio karo veteranai įsteigė savąjį lietuvišką Legijoną. Organizaciniais reikalais rupinosi p. Stasys Šrupša, jam padėjo keli vietiniai veteranai ir New Britaino ir Waterburio Legijonų Postų nariai bei viršininkai.

Įvykusiam susirinkime 4 dieną birželio, lietuvių parapijos mokyklos salėj susirinko burelis veteranų, kur apsvarstę reikalingumą įsteigti Lietuvių Veteranų Legijono Postą, pasiklausę New Britaino Liet. Leg. Posto Vice-Komandanto p. Viktoro Vitukyno, kuris aiškino, kad a.a. Kapit. S. Darius dar gyvas budamas sumanė ir Chicago įsteigė liet. Veteranų Legiono Postą Gen. Tado Kosčiuškos vardu.

Kapit. Dariaus iškelta iniciatyva plėtojosi ir dabar jau yra keletas Liet. Veteranų Legiono Postų Amerikoje. Jis ragino, kad hartfordiečiai liet. veteranai susiorganizuotų. Jis nurodė kaip kitų tautų karo veteranai turi savo Legionus, pabriežė, kad ir lietuviai privalo turėti.

New Britaino ir Waterburio Legionieriai lietuviai atvyko uniformuoti, jųjų uniformos labai artimai panaši į Lietuvos Karinės Aviacijos uniformai. Legionierių tikslais puikus sumanymas.

Be p. V. Vitukyno, kalbėjo nacionalis Amer. Liet. Legionierių Vice-Komandantas ir kartu vyriausias New Britainiečių Legionierių Posto Komandantas Juozas Kavaliauskas, kuris savo kalboje trumpai pabrėžė veteranų užduotis ir lietuviškų legionų tikslą, ragino hartfordiečius butinai organizuotis. Taipgi trumpai kalbėjo Waterburio Liet. Legionierių Posto komandantas p. Jonas Danisevičius. Jis sakė, kad Waterbury liet. legionierių populiariškumas didėja, amerikonai teikia jam moralę paramą, pavyzdin, Elks Draugijaj paaukavo $100.00 vertės gražią amerikonišką vėliavą jųjų Postui. Žodžiu, Waterburio Lietuvių Legionierių pasekminga veikla ir narių skaičius didėja, patarė jis hartfordiečiams kariams pasekti kitų miestų lietuvių karių pavyzdį.

Vėliau pribuvęs New Britaino Liet. Legionierių žymus viršila juristas — teisėjas, p. Tamas Kabelius, sveikindamas Hartfordiečius pradėtam žygy, pareiškė, kad jis džiaugiasi ir, kad kiekvienoje progoje mielai sutinkąs pagelbėti bent kokiuose Posto reikaluose kaipo juristas. Gi New Britainietis, Posto adjutantas p. F. Zinka savo kalboje pareiškė viltį, kad už metų laiko Amerikoje bus didelis skaičius lietuvių veteranų susiorganizavusių į Lietuviško Legiono postus.

LIETUVIAI! SKAITYKYT ir PLATINKIT LIETUVIAI!

IŠRINKTA LAIKINOJI VALDYBA

Hartfordo Liet. Legiono Posto vyriausiu komandantu išrinktas p. V. Žalnieraitis, Vice-Komandantu p. A. F. Urbonas, Adjutanto vieton p. P. Jankauskas, Finansų komand. p. Aleks Šuskus, adjutantu-finansų ir organizatorium p. S. Šrupša, Sargentu-at-Arms V. Kortinaitis.

Bendrai, susirinkimas buvo gyvas ir pasibaigė entuziastiškai, yra viltis, kad šis Hartfordiečių Legionierių Postas suvaidins svarbią rolę vietos lietuvių organizacijų tarpe ir santykiavime su vietos amerikonų organizacijomis. Laikinoji valdyba eis pareigas tol kol pilnai susikaups vietos liet. veteranai, vėliau bus rinkimas pastovių viršininkų ir rupinsis Legionieriai įsigyti uniformas, vėliavas ir kitokius Postui reikalingus dalykus.

Rašančiam šiuos žodžius, tenka pasakyti, kad vietos kariai veteranai užmanydami steigti lietuvišką legijoną, iškeldami iniciatyvą, padarė didelį žingsnį pirmyn. Visų žymesnių tautų Amerikoje gyvenančių turi savo karių legijonus, senai reikėjo ir lietuviams turėti, bet dėja, ilgai buvo miegota. Tačiaus, atrodo, kad Amerikos lietuvių karo veteranų tarpe šis klausimas dabar jau yra aktualus ir netenka abejoti, kad neužilgio jie susiorganizuos.

MIRĖ LEVIŠAUSKAS

Senai sirguliavęs G. Levišauskas, pastaromis dienomis po operacijos išpiovimui jo galvoje tumuro, staiga mirė, paliko žmoną, sunų ir dukrelę nuliudime. Levišauskas sirguliavo per pastarus bent 4 metus, buvo aktualus vietos liet. pašalpinėse draugijose narys, bet bėgyje pastarų kelėtos metų ekonomiškai skurdžiai gyveno, visais depresijos metais buvo be darbo, tatai vėlionis užbaigė savo gyvenimo dienas varge ir gyvenimu apsivylęs. Tą pačią dieną mirė Hartfordo ligoninėj Kaveckas, kuris taipgi paliko šeimą nuliudime. Lai bus jiems lengva Amerikos žemelė.

ŠV. JONO DRAUGIJOS NARIŲ PIKNINKAS

Gerai pavyko, daug svečių dalyvavo ir gerą biznį padarė. Joniečiai kas metą surengia bent vieną išvažiavimą ir kiekvieną metą turi geras pasekmes, bet šį metą bene daugiausia laimėjo.

SLA KUOPOS NARIŲ IŠVAŽIAVIMAS

SLA 124 kp. rengia jubiliejinį išvažiavimą lietuviškam parke Glastonbury 21 birželio. Šiame išvažiavime dalyvaus iš Brooklyno žurnalo "Tauta" redaktorius ir Amer. Liet. Legionierių žymus vadas, p. Petras Jurgėla, rengiama programa ir sportiški žaidimai. Kapitonas Jurgėla kalbės išvažiavime, pa-

KAI DULR PIRMININKAS LANKĖ AMERIKIEČIUS

Draugijos Užsienio Lietuvius Remti pirmininkas ir Lietuvos Advokatų Tarybos narys Rapolas Skipitis budamas Amerikoje įteikė Amerikos Lietuvių Advokatų Draugijai Lietuvos Advokatų Tarybos autografuotą atvaizdą ir sveikinimo raštą. Įteikimo proga buvo pietųs Čikagos Bar Association patalpose, kur visi dalyviai nusifotografavo. Paveiksle, iš kairės sėdi: Lietuvos žurnalistas Arėjas Vitkauskas, Francin P. Bradchulis, Charles P. Kal, Rapolas Skipitis, Amerikos Lietuvių Advokatų Draugijos pirmininkas Rudolph A. Vassale, Lietuvos konsulas Čikagoje Antanas Kalvaitis, Am. L. Adv. Dr-jos iždininkas John B. Borden-Bagdžiunas (šią vasarą vyksta Lietuvon), stovi iš kairės: Charles E. Zekas, Am. L. Adv. Dr-jos vice-pirm. Albin A. Peters, kitas vice-pirm. Joseph J. Grish, (kuris dalyvavo pasauliniame lietuvių kongrese kaip atstovas nuo Am. L. Adv. Dr-jos), Dr-jos sekretorius Norbert Tumavick, Stella Strikol, Anthony A. Olis, John T. Zuris, Anthony Lapinskas, Albert Liddy, Ferdinand Petraitis.

tartina vietos lietuviams nepraleisti progos ir išgirsti jo svarbią kalbą.

MOTERŲ S-GOS

Vietos moterų S-gos kuopos išvažiavimas įvyks 14 d. birželio bendrai su LDS apskričių Union City, Linden Parke; nemažas burelis lietuvių rengiasi važiuoti į Union City paviešėti.

VVS SKYRIAUS

Vietos VVS skyriaus susirinkimas įvyksta birželio 12 dieną lietuvių parasijos mokyklos salėj. Šis susirinkimas bus paskutinis vasaros laiku. Liepos ir rugp. mėnesiais susirinkimų nebus, tatai pageidaujama, kad visi nariai pributų į sekantį susirinkimą, kur bus svarstomi svarbųs dalykai. **Reporteris**

Brooklyn, N. Y.

PUIKUS PARENGIMAS EBLING BRAVORE

Lietvių Tautininkų kliubo vardu, ir po vadovyste šiojo kliubo vieno gero tautiečio p. Antano Povilanskio, kuris turi su pilnu leidimu karčiamą ant Wythe Ave., ir So. 1st. Street, Brooklyne, įvyko linksmas vakarėlis.

Šis nepaprastas parengimas buvo antradienio v a k a r e, geg. 26 d. Į šį parengimą atsilankė daugiau trys šimtai gerų tautiečių lietuvių.

Alaus gėrimas visiems buvo duodamas nemokamai, Dar prie viso to buvo duota už dyką ir užsikąsti.

Kadangi to alučio buvo galima gaut kiek tik kas norėjo, tai suprantama, kad beveik kiekvienas nepraleido tos progos. O prie g e r o lietuviško orkestro, po vadovyste jaunojo Levandauskučio, visi linksmai tebelinksminosi.

Apart viso to dar buvo išpildyta dalis programos. Programoje dalyvavo žymios šios kolonijos jaunos lietuvaitės dainininkės. Visu pirma keletą gražių dainelių padainavo garsi chorvedė ir gabi pianistė p-lė Tamkiutė. Jai pianu akompanavo p-lė Jackiutė.

Toliau pasakė kalbas lietuvių ir anglų kalboje Lietuvių Atletų pirmininkas p. A. Rimbutis.

Panelės Šertvičiutė ir Mažeikiutė padainavo keleta dainelių lietuvių ir anglų kalbose. Jos atsižymėjo daugiau kaipo kabareto lošimo artistės. Jos taippat mokėjo sudainuoti gražių komiškų dainų.

Kalbėjo taip pat lietuvių ir anglų kalbose legionierius ir advokatas Kostas Jurgėla.

Užbaigiant programos eigą, pats to vakaro "kaltininkas" p. Povilanskas buvo perstatytas pasakyti keletą žodžių.

Programos vedimą atidarė bravoro užvaizda ir perdavė vesti Vincui Vyšniui.

Aukų surinkta $18.00 šiek tiek buvo užmokėta dainininkėms, ir to vakaro tarnaitėms.

VIETINIS LAIKRAŠTIS "VIENYBĖ" PADARĖ PAJUOKĄ

Mat, pasirodo jei tiktais kada tikrieji tautininkai ką nors surengia, tai tuojaus šiaip taip reikia juos pajuokti!

Pereitos savaitės "Vienybės" paskutiniam numery buvo pasakyta, kad buk tai tautininkai turėjo neva kokį tai parengimėlį. O tame parengimėly dalyvavo kokie tai vokiečiai, italai, lenkai, žydai ir t.t.

Mat, čia buvo norima "Vienybės" skaitytojams prirodyti, kad kada tautininkai ką rengia tai jau daugiau be svetimtaučių nebegali apsieit! Lig tai norima primesti, kad šios kolonijos tautininkų veikimas toks silpnas, kad be savųjų tautiečių nieko nebegali nuveikti; o tą galima tiktais atlikti su kokiais tai svetimtaučiais?

Jeigu tuom sykiu ir buvo keletas svetimtaučių įsimaišę, tai buvo tie patys, kurie tame bravore dirba. O visa tų dalyvių diduma buvo vien tik lietuviai, delto, kad buvo paskirta vien tik lietuviams.

Juk kada ir pati "Vienybė" padaro parengimą, tai taip pat skubiai bėga pas svetimtaučius gauti parengimui vietą. Bėga ir pas žydus ir net pas nacius. Kada buna reikalas griebtis prie teisminių reikalų, tai greičiausiai griebiasi prie žydiškų advokatų. Net ir nebežino, kad jau dabar šioje kolonijoj randasi jaunų gabių savo tautos advokatų.

Na, kas tai tokio. Dabar mažai kas paiso dabartinės "Vienybės" poetiškų pajuokų. Tautiškasis susipratimas ir veikimas turi žengt pirmyn!

Vincas J. Vyšnius

LIETUVIAI! PASAULINIO KARO VETERANAI APLANKYKITE LIETUVĄ

Daugelis lietuvių pasaulinio karo veteranų dar nėra buvę Lietuvoje; vieni iš jų yra išvažiavę iš Lietuvos dar Lietuvai esant Rusijos bei Vokietijos dalimis, o nemažai yra ir čiagimusių-augusių, bet susipratusių lietuvių pasaulinio karo VETERANŲ, kurie apie savo tėvų šalį Lietuvą yra daug girdėję ir norėtų tą savo tėvų žemę pamatyti. Dabar tokia proga yra. Visi veteranai gaus iš Amerikos valdžios bonus, kuriuos iškeitus, daugelis gal praleis visai netiksliai. Todel Lietuvių Laivakorčių Agentų Sąjunga Amerikoje ragina visus tuos veteranus, kuriems pinigai butiniems reikalams nėra reikalingi, APLANKYTI LIETUVĄ. LLASA. per savo narius, kurie yra visose didesnėse lietuvių kolonijose pasirengę lietuviams veteranams patarnauti aprupinant visais reikalingais dokumentais ir laivakortėmis, o taipgi pasirupinti, kad ir Lietuvoje butų atitinkamai priimti ir viskuomi aprupinti. Mes siulome lietuviams veteranams važiuoti į Lietuvą laivu STATENDAM, liepos 21 d. iš New Yorko ir liepos 22 d. iš Bostono į KLAIPĖDĄ už $175.50. Susidarius didesnei grupei, butų galima suorganizuoti TOUR nupiginta kaina. Grįžtant butų galima aplankyti: Vokietiją, Belgiją, Franciją ir Angliją. LLASA. paskirtų atitinkamą palydovą ir visais reikalais pasirupintų.

LLASA. prašo interesuotus veteranus kreiptis visais reikalais į musų narius.

L.L. Agentų Sąjungos Amerikoje Narių sąrašas:

Ambraziejus, J. ..... 168 Grand St., Brooklyn, N. Y.
"Amerikos Lietuvis", .. 14 Vernon St, Worcester, Mass.
Bartkevičius, P. ..... 678 N. Main St., Montello, Mass.
"Dirva" ..... 6820 Superior Ave., Cleveland, Ohio
Molis P., ... 1730—24th St., Detroit, Mich.
"Naujienos" ..... 1739 So. Halsted St., Chicago, Ill.
Sekys, J. ..... 433 Park St., Hartford, Conn.
Trečiokas, A. S. ..... 314 Walnut St., Newark, N. J.
Varašius A. ..... 1200 Carson St., S.S. Pittsburgh, Pa.
Vienybė Travel Bureau 193 Grand St., Brooklyn, N. Y.
Washner, C. J. .... 2013 Carson St., S.S. Pittsburgh, Pa.
žemantauskas, J. 130 Congress Ave., Waterbury, Conn.

A. S. Trečiokas, LLASA. iždininkas

Oak Forest, Ill.

ŽINIOS IŠ SENELIŲ PRIEGLAUDOS

Padėka už Laikraštį "A. L."

Mes, lietuviai, žilagalviai seneliai, kurie gyvename prieglaudoje reiškiame padėką "Amerikos Lietuvio" redakcijai ir administracijai už nuolatinį siuntinėjimą "Amerikos Lietuvio". Mes gauname po 10 kopijų kas savaitę. Tai yra stambi auka, o mums yra labai brangi dovana.

Mes, seneliai, skaitydami šitą laikraštį sužinome kas dedasi pasaulyje, todel tariame širdingai ačiu Jums ir linkime laimingai darbuotis, tvirtai stiprėti ir pasekmingai veikti musų tautiečių labui.

PADĖKA CHICAGOS LABDARIAMS

Nors praėjo jau keli mėnesiai nuo to laiko, kada mus aplankė, bet norime širdingai padėkoti Labdarių Sąjungos aštuntos kuopos nariams, Apšvietos draugijai, Profesionalam ir Biznieriam, taipgi klubams, kurie tik mus aplanko, mus atjaučia ir apdovanoja dovanomis.

Balandžio 19-tą dieną, pas mus įvyko nepaprastos vaišės. Mes, prieglaudos gyventojai, susirinkome į didelį valgomąjį kambarį ir sykiu su svečiais turėjome linksmą laiką. Moterys pavaišino skaniais pietais, gi apdovanojo dovanelėmis po 40 centų ir po tris dėžutes tabako. Kiekvienas senelis prisipildė savo maišelį tabako. Svečiai atvežė du šimtu įvairių knygų, tai senukai dabar gali skaityt, kiek tik nori.

Buvo ir įdomi programa iš gražios muzikos ir nuoširdžių prakalbų. Kalbėjo gerb. klebonas kun. A. Braškis, kurs pasakė labai nuoširdžią kalbą. Kiti kalbėtojai buvo p. Biržčia ir Labdarių septintos kuopos pirmininkas. Buvo labai linksma muzika. Lietuviškas orkestras, vadovaujant p. Bistro, griežė. Neturiu galimybės atminti ir suminėti visų tų lietuvių vardus, tai pažymėjau tik tiek kiek man yra žinoma. Tos vaišės įvyko dėka visų tų brangių remėjų darbuotojų ir prietelių, visų geraširdžių lietuvių.

Mes, žilagalviai seneliai, reiškiame padėką Labdarių 8-tos kuopos nariams ir visiem kitiem, kurie nepasigailėjo nė darbo nė laiko suruošdami tokias vaišes nelaimingiem seneliam. Ačiu visiem.

Ignas Rainis,
Institution Ward no. E 50
Oak Forest, Illinois

Vasarinė Ekskursija

ŠVEDŲ AMERIKOS LINIJA

BALTASIS ŠVEDŲ LAIVYNAS

Išplaukia iš New Yorko
LIEPOS-JULY 1, 1936
Moderniškam motorlaivi

Gripsholm

NEW YORK — KLAIPĖDA
(Per Gothenburg-Stockholmą)

Iš New Yorko į Gothenburgą kelionė tęsis 8-9 dienas. Iš Gothenburgo ekspresiniu traukiniu keleiviai vyks per gražiąją ir Lietuvai draugingą Švediją (6 val. laiko) į Stockholmą. Iš Stockholmo puošniuoju gairlaiviu "MARIE HOLM" tiesiog į Klaipėdą. Kelionės laikas 24 valndos.

Ekskursiją vadovaus p. Vl. Mučinskas, Švedų Amerikos Linijos lietuvių skyriaus vedėjas.

Ekskiursiją užgyrė *Lietuvių Laivakorčių Agentų Sąjunga Amerikoje*

KITI IŠPLAUKIMAI IŠ NEW YORKO
DROTTNINGHOLM ..... liepos 11
GRIPSHOLM ..... liepos 25
KUNGSHOLM ..... rugpiučio 18
DROTTNINGHOLM .. Rugpiučio 27

Platesnių žinių apie ekskursijas, brošiurėlių ir laivakorčių malonėkite kreiptis į vietinį laivakorčių agentą, arba

SWEDISH AMERICAN LINE
154 Boylston St., — Boston, Mass.

PRAŠOM I TALKĄ

Visus savo skaitytojus ir bendradarbius užprašome į talką del išplatinimo Amerikos Lietuvio. Mes neišgalim samdyt žmogų, kuris važinėtų po lietuvių kolonijas ir rinktų Amerikos Lietuviui skaitytojus, bet mes išgalim į kiekvieno lietuvio namus pasiųst uždyką porą Amerikos Lietuvio numerių del pamatymo. O kad tai padaryt, mums reikia adresų tų lietuvių kurie dar neskaito Amerikos Lietuvio.

Todel prašome visus savo skaitytojus ateit mums į talką. Mes prašome jųs prisiųst mums NAUJŲ ADRESŲ, o gavę adresų, pasiųsim po keletą pavyzdinių Amerikos Lietuvio numerių pamatymui.

Už jusų pasidarbavimą tariame širdingai ačui. O su pabaiga šio mėnesio jau turėsime 1936 metų sieninius kalendorius g a t a v u s, kuriuos g a u s dovanai kiekvienas musų skaitytojas.

Amerikos Lietuvio Adm.

BIRUTĖS SALDAINIAI ŠVENTĖMS

BIRUTĖS SALDAINIAI

Ką tik atsiųsti iš Lietuvos Pavasario šventėms. Lietuvoj gaminti iš skanių vaisių ir saldumynų ir yra tinkama dovana visiems.

Šių saldainių dėžutė susideda iš keliolikos aukštos rušies saldumynų, kurie parsiduoda už 75c svaras, gi už $1. su persiuntimo lėšomis.

Prisiųsk mums ¢1 mes tamstai užtai prisiųsime dežutę tų vaisinių, ką-tik iš Lietuvos atgabentų saldainių.

Palaikykime Lietuvos pramonę. Naudokime iš jos įgabentus produktus — lietuviškus saldainius. Su užsakymais kreipkitės šiuo adresu:

AMERIKOS LIETUVIS
14 VERNON STREET — WORCESTER, MASS.

V. M. ČEKANAUSKAS

PO DVIDEŠIMT DVEJŲ METŲ

Svečiuose pas Lietuvos Kariuomenę Paligone "Mėlynųjų" su "Raudonaisiais" Dirbtinas Karas Žavėjo Užsienio Lietuvius. Lietuvos Karių Vaišės Užsieniečiams

Pasaulio lietuvių kongreso laiku, Kaune, užsienio lietuviai turėjo gerus laikus, daug progų susipažinti, daug ką gero savo senoje tėvynėje pamatyti. Kongreso darbai ėjo savo keliu, o kongresiniai įvairūs socialiniai pasilinksminimai, įvairios pramogos, spektakliai, koncertai, sporto rungtynės, ėjo savo keliu.

Buvo kongrese skaitomos svarbios paskaitos, svarstomos labai svarbios lietuvių tautos problemos, bet ne visiems užsieniečiams ir kauniečiams buvo svarbios. Domėjosi paskaitomis tik tie, kurie yra pirmaeiliniai veikėjai, įsisamonėję lietuviai, tautos darbininkai, bet buvo ir tokių, kuriems labiau rupėjo benkietai, pramogos. Tačiaus visiems pakako pasitenkinimo, nes ULRD ir jos komitetas pasirupino, kad visi kongrese dalyviai, atstovai ir svečiai butų patenkinti.

Kadangi trečioje dienoje kongreso visi darbai suėjo į komisijas, tatai buvo nuspręsta duoti progą kongreso atstovams ir svečiams susipažinti su Lietuvos kariuomene ir lietuvišku paligonu, jame esamu "karu", kuris paligone įvyksta kasdieną tarpe atskirų dviejų kariuomenių. Visi laukėm paskirtos valandos; rugp. 13 d. 7-tą valandą ryte trimis dideliais autobusais norintieji susipažinti su kariuomene, išvykom į paligoną. Mūs ekskursijai vadovavo žymus žurnalistas, "Lietuvos Aido" redakcijos narys, p. Bružas. Išvažiavom arti 100 žmonių. Automobiliais atvažiavo kelėtas amerikiečių, bendrai ekskursijoj dalyvavo virš 100 ypatų.

Kelionę turėjau nenuobodžią, nes susipažinau su p. Ksav. Urbonavičiu, "Musų Rytojaus" laikraščio redaktorium, kuris buvo vos tik grįžęs iš Rusijos. Daug įdomių dalykų jis man papasakojo važiuojant į paligoną.

Štai Paligonas! Ar Matai Sparnuotus Lietuvius? Štai jie!

Staiga visų musų kalbos nutruko, kuomet pamatėme netolimoj pamiškėj Lietuvos kariuomenės dalis ir karinės aviacijos eskadroną pasitinkanti mus. Štai sparnuoti lietuviai, ar matote?, — sušuko kas iš keleivių. Staiga aviatoriai patiko mus, paleido iš lėktuvų kelėtą raštelių su sveikinimais užsienio lietuvių, praužė viršum musų autobusų visas eskadronas sparnuotų lietuvių ore.

Matai broli, tai naujieji Lietuvos Vyčiai! — tarė Kan. F. Kemėšis netoli manęs sėdintis su Hartfordo liet. kleb. kun. Jonu Ambotu. Tikrai, jaunos gadinės Lietuvos vyčiai skrenda oru, senovėje Lietuvos Vyčiai skrido ant arklių skydais apsišarvavę, o dabartiniai skrenda lėktuvuose su kulkasvaidžiais apsišarvavę.

Pasiekėm paligoną ir pirmąsias dalis karuomenės pasislėpusias pušynuose. Sustojom čionais, čia mus sutiko pora karių, leitenantas ir kapitonas, kurių pavardžių nesužinojau, nes mano atyda buvo nukreipta linkui kariuomenės, besiruošiančios "kovon". Čia mes matėm įvairias dalis kariuomenės: pėstininkus, kulkasvaidininkų burius, raitelių gusarų ir ulonų eskadronus, kariškuosius tankus, inžinerijos burius, tiesiančius komunikacijos — susisiekimo linijas, telefoną; žodžiu, matėm pamiškėse burius sunkiosios ir lengvosios artilerijos burius su mažesnėmis ir didesnėmis kanuolėmis.

Na, gerb. ponios ir ponai, važiuosim toliau, į aukštumas, — tarė kapitonas, — nes laikas trumpas, neužilgio prasidės karo veiksmai. Važiuojam toliau, visur kariuomenė, raitelis lekia pirm musų autobusų ir atidaro kelia mums; o kareivių buriai renkasi iš visų pusių, visi eina atydos į mus nekreipdami, tarsi, kad jųjų mintys ir energija nukreipta į busimą žutbutinę "kovą"; žodžiu, atrodo, kad tikrai mes patekom į karo lauką, mes pajutome karišką nuotaiką. Pagaliau pasiekėm aukštumas vidury paligono, čia mus patiko Majoras Purelis, Gen. Štabo narys, oficiališkai pasveikino ir tapo musų vadu.

Laukiam Kovų Momento, Baisaus Dirbtino "Karo"

Staiga mes matėme paligone prie pušynų ir kalnelių pasirodančius avangardus abiejų kariuomenių — mėlynosios ir raudonosios artėjančius. Paligonas didelis, sakoma, kad jo plotas turi 60 kvadratinių kilometrų, tatai tarpe jame esamų nedidelių kalnelių ir slėnelių, taipgi, šen ir ten pušynų, mažųjų miškelių, be žiurono žmogaus akis negali toli matyti žeme šliaužiančius avangardus — žvalgybinius. Bet kuomet jie visomis pusėmis artėjo, mes pradėjom nerymauti, matėm, kad avangardai jau arti ir bestebint juos, mes nei nepasijutome kaip aplinkui mus kalneliuose susirinkusius iš visų pusių pamatėme burelius šliaužiančių kareivių, kartais supyškėdavo ir kulkasvaidžiu šuviai.

Neužilgio mes pamatėme, kad skaičius kariuomenės daugėjo aplinkui mus, staiga pasigirdo kanuolių griaustinis pušynuose už kelių kilometrų, o kareivių burelių skaičius vis didėjo, jie sekdami savo avangardus ėjo arčiau mųs, tankiai įvykdavo avangardų "kova" iš abiejų pusių, bet kuomet susidurė dvi kariuomenės, prasidėjo tikrasis "karas", dundėjo kanuolių šuviai, tratėjo kulkasvaidžių ir šautuvų šuviai, mes pasijutom karo ugnies viduje; matėme raitelius sekančius pėstininkus, jie su arkliais suguldavo ir laukdavo momento, komandos puolimui priešą apsikasusį pozicijose.

Avangardai ir juos sekanti buriai kovojo. Vieni nori užimti geresnes pozicijas, oponentai neužleidžia, pyškina kulkasvaidžiais; pagaliau pasirodė ir sparnuoti lietuviai ore su savo sprogstamąja medžiaga, čia juos sutiko kulkasvaidžių ugnis,

iš aeroplanų šuviai; kitoje pusėje matėm nedidelius, bet greitus kariškus tankus iš girelės pasileidusius naikinti priešą apsikasusį pozicijose, vėl kitur matėme kaip juodą debesį greit lekiančių raitelių eskadroną — ulonų, lekia jie kiek tik jųjų arklių jiegos tęsėti gali, juos patinka kulkasvaidžių ugnis, iš kitos pusės vėl ateina gusarai, šie vėl lekia neprietelių sutikti, paskui raitelius eina didžiausias debesys pakeltų smėlyno dulkių, pasirodo ir tankai, žodžiu, kaip ant sausžemio eina kova atskirų kariuomenės dalių viena kitai padedančių, tenka kariauti ir su ore esamais, gintis nuo aviacijos atakų. Įspudinga yra tas, kad kuomet einama prie didžiojo mušio, kanuolės iš abiejų kovojančių pusių baubia, kulkasvaidžiai trata, po artilerijos ugnia prisidengę pėstininkai eina atakuoti priešą, bet kuomet sueina abi kovojančios pusės arti, tuomet kanuolių šuviai sulaikomi, šaudomasi tik iš kulkasvaidžių ir šautuvų, pagaliau susirėmimas įvyksta iš arti abiejų pusių, vartojamos rankinės svaidomos granatos, nuodingi gasai — dujos.

Kariauja Šunys ir Balandėliai

Stebino mus Lietuvos kariuomenės išlavinti šunys, kurie atlieka savo svarbią rolę karo lauke. Jie buna pasiuntiniai, nunešia ir parneša žinias ir pagelbsti surasti sužeistus kareivius, užmuštus, atveda pirmos pagelbos teikėjus Raud. Kryžiaus tarnautojus prie sužeisto kareivio karo lauke. Jie veikia tarsi žmogaus protą turėdami, moka saugotis nuo neprietelio kulkų.

Su šunimis kartu kariauti kareiviams padeda karveliai — balandėliai, jie skrenda padangėje, neša iš štabo ir nuo karo lauko komandantų raštus į skirtą vietą — štabą, ar kuri nors kamandantą. Jie taipgi žino savo pareigas, pažįsta savo vadus taip kaip šunys karo lauke veikianti.

Įsigilinus į tų kovų veiklą, žmogus gauni įspudį ką reiškia karas ir kaip gudriai jis vykdomas, kaip saugojama kareivių gyvybė, kokią atsakomybę turi vadai kariai ir komandantai. Žodžiu, mes besižvalgydami, tėmydami dirbtino karo eigą, daromus pratimus, įgijom įspudį, kad Lietuvos kariuomenė puikiai išlavinta.

Laike atakų vartojami nuodingi gasai — dujos, apsisaugojimui nuo dujų kareiviai užsideda kaukes. Tėmydami veiksmus, mes fotografavom paligone esama "karą". Laike kovų aukštieji kariai raiti ant arklių laksto ir tėmija įvairių kariuomenės dalių veiksmus, jųjų vadų panaudojamas taktikas, žodžiu, seka ši kritikai ir vėliau pasibaigus "karui", visi kariai susirinkę į burį ir jiems aukštieji karininkai išdėsto, išaiškina pasekmes mušių, parodo kur buvo klaidos padarytos, kur buvo gerai atlikta vadovybė. Tokiu budu kariai mokinasi vadovybės, o prityrę ir įgiję iš pratimų patyrimą, tampa karvėdžiais.

Amerikietės Lietuvaitės Mokinosi Šaudyti; Kariškais Tankais Važinėjosi

Musų drąsios amerikietės panelės ir jaunos ponios labai puikiai atsižymėjo. Jos ne viena mokinosi iš kulkasvaidžio ir šautuvo šaudyti, jos tiek buvo sužavėtos tuom "karu", kad buvo atsitikimų, panelė atsigulus greta apsikasusio kareivio, ragino jį nepasiduoti, mokinosi ji šaudyti. Mačiau vieną Chicagos lietuvaitę iš kulkasvaidžio šuvių virtinę paleidusią į priešo pusę. Juokas, musiškės tiek įsidrąsino, pamiršę savo neutraliteto užduotį, nepaisydamos karinės disciplinos, bėgo iš duobės į duobę paskui kulkasvaidininkus besimokindamos šaudyti.

Buvo ir tokių atsitikimų, kad amerikietė jauna patrijotinga panelė karo gyvenimo įspudžiais gyvendama, nepaisant to, kad kareivėlis iškaitęs ir jo veidas purvinas, žemėmis ir prakaitu apdengtas, amerikietė lietuvaitė šalia jo budėdama, rangindama šį didvyrį kovoti, nepasiduoti, pirm negu ji pasitraukė nuo jo toliau bėgančio, pabučiavo kareivėlį, paliko jam atminčiai savo malonų bučkį. Aš mačiau savo akimis tokį amerikietės lietuvaitės geraširdingumą Lietuvos kareiviui, kuris gavęs bučkį nežinojo ar toliau bėgti ar ant vietos stovėti! Jis šypsodamasis momentaliai palydėjo amerikietę nuo jo bėgančią, vėliau ir jis apsisukęs bėgo paskui savo draugus pirmyn "priešą" sutikti, tik gal su didesne energija, didesniu noru ir pasiryžimu priešą nugalėt, nes toji amerikietė nuo jo pageidavo. Puikus romansas! — pamaniau aš, iš eilės stebėdamas tą sceną.

Po to karo, kuomet visos kariuomenės dalys susirinko, laike valandėlės poilsio ir persitvarkymo grįžimui namo — į kareivines, musų sesutės amerikietės užsimanė pasivažinėti kariškais tankais. Jos gal manė, kad tankais važinėtis bus taip gerai kaip automobiliu — forduku; jos gavo karių sutikimą, žiurau, susėdo ir važiuoja su kariais! Kariški tankai nedideli, bet greiti, gerokai pakratė amerikietes, vienok jos išbandė kariškus tankus. Lietuvos kariuomenės veik visi tankai rusiški, greiti, jie lekia tarsi vieno tono Ford Truck (sunkvėžimis). Tie manevrai paliko mums žavėjantį įspudį. Amerikietės norėjo ant arklių pajodinėti, bet joms kariai to daryti neleido.

Lietuvos Kariuomenė Gerai Išlavinta

Po to "karo" matėm mes grįžtančius Lietuvos kareivėlius į kareivines; matėm pėstininkų kuopas viena paskui kitą žygiuojančias. Pavargę, iškaitę, nešasi po sunkią naštą ant savo pečių, maršuoja jie koja kojon, gražiai dainuodami paskui savo vadą ant arklio jojanti. Matėm ir gražiuosius gusarus ir atkakliuosius ulonus, matėm artilerijos grupes, tankų ir kitų skyrių pulkelius vieną paskui kitą atgal per paligoną, lygumomis žygiuojančius; skamba jųjų kareiviškos dainos, jųjų orkestrų ir benų muzika. Lydėjom mes juos savo akimis pasriuvusiomis ašaromis, ne vienas iš amerikiečių apsiverkė. Ir kaip- gi neverksi žmogus, juk prieš dvidešimt metų kas iš musų tikėjomes, kad kada nors iš Amerikos sugrįžę į savo seną tėvynę Lietuvą rasime ją nepriklausomą, kas iš musų galėjo manyti, tikėti, kad galėsim pamatyti lietuvišką kariuomenę, sparnuotus lietuvius, — naujosios gadynės Lietuvos Vyčius! Ne, to ir aš nesitikėjau matyti prieš 22 metus Amerikon išvažiuodamas.

Tačiau mes veik visą pusdienį praleidom lietuviškam paligone, svečiavomes pas Lietuvos kariuomenę, tėmijom jos karinę veiklą, matėm kaip musų broliai mokinasi kariauti, kaip jie gabiai savo užduotis atlieka, kaip jie ryžtasi buti gerai pasirengę savo tėvynę — nepriklausomą Lietuvą nuo priešų ginti, kaip jie sunkiai dirba pratimus darydami. Tas viskas džiugino mus, amerikiečius, del to iš džiaugsmo ne vienas iš musų išliejom ašarų palydėdami narsius Lietuvos karius į kareivines, besigerėdami jųjų linksma nuotaika, jųjų gražiomis dainomis: "Marš, marš, kareivėliai!" Palydėjom juos gausiais aplodismentais ir džiaugsmo ašaromis, o už valandos buvom vaišinami Lietuvos karių paligono klube skaniais pietais.

Šauniai Mus Pamylėjo Lietuvos Kariai

Atvykę į paligono karių klubą, esantį buvusiam Ruklos dvare, čia visi lietuviai užsieniečiai kartu su paligone esamais kariais pietavom, valgėm skaniai ir gėrėm valstybinę ir šaltą alutį. Atviram ore pridengtoj didelėj salėj stalai buvo kupini skanių valgių ir gėrimų, apie virš 200 žmonių susėdom, susimaišėm su aukštaisiais Lietuvos kariais, kurie norėdami mus pavaišinti, pasikalbėti su mumis, lietuviškai paraginti mus valgyti ir gerti, parodė didelį savo svetingumą ir nuoširdumą. Nuotaika buvo linksma ir kartu jauki, valgėm ir gėrėm ko tik norėjom, apitetą visi turėjom iš paligono lauko sugrįžę.

Paligono Virš. Komandantas Pulk. Vitkauskas pakėlė taurę ir visi kariai užsienio lietuvių svečių garbei, sušuko: Valio! Valio! Valio! Išgėrė jie mums tostą, išgėrėm ir mes jiems sušukdami: Valio! Valio! Lai gyvuoja Lietuvos kariai! Ekstaziška nuotaika buvo visų, karių ir musų. Pulk. Vitkauskas pasakė gražią jausmingą sveikinimo užsienio lietuviams kalbą. Trumpais bruožais jis atvaizdavo Lietuvos kariuomenės kovas ir pastangas apginti Lietuvos nepriklausomybę anais Lietuvos ir jos kariuomenės kurimosi laikais, jis pareiškė: Jųs, Amerikos lietuviai, savo aukomis, paskola, žodžiu, moraline ir medžiagine suteikta parama Lietuvai ir jos jaunai kariuomenei padėjote mums išgelbėti Lietuvą. Sveikinu jumis Lietuvos kariuomenės ir karių vardu! Jo kalbą palydėjo gausus aplodismentas, valio! Valio!

Toliaus jis pabrėžė: Dabar mes kur kas esam stipresni negu anais laikais buvom. Dabar turim didesnę kariuomenę, geriau išlavintą, turim geresnius ginklus ir daugiau negu anais laikais trėjome kovodami su rusais, lenkais ir bermontininkais; dabar mes labiau išsilavinę karo moksle, — sakė jis. Jeigu bet kuris musų kaimynas išdrįstų pasikęsinti ant musų tėvynės Lietuvos nepriklausomybės, mes sutiksim Lietuvos neprietelius su tukstantį kartų didesne paiega negu seniau galėjom sutikti! Mes, kariai, esam pasišventę tėvynės Lietuvos laisvę ir nepriklausomybę saugoti ir reikalui esant savo gyvybę nebrangindami ginti Lietuvą.

Vėl mes sušukom valio! Palydėjom jo kalbą gausiais aplodismentais, dar kartą pakėlėm taurę garbei Lietuvos karių. Laigyvuoja Lietuva ir Jos tautinė kariuomenė! — suskambėjo užsieniečių pakeltu balsu sutartinė. Kariai ir mes visi jųjų svečiai jautėmės nepaprastam upe tam momente.

Mes atsakėm gerb. Pulk Vitkauskui į jo sveikinimų kalbą. Pirmuoju kalbėjo Hartfordo liet. kleb. kun. Jonas Ambotas, antruoju p. Trečiokas Newarkietis, trečiuoju Dr. Baltrušaitienė, Pittsburgietė, Amerikoje gimus ir augus; taipgi Amerikoje gimęs ir augęs adv. Grišius, Čikagietis. Jų kalbos buvo jausmingos, nuoširdžios ir nuoširdžiai, maloniai sutiktos Lietuvos karių. Kalbėjau ir aš, nes greta manęs sėdinti kariai prašė, atsisakyti negalėjau. Bet dėja, širdis mano tame momente daug ką pasakyti galėjo, o burna labai mažai. Ką žmogus padarysi, pasveikinau gerb. karius, bet jei nebučiau dienraščiuose skaitęs savo kalbos, tai dabar nežinočiau ką aš tenai Lietuvos kariams pasakiau. Bet dėja, dienraščių korespondentai, "Lietuvos Aido" ir "Rytas" tenai buvo ir visų amerikiečių kalbas pasižymėjo, savo laikraščiuose parašė apibudindami nuotaiką musų svečiavimosi pas kariuomenę.

Po benkieto, išsiskirstėme. Aš su p. Ks. Urbanavičiu "M.R." laikraščio redaktorium lydimi karių, nuvykom apžiurėti į kareivines ir susipažinti su Lietuvos kareivėlių gyvenimu. Tenai mes gerokai užtrukom, musų autobusai nesulaukė mųs, išvažiavo, paliko mus paligone pas kareivius. Na, tai kaip bus, turėsim pėsti į Kauną eiti, ar ne? O jau saulelė leidosi, vakaras netoli, norėtusi buti Kaune.

Musų laimei pasitikom ant kelio automobilį, sustabdėm, paaiškėjo, kad Pulk. Steponaitis su savo kolegomis kariais vyksta į Kauną, susigrudom į automobilį ir pasiekėm Kauną, — Karių Ramovę. Čia mes užbaigėm savo ekskursiją dar išgerdami po kelėtą stiklelių valstybinės, pasikalbėjom su kariais ir pagaliau išsiskyrėme vėlai vakare. Toki buvo mano ir kitų amerikiečių lietuvių įspudžiai be patyrimai lietuviškam paligone, svečiuose pas Lietuvos kariuomenę. (Bus daugiau)

KUR GALITE PASITIKĖT

Lainer's

VALYTOJAI 73 GREEN ST. DAŽYTOJAI

* MOTERŲ ar VYRŲ KOSTIUMAI
* Šilkiniai ar Vilnoniai * SUKNIOS
* GRAŽIAI IŠVALOMOS
* ATYDŽIAI IŠPROSINAMOS
* KUR REIKIA PATAISOMOS
* SAGUTĖS ĮSIUVAMOS

TEL. DIAL 5-5281

49c

PAPRASTAI 70

Valymui Pasiulymai

Kaklaraiščiai (12 už $1.) po 10c
Trumpos Pirštinės, pora ... 10c
Kamonai 49c
Šilkiniai Marškiniai 35c

AUKŠTOS RUŠIES DARBAS — IMAM ATSAKOMYBĘ

Laike Musų 10 Metų Sukaktuvių Paminėjimo
GALITE SUTAUPYTI NUO 25 IKI 30% PERKANT VESTUVIŲ IR MOKSLUS BAIGIANTIEMS DOVANAS

Laikrodėliai ..... tiktai $ 8.50
Deimantai ..... tiktai 10.00

Žiedai už Labai Nupigintas Kainas Šiam Įvykiui
Pirm negu pirksite, ateikite ir peržiurėkite musų brangenybių rinkinį
TAISYMAS GVARANTUOTAS VIENIEMS METAMS
LAIKRODŽIAI TAISOMI UŽ ŽEMIAUSIAS KAINAS

REGAL JEWELRY CO.
J. OLIAN, Savininkas
166 Front Street Worcester, Mass.

VIENINTĖLĖ WORCESTERIO LIETUVIŲ LAIVAKORČIŲ IR PINIGŲ SIUNTIMO AGENTURA

Parduodam Laivakortes; keliaujantiems į Lietuvą ir atgal. Pagelbėsim išgaut Pasus. Vizas, Sugrįžimo Leidimus, Afideivitus ir įvairius kitus dokumentus. Siunčiam pinigus Lietuvon Doleriais arba Litais. Visus viršminėtus reikalus atliks Jums Juzė Leonaitė, viena iš prityrusių lietuvaičių, kuri pati nesenai važinėjo Europeje ir žinę vizas kelionės smulkmenas. Gali užtvirtint svarbius dokumentus Notary Public antspauda. Kam eit pas svetimtaučius, ar pe stubas landyt pas bile kokį agentą, kuomet jųs galit kreiptis į tikrą, autorizuotą agenturą—pas saviškius, kur gausit daug geresnį patarnavimą ir savo prigimtoje kalboje. .. Tel. 5-1094

Amerikos Lietuvio Knygynas
14 Vernon Street Worcester, Mass.

TRYS DEVYNIOS

Tai vaistai, kurie gydo ir stiprina kraują nuo įvairių ligų. Tas trijankas atgabeno tiesiai iš Palangos į Worcesterį vienas lietuvis amerikietis — Kaulakis. Jis buvo sustojęs Amerikos Lietuvio knygyne ir paliko po porą tuzinų pakelilų keturių rušių gyduolių — dvi rušys Trijų Devynerių, viena rušis parsiduoda po dolerį, o kita po 75c pakelis.

Taipgi paliko dviejų rušių arbatas, kurių pakelis parsiduoda po 50 centų. Ant kiekvieno vaistų pakelio yra parašyta nurodymai kaip tą gydančią arbatą reikia vartot.

Norėdami įsigyt pakelį, kreipkites Amerikos Lietuvio krautuvės adresu: 14 Vernon gatvės, Worcester, Mass.

AMERIKOS LIETUVIS

The American Lithuanian Weekly published every Saturday by Gabriel A. Kyba, 14 Vernon St., Worcester, Mass.

Yearly subscription: in U. S.	$1.50	In Foreign Countries	2.00
One half year	1.00	Single Copies	5 cents

Advertising rates on application

Amerikos Lietuvis savaitinis laikraštis, išeina šeštadieniais, leidžiamas G. A. Kybos, 14 Vernon St., Worcester, Mass.

Metinė prenumerata: S. V.	$1.50	Užsieniuose—Lietuvoj	2.00
Pusei metų	1.00	Atskiras numeris	5 centai

Prenumeratos pradžia skaitosi nuo užsirašymo dienos. Prenumerata turi but apmokėta iš anksto.

Entered as Second Class Matter September 29, 1914, at the Post Office at Worcester. Mass., under the Act of March 3, 1879.

GEDIMINO KALNAS VILNIUJE

Ant šio kalno, ten, kur matomas aukštas kryžius, 1341 metais buvo nušautas Vilniaus miesto įkurėjas, didysis Lietuvos kunigaikštis Gediminas. Dabar toje vietoje įmuryta graži paminklinė lenta ir pastatytas nedidelis paminklas.

V. M. Klausutis

LENKIJOS PULKININKŲ POLITIKA

KOSCIALKOVSKIO VALDŽIOS NUVERTIMAS. LENKIJOS PULKININKŲ SAVARANKIŠKA UŽSIENIŲ POLITIKA

Pastaruoju laiku pastebėjom Lenkijos vyriausybės pakeitimą. Po pereitų rinkimų Lenkijoj buvo sudaryta nauja vyriausybė priešaky su p. Koscialkovskiu. Šita vyriausybė neilgai gyvavo. Koscialkovskio vyriausybė buvo linkus prie pseudo "demokratijos" vidaus politikoje; užsienių politikoj, Koscialkovskis buvo linkęs prie senųjų Lenkijos bičiulių — francuzų. Bet tokia p. Koscialkovskio politika buvo priešinga Lenkijos Pulkininkų nusistatymui, delto jo vyriausybė buvo priversta atsistatydinti.

Koscialkovskio vyriausybės nuvertimas įvyko staiga ir ramiu budu. Jo vyriausybę nuvertė ne Seimo atstovai, bet Lenkijos karo vadovybė, kurios priešaky figuruoja mirusio maršalo Pilsudskio kolega, Gen. Rydz-Smigley. Perversmas įvyko tuo momentu, kuomet buvo permatoma, kad Koscialkovskis buvo pasiryžęs pakeisti užsienių reikalų Ministerį Pulk. Juozą Beką ant p. Zeleskio; tokiam Koscialkovskio pageidavimui pritarė ir Prezidentas prof. Moscickis. Tačiaus už Pulk. Beko pečių stovėjo kariuomenė ir Pilsudskiniai Pulkininkai, vieton p. Beko pašalinimo iš valdžios, buvo pašalintas Premieras Koscialkovskis.

Dabar naujam kabinetui vėl vadovauja Pulkininkai priešaky su nauju diktatorium, Gen. Rydz-Smigley. Šitas įvykis Lenkijos vyriausybėje reikšmingas. Visur pirmiausia naujoji vyriausybė turi tikslą atstatyti vidaus senovišką Pilsudskio politiką, griežtumą ir discipliną; greta to, Lenkijos Pulkininkai nori vairuoti savarankišką Lenkijos užsienių politiką. Kitais žodžiais sakant, Pulk. Juozas Bekas laimėjo, dabar jis vėl laisvai galės traktuoti Lenkijos užsienių politiką taip kaip jam ir jo kolegoms pulkininkams patinka.

Lenkijos Užsienių Politika Aktinga

Laike pastarųjų dviejų metų Lenkijos politika buvo aktuali, bet dėja, be didelių laimėjimų. Lenkija atsisakė sekti paskui savo "pamotę" Prancuziją, vairuodama "savarankišką" užsienių politiką, Lenkija tolindamasi nuo Prancuzijos, glaudėsi prie Vokietijos. Pulk. Juozo Beko palankumas vokiečiams davė pradžią lenkų-vokiečių santykiams. Pilsudskis rėmė Beko politiką. Pilsudskis dar gyvas budamas norėjo matyti Lenkiją vairuojančią savarankišką užsienių politiką, delto jis reikalavo Prancuzijos ir Anglijos vyriausybės duoti Lenkijai lygią tiesę su kitomis didžiulėmis valstybėmis užsienių politikoje, bet prancuzų ir anglų vyriausybės atsisakė patenkinti Pilsudskio reikalavimus.

Paseka to buvo tokia: Lenkija atsisakė imti įsakymus iš Paryžiaus ir Londono, Pilsudskis atsisakė remti Prancuzijos politiką. Mes atsimenam staiga lenkų su vokiečiais susiartininą 1934 m. ir pasirašymą "nepuolimo" sutarties, kurioje lenkai ir vokiečiai nustatė gaires savo bendros užsienių politikos. Vokietija budama izoliacijoj sutiko Lenkijos jai palankumą, davė jai koncesijas ukio pramonės prekyboje. Greta to, Lenkija ir Vokietija stovėdamos bendram užsienių potilikos fronte, paiegė sutriuškinti Prancuzijos ir Rusijos diplomatinius žygius apsupti Vokietiją ir Lenkiją ir pastatyti visiškon izoliacijon šias valstybes pasiulant vadinamą "Europos Rytų Lokarną".

Lenkija ir Vokietija bendrai veikdamos užsienių politikoje valiojo išlyginti visus savitarpinius ginčus ir nesusipratimus. Pirmieji lenkų su vokiečiais bendradarbiavimo daviniai buvo pasekmingi. Pulk. Beko užsienių politika buvo apsukri ir laikinai pasekminga. Bet dėja, mirus Maršalui Pilsudskiui, įvykus Seimo rinkimams, pasikeitus po Seimo rnikimų vyriausybei, atrodė, kad Lenkijos užsienių politika bus keičiama ir, kad p. Bekas bus atleistas. Nes lenkai didelėje daugumoje buvo nepatenkinti Pulk. Beko užsienio politika, ypatingai Vokiečių pataikavimu.

Lenkai Nepasitiki Hitlerio Pažadais

Nepaisant to, kad Pulk. Juozas Bekas tebėra artimas vokiečių bičiulis, kad jis ligi šiol valiojo išlyginti visus vokiečių su lenkais ginčus, nepaisant to, kad paviršutiniškai atrodo lenkų-vokiečių santykiai apigeri, bet giliau pažvelgus galima matyti, kad nėra nuoširdumo vokiečių-lenkų santykiuose. Lenkai nepasitiki vokiečiais, o pastarieji lenkais; vokiečiai žiuri į lenkus iš aukšto, santykiauja su lenkais delto, kad pastarieji tarnauja Vokietijos užsienių politikos tikslams. Tiesa, Pulk. Juozo Beko asmeniška įtaka Berlyne didelė, netenka abejoti, kad Bekas rizikuoja, pilnai suprasdamas vokiečių tikslus, bet budamas lojalus, nuduodamas nuoširdžiu bičiuliu vokiečiams, gal but tikisi su laiku įtikinti vokiečius, nuoširdumu savo nugalėti vokiečių griežtumą ir išgauti jųjų Lenkijai visišką palankumą.

Šitokios savybės reiškiasi Pulk. Beko vedamos "savarankiškos" Lenkijos užsienių politikos. Tačiaus kyla klausimas, kuomi baigsis jo tokia politika? Juk aišku, kad didelė dauguma Lenkijos žmonių priešingai nusiteikusi jo politikai. Toliau, Prancuzija ir Anglija, beabejonės bendradarbiaus Europos tarptautinėje politikoje, šių valstybių užsieninė politika negalės buti palanki lenkų-vokiečių politikai, nes aišku, kad Lenkija ir Vokietija siekią paveržti iš Prancijos vadovybę užsienių politikoje, o anglams svarbu francuzų politikos įtakos išlaikymas.

Šį metą Europoje neįvyko svarbių politiškų manevrų. Visa atyda buvo nukreipta į italų su abysiniečiais karą Afrikoje. Bet karas jau baigtas, dabar prasidės aktuali politika Genevoje Tautų Lygos busimuose Tarybos posėdžiuose šį mėnesį. Tenai bus svarstomas Italijos ir Abysinijos karo užbaigimas. Galimas daiktas, kad Tautų Lygoje bus prieita išvados, kad reikia likviduoti sankcijas, panaikinti boikotą Italijai ir tuo budu patraukti ją francuzų — anglų užsienių politikos frontan. Jei bus šitokios iššvados prieita, tuomet bus galas lenkų su vokiečiais bičiulystei. Visos p. Beko pastangos susitarti su vokiečiais likvidavimui Lenkijos su Vokietija teritorialių rubežių ginčo kaimyniškų valstybių kaina, gali buti vėltui.

Bet daleiskim, kad jei Prancuzija ir Anglija Tautų Lygos busimam susirinkime nusistatytų griežtai prieš Italiją, nepanaikintų ekonominio boikoto sankcijų, tuomet galima laukti naujų aktingų politiškų veiksmų ir naujo karo Europoje, nes Mussolini pakvaišęs savo pasekėjų pergale Afrikoje, turėdamas mobilizuotą kariuomenę, jis gali pereit į vokiečių-lenkų užsieninės politikos frontą.

Ką-gi Reikštų Toks Pajiegų padalinimas?

Dabar Vokietija turi savo įtakoj Vengriją ir Lenkiją. Ligi šiol Vokietijos ir Lenkijos diplomatai siekė patraukti savo pusėn Jugoslaviją Balkanų pusšaly; Vokietija siekdama politiškos įtakos, norėdama užkirsti kelią Prancuzijos įtakai Balkanuose, davė Jugoslavijai prekyboje dideles koncesijas; Vokietijos diplomatai aktualiai veikia Balkanuose, jųjų nuolatiniai demaršai rodo vokiečių politiškas tendencijas.

Greta to, Lenkijos užsienių Ministerio Pulk. Beko paskutinis demaršas Belgrade, jo pasitarimai su Premieru Milan Stojadinovičiu, kaip spaudoje pranešama, buvo svarbiausiu tikslu patraukti Jugoslaviją nuo Prancuzijos, prikalbinti jos vadus vairuotis Europos kraštų politikoje savarankiškai, taip kaip Lenkija daro. Pulk. Bekas žadėjo p. Stojadinovičiui Lenkijos palankumą. Tiesa, Jugoslavijoj Pulk. Bekas kol kas nieko nelaimėjo, tačiaus paliko įspudį, kad Lenkija pasiryžus savo užsienių politiką "savarankiškai" vykdinti, arba, eiti kartu su Hitleriu, o ne su Prancuzija. Šiuos faktus rodo visi spaudos pranešimai, o "New York Times" korespondentas sako, kad Jugoslavija dabar galvoja, seka vokiečių ir italų politiką.

Daleiskim, jei Italija pereitų Vokietijos pusėn, tuomet pasidalytų Europoje karinės pajiegos: Vokietijos pusėje stovėtų Italija, Vengrija, Lenkija ir gal Bulgarija. Prancuzija ir Rusija kaip obliguotos jųjų sutarčių viena kitą ginti, su šiomis dviemis didžiulėmis valstybėmis laikysis Čekoslavija, Lietuva, Latvija ir Estija. Kyla klausymas, kokio nusistatymo laikysis Anglija. Daleiskim, jei anglai butų neutrališkai nusistatę, tuomet netenka abejoti, kad karas umai prasidėtų Europoje, nes karinės iegos butų Vokietijos ir jos talkininkių pusėje.

Lenkų ir Vokiečių Kardininkų Planai

Aišku, kad Lenkijos ir Vokietijos kardininkai yra ne tik įsitikinę, bet priėję išvados, kad dabartinius Europos kraštų rubežius butinai reikia pakeisti. Lenkijos imperialistams rupi pasiekti maršalo Pilsudskio išsvajotą tiksla: pastatyti Lenkiją nuo marių ligi marių! Lenkai su vokiečiais nori išlyginti savo teritorialę sieną del šitų sumetimų, Pulk. Beko užsieninė politika buvo ir tebėra pro-vokiška.

Juk senai pasklydę gandai, dabar jau virto realiais lenkų ir vokiečių politikos motyvais. Lenkai, Vengrai ir Vokiečiai turi bendrą programą, kad pakeisti Europos rubežius. Vokiečių nuomonė, kad visi "mažieji daržininkai" turi buti panaikinti. Aš atsimenu man pasakojima jauno vokiečio Hitlerio politikos rėmėjo žodžius: "Mažieji daržininkai" bus panaikinti, mažųjų valstybių likimas aiškus, — sakė jis.

Mudu keliavom Keln-Berlin traukiniu iš Cologne (Keln) į Berlyną, šis mano kolega mane laikė amerikonu, aš buvau nusiteikęs palankiu "nuskriaustai" Vokietijai. Išgėrę kelėtą alučių, nuoširdžiai mudu diskutavom Europos politiką. Aš įgijau įspudį, kad Vokietijos diplomatija pasiryžus savo kovą laimėti, tikslą pasiekti — atvaduoti seniau valdytas lietuvių ir lenkų žemes, pašalinti lenkišką koridorių, suvienyti Austriją su Vokietija. Toki tai planai Hitlerio kardininkų.

Tatai, lenkai ir vokiečiai bendrai rengiasi prie politiškų ir teritorialių reformų Euopoje. Lenka ir vokiečiai nori išlyginti savo sieną Ukrainos ir Pabaltijos kraštų kaina. Vokiečiai lenkams žada duot dideles koncesijas. Lenkija grąžintų Vokietijai Selezijos ir lenkiško koridoriaus teritorijas su uostais Dansko ir Gdynios; Lenkija gautų Pabaltijos kraštus: Lietuvą, Latviją ir Estiją. Bet jei Suomija butų lenkų-vokiečių talkininkė prieš Rusiją, tai Estija butų padalinta į dvi dalis, viena dalis tektų Lenkijai, kita Suomijai. Tai fantaziškas planas, tačiaus apie jį kalbų Lenkijoj ir kituose Europoj kraštuose labai daug yra.

Greta šitų Pabaltijoj kraštų, Lenkija gautų visą Ukrainą. Tuomet Lenkija taptų didelė ir galinga valstybė: "od morze do morze!" Lenkai pagal šitą planą tikisi realizuoti Pilsudskio svajotą Lenkijją nuo marių ligi marių ir sudaryti iš pavergtų tautų didelę Lenkiją, duotų autonomišką apribotą laisvę ukrainams, gudams, lietuviams ir latviams; tuomet Lenkija turėtų saugų ir palankų išėjimą į Atlantiką per Baltijos Jurą — Rygą ir Liepojų; per Odesą į juodasias jures ir tolimus rytus pasiektų; Lenkija taptų galinga ant sauszemio ir taipgi taptų Juros stipria paiega, turėtų atvirus kelius savo prekybai. Šita fantaziška politiško imperializmo idėja žavi lenkus imperialistus.

Iš visų Lenkijos ir Vokietijos užsieninio politikos veiksmų, aiškiai matom, kad šios dvi valstybės, nors yra tradiciniu atžvilgiu, labai viena kitai neprietelingos, tačiaus vedamos bendros idėjos, nori padaryti amžiną santaiką ir imperialistiškomis ambicijomis besivaduodamos, tikisi kitų kaimyniškų tautų kaina pasiekti savo tikslo, išlyginti savo sienas, pašalinti visus nesusipratimus ir vėliau dominuoti Europos politikoje ir prekyboje.

Tai šitokiais "šuntakiais" dabar vedama lenkų-vokiečių kardininkų politika. Bet ar ji bus pasekminga, tai tik ateitis parodys. Lenkai ir jų bičiuliai vokiečiai labai daug pasitiki japonais, kilus karui, japonai atakuos Rusiją iš rytų, lenkai ir vokiečiai iš vakarų. Iš šalies žiurint, strategos atžvilgiu, Lenkija ir Vokietija turi geras progas laimėt karą. Jei Italija, norėdama kerštu atsilyginti Anglijai ir Prancuzijai, stotų į Vokiečių-lenkų pusę, aišku, kad tuomet lenkai ir vokiečiai triumfuotų.

Vokietija atgautų žymią teritorijų, dalį dabar lenkų valdomą, atsiimtų iš Lietuvos Klaipėdos kraštą, gautų dalį Čekoslavijos, veik visą Austriją, likusią dalį Austrijos (pietines provincijas) gautų Italija; Vengrija gautų žymią dalį Čekoslavijos. Šitokis yra planas Vokietijos-Lenkijos imperialistų dabar. Fantastiškai jis mums atrodo. Kilus karui įvykdinimui šito plano, visa Europa užsiliepsnos karo ugne. Štai kodel Bulk. Bekas palankus vokiečiams.

Dabar įvykstanti Tautų Tarybos konferencija parodys kokio nusistatymo laikysis Prancuzija ir Anglija, kaip jos vaduosis pašalinimui dabartinės karinės nuotaikos Europoje. Sekanti Tautų Lygos veikla parodys mums tolimesnę eigą Europos tarptautinės politikos. Gi tuom kartu nerami karinga veikla eina pilnu tempu, karinių štabų pasitarimai atliekami. Juk nenuostabu, kad pastaruoju laiku Pabaltijo valstybėlių karo štabų aukšti kariai nuvyko į Maskvą ir tenai turėjo pasitarimus su Rusijos kariais ir valdžioje esamais žmonėmis. Tie demaršai Pabaltijo krašto karių turi svarbią reikšmę. Ligi šiol latviai ir estai buvo mažiau susidomėję lenkų ir vokiečių tikslais, o dabar jau yra įsitikinę, kad lenkai ir vokiečiai nejuokais ruošiasi prie "didingų" žygių.

TAUTIŠKI SEIMAI PRADĖS POLITIŠKUS VEIKIMUS

Pereitų kelių mėnesių aštrus kritikavimas prezidento Roosevelto administracijos mums primina, kad neužilgo prasidės visoki politiški veiklumai. Dvi didžiulės politiškos partijos laikys savo seimus nustatyti savo "programą" (platformą) ir nominuoti kandidatus į prezidentus ir vice-prezidentus. Republikonų partija jau šiandien laiko savo seimą Clevelande (Ohio). Kelios mažesnės politiškos partijos irgi laikys savo seimus. Nors svarbiausia kova įvyksta tarpe Demokratų ir Republikonų kandidatų, bet dar randasi apie penki arba septyni kiti kandidatai į tas vietas.

Konstitucija sako, kad prezidentas ir vice-prezidentas turi buti prezidentinių elektorių renkami kas keturiais metais. Kiekviena valstija paskiria, legislaturos nurodytą, tiek elektorių kiek ta valstija turi Senatorių ir kongresmonų Kongrese. Elektoriai susirenka savo valstijose balsuoti už prezidentą ir vice-prezidentą, ir pasiunčia balsavimo rezultatą Senato prezidentui. Šitie valstijų balsai suskaityti sueigoje dviejų butų, Senato ir Atstovų Buto. Asmenys, kurie turi didžiausią skaitlių balsų, pasilieka prezidentu ir vice-prezidentu.

Šitas budas išrinkti Vyriausią Vadą yra tik formališkumas. Pilnečiai balsuoja už prezidentinius elektorius, kurie priversti remti paskirtą kandidatą. Ir suskaitydami šitų elektorių balsus, jau galima spręsti vakare rinkimų dienos kas pasiliko išrinktu. Nereik laukti susirinkimo Senato ir Atstovų Buto pranešti pasekmes.

Konstitucija visai nei nemini tautiškus seimus politiškų partijų, bet tie seimai yra pradžia tautiško rinkimo.

Kiekviena valstija siunčia į seimus du syk tiek delegatų kiek ji turi elektoriškų balsų. Pav., New Yorko valstija turi 45 kongresmanus ir 2 senatorius, tai į seimą siunčia 94 delegatus; Pennsylvanija siunčia 72, Ohio siunčia 52, ir t.t. Iš viso, suvirš 1,000 delegatų važiuoja į tautišką seimą, ir dar tiek pavaduojančių "alternate" asmenų, kurie autorizuoti užimti vietas nepribuvusių delegatų. Delegatai yra renkami valstijų seimuose — du delegatai del kiekvieno kongresijonališko distrikto, ir keturi del visos valstijos, šitie vadinami "delegates—at large". Kaikuriose valstijose pirmi prezidentiniai rinkimai dabar laikomi, juose partijų nariai netik renka delegatus į tautišką seimą, bet dar tiems delegatams įsako ką nominuoti.

Visokis triukšmas pasirodo netik šituose seimuose, bet ir prieš jų pašaukimą, bet to visko nepaisiant, jie greitai apsidirba.

Tautiškos partijos seimą atidaro National Party Committee pirmininkas, su pasveikinimo kalba. Po tuo laikinas pirmininkas išrinktas ir įvairus komitetai paskirti. Tas ima svarbų "rezoliucijų" komitetą, kurio užduotis yra pagaminti "programą" (platformą). Tada Seimas pertraukia sesija pakol komitetai paruošia raportus.

Antras posėdis prasideda su išrinkimu nuolatinio viršininko. Jis duoda "keynote" prakalbą, kuri perstato jo partijos svarbiausius punktus.

Mandatų, nominacijų ir rezoliucijų komitetai išduoda savo raportus. Rezoliucijų komitetas paduoda "programą" ko visi laukia. "Programas" kritikuoja priešingą politišką partiją ir paduoda ką šitą partija ketina nuveikti, jeigu jos kandidatai bus išrinkti. Kartais aštrios kovos ir visoki nesutikimai įvyksta seime apie programos pasiulymus. Kaip galutinai priimta, tai programa apsidirba su tautos ekonomiškomis problemomis, su imigracija, agrikultura ir daugybę kitų dalykų.

Po priėmimo programo, Seimas eina prie svarbiausio reikalo — tai nominacijų.

Nekurių valstijų delegacijos atvyksta į seimą su instrukcijomis balsuoti už paskirtą kandidatą. Tie kandidatai paprastai yra vietiniai sunys, apie kuriuos žmonės mažai težino. Jie žinomi tik savo valstijose. Kiti gali balsuoti už ką tik jie nori. Balsavimas eina pagal valstijas, raštininkai šaukia valstijas vieną po kitos, nuo Alabama iki Wyoming, po eilei.

Pirmieji keli balsavimai tik parodo stiprumą įvairių kandidatų. Kada kandidatas užvardintas, tai žmogus, kurį nominuoja duoda ir prakalbėlę. Kartais net tuzinas nominacijų padaryta. Republikonų seimas reikalauja absoliutišką didžiumą viso balsuojančio skaitliaus laimėti nominaciją del prezidentystės; Demokratų seime,

KARAS!

20-to Amžiaus Karas ant Žemės, Jurose ir Ore

Durtuvų grumtynės, nuodingi gazai, lėktuvų pašovimas, artilerijos griausmai, žmonių susprogdinimas ir kitos karo baisybės vaizdžiai aprašyta W. T. SCANLON'O parašytoje ir 1-ja premija Amerikoje apdovanotoje karo apysakoje

"DIEVE, PASIGAILĖK MUSŲ!"

(God, have mercy on us!)

400 pusl. Gražus, tvirti apdarai.

"Nedaugelis likusių knygų su gerais apdarais nupiginta ir parduodama po 1.00 (su persiuntimu)".

Pinigines perlaidas (money order) siųskit:

Amerikos Lietuvis

14 VERNON STREET — WORCESTER, MASS.

Sveikatos Skyrius

DR. JOHN L. RICE, SVEIKATOS KOMISIJONIERIUS
New Yorko Miesto

PAGALBA VASARINĖS SLOGOS SERGANTIEMS

Išvykimas į kalnus, į laukus liuosus nuo vaisiadulkių arba net ėmimas jurinių kelionių pastangose pasiliuosuoti nuo vasarinės slogos arba "Hay Fever", sakoma, teikia kokios nors pagelbos. Bet Dr. Ray M. Balyeat, tos ligos žinovas rokuoja, kad tik apie 5 arba 10% visų vasarine sloga sergančių randa palengvinimo taip darydami, tai yra pamainydami klimatą. Jis sako, kad tas nuošimtis ištikro per mažas.

Medikališkas mokslas bando gydyti šitą ligą arba nors palengvinti. Žmogus gali buti immunizuotas prieš įvairias vasarines slogos rūšis, ir daugumoje atsitikimų tai pasekminga. Pagydymas susideda iš įčirškimo vaisiadulkių ekstrakto per nekurį laiką. Visų pirmiausia pabandymai padaryti, kad sužinoti kokiomis vaisia dulkėmis sergantis buvo užkrėstas. žmogus turi kas met imti šitą gydymą, nes tie įčirškimai neduoda nuolatinio immunizavimo.

Yra trys rušys vasarinės slogos — pavasarinė, vasarinė ir rudeninę. Pavasarinė rušis tęsiasi nuo pabaigos kovo mėnesio iki pradžios balandžio ir žmogus gali užsikrėsti nuo sekančių medžių — nuo aržuolo, skirpsto, medliepio, beržo ir nuo amerikoniško riešučio. Vasarinė rušis paeina nuo vaisiadulkių — gėlių ir nuo visokių žolių, visai paprastų žolių, kaip tai nuo motiejuko, birželio žolės, darželio žolių, saldžių pavasarinių žolių ir gyslapių, ir tęsiasi nuo pabaigos gegužės mėnesio iki vidurio liepos mėnesio. Rudeninė rušis paeina nuo piktžolės ir prasideda viduryje rugpiučio iki šalnos. Vaisiadulkės nuo piktžolės yra mikroskopiškos ir lengvai įkvėptos, jos užpuola delikatną vidurį įkvepimo tako ir yra neišpasakytai skaudus.

Vienas nuošimtis visų žmonių Suv. Valstijose turi vasarinę slogą. Daugumas iššitų atsitikimų tampa dusulingi. Vasarinė sloga ir dusulys yra ligos, kurios užpuola akių, nosies ir gerklės glitinę plėvę. Vasarinės slogos apsireiškimai pasirodo viršutinėje dalyje kvepuojamo trakto, dusulio apsireiškimai apatinėje.

* * *

GERIEJI VASAROS LAIKAI IR TAVO SVEIKATA

Praeityje mažų kudikių motinos su didele baime laukė atvykimą karšto oro vasaroje, nes žinojo, gailėtinu patyrimų, kad tai pavojingiausias laikas kudikams. Juos tada užkrėsdavo "cholera infantum". Bet ačiu įvedimui pasturizuoto pieno, "cholera infantum" dabar beveik nežinoma liga ir kudikiai saugiai pergyvena antrą vasarą.

Laike karšto oro, kudikio sveikata priguli nuo trijų daiktų — švarumo, tinkamų liuosų drabužių ir tinkamo valgio. Apart to, labai svarbu neduot musėms prieiti prie kudikio, reikia vartoti priedangas arba sietelius, reikia muses sulaikyti iš namų — ypatingai neprileisti prie vietos, kur valgis laikomas, nes musės neša ligas. Visą šviežią maistą laikykite prie ledo pakol vartojamas.

Atsargiai vartokite su ledu šaltą vandenį. Yra faktas, kad vanduo bonkoje, laikytas ant ledo yra daug saugesnis gėrymas vasarą negu tas v a n d u o, prie kurio pridėta ledo, nes ledas ne visuomet švarus. Kunas reikalauja daugiau gėrymų vasaroje negu bile kitame sezone. Susilaikykite nuo saldžių gėrymų, geriau vartoti užtektinai vandens, pieno arba pasukos.

Vasaroje vartokite kuo mažiausia drabužių kudikiams, ir jeigu jau kudikis pradėjo vaikščioti, tai tik viena suknele. Drabužiai, kurie neapdengia visą kuną yra geriausi, nes gerai, kad oras ir saulė pasiektų mažučių kunus.

Augusieji irgi privalo dėvėti lengvesnius drabužius vasaroje. Moterys šiame protingesnės už vyrus.

Atsikelkite nors kelias minutas ankščiaus kas rytą, tai nereikės pradėti dieną besiskubinant, kas tik erzina žmogų per visą dieną. Vasaroje visai neskubėkite. Šaltas pasimaudymas ryte ir jeigu galima, vakare, yra geras vasarinis tonikas. Trumpai, valgykite lengvai, rengkitės protingai, kasdien maudykitės, neskubėkite ir vasaros karščiuose jokios baimės neturėsite. **FLIS**

---

didžiuma iš 2-3 skaitliaus balsuojančių yra reikalinga nominuoti.

Kuomet balsavimai eina kelis kartus ir matyti, kad nei vienas kandidatas negauna didžiumos tad konferencijos laikomos tarpe politiškų vedėjų. Kartais visai nauji kandidatai pasiulyti, kurių vardai visai nepasirodė balsavime. Jie vadinti "dark horses". Prezidentas Franklin Pierce ir prezidentas James A. Garfield buvo nominuoti kaipo "dark horses", kada republikonų konvencija negalėjo sutikti po daug balsavimų. Prezidentas Woodrow Wilson gavo demokratišką nominaciją po 46 balsavimų.

Kada kandidatas gauna nominaciją, tai ta nominacija padaryta vienbalsine. Bet buvo atsitikimų, praeityje, kuomet grupės delegatų atsisakė prisilaikyti prie seimo nutarimo, ta vadina atsimetimu iš seimo. Šitie atsimetėliai gali vėliaus laikyti savo seimą ir nominuoti kandidatą į prezidentus ir vice-prezidentus, arba jie gali pranešti jų norą remti kandidatus kitų politiškų partijų.

Su seimų pasibaigimu, jau prezidentinė kova stipriai prasideda. Nominuoti asmenys duoda "sutikimų" kalbą. Kova tęsiasi iki rinkimų dienos kada apie 40,000,000 balsuotojų galutinai nusprendžia visą klausimą. **FLIS**

MIRĖ JOSEPH W. BYRNS

Joseph W. Byrns buvo Buto pirmininku ir del jo mirties priežasties Kongreso sesijos g a l i prasitęst.

NACIŲ VADAS KALBA

Reicho ministeris Kerrl atidaro Ordensburgo apskrities susirinkimą.

ŽLUGO ABISINIJA, ŽLUNGA IR TAUTŲ SĄJUNGA

Čia talpinam straipsnį, tilpusį "Vilniaus žodis" 18-ame numery, kuris paduoda nors atsargių, bet teigiamų išvedžiojimų apie Abisinijos nepriklausomybės žlugimą, ir kuris yra susijęs su mažųjų tautų likimu.

Pasaulis gyvena Abisinijos pabaigos įspudžiais. Dar kartą visi įsitikino, kad šių dienų karuose tegali laimėti tas, kuris stovi aukštesniame civilizacijos laipsny, naudojasi mokslo ir technikos rezultatais savo ginklavimosi srity, na.. ir nesivaržo kuriais nors neleistinų, nekulturingų, nekrikščioniškų karo vedimo budų, nes, mat, karas paprastai savaime jau yra paneigimas visa to, kas kilnu, gražu ir dora. Baigta rašyti dar vienas kolonialinių karų lapas. Galime sakyti, beveik savo akimis matėme ir beveik betarpiškai jautėme, kaip tai jis ėjo dabar. Ne kitaip tačiau karų eita ir praeity. Abisinai nors ir labai karingi, visada pasiryžę aukoti savo gyvybę, nieko negalėjo priešintis tankams, aeroplanams, nuodų dujoms, nes nebuvo nei moderniškai ginkluoti, nei išminklinti, nei pasiruošę šių dienų karą vesti. Tamsybėj paskendę, iš senovės patriarchališkų santykių dar neišaugę, vien savo ponų ir dvasiškių protu tegyvendami negalėjo aukščiau kulturoje ir civilizacijoj pakilti ir todėl tapo svetimos valstybės imperializmo auka. Juk jeigu dar popierinės nepriklausomybės bent šešėlis ir liktų, tai faktiškai ji jau paminta ir visiškai savarankųs šeimininkai ten bus Italijos generolai, kurie bus priversti šiek tiek skaitytis tik su kitų kolonialinių valstybių: Anglijos, Prancuzijos reikalavimais. Tačiau tuo neteks pasinaudoti abisinams.

Abisinijos byla mums d a r kartą visu ryškumu parodė, kad dabartinė sistema nieko negali apsaugoti. Turime galvoje Tautų Sąjungą. Juk ji žodžiu pasmerkė Italiją, kaipo puolikę. Tiesa, buvo stvertasi ir kaikurių baudžiamųjų priemonių (sankcijų), bet taip švelniai, taip atsargiai, kad tik Mussolinis labai nesupyktų. Kodėl taip buvo daroma? Na gi dėl to, kad didžiųjų valstybių kapitalistams norėjosi bent kiek ir pasipelnyti. Ir pelnėsi. Karas yra toks dalykas, kur daug dalykų vėju paleidžiama, ir dėl to daug ko reikalaujama. Taigi anų valstybių kapitalistai viena ranka rašėsi sankcijų protokolus, o antra — sąskaitas pristatytoms Italijai prekėms: neftei ir ne neftei.

Dabar, kai visa aišktėn išėjo, ir tos sankcijos tikslo nepasiekė, Anglija prisipažįsta, k a d ji griežtesnių priemonių stvertis nedrįsusi, nes nebuvusi pasirengusi kariauti: mat, ji galėjusi Sueso kanalą uždaryti, bet tai, girdi, butų tolygu pačiai pradėti karą su Italija, prie ko nenorėjusi eiti.

Čia tai ir išlenda yla iš maišo. Vadinasi, Tautų Sąjunga yra tik baubas vaikams baidyti, bet ne instrumentas taikai palaikyti.

Po tiek laiko akių mulkinimo, po tiek iliuzijų galų gale prisipažinta, kad Tautų Sąjunga savo tikslo nepasiekė. Dabar jau visai rimtai kalbama apie jos pagrindinį pertvarkymą. Mat, palikti ją tokią, kokią šiandien turime, butų perdaug jau didelė kompromitacija, apsijuokimas. Jau nebedalyvauja Tautų Sąjungoj pasaulinės reikšmės valstybės, kaip Jungtinės Š. Amerikos Valstybės, Japonija, Vokietija ir kt., o šiandien jau rimtai svarsto Skandinavijos ir kt. valstybės a p i e pasitraukimą, o g a l ų g a l e ir Anglija su Prancuzija jau atvirai pasisakė, jog ir jos norinčios reorganizacijos. Gerokai pavėluotas prisipažinimas. Abisinijos pamoka per brangiai atsiėjo. Jeigu Tautų Sąjungos ideja brangi buvo didžvalstybėms, tai jos turėjo jos autoritetą gelbėti pradedant danunciada, žaligovskiada ir panašiose byłose. To nepadarius laiku, jai imta špygos rodyti pradžioje kišenėj, paskui atvirai (Japonija su Vokietija), ir jau visai panosėn pakišo trijų pirštų kombinaciją Italija. Toliau eiti nebėr kur.

Nepasisekimai naujoj Afrikos byloj (žinoma, po Abisinijos) gal skaudžiasia bus persirgti Anglijai. Tokio jos autoriteto, tokio anglų ambicijos įžeidimo pasaulis jau seniai nėra matęs. Juk visi žinome, kad Anglijai daug naudingiau buvo turėti visai silpną, menkai ar visai nesugebančią savo šalies turtus išnaudoti Abisiniją, negu Italijos imperializmo pagrobtą ir žvaliai saugojamą naują koloniją. Anglija visą laiką stovėjo Abisinijos pusėj. Bet sena anglų politikos taisyklė — svetimomis rieškučiomis žarijos žarstyti — šiuo žygiu labai skaudžiai ją apvylė: buvo tikėtasi, kad konkurentas (Italija) susilpnės ir tikslo nepasieks, o iš tikrųjų išėjo priešingai. Dabar lieka kita sritis: diplomatija. žinoma, Anglija pasistengs šiek tiek atsigriebti. Naują padėti Afrikoj tada tepripažins, kai ir jai Italija šį tą primes iš savo didelio laimikio. Galimas daiktas, kad šiuo žygiu ir Prancuzija aiškiau pereis Anglijos pusėn, nes ligi šiol prancuzai perdaug nuolaidus buvo Italijos imperializmui. Šitą spėjimą galima remti dviem sumetimais: Prancuzijos kolonijų reikalai Abisinijos kaimynijoj po Italijos laimėjimų taip pat labai dideliame pavojuje; be to, Prancuzijoj vyriausybė po naujų parlamento rinkimų, kuriuos laimėjo kairysis sparnas, pereis į kitas rankas, kurios, reikia tikėtis, pasistengs kiek nuplauti savo pirmtakunės nuodemės nuo prancuzų sąžinės.

Vyriausioji tačiau išvada iš šitų visų įvykių yra ta, kad kapitalistinės valstybės bendrai negali taikos palaikyti, nes jos kitaip supranta žmonijos solidarumą. Tikrą taiką žmonija tik tada teišvys, kai nepažaboto kapitalizmo imperialistiniai ingeidžia nebeturės prasmės ir pagrindo. Kad tokie laikai greičiau ateitų turime visi dirbti. Tik tada bus galima tikroji tautų sąjunga sukurt.

Abisinijos Griuvėsiuos

Smurtas, apgaulė ir žvėriškumas laimėjo: gegužės 5 d. vakare italų kariuomenė įžengė į Abisinijos sostinę— Addis-Ababą. Haile Selassie paliko kraujuos plustantį kraštą ir išvyko svetimosna žemėsna. Tai čia — tai ten ar kaujasi paskiri abisinų karių buriai. Ir jau visa gerkle gali seilėtis reakcinių laikraštpalaikių publicistėliai: "kultura laimėjo", šlykštus italo generolo, riebaus fabrikanto ar kito kapitalisto batas mindo derlingą Abisinijos žemę.

Italų-abisinų k a r a s galima įskirti kovų dėl kolonijų skiltysna. Kova dviejų ukio organizmų, išplitusio ir pirminio organizmo, siekimas naujų ekspansijos plotų, ieškojimas naujų žaliavos versmių. Girdi, italams jau trošku buvo savose dirvose ir, be to, siaura jų "mokslui".

Visai kitaip galvoja abisinai. Ar paskutinis italų žingsnis, iš tikrųjų, neprimena mums barbarų pludimo? Ar ne panašųs Gotų, Vandalų, Hunų, Avarų ir Totorių puolimai? Gražiai yra pasakęs prancuzų r a š y t o j as Anatol France: pulti laukinius ir žemesnės kulturos žmones, rei kia pačiam buti šimtą kartų labiau laukiniu ir negirdėtai žvėrišku. Pasakyta teisingai. Nuo mongolų antpludžio maža kas pakito. Gal kovos forma ir nauji vardai, nebent! Vietoj žodžio "grobimas" v a r t o j a m a "ekonominio gyvenimo reikalas" vietoj "nelaisvė" — "svetimo kapitalo pagelba suorganizavimas vietos žmonių darbingumo". Mussolinis rėkauna nešąs kulturą, vykdąs istorinę pasiuntinybę. Ar kitaip galvojo Atila, Džingis Chanas ir šimtai paprasčiausių vagių ir plėšikų?! žinia, visoj šitoj šuniavoj nekaltinama italų eiliniai kareiviai, nekaltinama, vargo ėdama, italų liaudis ir nekaltinama tikroji kultura. Italas Marinetti rašė karo pradžioj: "Viešpatie, padėk mums, pagelbėk, kad musų lakunų mėtomos bombos butų sėkmingesnės: naikintų abisinų kaimus, išžudytų priešus".

Padaryk stebuklą, idant musų žemė versmiuotų nefte, kurios taip reikalingi musų tankai, orlaiviai, automobiliais..."

Po mušio ties Tembien šaukė d'Annunzio:

"Te kiekvieną italų šuvį atpirks savu krauju bent vienas žmogus. Buk pagarbintas tu, kurs savo liaudį, neveikloj apsnudusią, įkvėpei ryžta valia atlikti tokį žygį". Bet Marinetti ir d'Anunzio, ar tai tikrosios italų kulturos nešėjai, ar jie gali prilygti Dantei, Mikalandželiui, Galilėjui ! Tai purvini batlaižiai, tai jau dvokią lavonai!

Kruvini italo generolo nagai iškėlė Abisinijos sostinėje fašistinę vėliavą. Faktas įvykęs.

Šiuo atveju skaudžiausia tai, kad kulturingasai pasaulis tylėjo ir lengviavo puoliko darbus. Visose šitose skerdynėse dalyvavo ir T a u t ų Sąjunga. Tvirtas ir ryžtas Tautų Sąjungos žingsnis galėjo pačioje pradžioje sugniaužti juodamarškinių fašistų įsiutimą. Komedija vyko iš lėto: surastas puolikas (lyg iš karto nebuvo aišku,!), vėliau posėdžiai 13 komiteto, 18 komiteto, tarybos ir... "sankcijos' — visa temuilinti akis.

Ir tik dabar ima atsišaukti abisinų "gynėjai" (šaukštas po pietų!). Dabar norima griebtis griežtesnių budų. Mat, dabarties metu Italija sustiprėjo ir, užgrobus Abisiniją, gresia kitiems galiunams. Pirmiausia čia susikryžiuoja Italų — Anglų reikalai (Sudanas, keliai į Aziją ir t.t.); kas žino, ar Mussolinis nesusidės su Hitleriu ir nepanorės pertvarkyti Afrikos žemėlapio (jau tada nepakeliui ir Prancuzijaj, ir, Belgijai, ir Olandijai?).

Bet neužbėkim įvykiams už a k i ų. Peržvelgus Abisinijos tragediją, viena aišku: Tautų Sąjunga ir jos nariai — kapitalistinių valstybių atstovai karų pavojaus nesulaikys. Ir todėl tikrųjų taikos šalininkų pareiga budėti. Mažosioms valstybėms ypatingai gręsia pavojus. Kas žino, ar neatsiras koks nors naujas Mussolinis ir nepamėgins nešti Pabaltės valstybėms savos "kulturos". Mažosioms valstybėms fašizmas — peilis pakaklėn: ekonominė ir kulturinė katastrofa. Kas kovoja su fašizmu, kartu remia saugumo rumą.

Karo troškimas neatsiranda staiga. Imperijalizmas yra betarpiškas kapitalistinės santvarkos vaisius. Kas dar nesugyvulėjo, kam brangi žmonijos kultura ir pažanga turi kovoti ir griauti, naikinti karų pavojų, nedarbą, skurdą, krizę, bendrai tariant, visą netikusią visuomeninę santvarką.

VALGIŲ GAMINIMO IR NAMŲ PRIŽIURĖJIMO KNYGĄ JAU SPAUSDINAMA

Tai bus jau iš eilės šešta laida šitos knygos atspausdinta. Šį sykį bus dapildyta kai kuriais skanumynų ir gerymų receptais. Duokit užsakymus tuojau. Knyga bus gatava dėl siuntinėjimo apie vidurį šio mėnesio. Kaina $1.00.

AMERIKOS LIETUVIS
14 VERNON ST. — WORCESTER, MASS.

"Amerikos Lietuvio" Spaustuvėje Atlieka Visokius Spaudos Darbus

NAUJI KROSNIAI UŽ SENUS!

MAINYKITE SAVO SENĄ PEČIU DEL ŠIO HOTPOINT "Be'mont" ELEKTRINIO PEČIAUS

LAIKE MUSŲ 52-JŲ METŲ SUKAKTUVĖM PAMINĖTI PARDAVIMO

Štai Jums proga gaminti valgius modernišku budu — elektriniu pečiu.... įsigykite puikų naują elektrinį pečių. Padaro gerus valgius turėti geresnį skonį — sutaupo darbo ir rupesčių... padeda Jusų virtuvę buti vėsia, švaria ir patogia. Ir su musų žemomis kainomis, reiškia kepimo ekonomiją, tikroj to žodžio prasmėj.

Mokant Visą Sumą Kartu
$109.50
Ir Jusų Seną Pečių arba Be Jokio Įmokėjimo
Pagal Musų Biudžeto Planą
$3.41
KAS MĖNESIS

The Worcester Electric Light Co.

11-15 Foster St. Dial 2-6771

LIETUVOS UKININKO SODYBA

Po Didžiojo karo Lietuvoje buvo smarkiai imtasi skirstyti kaimus viensėdžiais. Ligšiol jau sutvarkyta tukstančiai kaimų. Gavę naujus viensėdžius, Lietuvos ukininkai pavyzdingai tvarko ir savo sodybas. Prieš D. karą Lietuvoje taip atrodydavo tik dvarai, kurių vietoje dabar išaugo čia vaizdelyje matomos lietuvio ukininko sodybos.

IŠ VISUR

GLASGOW, ŠKOTIJA

NEPAPRASTAI GRAŽUS IR ĮSPUDINGAS MOTINOS DIENOS ŠVENTĖS PAMINĖJIMUI KONCERTAS

Šįmet Glasgow'o lietuvės katalikės moterys Škotijoje, nepaprastai gražiai, iškilmingai ir įspudingai, paminėjo Motinos Dieną.

Sekmadienį, 3 d. gegužės, Šv. Luko bažnyčioje laikomos mėnesinės lietuvių pamaldos, laike kurių kun. F. Gutauskas pasakė gražų su Motinos Dienos švente ir jos reikšme sutampantį pamokslą. Žmonių bažnyčion atsilankė gan daug. Buvo matyti ir iš Provincijos atvykusių. Koras, p-lės F. Sarafinaitės vargonais diriguojamas, gražiai lietuviškai ir lotyniškai laike pamaldų pagiedojo. Reikia dar priminti, kad šį kartą pati bažnytinio koro vedėja, — gerb. p-lė F. Sarafinaitė, jos seselei Elenai tuo tarpu vargonais grojant, solo balsu, nepaprastai gražiai ir jausmingai atgiedojo lotyniškai "Ave Maria".

Netrukus po pamaldų, žmonės susirinko Blaivybės dr-jos svetainėn, kame Šk. L. K. Moterų dr-jos Glasgow'o skyrius, savo iniciatyva suruošė Motinos Dienos šventei paminėti itin gražų koncertą, su plačia ir įvairia programa: kalbomis, dainomis, vaidinimu, ir t.t.

Koncerto programa išpildyta sekančiai:

1) Maža lietuvaitė mergaitė (rodos, Grakauskaitė), padeklamavo eilutę: "Mama mama". 2) Gerb. kun. F. Gutauskas trumpa įžangine prakalbėle, kurią pabaigus, jam pačiam vadovaujant, susirinkusiųjų bendrai sudainuota Motinos Himnas: "Sėjau rutą, sėjau mėtą". 3) Kalbėjo gerb. p. J. Žmuidzinas — Lietuvos Pasiuntinybės Londone sekretorius (mat jis, kaip teko nugirsti, jaunimo reikalais ketvertai dienų buvo atsilankęs Škotijon). Jis pasakė nors ir nelabai ilgą, bet gražią, turiningą ir nuoseklią kalbą. Savo kalbą pradeda budamas dalinai susijaudinęs. Jis pareiškia savo, Lietuvos Pasiuntinybės Londone, ir Lietuvos prezidento asmeninius linkėjimus Škotijos lietuviams, — vyrams ir moterims, už gražią ir rimtą jų darbuotę tautinėje ir kulturinėje srityse (jo kalbą pertraukia skardus rankų plojimas); ragina lietuvius savo vaikelius stengties išleisti aukštesnius mokslus; išrodinėja mokslo svarbą ir naudą; primena a.a. kap. Darių ir Girėną; kaip Darius savanoriu mini jų dviejų skridimą Lietuvon, jų tragingą mirtį, mini, kad ateity iš Lietuvių tautos atsiras ir daugiau tokių Darių ir Girėnų; mini kun. F. Gutauską ir visus veikliuosius Škotijos lietuvius, ypatingai jų vadus. Kalbėdamas apie moteris — ypatingai motinas, jų reikšmę ir tikslą, mini bibliškąįvykį apie dviejų motinų ginčą del kudikio, kaip norėta jis perkirsti ir lygiai joms padalyti; giria Škotijos lietuvius; mini ir kitus įvairius dalykus r t.t. Jo kalba pradžioje, ištisai, ir pabaigus per kelis atvėjus ,publikos buvo palydėta griausmingai entuziastingais r a n k ų plojimais! 4) Gerb. p. P. Bancevičiaus — žymaus Škotijos lietuvių tarpe biznieriaus kalba. Savo kalbą jis pradeda gerb. lietuvių klebonu, p. konsulu ir visais geriausiais Škotijos lietuviais; mistiška forma primena didelį Škotijos lietuvių jaunimui pavojų — vyrams vedant kitatautes žmonas, o lietuvaitėms tekant už kitataučių vyrų (didelis rankų plojimas!); primena p. konsulą; papasakoja juokingų įvykių ir t.t. Jo kalba palydima rankų plojimu! 5) Gerb. p. M. Lebedienės trumpa prakalbėlė. Pradžioje sveikina gerb. svečią — p. Konsulą; paskiau moteris — motinas — kalbą tęsia ir užbaigia Motinos Dienai pritaikinta tėma. 6) "Močiutė mano" ir "Štai brėkšta dienelė", — p-lių M. Kalauskaitės ir A. Dalbokaitės, du duetai. 7) Šk. L. K. Moterų dr-jos Centro pirmininkės — p. T. Smelstorienės kalba. Pradžioje sveikina Škotijos moteris ir motinas, nuo Lietuvos Moterų dr-jos — tos didžiulės moterų organizacijos. K a l b a jausmingai. Mini moterų dr-jos steigimąsi, organizavimąsi ir darbavimąsi; kalboje s i u n č i a Lietuvos moterims gyvų gėlių pluoštą, čia pat ant stalo bestovintį, sveikina p. konsulą, p. Lietuvos Pasiuntinį Londone, Jo Ekscelenciją p. Lietuvos prezidentą; jų visų žmonas ir Lietuvos vyriausybę. Kalba kiek maišyta tėma, bet jautriai ir energingai; mini Škotijos lietuvių jaunimą — jų darbus, kleboną ir t.t. (rankų plojimas!). Galop baigdama savo kalbą, ragina Škotijos lietuves moteris, pasiųsti Lietuvos Moterų konferencijai pasveikinimo telegramą. (Rankų plojimas!) 8 Šk. L. K. Moterų dr-jos, Bellshill skyriaus pirmininkės — p. O. Gečionienės kalba. Ji savo kalbą pradeda nuo laikų Moterų dr-jos kurimosi ir organizavimosi Škotijoj; mini lietuvių moterų delegaciją, pasiųstą Londonan, pas Britų vyriausybę. 1917 m., tų lietuvių vyrų, kurie sulig Britų-Rusų karinės konvencijos, išvyko Rusijon, žmonų ir šeimų aprupinimo reikalu. Jos kalba nebloga. Atpasakoja ir praeities darbuotę; lietuvių korus; ragina moteris kuodaugiausiai rašyties į Moterų dr-ją; ragina Glasgow'o Mot. dr-jos skyrių dar prie didesnės veiklos ir t.t. 9) Lietuvos Pasiuntinybės Londone sekretoriaus p. J. Žmuidzino, antroji kalba. Jis dėkoja už linkėjimus, juos priima, pasižada juos perduoti kur reikia; ateity žada Škotijos lietuviais daugiau pasirupinti; dėkoja ponioms ir visiems geriems Škotijos lietuviams už didelį pareikštą jam nuoširdumą ir t.t. (Rankų plojimas!) 10) Šk. L. K. Jaunimo Sąjungos ir V.V. Sąjungos, Centralinio Komiteto sekretorės, p. M. Tamošaitytės trumpa prakalbėlė. 11) Bendro Glasgow'o Blaivybės dr-jos koro, keturios dainos: "Oi, močiutė mano", "Tykiai, tykiai. Nemunelis teka", "Per girią girelę", ir "Vėjužėlis smarkiai pučia". 12) "Mano miela motinėle" — p. Bosytės dainelė. 13) Glasgow'o lietuvių Artistų Mėgėjų Dramatinio Ratelio pastatytas vaidinimas — 3-jų veiksmų drama: "Knygnešio Duktė". 14) Radio Gramafono pluokštelės "Lietuva Tėvynė Musų". (Programos pabaiga).

Gerb. svečias, Pasiuntinybės sekretorius, kartu su kun. F. Gutausku ir p. P. Bancevičium, apleido svetainę, o likusieji, viešnios ponios, ir kiti kaikurie asmenys, Mot. dr-jos valdybos, tapo pavaišinti skaniais pietumis. Taigi Motinos Dienos paminėjimas Glasgow'e, v i s a i s žvilgsniais, o ypač kalbomis, ir atsilankiusiųjų skaitlingumu, pavyko kuopuikiausia. Publika visa koncerto programa, o ypatingai kalbomis, už kurias ji visiems kalbėtojams nesigailėjo "katučių", likosi labiausia patenkinta.

Moterų dr-jos valdyba gerb. svečiui konsului, lietuvių klebonui, p. Bancevičiui, viešnioms ir visiems savo tautiečiams geradariams, prisidėjusiems, patarnavusiems ir skaitlingai atsilankiusiems, taria nuoširdų, lietuvišką ačiu! **F. Butkevičius**

LIETUVIAI AMERIKE

Pittsburgh, Pa.

VILNIAUS REIKALAI

Gegužės 26 d. į Pittsburgh Pa. atvyko Vilniui Vaduoti Sąjungos delegatas V. Uždavinys, kuris čia gyvai sujudino lietuviškąją visuomenę Vilniaus reikalais, lankydamas privačius lietuvių butus ir laikydamas viešas paskaitas visur kur tik buvo kviečiamas ir laukiamas. Paskutinėmis gegužės mėnesio dienomis ir birželio pradžioje visi Pittsburghe tik ir kalbame apie pavergtojo Vilniaus reikalus, visi tik ir galvojame apie tai, kaip geriau parėmus vilniečių kovas su okupantais, kaip labiau išplėtus Vilniaus vadavimo darbą "dumų miesto" apylinkėje.

Gegužės 27 d. vakarą musų svečias, VVS Delegatas, laikė pirmą paskaitą šv. Vincento parapijos svetainėje, kur svečią pristatė ir trumpą kalbą pasakė vietos klebonas kun. J. Vaišnora. Susirinkusieji didžiu susidomėjimu išklausė kalbos apie vilniečių vargus ir jų gražias kulturines kovas ir svečio atsilankymo proga sumetė 10 dol. ir 04 centus aukų. Vietos jaunimo choras, vargonininkės, ponios S. Vaišnorienės, vedamas, gražiai padainavo keletą lietuviškų dainelių ir visą programą užbaigė Tautos himnu.

Gegužės 28 d. antroji paskaita Vilniaus reikalais buvo Homestead Pa. šv. Petro ir Povilo parapijos svetainėje. Svečią V. Uždavinį pristatė klebonas kun. Ernestas Vasiliauskas. Nors tą dieną ir negalėjo žmonių daug susirinkti, buvo įvairių sunkumų ir nepatogumų, tačiau susirinkęs burelis lietuvių išklauses paskaitos, apibėrė prelegentą įvairiausiais klausimais apie Vilnių ir to krašto gyvenimą. Pasiųsti vilniečiams per Vilniui Vaduoti Sąjungą surinkta 7 dol. 66 ct.

Gegužės 29 d. didelis Vilniaus parengimas įvyko Pittsburgho lietuvių šv. Kazimiero parapijos syetainėje. Parengimą pradėjo vietos klebonas kun. Magnus Kazėnas, pakviesdamas vesti programą p. Juozą Tomkevičių. Pirmasis kalbėjo seserų pranciškiečių vienuolyno kapelionas kun. J. Skripkus, primindamas lietuviam patriotizmo reikalus. Svarbiausias kalbėtojas V. Uždavinys kalbėjo apie pusantros valandos, paliesdadamas gana plačiai Lietuvos ir pavergtojo Vilniaus reikalus. Susirinkusieji dėkingi už plačias informacijas, pritardami Vilniui Vaduoti Sąjungos darbui, surinko 12 dol. 66 ct. aukų Vilniaus reikalams. Visas kalbas užbaigė ir padėkojo klebonas kun. M. Kazėnas.

Kapinių puošimo dieną, gegužės 30, visos Pittsburgho lietuvių parapijos gerbė savo mirusius, puošė kapines ir greta kapinių vadinamame Adomo Sode surengtas didelis piknikas, kuriame dalyvavo ir V. Uždavinys platindamas Vilniaus Geležinio Fondo ženklelius.

Tą pačią dieną Vilniui Vaduoti Sąjungos delegatas V. Uždavinys aplankė Seserų Pranciškiečių Vienuolyną, Mt. Providence, Pa. kur padarė platų pranešimą seserims ir jų Akademijos auklėtinėms apie Vilniaus miesto religines brangenybes ir paminklus, kviesdamas ir seseris ir jų jaunas auklėtines dirbti Vilniaus vadavimo darbą dabar ir išėjusios iš akademijos akademikėms plačiai varyti lietuviškąjį darbą lietuviškoje išeivijoje. Visos klausytojos pasižadėjo įsigyti Vilniaus pasus ir juose kas mėnesis klijuoti Vilniaus Geležinio Fondo ženklus. Kapelionas kun. J. Skripkus užsakė akademikėms "Musų Vilnių", kuris lankys akademikių skaityklą.

Gegužės 31 d. V. Uždavinys skaitė viešą paskaitą nedidelėje Bridgeville, Pa. parapijoje, kur klebonas kun. A. Jurgutis svečią pakvietė ir susirinkusiems pristatė. Nors ir ne daug tesusirinkę žmonių buvo, tačiau paskaita labai domėjosi ir Vilniaus vadavimo reikalams sumetė 12 dol. 55 ct. Iš stambiausių aukotojų pažymėtini: Mykolas Rupšys paaukojęs 5 dol. ir Kazimiera Rupšienė 2 dol. Kiti aukodami po mažiau sumetė 5 dol. 55 ct.

Tą pačią dieną V. Uždavinys aplankė Lietuvių Country Klubą, kur buvo lietuvių piknikas. Piknike gavo keletą "Musų Vilniaus" prenumeratų ir išplatino kiek Vilniaus Geležinio Fondo ženklų. Vakarą dalyvavo Pittsburgho lietuvių jaunimo surengtame vakarėlyje, šv. Vincento salėje, kur buvo pastatyta linksma operetė "Paulina", diriguojant muzikui V. X. Medoniui. Čia V. Uždavinys pertraukos metu pakalbėjo susirinkusiems apie Vilniaus miesto įkurimą. Klausytojams padarė nepaprastą įspudį svečio gražiai nupasakotos Vilniaus steigimo legendos.

Svečio Palydovas.

Brockton, Mass.

SIDABRINĖS SUKAKTUVĖS

Vincentas ir Petronė Kemežiutė Samsonai, 227 Sawtelle gatvės, minėjo savo 25 metų vedybų sukaktuves, gegužės 31-mą dieną, šiais metais. Sukaktuvių paminėjimui, juodu iškėlė didelę puotą, į kurią pakvietė gimines, draugus ir pažįstamus. Svečių atvyko iš Kearney, N. J., iš New Britain, Conn., Elizabeth, N. J., Taunton, Mass., Worcester, Mass. ir New Rochelle, N. Y.

Kun. Kemėžis, ponios Samsonienės giminaitis, atlaikė šv. Mišias, suteikė palaiminimą ir visi svečiai ėjo kartu prie Dievo stalo. Po šv. Mišių, visi susirinko pas p. Samsonus. Po kelių minučių, atvyko kun. Kemėžis su kun. Žvagždžiu. Tada visi kartu suėjom prie stalų, sukalbėjome maldą ir pradėjome puotą.

Vincentas ir Petronė Samsonai yra malonaus budo ir pavyzdingi lietuviai. Juodu laimingai išauklėjo du sunu: Pranciškų, 23 metų, kurs su jais gyvena ir Danielij, 19 metų, kurs užbaigė Brockton aukštesnę mokyklą. Danieliui mokslas labai sekasi. Jisai baigdamas aukštesnę mokyklą laimėjo pirmą dovaną — $100.00. Jisai dabar mokinasi T u f t s universitete, Medford, Mass. Jam ir čia sekasi mokslas, net gavo $50. nuolaidą, mažiau reikia mokėti. Samsonų šeimyna laimingai ir pavyzdingai gyvena tarp šio miesto lietuvių.

Prie gražiai papuošto stalo, prikrauto skaniais valgiais, visi svečiai linksminosi. Svečiai atsistoję, kėlė taures sveikindami p. Samsonus ir sykiu pareiškė malonius linkėjimus. Susirinkusieji svečiavosi iki vėlai, kada noroms-nenoroms išsiskirstė, gi atsisveikindami linkėjo p. Samsonams sulaukti auksinių vestuvių. **Ten Buvęs**

Parašė P. J U R G Ė L A

T U R I N Y S : Dariaus ir Girėno gyvenimo ir veikimo apžvalga. Skridimas per Atlantą. Soldino miško paslaptis. Žygio atgarsiai pasauly. Dariaus ir Girėno nuopelnai aviacijai ir musų tautai. Poezija apie LITUANIKĄ. Skridimo rėmėjai ir rėm. komitetai.

384 pusl. su 86 paveikslais; tvirti viršeliai. KAINA $1.50, siunčiant paštu 1.65.

Reikalaukite:

Amerikos Lietuvis
14 VERNON STREET
Worcester, Mass.

LAIKRODĖLIS
BAIGIANTIEMS MOKSLUS

1. Waltham Moterų Rankinis Laikrodėlis su Retežėliu **$14.50**

2. Vyrams Modelis 15 brangių akmenų Nesuteršamas Plieno **$14.50**

Šie laikrodėliai yra lygiai tiek puikus, kokius rastumet už daug didesnes kainas. Mes siūlome šiuos laikrodėlius tiems, kurie ieško įspudingų dovanų už prieinamas kainas. BOGAGE garantija yra Jusų užtikrinimas, kad galima pasitikėti.

R. BOGAGE
BRANGENYBIŲ KRAUTUVĖ
634 MAIN GATVĖS Prieš Worcester Marketą

PENKTADIENĮ! ŠEŠTADIENĮ!

Paskutinės Dvejos Dienos Musų

Garsaus

METINIO DEPARTAMENTŲ VEDĖJŲ

IŠPARDAVIMO

Nepaprastos Vertės Per Visą Krautuvę Perkant

Šviežius Naujus Vasarinius Pirkinius

Galite Sutaupyt Pinigų

Denholm McKay Co.

Lietuvoje Rengiama "Juros Diena"

Lietuvių tauta, atstačiusi nepriklausomą Lietuvos valstybę, per aukas ir pasišventimą įvykdė Vytauto Didžiojo paliktą politinį testamentą: ji sugrąžino į bendrosios tėvynės sudėtį Mažąją Lietuvą iki Nemuno su Klaipėdos uostu — vieninteliais vartais į platųjį pasaulį. Nemunas vėl tapo lietuviškas ligi Baltijos juros ir Lietuva vėl pasidarė juros valstybė. Tačiau ilgą laiką buvę nustumti nuo juros, o vėliau netekę ir politinės laisvės, lietuviai rodos nutolo ir atprato nuo juros. Budami ramaus budo, lietuviai per maža rodė susižavėjimo jura, jos didingumu, savo pajurio grožiu. Sustiprinti pasiryžimui prie savo juros tautiniais papročiais, išryškanti Baltijos juros gyvybinę reikšmę lietuvių tautai ir valstybei, parodyti ir priimti Baltijos pajurio ir Nemuno žiočių lietuviškumą bei grožį, pažymėti, kad viso pasaulio lietuviai akylai budi juros sargyboje, ir yra šiais metais Lietuvoje rengiamas "juros vasaros" tikslas.

"Juros vasarą" rengia Lietuvos vakarų sąjunga, susitarusi su kitomis Lietuvos organizacijomis. "Juros vasara" bus nuo liepos mėn. 1 d. ligi rugpiučio mėn. 31 d. Ji bus rengiama visame krašte. Apskričiuose, valsčiuose ir kaimuose iškilmėse rengs tam tikri komitetai, kurie veiks glaudžiuose santykiuose su Lietuvos vakarų sąjunga.

"Juros vasara" metu visoje Lietuvoje bus rengiami įvairūs vieši pranešimai ir paskaitos lietuviškosios juros klausimais. Visa tai bus paįvairinama meniškąja dalimi — dainomis apie jurą, apie žvejus, deklomacijomis, pasakomis ir vaidinimais iš juros gyvenimo. Atvirame ore bus rengiamos "juros iškilos" — gegužinės. Lietuvos spaudoje bus rašomi straipsniai juros klausimais. Literatai bus paskatinti nukreipti kurybinį dėmesį į jurą, į pajurio gyventojų budą. Menininkai parodys lietuviškos juros grožį ir jos atgarsį lietuvio gyventojo sieloje. Kompozitoriai juros motyvais sukurs muzikos kurinių. "Juros vasaros" metu su Baltijos juros vaizdais išeis specialūs Lietuvos pašto ženklai. Platiesiems gyventojų sluoksniams bus sudaromos gana patogios sąlygos lankyti Baltijos pajurio žymesnius centrus: Klaipėdą, Smiltinę, Juokrantę, Nidą, Perv lką, Girulius, Nemerzatę, Palangą, Šventosios žiotis ir kitas vietas.

DIDYSIS LIETUVIŠKAS SAPNININKAS

Didysis Lietuviškas Sapnininkas yra papuoštas šimtais paveikslų. Savyje talpina 150 didelio formato puslapių, kuriuose aiškiai išguldo ir atspėja kiekvieną nors ir nepapraščiausią sapną. Prie Sapnininko eina dar ir kiti Laimės Spėjimo Aprašymai.

Sapnininko kaina ..... 75c.
Užsisakant daugiau egzempliorų duodame nuošimtį. Pinigus siųskite Money Order arba doleriais.

Amerikos Lietuvis
14 Vernon Street — Worcestery

PRANEŠIMAS AMERIKOS LIETUVIŲ VISUOMENEI

Kiek laiko tam atal yra tilpę pranešimai Amerikos lietuvių spaudoje užvardyti: "Amerikoj gimę lietuviai pamatykite Lietuvą — Paryžių — Berlyną šią vasarą" ir "Tėvai siųskite savo vaikus į Lietuvą". Paskutinis paraginimas rašytas Lietuvių Laivakorčių Agentų Sąjungos Amerikoje vardu.

Buvo manoma, kad bus galima šiais metais suorganizuoti pirmą TOUR į Lietuvą, bet aplinkybės taip susidėjo, kad nebuvo galimybės tai padaryti, o dar ir del to, kad tai pradėta per vėlai ir nebuvo galima gauti laivuose vietos, o ypatingai sugrįžimui atgal prieš mokyklų atidarymą. Todel, Lietuvių Laivakorčių Agentų Sąjunga praneša, kad tokis TOUR šią vasarą negalės įvykti, o taipgi LLASA. praneša, kad tokis TOUR tikrai įvyks sekančią vasarą, tai yra 1937 m. Todel visi, kurie tuomi suinteresuoti prašomi jau dabar pradėti rengtis del busiančios pirmos tokios rušies ekskursijos — TOUR, kurią rengia Lietuvių Laivakorčių Agentų Sąjunga Amerikoje bendrai su Draugja Užsienių Lietuviams Remti ir Lietuvos Turizmo Sąjunga. Plačiaus šiuomi reikalu bus pranešta vėliaus per spaudą.

LLASA. Valdyba:
J. Ambraziejus, pirm.,
T. Rypkevičius, vice-pirm.,
J. Sekys, sekretorius,
A. S. Trečiokas, iždininkas, ir
K. S. Karpus, spaudos kom. pirm.

TAUTŲ KALBOS

Mes bemaž visi temokame tik lietuviškai kalbėti, nors dauguma moka ir kitą kurią nors kalbą. Bet kasdien girdime kitus kalbant dar įvairiomis kalbomis, bet ar dažnai ateina galvon mintis, klausimas — kiek kalbų pasaulyje yra? Įvairiausių kalbų visame pasaulyje yra labai daug, ir nors dar nėra tikrai apskaičiuota, bet maždaug jų yra apie 5000. Plačiausiai pasaulyje vartojama, t.y. daugiausiai kalbančių žmonių yra anglų kalba, tai maždaug apie 160 milijonų žmonių, toliau rusų — 100.000.000, prancuzų — 70.000.000, o lietuvių kalba kalbančių yra tik apie 3.000.000 žmonių.

Be tautų kalbų yra dar tautų savitarpinės kalbos, kuriomis kalbantieji nesudaro tautų, ir be to, jos yra žmonių išgalvotos, dirbtinos, k.a. Ido, Esperanto, Occidental, Medial-Europan. Bet tarp visų virš minėtų kalbų nėra didelio skirtumo. Be to jos yra nesunku išmokti ypač šiek tiek pasimokinusiam, taip pat ir be klaidų rašyti. Lietuvoje bene plačiausiai ir visų yra vartojama Esperanto kalba, ir kurios autorius dr. L. Zemenhof (gimęs 1859 m. etnografinėje Lietuvoje—Balstogės mieste, Lietuvą laikė savo tėvyne. Mirė 1917 m.) Lietuvoje dabar Esperanto kalba eina kas du mėnesiai Kaune "Litova Stelo" (Lietuvos Žvaigždė"). Be to Lietuvoje yra keletas esperantininkų draugijų.

Tokių žmonių kurie mokėtų visas pasaulio kalbas— nėra. Bet vis dėl to pasitaiko tokių genialių žmonių, kurie stebėtinai daug kalbų išmoksta. Pav. Berlyne, užsienių reikalų ministerijoje tarnauja žmogus Dr. Tazzilio Schutheiss, mokąs 150 kalbų jų tarpe ir lietuvių. O žinomas ir lietuvių literaturoje vokiečių rašytojas Dr. Saurveinas, dainos "Lietuvininkais mes esame gimę" autorius, mokėjo 53 kalbas! Po keliolika kalbų kalbančių žmonių yra nemažai, o po keletą gana daug.

Mes gal ir neišmoksime tiek daug kalbų, bet visgi viena lietuviška kalba negalima pasitenkinti, o prie jos pirmon eilėn išmokime dar kitą kalbą, butent Esperanto, kuri yra ytin lengvai išmokti. Mokant daugiau kalbų, žmogui yra visur daug geriau, lengviau gyventi.

Mikas Tamašauskas

Jei Nori Susikalbėti su Visu Pasauliu
tai įsigyk
ESPERANTO KALBOS VADOVĖLĮ
kuriame tilpsta
GRAMATIKA, 38 LEKCIJOS ir ŽODYNĖLIS
ŠIOS KNYGOS KAINA $1.00
Bet jei kas per šį mėnesį naujai užsirašys arba pasinaujins
AMERIKOS LIETUVĮ METAMS
Tas Gaus Tą Esperantų Kalbos Vadovėlį
UŽ DYKĄ
(Amerikos Lietuvio prenumerata $1.50 metams)
SIŲSDAMI PINIGUS ĮDĖKIT IŠKIRPĘ IR ŠĮ SKELBIMĄ
Adresuokit šitaip:
AMERIKOS LIETUVIS
14 VERNON STREET — WORCESTER, MASS.

Ant Ežero

(Rašo Vikt. Tatarėlis)

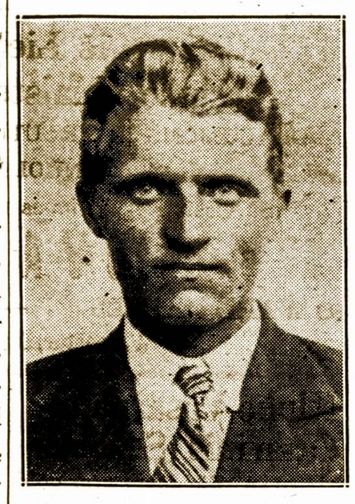

Mano gyvenime įvyko šiurpus įvykis kurio aš niekuomet nepamiršiu. Tačiau apie tai aš mažai kam pasakojau. Nevykęs gyvenimas, nepavykusi meilė vienos jaunos mergaitės, kaip ji pati apie tai man pasakė, ir atrodo, kad aš buvau viso to kaltininku, bet kitaip pasielgti negalėjau.

Gyvenimas kartais pasijuokia.... Aš gyvenau gražiame Ežerėnų krašte kur yra daug vingiuotų ežerų, kur žmogus tarp jų jautiesi lyg pasakų karalystėje...

Tada buvo mano jaunystės svajingos dienos, tai buvo kova tarp pavojų ir meilės. Bet visa jums nepasakysiu...

Kaip paprastai esti jaunųjų žmonių tarpe, pamylėjau aš vieną gražią mergužėlę, vardu Adelė. Mylėti tai mylėjau, bet vesti josios dėl įvairių gyvenimo aplinkybių ir sąlygų negalėjau. Anot poeto Tilvyčio žodžių: "Nors ir rutas aš myliu, vest Adelę negaliu!"... Taip ir traukėsi musų romantiška meilė, apie kurią visa ko, kaip jau minėjau, nepasakysiu.

Mergaitė mane rimtai pamylėjusi, kelius kartus išdrįso atvirai tai pareikšti, ir prašė, kad ją vesčiau.

Aš atsisakinėjau. Ir nežinau, dar kokios ją bėdos kankino, rodos ir gyveno pasiturinčiai ir ką, bet ji nebuvo patenkinta savo likimu ir dažnai kalbėdavo apie nusižudymą.

Kada jau man butinai reikėjo išvykti į savo tėviškę gyventi aš nuėjau atsisveikinti josios ir paskutinį kartą paspausti rankelę.

Buvo gražus vasaros vakaras, Adelė pasiulė man kartu su ja pasiirstyti po tamsųjų ežera valtele. Žinoma, aš sutikau nieko blogo nejausdamas. Taip mes važinėjomės lengvutėmis vandens bangomis, kalbėjomės apie viską ir nieko, tik Adelė vis buvo nerami. Svarbiausiai, kaip ji pasakė, jai begalo gaila, kad aš išvažiuoju ir pas ją nesugrįšiu...

Ir nors aš stengiausi linksminti ją, dainavau kelias gražias daineles, žadėjau ir sugrįžti, tačiau ji buvo labai prislėgtos dvasios.

Pagaliau, — sakau, panelė irėmės į krantą, užteks to važinėjimo malonumo, ir atsisveikinsiu žaliame krante. Tada ji griebė iš mano rankų irklą ir varėsi toliau nuo krašto, sakydama, kad ji pati pasistengs su manimi atsisveikint kaip josios jau nutarta.

— Ar linksma buvo tau su manimi, mano mylimas? — paklausė.

— Linksma — sakau, bet gaila, privalau tave palikti, ryt išvažiuoju!

Staiga vanduo ėmė smarkiai veržtis į valtelę, aš išsigandęs griebiau šį tą iš savo daiktų norėdamas sulaikyti vandenį, tik be tikslo, niekas negelbėjau! Nežinojau nei ką daryt. Adelė tuo momentu siulė man šokti į vandenį ir plaukti aipe ją nesirupinant.

— Šok į vandenį, aš viena nenuskęsiu — sakė ji man, ir aš paklausiau josios. Aš šokau ir ėmiau plaukti į krantą kuris buvo apie 40 metrų tolumo. Atsigrįžęs pamačiau šiurpų vaizdą: laivelis apvirtęs, mergaitė pasinėrusi, paskendusi, tik vanduo siubavo, putojo bangomis ir iki šiolei buvęs ramus, dabar ruščiai prašneko mėnulio šviesoje, parodydamas savo gelmių baisumą.

Och, nelaimė. Vos užteko man jėgų pasiekti krantą ir laimingai išlikau gyvas.

Skubiai bėgau į artimiausį kaimą ieškoti pagalbos, kad suradus prigėrusią mergaitę dar atgaivinti.

Visas peršlapęs, drebėdamas iš susijaudinimo vos galėjau pabėgti, bet kaip nors pasiekiau kaimą ir su žmonėmis ir reikalingais daiktais atvykome gelbėti. Gelbėjome, ieškojome, bet... viskas buvo veltui! Aš pats nėriau į gilų vandenį, suradome josios lavoną, tik neatgaivinome. Ir negirdėjau aš josios daugiau malonaus balso, kuris tik nesenai kalbėjo:

— Ar sugrįši pas mane?...

Pavargęs kunu ir dvasia, aš nusirenginėju savo kambaryje, nusivelku savo permirkusius drabužius, kraustau kišenes, išėmu daiktus ir krinta man gailėsio ašaros, širdį skauda....

Didelis nustebimas. Tarp daiktų randu jos ranka adresuotą man naują laišką. Kas čia, kada įdėjo jį? — klausimas neaiškus.

Atsargiai plėsiu ir skaitau: "Mielasis, dovanuok man, kad aš šiandien vakare nutariau nusižudyti tavo akyvaizdoje. Aš tyčia buvau parengusi atplėšimui laivelyje vieną lentelę, aš neabejojau, kad tu išplauksi ir liksi gyvas. Sudiev! tau ir visiems geriems žmonėms kurių taip mažai pasaulyje yra. Aš nusižudžiau dėliai to, kad nevykęs gyvenimas ir meilė. Adelė".

Kaip gaila, kokie rizgingi gyvenimo keliai ir koks žmonių silpnumas! Tačiau nuotikis ne pirmas. Tą laišką išdžiovinau ir laikau kaip brangų dokumentą, nes tik jis mane išteisino žmonių akyse už tą baisųjį įvykį.

Dabar aš matydamas prislėgtos dvasios žmogų, stengiuos kaip galima jį paguosti, jam pagelbėti, ypač saugojos, kad nebutų panašių įvykių kaltininku.

Sakau, mano mielas prieteliau, kad nusižudyti, tai didelis žmonių valios silpnumas. Yra jau įrodyta, kad pakelt vieną mirtį tai labai lengva, kokia ji nebutų, bet pakelti visus gyvenimo sunkumus, yra kur-kas sunkiau.

Pagaliau, žuti be laiko, be tikslo, be naudos — yra nusižengimas prieš Dievo ir gamtos įstatymus!

Tai tiek aš jums galėjau pasakyti apie tą įvykį ant ežero.

Vikt. Tatarėlis

MAIRONIS - LIETUVOS LAUKŲ POETAS

50 METŲ KURYBOS JUBILIEJUS

Šiais metais sukanka 50 metų nuo didžiojo Lietuvos poeto kurybos pradžios. Maironis — Lietuvos tautinio atgimimo pranašas anų metų lietuviuose ugdė gimtojo krašto meilę laisvės mintį.

Maironio poezija buvo ir yra musų jaunimo mėgiamiausia. Ji jaunimą žavi savo skambumu ir idėjomis. Nė vienas musų poetas tiek nepriartėjo savo kuryba liaudin, kiek Maironis. Tiek pat nė vieno poeto kuryboj tiek nėra tautinio žodžio meno elementų, kaip kad Maironio kuryboj. Jo poezija artima lietuvio dvasiai, dėl to ji nepaprastai pamėgta.

MAIRONIO LYRIKOS MOTYVAI

Maironio lyrikos motyvai nėra gausųs: tėvynės meilė, gamta, praeities didybė ir vienas kitas eilėraštis ataustas poeto išgyvenimais. Tačiau ryškiausias visos Maironio kurybos motyvas — Lietuva.

Pasklydo giesmė po tą šalį toli,
Kur Nemuno vandenys bėga;
Pažino tave, pamylė visi:
Ir rumai ir sodžių sermėga.

Po Lietuvą pasklido giesmė, artima lietuvio dvasiai, dėl to ją pamėgo visi: ir rumai ir sodžiaus sermėga. Žmogus tik tada supranta lyriką, kada ji artima jo sielos išgyvenimams. Ano meto lietuviui, kuris vergavo svetimųjų priespaudoje, Maironio poezija buvo ir guodėja ir ugdytoja naujo gyvenimo vilčių.

Vienok tėvynė da nepražuvus:
Užšvis jos vėliai garbė spindėjus
Prauž ta audra kaip nebuvus,
Pakils saulutė mums patekėjus.

Šie poeto pranašingi žodžiai ilgus amžius vergavusiam lietuviui, jau nustojusiam tikėti Lietuvos prisikėlimu, tiesė kelią, ateitin, brandino jame mirtį apie Lietuvos laisvę, kada: atsibus tėvynės sunus didžią praeitį atminę, pagimdys vargai galiunus...

Kas nežino Maironio eilėraščių, kurie augte augę mumyse: Vilnius jaunimo giesmė?

Poetas apdainuodamas Lietuvos praeitį, jos nelaisvės metus ir pranašaudamas laisvę, į gyvenimą žiurėjo giedriai. Jis pastebėdavo, kad ir anuo metu radosi nevykėlių, kuriuos poetas plaka aštria satyra:

Metais iš gražių sermėgio nutukęs,
Gėdysis vargšo namų,
Pilvą išputęs, sigarą užrukęs,
Juoksis iš savo sapnų.

Tai egoisto inteligento, greit spėjusio užmiršti gimtąją pastogę, budingas atvaizdavimas Maironiui egoizmas, savanaudiškumas buvo svetimi; jie žalingi kiekvienai tautai. Dėl to poetas ir plakė visokius savanaudžius.

Ypač poetas nesigaili karčių žodžių įvairiems agitatoriams, kurie kaip paprastai, nieko nekuria tik ardo:

Apsaugok ir nuo skystapročių
Kurie, raidžių bet kiek palaižę,
Jau besiskaito tarp galvočių...

Poeto pranašauta Lietuvos laisvė išaušo jam dar pačiam esant gyvųjų tarpe. Tauta po ilgų priespaudos metų, atsikvėpusi po nepriklausomybės paskelbimo, tuo pasišovė visokiom užmačiom. Ankščiau poetas lyriškomis dainomis kalbėjo, tačiau dabar, laisvės pirmomis dienomis, prabilo ironija:

Ministerijų pritverę
Joms nesigailime kasos:
Nors skolose pasinėrę,
Siausti turime drąsos...

Poetas šiais žodžiais nereiškia pasipiktinimą ministerijoms, bet tuo "siautimu", kuris dažnai savo saiko ruošiant arbatėles bei baliukus. Laisvę atgavus, dėl kurios tiek daug teko kovoti, staiga pasineriama asmeniniuose reikaluose, politinėse rietenėse. Štai dėl ko poeto lyrika virto satyra.

MAIRONIO POEMOS IR DRAMOS

Jaunoji Lietuva poemoje poetas vaizduoja ano meto buitį ir lietuvių inteligentų vaiklą dėl lietuvybės. Šioje poemoje poetas iškelia dvi ryškias mintis, kurios yra lyg tiltas Jaunojon Lietuvon: meilė ir darbas. Meilė ir nuoširdžiu, nė savanaudišku darbu reikia grįsti musų ateitis.

Kitoje poemoje Raseinių Magdė Maironis vaizduoja nutautusią sulenkėjusią lietuvę bajoraitę. Tuo pačiu iškelia mintį apie lietvių per ryškų pamėgimą svetimybių, ieškojimų kitur gudrybių. Ir:

Dabar jų tėvynė —
Nė musų tėvynė,
Jų norai — nė musų sapnai.
Prabočius pragėrę,
Sau Magdę nustvėrę
Endekų tikri avinai.

Musų Vargai Poemoje vaizduojama lietuvių kulturinės kovos rusų priespaudoje, partijų intrigos, didysis karas, vokiečių okupacija, kovos su bolševikais ir Lietuvos nepriklausomybės laimėjimais.

Maironio dramos — Kęstučio mirtis, Vytautas didysis — yra istorinės. Jose vaizduojama nė tiek šiedu Lietuvos istorijos milžinai bet ir ano meto gyvenimo daugiausia politinis veidas.

Poemos ir dramos yra rimti Maironio kuriniai, tačiau jo vardą iškėlė jo poezija, kuri ir šiandien nenustojusi gaivumo. Jo dainos skamba Lietuvos laukuose ir kitos tarsi tapusios liaudies nuosavybe.

VLADAS P. MUČINSKAS,

Švedų Amerikos Linijos Lietuvių Skyriaus vedėjas centro raštinėj Amerikoje

Liepos 1 d. š/m. 11 val. ryte (E.S.T.) Švedų Amerikos Linijos moderniškuoju motorlaiviu "GRIPSHOLM" išplauks skaitlinga ekskursija į Lietuvą, iš New Yorko per Gothenburgą, Švediją į Klaipėdą. Keleiviai vyks iš New Yorko į Gothenburgą, iš čia per gražiąją ir Lietuvai draugingą Švediją (6 valandas laiko) vyks ekspresiniu traukiniu į Švedijos sostinę Stockholm "Šiaurės Veneciją" iš Stockholmo puikiuoju 1934 m. statytu garlaiviu "MARIEHOLM" tiesiog į KLAIPĖDĄ. Ekskursiją asmeniniai vadovaus oficialis palydovas p. Mučinskas, kuris nuo pat pradžios įsteigimo nuolatinio susisiekimo tarp New Yorko ir Klaipėdos per Švediją, sumaniai veda lietuvių skyrių Švedų Amerikos Linijos, kaipo pavyzdį matome šiandien minėtos linijos populiarumą lietuvių tarpe, daugėjantį lietuvių keleivių skaičių į Lietuvą Š. A. L.

Šią ekskursiją užgyrė Lietuvių Laivakorčių Agentų Sąjunga Amerikoje, prie kurios narių visais kelionės reikalais malonėkite kreiptis, arba į jums artimiausį lietuvį laivakorčių agentą. Visi Tamstai maloniai patarnaus. **Ekskursijos Palydovas**

Bangos Kyla, Bangos Užia...

(Rašyta Švedų-Amerikos Linijos laive "Gripsholm" — kelionėje į Ameriką— Per Atlantiką — 1933. XI. 30 dieną).

Per Atlantį plaukia laivas,
bangose atrodo šleivas.. .
Guli vargšas literatas,
nusiavęs — firmos "Batas"....
Guli, vargšas — guli, mąsto,
kaip išvengti juros spąstų,
jeigu laivas, (na, supranti!..),
pasinertų į Atlantį...
Žinoma, paliktų "Batą" —
griebtų siutą aparatą
ir ant kaklo, vargšas, nertų —
kad, taip sakant, neprigertų...
Nepasiekus savo valties,
(jeigu sunku butų keltis),
tektų šokti jam ant sprando
bangai, kuri laivą "gramdo"...
Čia žuvis tuojau pripuolus
žiuri, žinoma: "Tai uolus!
Nori jis manęs išvengti,
nors nespėjo apsirengti!..."
taip pamąsčius, be druskos,
pultų griebti "ant zakuskos"...
Bet atkandus literato —
(vietoje, kur buta bato),
žinoma, žuvis sustoja:
'Tfu! Kokia sausa jo koja!..
Ką gi jis pasauly veikė, —
padažo prie kojos reikia!..."
Taip, rašytoją pavarčius
pasikasius drėgnus karčius,
nusivylusi žuvis,
tartų: "Tegul plaukia jis! —
Aš maniau — radau kažin ką!...
Man rašytojai netinka!
Popieriu labai jau kvepia,
kurį visą amžių tepė!..."
Taip galvojo literatas,
o po nosia vienas batas
pats — be jokio padėjimo —
šokinėja, nuo supimo...
O prie laivo ten sardinkos
laukia, kol keleivių kinkos
kyštelės į šaltą jurą...
Bangos kyla, bangos gura...

Arėjas Vitkauskas

MOTIEJUS A. ČIVINSKAS
Vienintėlis Lietuvių Graborius Worcestery
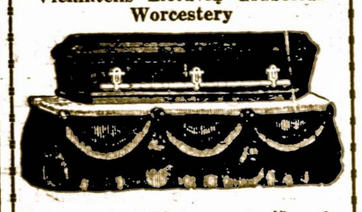
Patarnauju laidotuvėm ir išrandu voju automobilius įvairiems reikalams už prieinamiausią kainą. O 25 mylių atstume nuo Worcesterio susisiekimo reikaluose, patarnauju už dyką. Kreipkitės — Tel. 5-5898.
340 HARDING STREET

WORCESTERIO BURMISTRAS, MAYOR WALTER COOKSON

Worcesterio Gyventojai Liudi Majorui Cooksonui Mirus

Ketvirtadienio ryte, Worcesterio gyventojai sužinojo, kad Majoras W. Cookson mirė Clevelande, kur buvo išvykęs sekmadienį su savo žmona, imti dalyvumą Republikonų Partijos Seime.

Trečiadienio vakare, jisai buvo nufotografuotas kartu su vietiniu teisėjuj Jacob Asher, distrikto teisininku Owen A. Hoban ir Gaspar G. Bacon, visi žymųs republikonų partijos vadai. Išėjęs iš seimo, pasibaigus trečiadienio vakaro sesijai, majoras puolė be sąmonės į šaligatvį. Jisai buvo nuneštas į seimo salę ir gydytojas pašauktas. Paskui, jisai atsigriebė ir buvo nuvežtas į viešbutį. Jisai prašė, kad nebutų niekam pranešta apie jo susirgimą ir norėjo pasilsėti.

Anksti ketvirtadienio rytą, kaip 2:45, majoras kentėjo nuo kraujo spaudimo ir greitai mirė. Du gydytojai buvo pas majorą tuo laiku. Keli Worcesterio atstovai, ponai Bjorkman ir p. Sternlof žinojo apie majorą ligą ir pagelbėjo poniai Cookson. Kartu su ponia Bjorkman, ji gryžo į Worcesterį ketvirtadienio ryte. Majoro karstas buvo atvežtas traukiniu, kurs išėjo iš Clevelando 5-tą valandą, ketvirtadieny po pietų.

Teisėjas Jacob Asher, iš Worcesterio, pareiškė, kad majoras Cookson nujautė savo mirtį. Teisėjas turėjo dažnai palinksminti jį, bet dažnai matė baimę jo akyse. Majoras bijojo buti vienas. Antradienį, buvo jam reikalas eiti į krautuvę, tai majoras pasikvietė teisėją Asher, kad abudu kartu nueitų. Abudu praleido valandą tojej krautuvėje.

Majoro žmona, pasakojo, kad jisai valgė vėžį ir nuo to apsirgo. Majoras jau daug kartų buvo apsirgęs ir gydytojai jį perspėjo, kad užsilaikytų ramiai.

Iš priežasties majoro mirties, bus reikalinga nepaprasti rinkimai, kad išrinkti jo įpėdinį, bet diena nebus nustatyta iki po laidotuvių. William A. Bennett, miesto atstovų pirmsėdis, užėmė majoro pareigas liglaikinai ir bus toje vietoje iki po nepaprastų rinkimų, kurie gal bus laikomi spalių mėnesy.

Majoro karstas pribuvo Worcesterin iš Clevelando vėlai ketvirtadienio nakty. Majoras bus pašarvotas miesto rotušėje. Policijantai stovės sargyboje prie karsto. Miestas yra prisirengęs suteikt paskutinę pagarbą savo majorui, kurs nors trumpai, bet teisingai vedė miesto reikalus.

Iš Pereito Šv. Jurgio Dr-jos Susirinkimo

Šv. Jurgio pašalpinės draugijos pusmetinis susirinkimas įvyko šeštadieny, birželio 6-tą, 7 val .vakare, L. U. Kliubo svetainėj, 12 Vernon gatvės.

Tame susirinkime tarpe įvairių draugijos pasitarimų, buvo nutarta sparčiai ruoštis prie metinio išvažiavimo, kuris įvyks Maironio Parke, liepos 5-tą dieną. **A. Ų. Dailyda,** pirm.

PIKNIKAI

Pereitą savaitę įvyko daug vietos lietuvių parngimų. S.L.A. 57 kp. turėjo savo parengimą Maironio parke.

Aušrelės ir Lietuvių Beno parengimas įvyko ant Babrausko ukės, Leicestery. Lietuvių Benas pasirodė ne tik skaičiumi, bet ir su gražia, taktinga muzika.

Buvo ir daugiau piknikų, bet jie visi ne per daugiausia turėjo publikos. Mat, kad daug publikos sutraukt ,reikia ko nepaprasto prirengt. **Rep.**

Didelė Gegužinė Sekmadienį ant demino Kalno

Aušros Vartų Moterų draugija rengia gegužinę, sekmadienį, birželio 14-tą, ant Gedemino kalno, šalia Aušros Vartų bažnyčios. Bus muzikos, laimėjimų, skanių užkandžių ir gėrymų. Visas pelnas bus skiriamas parapijos naudai.

Worcesterio ir apylinkės lietuviai prašomi gausingai atsilankyti į musų gegužinę. Rengimo komitetas kviečia visus atsilankyti.

Lietuvių Radijo Programa

Prašome užsistatyt savo radijus — WHDH stoties (830 kilocikliaus) kaip 9:30 ryte šį sekmadienį.

Worcesterio ir apylinkės lietuviam parupinta šioji programa per pasidarbavimą **The Yeshinskas Insurance Agency, 12-A Vernon St., Worcester, Mass.**

Šios savaitės radio programa bus sekanti:

1. — Don Russell's orkestra iš Montello. 2. — Zofia Vaitkiute, dainininkė iš Montello. 3. — Agnes Bynauskiutė ir Zofija Vaitkiutė iš Montello, padainuos duetų. 4. — Kalbės iš South Boston, Adv. F. J. Bagočius, Susivienijimo Lietuvių Am. Prezidentas.

Prašome neužmiršt parašyt laišką ar atvirutę į stotį WHDH, pranešdami kaip patiko programa arba prašykite kokias dainas norėtumet išgirst? Adresuokite: Radijo Korporacija, 73 Farragut Rd., So. Boston, Mass.

Skautų Grupė Smarkiai Auga

Bernaičių skautų grupė, kuri yra organizuojama prie Lietuvos Ukėsų Klubo, smarkiai gyvuoja. Antanas Rutkauskas ir Vincas Dailyda pranešė, kad prisirašė nemažas bernaičių skaičius. Bernaičiai nuo 12 iki 15 metų yra priimami prie šios skautų grupės. Antanas Rutkauskas, grupės vadas, mokina bernaičius apie švarumą, mandagumą, sveikatą ir kitus reikalingus dalykus, kad bernaičiai užaugtų į dorus ir pavyzdingus jaunuolius.

Tėvai, kurie norite, kad jusų bernaičiai liuosą laiką praleistų naudingai, prašomi atsiusti savo vaikus, kad prisirašytų. Vincas Dailyda paaiškins visiem, kurie nori plačiau pažinti šios grupės tikslus. Tėvai yra kviečiami atsilankyti į skautų susirinkimą ir pasiklausyti ką jie veikia, kas mokinima ir tuomi galės persitikrinti, kas nuadinga bernaičiams. Skautai savo susirinkimus laiko kas šeštadienio vakarą, 7-tą valandą, Lietuvos Ukėsų Klubo žemutinėje svetainėje. Prašome tėvų atsilankyt. **Korespondentas**

VVSS. Susirinkimas

Vilniui Vaduoti Sąjungos skyriaus susirinkimas įvyks antradienio vakare, birželio 16-tą d., š. m., Kliubo name, 12 Vernon gatvės, Worcester, Mass. Kviečiami visų draugijų atstovai ir pavieni veikėjai ateiti į šį susirinkimą, nes skyrius rengiasi prie pikniko — gegužinės. Gegužinė įvyks sekmadienį, birželio 21, š. m. J. J. Babrausko ukės girioj, Manville gatvė, Leicester, Mass.

Tad gi šis kyrius kviečia visus lietuvius rengtis ir dalyvauti šiame išvažiavime, ir suteikti šiokią tokią pagelbą, musų broliams vilniečiams kovoti už jųjų šventas teises, kurių niekas neturėtų atimti. Eikime visi jiems į pagelbą, kad išlaikyti tautiškumo teisę. **V. K.**

Vietiniai Apdraudos Agenturai Sekasi

Ješinsko apdraudos agentura, 12-A Vernon gatvės, buvo priimta, po balsavimų, į Worcester Board of Fire Underwriters, tai pirmoji Lietuvių Agentura, kuri buvo priimta į svarbios kompanijos narius.

Šioji apdraudos agentura buvo paskirta Vietiniai Agentų Provident Ugnies Apdraudimo kompanijai. Tuo budu, Worcesterio ir Worcesterio apskrities, istorijoje, Ješinskų agentura yra pirmutinė, kuri turi galią išrašyt savo kontraktus ir atsiskaityt su visais reikalavimais.

3 Ekskursijos iš Lietuvos

Lietuvos Turzimo Sąjunga Kaune, kaip mums pranešama, ruošia šiais metais net tris ekskursijas iš Lietuvos į USA bei Kanadą. Pirmoji ekskursija išvyks iš Kauno birželio 22 d., antroji — Rugsėjo 14 d. ir trečioji Lapkričio 15-20 d. Ekskursijos iš Kauno vyks geležinkeliu iki Hvro, o iš ten į New Yorką CUNARD WHITE STAR Linijos laivais "GEORGIC" bei "BRITANNIC". Turima vilties, kad ekskursijų dalyvių skaičius nebus mažas.

WORCESTERIO LIETUVIAMS NAUJENYBĖ!

Atvežta kumpių ir rukytų lašinių iš Lietuvos

Kauno "Maisto" Bendrovės

DRAUGIJOMS IR KRAUTUVĖMS BUS DUODAMA NUOLAIDA

Su visais reikalavimais malonėkite kreiptis pas

J. DVARECKĄ

99 WARD GATVĖS — TEL. DIAL 5-9726

Worcester, Massachusetts

Klubo Vasarnamy Vasarinis Sezonas

Šiomis dienomis prasidėjo linksmi suėjimai Lietuvių Ukėsų Klubo vasarnamy, Davis Way. Kas trečiadienio, šeštadienio ir sekmadienio vakarais, susirenka didelis lietuvių burys. Visiem yra proga pasilinksmint — didžiuma šoka, kiti kalbasi susėdę prie stalų. Šokiams grajina gerai žinomas J. Dirvelio orkestras. Kasdieną visiem yra proga maudytis gražiame ežere.

Lietuvos Vyčių 26 Kuopos Parengimas

Lietuvos Vyčiai, prie Šv. Kazimiero parapijos, rengia savo metinę gegužinę, sekmadienį, Maironio Parke.

Rengimo komisijon įeina sekatieji: Vincentas Kereišis, Anelė Čepuliutė, Edvardas Petrolaitis, Juozas Stoškus, Ona Zinkiutė, Viktoras Staliulionis, ir Viktoria Augustinavičiutė.

Pasimirė Rokas Zinkus

8-tą dieną birželio pasimirė Rokas Zinkus, gyvenantis po numeriu 317 Harding g-vės. Velionis 10-tą dieną birželio buvo nulydėtas į Šv. Kazimiero bažnyčia, o iš ten į Notre Dame kapines.

Karstnešiais buvo R. Glavickas, A. Vaverka, J. Karsokas, D. Valangevičius, A. Misikevičius ir K. Kiela. Laidotuves prirengė South-Bostoniškis graborius Akunevičius.

Velionis buvo dar jaunas, vos tik 41 metų amžiaus žmogus, bet paralyžiaus pagautas, neatsilaikė — turėjo skirtis su šiuo pasauliu. Jis paliko nuliudime savo moterį Antosę (Akstiniutę), dvi dukteri — Petronėlę ir Marytė ir brolį Vincą ir seselę Petronėlę (žemaitienę), kuriedu gyvena Montello, Mass. Lietuvoje paliko dar gyvu savo tėvus, dvi seseri — Juzę (Zaleckienę), — Jonę (Bačienę) ir brolį Petrą; jie visi gyvena Vilnijoje, lenkų okupuotoje Lietuvoje.

Vėlionis buvo gero budo žmogus, rėmė Lietuvos reikalus ir priklausė prie vietos lietuviškų draugijų — Šv. Kazimiero parapijos, Lietuvių Ukėsų Klubo ir Šv. Jurgio D-jos. Jo moteris Antosė ir brolis Vincas reiškia širdingai ačiu visiems laidotuvių dalyviams karstnešiams ir laidotuvių prirengėjui už jo malonų patarnavimą. O mirusiui broliui tebunie lengva šios šalies žemelė.

Vėlionio moteris, Antose, Vincas Zinkus, brolis

Linksmas Išvažiavimas

Senų žmonių Pagalbos draugija rengia gegužinę Jurgio Babrausko ukyje, Leicester, Mass., visiems gerai žinomoje vietoje. Gegužinė įvyks birželio 14-tą dieną, pirmą valandą po-pietų. Bus skanių valgių, šaltų gėrymų ir smarkus orkestras kuriam vadovaus p. J. Bliudžius. Apart to bus visokių sportų ir žaidimų.

Laike šio parengimo bus išlaimėjimas visų 5 dovanų, kurių bilietus draugijos nariai platina jau nuo anksčiau. Atvažiuokite į šią gegužinę pasilinksminti ir pamiršti kasdieninius vargus. Kurie nežino kur vieta, gali susirinkti Lietuvių Ukėsų Klubo svetainėje, prie Vernon gatvės. Čia bus automobiliu, bet pribukite kaip pirmą valanda po-pietų. **S. Ž. P. D.**

LIETUVIAI!
SKAITYKITE ir PLATINKITE AMERIKOS LIETUVĮ

PRANEŠIMAS

"Amerikos Lietuvio" remėjų komisija laikė susirinkimą, gegužės 27-tą, pas p. Dailydus. Nutarta rengt "A. L." naudai pikniką, rugpiučio 9-tą dieną, J. Babrausko ukyje, Leicester, Mass. Prašome draugijų toje dienoje nerengt išvažiavimų. Kviečiam visas draugijas ir "A. L." skaitytojus ir remėjus rengtis skaitlingai dalyvauti viršminėtame piknike. Sekantieji vietiniai veikėjai dalyvavo susirinkime: Jonas Degesiunas, A. Dailyda, Antanas Duda, A. Kriaučelis, M.Žemaitaitis, Pijus Račila, Jokubas Rauktys, p. Laužikas ir Jonas Dailyda.

Antanas Kriaučelis,
Spaudos Komisijos Narys

PARDAVIMUI

Naudotas Trokas

MODELIO A FORDO

1931 m. Trokas su 1935 m. motoru

Gerame Stovy—Gvarantuotas

TINKAMAS KEPYKLOS BIZNIUI

KAINA $135.00

Liberty Garage

Petras Jurkinas

8 LAFAYETTE ST. TEL. 6-2831

Worcester, Mass.

Visi Automobilistai pas Klimą

Klimas yra vienintėlis automobilių daktaras — jis netik kad automobilių pagirdo ir pavalgydina, bet ir pagydo. Taigi jei tik kuriam iš automobilistų reikalingas toks daktaras, kreipkitės pas jį po šiuo adresu:

KLIMO GARADŽIUS,
489 Millbury St. Dial 4-8574

Vieta Gegužinėms ir Atostogoms

Gegužinėms patogi didelė vieta, gražus sodas, su visais įtaisymais, net ir šokiams. Sąlygos prieinamos. Kurie ieško vietą praleist atostogas ramioje vietoje, čia atrasite tikrai ko pageidaujate. Yra kambarių išnuomavimui ir su pilnu užlaikymu.

Galima važiuoti per Dedham į kelią 109, paimt Pond gatvę ir iš ten bus Lovering gatvė; kitas kelias yra iš Worcesterio per Grafton paskui Milford, gi iš ten į West Medway.

MARY WENTWORTH
Grandmother's Farm, Lovering St.
West Medway Mass.
(24-26)

IEŠKAU

Magdalenos Misiukevičiutės, savo pus-seserės, kuri yra iš Brazavo kaimo, Kalvarijos valsčiaus, Mariampolės apskrities, Lietuvos. Prieš 18 metų, ji gyveno Pennsylvanijos valstijoj, girdėjau, kad ištekėjusi, bet pavardės nežinau. Jos sesuo iš Lietuvos prašo suieškoti. Turiu svarbų reikalą. Kreipkitės: Marijona Švetojutė Leonavičienė, 48 Aetna St., Worcester Mass.

Ben. Mendelsohn
ADVOKATAS
390 Main St. Room 931-932
Worcester, Mass.
Tel. 5-3865 Res. 5-2310

Ofiso Tel. 5-2576 Room 527
Charles W. Tamulonis
Lietuvis Advokatas
Namų Tel. 3-3631
390 Main g-vės—Worcester, Mass.

DR. K. MICHALSKI
Gydytojas ir Chirurgas
Valandos: 2 iki 4 ir 7 iki 8 vak.
Nedėliomis ir Šventėmis pagal sutartį
15 Vernon St. — Worcester
DIAL 5-8562

F. A. Vaišnora, M. D.
(VEIKSNEK)
LIETUVIS GYDYTOJAS
OFISO VALANDOS:
Nuo 10—12 ryte; nuo 2—4 dienos ir nuo 6—8 vakare
(Sekmadieniais sulig susitarimo)
Tel. 5-7810
96 Vernon G-vės, Worcestery

R. V. Westlin, M. D.
Gydytojas
Baigęs Mokslą Suomijoj
OFISO VALANDOS:
Nuo 10-11 ryte; nuo 2-3 dienos ir nuo 7-8 vakare
Trečiadieniais — nuo 10-11
45 Prospect Gatvės
Fitchburg, Mass.

MESSIER'S DINER
Pabandykit Pas Mus Sykį Pavalgyt ir Pasisvečiuot Naujai Įrengtuose Budelėse.
49 Millbury Gatvės

"Russian Cleercoal"
ANGLYS
Aukštos Šilumos ir Mažiau Bačkutės Pelenų iš Vieno Tono Pabandykite
Doherty Coal Co.
34 Franklin St.—Worcester, Mass.
Sankrova: 241 Southbridge St.

T. J. COONEY CO
PARINKTI ir IMPORTUOTI
Vynas — Degtinė — Alus
Pristatymas ir Patarnavimas už Dyką
Neskaitome už Alaus Dėzes
MES KALBAM LIETUVIŠKAI
Tel. Dial 2-9960
82 Millbury St. — Worcesteryje

PAIEŠKOJIMAI

Jonas Kušlis, paeinąs iš Gedvainių kaimo, Raseinių parapijos ir Raseinių apskrities, Lietuvos; prieš 8 metus gyveno Waterbury, Conn. Girdėjau, kad užsimušė. Dabar negaunu jokių žinių apie jį. Kurie žino apie jį malonėkite pranešt: **Antanas Kušlis, Box 395, Gilbertville, Mass.** (22-24)

Viešas Išpardavimas
(VARŽYTINĖS)
Penki namai, krautuvė, tvartai, vištininkai, garadžiai, sodai, miškas, 30 akerų žemės, rakandai, įrankiai ir t.t. Šeštadienį, birželio 13-tą, 10-tą valandą ryto, Šviesos Taupymo Laiku.
C. JAGIELLOWICZ
Parker Hill E. Pepperell, Mass.

200 akerų ukis; apie 50 akerų dirbamos žemės, likusi, tai miškas; dirbamoji žemė labai derlinga; didelis tvartas. Namas yra su visais moderniškais įtaisymais. Įvesta bėgiamas vanduo. Parsiduoda su gyvuliais arba be gyvulių. Kreipkitės bile dieną po-pietų, tik ne sekmadieniais. **Box 92, Princeton, Mass., Frank Mačys.**

Pranas Jogminas Mirė Netikėtai

Pranas Jogminas, 64 metų, nuo 42 Providence gatvės, ketvirtadienio po-pietų buvo pergalėtas staigios ligos ir greitai mirė nuo naturališkų priežasčių. Velionis paliko savo žmoną Kazę; tris sunus Praną, Kazį ir Tomą; ir tris duketris Emiliją (Farr), Julę ir Oną.

Filene's

ŠEŠTADIENIS

PASKUTINĖ DIENA MUSŲ DIDŽIOJO

"VASAROS ATOSTOGOMS PARDAVIMO!"

Šimtai nupiginimų per visą Krautuvę, Vyrų Krautuvę, Bargenų Sklepą yra specialiai šiam dideliam įvykiui - - -

UŽ DIDELIUS SUTAUPINIMUS JUMS!

NELAUKITE PASKUTINIŲ DIENŲ

Per šį mėnesį automobilių šviesos ir stabdžiai turi buti apžiurėti ir ženklas prilipytas, kad gerame stovyje, pagal valstijos įstatymas. Laikas prailgintas tai atlikti iki šio mėnesio pabaigos. Kreipkitės:

L & K MOTOR, INC.

"OFFICIAL LIGHT AND BRAKE STATION"

Lietuvninkas ir Petkunas, Savininkai

5 GRABOWSKI AIKŠTĖ TEL. 2-8750 WORCESTER, MASS.