AMERIKOS LIETUVIS

THE LITHUANIAN AMERICAN

No. 27-tas | Telefonas Dial 5-1094 | WORCESTER, MASS., 4-tą LIEPOS (JULY) 1936 M. | Kaina 5 Centai | VOL. XIX

S.L.A. SEIMUI UŽSIBAIGUS

SLA. 39-tas seimas pasibaigė pereitą sekmadienį. Apie jo nuveiktus darbus bus galima daugiau ką pasakyt, kuomet visi seiminiai tarimai bus sutvarkyti. O tuo tarpu įspudis ne koks: komunistai sako, kad jie seimą laimėjo, o tautininkai sako kad jie. Na, tai kas seimą laimėjo? Juk apart tautininkų, komunistų buvo dar ir socialistų, ir jie taipgi sako, kad seimą laimėję. Po biskutį, galima sakyt visi seimą laimėjo, bet nė viena partija didelės lygsvaros šiame seime nepadarė. Užtaigi dabar jos per du metu galvatrukčiais rengsis prie sekančių SLA. seimo rinkimų, kuris įvyks Scranton, (Pa.).

Paviršutiniai žiurint į partinės spaudos perpildytas skiltis, atrodo, kad tris partijos (tautininkai, socialistai ir bolševikai) Susivienijimo gerove nė nesirupina, bet rupinasi tik savos partijos politika, kad su jos pagelba pasigriebus organizacijos vadovybę į savo rankas.

Nuo šio seimo Susivienijimo naujai perrinkta Pildomoji Taryba turėtų braukt laukan iš Susivienijimo visokio plauko politiką, kuri skaldo tos organizacijos narių solidarumą ir tuomi kenkia jų bendram kulturiniui darbui del savo tautos labo.

Šis 39-tas seimas mažai kuo pasikeitė Pildomosios Tarybos sąstate: Pirmininku paliko tas pats Bagočius tik jo alga buvo pakelta iki $1,200. Iždininku K. Gugis, ir jo metinė alga pakelta iki $1,800. Redaktorium nuskirtas tas pats Vytaitis. Sekretorium Dr. Vinikas. Apšvietos komisijon įvyko vienas pasikeitimas ir dar kas.

Vidury seimo sesijų buvo išnešta rezoliucija prieš dabar esamą Lietuvoje santvarką — reikalaujama atsteigt demokratiją ir paliuosuot politinius prasikaltėlius.

Viso Jau Paaiškėjo 39 Atstovai

Paaiškėjus galutiniems seimo rinkimų rezultatams pirmoje — Kauno apygardoje, viso jau yra paaiškėję 39 tautos atstovai. Likusieji dešimt bus iš Šiaulių apygardos — Šiaulių, Raseinių ir Tauragės apskričių. Vyriausios seimo rinkimų komisijos pasiųstos į ten vietoje su balsų skaitymo darbu susipažinti komisijos narys vyr. notaras J. Kubilius, atgal grįžo į Kauną. Vakar ten buvo baigti skaityti Tauragės apskričio balsai ir dabar jau skaitomi Šiaulių. Raseinių balsai suskaityti anksčiau.

Į Kauno apygardos galutinius rezultatus vakar lemiamos reikšmės turėjo paskutinieji Kėdainių apskrities balsai. Jau visiems atrodė, kad Kėdainių apskritis pravesiąs tik vieną atstovą, tačiau galutinai pasirodė, kad Kėdainių apskritis net kiek daugiau susirinko balsų negu Kaunas. Kauno miesto kandidatai viso balsų gavo 154.270, Kauno apskrities 230.061, o Kėdainių apskrities 156.959. Renkamasis skaičius buvo per 90.-000 ir todėl Kauno apskritis pravedė visiškai savo balsais du atstovus, o Kauno miestas ir Kėdainių apskritis po antrąjį atstovą tik iš likučių. Mažiau Kėdainių apskritis balsų atidavė už ne savo kandidatus. Išrinktasis nuo Kauno miesto burm. A. Merkys viso balsų gavo 33,070, o J. Indrišiunas 28,746, kiti Kauno miesto kandidatai viso balsų gavo: A. Sodeika — 26.533, J. Dargis — 25.726, R. Rubinšteinas 20.262 ir J. Goldbergas 19.-933.

Išrinktasis nuo Kauno apskrities LTS Kauno miesto pirmininkas Br. Gudavičius viso balsų gavo 45.769, o dir. Pr. Barkauskas — 42.739, kiti Kauno apskrities kandidatai: V. Sidoravičius — 37.930, Jon. Garmus — 36.771, M. Kalasiunas — 33.-760 ir Br. Semoška — 33.092.

Išrinktasis nuo Kėdainių apskrities Jonas Jakimavičius viso balsų gavo 33.128, o A. Jučas 28.212, kiti Kėdainių apskrities kandidatai: V. Kundrotas — 27.399, R. Stančius — 23.300, P. Rutkauskas — 23.256 ir Vl. Rybelis — 21.664.

Vyriausiajai seimo rinkimų komisijai naujai tuo tarpu oficialiai apie galutinus seimo rinkimų rezultatus pranešta iš Panevėžio apygardos — Panevėžio, Biržų ir Rokiškio apskričių. Panevėžio apskrities kandidatu sąrašas viso balsų buvo gavęs 243.-974, Biržų — 204.547, o Rokiškio 200.506, renkamasis skaičius buvo 92.718.

IMPERATORIUS HAILE SELASSIE KALBA TAUTŲ LYGOS SUSIRINKIME

Geneva, Šveicarijoje, birželio 30. — Imperatorius Haile Selassie Tautų Lygos ypatingame seimelyje pasakė pavyzdingą kalbą, kurią sutrukdyt buvo pasirengę italų žurnalistai. Jam pradėjus kalbėt iš galerijos pasigirdo visokie balsai: baubimai, lojimai, kniaukimai ir švilpynės. Imperatorius turėjo truputį sustot iki atėjus policija nenuoramas nuramino ir dargi kaikuriuos trukšmadarius patupdė cypėn. Po numalšinimo trukšmadarių, buvo prieita prie tvarkos ir atsiprašyta imperatoriaus už įvykusį prietikį.

Imperatorius pradėjo kalbą su sveikinimais 51 tautos delegatų. Įžanginė jo kalba buvo Amharikų (kurąja kalba veik visi Etiopijos gyventojai, ji yra panaši Simitų kalbai ir rašosi iš dešinės į kairę). Paskui Negus pradėjo kalbėt prancuzų kalba. Jis pasmerkė Italiją už naudojimą nuodingų gesų priešais jo šalies gyventojus, nupeikė Tautų Lygą už suvylimą.

Imperatorius sakė, kad jis turėjo progos ir susitaikyt, tačiau tikėjo Tautų Lygos pažadams, kuri pasakė — kad karas eina ne tarpe Italijos su Etiopija, bet tarpe Italijos ir Tautų Lygos, kurią sudaro 52 tautos. Bet sako, ar tai reikia didesnės pajuokos, kad vienas užpuolikas be jokio rimto pasipriešinimo nugalėjo visas tautas ir pavergė nė kuom neprasikaltusią nepriklausomą Etiopijos valstybę?

Kame gi priežastis? Juk jei jau Etiopija buvo nukryžiavota, tai kokio likimo laukia mažesnės tautos? Kaip sau norit — Lyga jos pasitikėt negali. Bet kodel jos Lyga pasitikėt negali? O todel, kad Lyga neveikė, kad uždaryt Suezo kanalą ir sustabdyt amunicijos gabenimą užpuolikei; Lygos nariai, ypatingai Prancuzija, sužiniai uždarė Džibouti gelžkelį, kad Etiopija negalėtų ginklų įsigabent, kuomet tuo pačiu metu (1935) per Suezo kanalą tik marmėte marmėjo ginklai ir tukstančiai kariuomenės iš priešininkės pusės ir jų niekas nė nebandė sustabdyt. Mat, dalykas tame, prancuzų premieras Pierre Laval su Mussoliniu sausio mėnesy, 1935 metais pasirašė apsigynimo sutartį, kas reiškia, kad prancuzai nusipirko Mussolinį už Etiopiją, kad jis ateitų jiems į pagelbą prieš vokiečius.

Tačiau neatsižvelgiant į visas kliutis, Etiopai bandė sulaikyt įsiveržėlį, kad apgynt savo nepriklausomybę, tęsė imperatorius. Apie Makalę italai susilaukė pasipriešinimo, lyg ir pabugo but sunaikintais, užtaigi pradėjo naudot nuodingus gesus. Dar nuo pradžios ašarines bombas, paskui garsyčių nuodingas dujas ir ant galo pradėjo sėt mirties lietumi. Mirties lietus buvo didžiausių smugiu etiopų pirmynžangai: italai sugrupavo į grupes orlaivius po devynius, penkiolika ir aštuoniolika, po jų papėdėmis pritaisė purkštuvus, purškiančius mirties lietu, ir tokiu budu kur tie orlaiviai perskrido, paleido mirties lietų, kuris sudarė miglas ir kurios sunaikino netik kareivius, bet moteris ir vaikus ir gyvulius ir viską — kur tik tos mirtį nešančios miglos pasiekė, tai buvo sausio pabaigoje, 1936 m.

Šitoki imperatoriaus kalba sujudina visą Tautų Lygą, sujudino ir Italiją. Dabar mažosios tautos grupuojasi į grupes ir tariasi apie savo ateities likimą, nes jau Tautų Lygoje nebeturi pasitikėjimo. Kalbama dar ir apie sankcijas. Tačiau anglų užrubežinių reikalų ministeris Eden pareiškė, kad Sankcijos del Italijos išvarymo iš etiopų žemės jau nebegyliuoja, reikia militariškų priemonių, bet kas jų nori? Prancuzijos premieras Blumas dar vis tiešija Tautų Lygos narius, kad esą Prancuzija su Anglija daug ką galį padaryt ir todel esą mažoms valstybėms nėra ko bijotis, reikia tik glaustis į Tautų Lygą ir reikalui esant panaudot praktiškesnes metodas del priešo antpuolių.

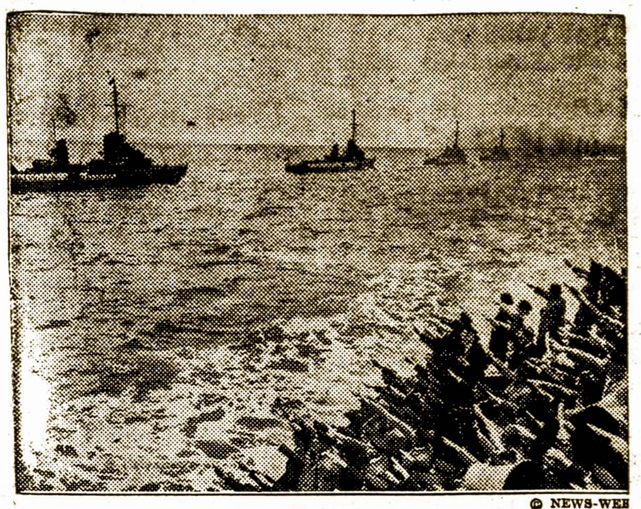

© NEWS-WEB

NAUJO VOKIEČIŲ KARO LAIVYNO PARADAS

Vokietijos laivyno karo laivai plaukia prieš Vokietijos Tautos Apsaugos Tarybos vadus. Vadai atiduoda nazišką pagarbą Hitleriui, kada jis praeina pro juos ant karo laivo "Grille".

SOVIETAI TURI IŠPILDYT JAPONŲ REIKALAVIMĄ ARBA KARIAUT

Maskva, birželio 29. — Walter Duranty paskelbė nepaprastą ir netikėtiną žinią iš Maskvos, tai yra, kad Japonija grasina karu Sovietų Rusijai.

Vienas Japonijos parlamento narys ir valdžios atstovas Kozo Makijama, dabar vykstąs į Budapešto konferenciją, kuri įvykstą liepos 4-tą dieną, parašė į Harbino "Šimbun" laikraštį grąsinautį Sovietams raštą. Tame rašte jis reikalauja, kad Sovietai tuojau ištrauktų savo kariuomenę iš Sibirijos, ir jei jie to nedarys, bus prievarta išvaryti.

Šitokis Japonijos militaristų išsisokimas daug neramumo sukėlė tarpe tų šalių gyventojų. "Pravda" dabar komentuoja, kad šis Japonijos militaristų išsišokimas yra paremtas Hitlerio sąjungos ir Budapešto (Vengrijoje) bus daromi kariški pasitarimai. Tuo tarpu Pravda įžiuri Vokietijos sliejimąsį prie Rumanijos, Grekijos, Bulgarijos, Austrijos ir kitų šalių, kad iš jų gaut ekonomišką paspirtį del jos planuojamo karo su Sovietų Rusija.

Japonija ir Vokietija laukia tik progos, kad pradėt karas su Rusija. Mat, jei Prancuzijoje užsiliepsnotų civilis karas, tai Vokiečiams nesunku butų atsiimt Elzacą — Lotaringiją ir tuo pačiu laiku pasukt į Rytus, kad prigelbėt savo sandraugei Japonijai, ir tokiu budu pasiklupdyt Sovietų Rusiją. Kiek teisybės yra tuose kariško pasirengimo ganduose, pakol kas sunku pasakyt, tačiau, kad Japonija su Vokietija yra pasaulinio gaisro kurėjos, tai faktų jau nebereikia ieškot.

PO KELETOS ŠIMTMEČIŲ VĖL KALDINAMI PINIGAI LIETUVOJE

Lig šiol musų metaliniai pinigai buvo kaldinami užsieniuose, nuo 16-tos birželio dienos jie pradėti kaldinti Lietuvoje. Tą darbą finansų ministerija pavedė "Spindulio" bendrovei. 16-tą birželio ministeris pirmininkas ir finansų ministeris J. Tubelis, dalyvaujant kviestiems vyriausybės nariams, atitinkamų departamentų direktoriams, visuomenės ir spaudos atstovams, oficialiai pinigų kalyklą atidarė. Ministeris Pirmininkas perkirpo tautinių spalvų juosteles ir paleido mašinas į darbą.

Irba dvi mašinos: vieni kala vieno cento monetas, kita — 5 centų. Abi mašinos per dieną gali nukalti didelį kiekį monetų. Naujos monetos iš mašinų bira į indus, paskum jos tam tikru budu tikrinamos, kad neišeitų į apyvartą su trukumais, skaičiuojamos irgi tam tikru prietaisu, pakuojamos į dėžes ir atiduodamos Lietuvos Bankui. Visą darbą prižiuri kontrolė.

Naujos monetos atrodo estetiškai. Naujų pinigų modelius darė dail. Zikaras. Pinigų kaldinimo reikalu jis buvo nuvažiavęs į Belgiją, ir ten už meništą ir technikinius reikalavimus atitinkančių modelių pagaminimą dail. Zikaras gavo pagyrimą.

Kito mėnesio viduryje į apyvartą jau bus paleistos 1 cent. monetos; o už 4—6 savaičių pasirodys 2 ir 5 centų nauji pinigai. Kaldinti pinigus namie, palyginus su išlaidomis, kurios susidarydavo atiduodant kaldinti užsienių firmoms, atseina žymiai pigiau.

Nė kiek neperdedant pinigų kalyklos įsteigimo fakto Lietuvoje, vis delto reikia pasakyti, kad tai yra istorinės reikšmės faktas, nes pinigai buvo paskutinį kartą kaldinami Lietuvoje prieš keletą šimtmečių ir tik dabar po ilgo laikotarpio tas darbas atgaivintas jau nepriklausomoje Lietuvoje.

Prieš steigdama pinigų kaldinimo įmonę Lietuvoje, "Spindulio" b-vės valdyba susipažino su tuo reikalu musų kaimynėse valstybėse: Latvijoje, Estijoje ir Suomijoje. Suomiai pinigus kaldino jau prieš karą, estai — nuo 1924 m., o latviai kalyklos dar neturi ir tik dabar ruošiasi įsteigt.

Kalyklos atidarymo proga Ministeris Pirmininkas ir svečiai apžiurėjo visą "Spindulio" įmonę, kuri, musų sąlygomis, daro didelės, gerai techniškai įrengtos įmonės įspudį. Galima pasakyti, kad, kas liečia spaudą, "Spindulys" pagamina viską: pradedant paprastų laikraščių ir knygų spausdinimu ir baigiant kompikuotu spalvuotų reprodukcijų, kortų, pašto ženklų ir kitų panašių dalykų gaminimu. Apžiurėję įmonę, svečiai galėjo susidaryti bendrą "Spindulio" darbų įspudį iš parodos, kuri ta proga buvo surengta. Krito į akis ne tik geras technikinis darbų atlikimas, bet ir jų meniškoji pusė, į kurią, matyt, bendrovės vadovybė kreipia daug dėmesio.

Prie stalo "Spindulio" b-vės valdybos pirmininkas A. Vosylius trumpai papasakojo bendrovės įsikurimo istoriją ir plėtimąsi.

Ministeris Pirmininkas savo kalboje ypač pabrėžė pritaikomojo meno svarbą ir reikšmę gyvenime, pažymėdamas, kad "Spindulio" b-vė yra ne tik grynai ekonominė įmonė, bet ir mokykla, kur jaunimas gali išmokt, ir pasitobulinti savo specialybėje.

"Aidas"

Komunistai Užbaigė Savo Konvenciją

Komunistų generalis sekretorius Earl Browder buvo nominuotas į Suv. Valstijos prezidentus, o James W. Ford, negras, nominuotas į prezidento pagelbininkus, abu nuskirtieji išrinkti aklamacijos budu.

Browderis paeina iš Wichita Kansas, laike pasaulinio karo buvo areštuotas ir įkaltintas del trijų metų kalėjiman už prieškarinį veikimą. Iš kalėjimo išėjęs išvyko į Rusiją, kad dalyvaut komunistiniame veikime.

Dabartinė komunistų platforma susideda iš 8 punktų: sumažinti galią aukščiausio teismo, aptaksuoti virš $5,000 įeigas, tęsimas WPA darbų, 30 valandų darbo savaitė, įvykint Frazier — Lundeen visuomeninės apsaugos bilių, mirties bausmė linčiuotojams ir įkalinimas darbdavių, kurie atsakytų darbą už unijinį ar politinį veikimą.

Virš 25,000 dalyvavo paskutiniame konvencijos susirinkime. Alfred E. Smith, kun. Charles Coughlin ir gub. Alfred M. Landon konvencijos dalyvių buvo nubausti kaipo kapitalistų kandidatai. Ypatingai jų kalbose buvo išeitą prieš Landon kaipo republikoną ir jo sandraugus, Laisvės Lygą, Hearstą ir Wall gatvę.

Komunistai belenktyniuodami su visomis partijomis išmoko visokių "triksų" papasakot svietui bile tik jis už juos balsuotų. Jie mat siulo teismo pabaudas net darbo įstaigų vedėjams, kurie bandytų jų politikams kelią pastot.

Dancigas Netrukus Pateks į Vokiečių Rankas?

Paryžius, birželio 30. — Vokietijos kariški autoritetai įdavė įsakymą Rytų Prusijai but pasirengus prie užėmimo taip vadinamo laisvo miesto Dancigo. Dabar yra virbuojama reikalingas skaitlius kariuomenės del to miesto užėmimo. Prancuzų oficozas Le Temps duoda tik mėnesį laiko ilgiausiai, o tiki, kad Dancigo perėmimas iš Tautų Lygos į nacių rankas gali įvykti bile kada.

Gyvatė ir Gyvatininkas prieš Teismą

Los Angeles, birželio 29. — Qia buvo atgabenta stiklinėje kletkoje barškančioji nuodingoji gyvatė ir jos savininkas Robert S. James, kuris kaltinamas už nužudymą jo septintos pačios gavimui $20,000 apdraudos.

James kaltinamas pirmo laipsnio žmogžudystėj. Teisme bus įrodyta, kad jis, savo žmonai besimaudant užleido su gyvatę, kad ji ją įkastų, o paskui jai pasimirus, pasinaudotų jos $20,-000. apdrauda.

Valstija Priėmė Pirmą čekį senatvės pensijoms

Albany, N. Y. — New Yorko valstijos pirmas ketvirties metų čekis, pagal Socialį Apsaugos Aktą, buvo pasiųstas iš Federalės Valdžios vardu David C. Adie, valstijos Socialės Gerovės komisijonieriui. Čekis buvo už $775,381 ir buvo Federalės valdžios dalis už neturtingų senų žmonių pašalpą, nuo gegužės 26-tos ik birželio 30-tos dienos. New Yorko Seno Amžiaus Pašalpos Įstatymas buvo pataisytas, kad atitiktų Federaliniam Aktui, geg. 25-tą, kada gubernatorius pasirašė naujus įstatymus.

Komisijonierius pareiškė, kad $738,459 suma bus išdalyta neturtingiems seniems žmonėms apskrityse, gi likusieji $36,922. bus padalinta tarp apskričių ir valstijos administracijos reikalams.

Italai Kaltinami Už Planus Prieš Egiptą

Londonas. — Anglijos Bute buvo atnaujintas kaltinimas prieš Italiją, kad ji rengė užpuolimą ant Egipto pereitą vasarą, nepaisant italų valdžios užginčijimą. Toks planas buvo rastas italų lėktuvo griuvėsiuose netoli Kairo. Geoffrey Mander, opozicijos narys pareiškė, kad planai dėl italų užpuolimo ant Egipto papuolė į anglų valdžios rankas pereitą vasarą ir todel buvo padarytas greitas veikimas. Tas faktas buvo plačiai žinomas Europoje ir Amerikoje.

Kadangi buvo užginčyta, kad toki planai buvo rasti, Mander sutiko įteikti formališką raštą, kurs bus atsakytas vėlesniame Buto susirinkime. Valdžia laimėjo pasitikėjimo nubalsavimą savo nutarime nuimti sankcijas nuo Italijos. Užsienio sekretorius Eden išvyko į Ženevą, kur įvyksta Lygos Tarybos susirinkimas penktadienį.

Vidujinė Mongolija atsiskyrė nuo Kinijos

Peiping, Kinijoje, birželio 28. — Vidujinė mongolija su 2,500,-000 pasiskelbė nepriklausoma šalim nuo Kinijos. Vidujinė Mongolija Čengis Hano viešpatavimo laike veik buvo nukariavus pusę pasaulio, bet dabar nors ir paskelbė savo nepriklausomybę nuo Kinijos, tačiau toji jos "nepriklausomybė" bus priklausomybe Japonijos. Kunigaikštis Ten Vang pasiskelbė vyriausių kariuomenės vado vidujinės mongolijos.

Tas parodo, kad Japonijos militariškai vis gilyn leidžia savo šaknis Kinijos rubežiuose ir artėja prie Sovietinės. Išlaukiartėja prie Sovietinės, išlaukija ir gyventojų skaitlius maždaug lyginasi su buvusia Čengis Hano Mongolija.

Atvyksta iš Lietuvos

Išplaukusių iš Gothenburgo laivu KUNGSHOLM, švedų Amerikos Linija atplaukia į Ameriką sekanti lietuviai keleiviai:

1) Kun. Vincas Rudžinskas, į Chicago ,Ill.; 2) Motiejus Kalanta, Tottenville, N. Y.; 3) Juozas ir Nellie Gudeliauskai, Auburn, Pa.; 4) Petra Palubinskas (moteris) Chicago, Ill.; 5) Jonas Žičkus ,Waukegan, Ill.; 6) Margarieta Mernikaitė, Great Neck, L.I.N Y.; 7) Petras Šaltenis į New York, N. Y.

IMPERFECT IN ORIGINAL

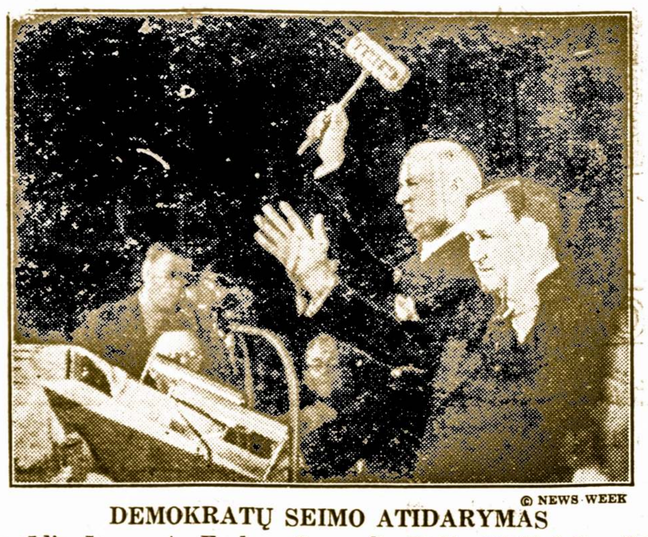

© NEWS-WEEK

DEMOKRATŲ SEIMO ATIDARYMAS

Pirmsėdis James A. Farley, Generalis Pašto Viršininkas šaukia Demokratų Tautinį Seimą prie tvarkos, Philadelphijoj. Šalia jo stovi senatorius Joseph T. Robinson, iš Arkansas, kurs pasakė skambančią prakalbą apginimui "Naujos Dalybos".

PONIA STANKEVIČIENĖ

Atastogų laikas, visi tik maudosi. VVS sk. nariai nešauks susirinkimų ligi rugs. mėn. Stankevičienė pasiekė savo gimtinį kraštą.

© NEWS-WEEK

NAUJA MADA

Panelė Helen Kaboos, Grand Rapids, Mich. dėvėja išaustą vario maudymo kostiumą, Tautinio Išradėjų Kongreso parodoje, kurią surengė Vaizbos Butas, Phoenix Arizona. Tuomi parodė vieno iš valstijos svarbiausių produktų lankumą.

Ekskursijos į Lietuvą

ŠVEDŲ AMERIKOS LINIJA

BALTASIS ŠVEDŲ LAIVYNAS

Per Gothenburgą, Švediją

Patogi ir greita kelionė

Pigios Laivakorčių kainos

Laivų išplaukimai iš N. Y.

GRIPSHOLM ..... Liepos 25
KUNGSHOLM ... Rugpiučio 18
DROTTNINGHOLM .. Rugp. 27
GRIPSHOLM ..... Rugsėjo 5

Platesnes žinias apie kelionę teikia veltui ir, parduoda laivakortes, visi mūsų autorizuoti laivakorčių agentai ir visi Švedų Amerikos Linijos Skyriai.

SWEDISH AMERICAN LINE
154 Boylston St., — Boston, Mass.

DEMOKRATŲ NACIONALĖ KONVENCIJA

PHILADELPHIA, PENNA.

Demokratų Nacionalė Konvencija jau užsibaigė. Anksti, birželio 15 d., jau pradėjo tirštėti miestai karai ir žmonės. Vieni karai buvo matytis iš tolymų vakarų ,kiti iš pietų, kiti iš šiaurių pusės. Centro miesto gatvėse pradėjo tirštėti žmonių minios. Kavinės, užeigos, valgyklos, aludės pradėjo pildytis svečiais. Šie pirmiaus philadelphiečiams nematyti asmens davė suprasti, kad tai atkeliavę pirmi "atėjunai" iš tolymų valstijų į Demokratų Nacionalę Konvenciją. Kasdien jų daugėjo. Rinkosi delegatai, jų draugai, pažįstami, prieteliai, kurjozų ieškotojai, demokratų simpatikai, jų priešininkai, smaguriai, gerų laikų ieškotojai, rašytojai, korespondentai, dignitarai ir kiti žingeiduoliai, iki jų suskaityta su virš 100,000! Musų "miegantis" miestas subudo, prašvito, nors trumpam laikui pradėjo naktinį gyvenimą gyventi. Svečiams viskas likos atdara iki ryto vėlumos: valgyk, gerk, linksminkis, nemiegok, jai gali, bile tik turėtum gerą nuomonę apie Philadelphiją ir parvažiavęs namon jos greit neužmirštum. Tokia rengėjų konvencijos tikslas buvo kad Jungt. Am. Valstijų "laisvės lopšį" išgarsintų ne tik šio plataus krašto rybose, bet ir užsieniuose.

Rengėjai konvencijos neapsiriko. Vietiniai anglų laikraščiai pradėjo rašyti apie demokratų konvenciją iš anksto. Republikonų spauda, keturi didžiulei laikraščiai, visaip speliojo. Jų kolumnistai ir politikos rašytojai asmeniškų minčių išreiškėjai, korespondentai, dalinosi mintimis ir supratimu priešingai vieni kitiems. Vieni už pasisekimą: kiti, kad demokratų konvencija bus tik "mulų sorkės" ir t.p. Bet nuo birželio 20 d. iki birželio 27-tos d., pirmi puslapiai buvo užimti dem. konvencijos eiga. O birželio 23 d., prieš atidarymą oficijaliai konvencijos, išvakarinės laidos pasirodė didžiai padaugintos puslapiais. o jau vienintėlis liberališkas laikraštis musų mieste, PHILADELPHIA RECORD, kuris remia demokratus, tą dieną išleido net 126 pusl. laidą. Ši laida specijaliai prirengta yra labai žingeidi, istoriškais raštais, biografijomis, iliustruotais paveikslais ir tt. Jai lietuvių redakcijos norėtu matyti ir pasinaudoti tos laidos turtinga medžiaga, gali rašyti PHILADELPHIA RECORD PUB. CO., Philadelphia, Pa., o nėra abejonės leistuvė laidą pasiųs.

Aprašyti smulkiai penkių dienų eigą konvencijos galima butų tik pareikalavus lietuvių spaudai. Bet tas reikalautų nemažai darbo ir užimtų daug vietos musų laikraštijos. Skaitytojai greičiaus nuvargtų beskaitydami smulkus pranešimus, negu pasinaudotų jais. Tikras esmu, kad specijalės laidos Philadelphia Record ne vienas skaitytojas jos pilnai neperskaitys. Gal mažu istorikas ar šiaip rašytojas ar žurnalistas pilniau jąja pasinaudos; bet niekados paprastas laikraščių skaitytojas. Kasdieninio darbo žmogui per ilgas ir punkintas butų darbas. Taigi pakaks to, ką pavirš ir trumpai čia pranešu.

Demokratų konvencijos eigą lengva suprasti tiems lietuviams, kurie dalyvavo ar dalyvauja musų lietuviškuose seimuose ir kongresuose, kaip tai SLA., SLRKA., atsibuvusiame pasauliniame lietuvių kongrese Kaune, 1935, arba bendrame lietuvių kongrese, Cleveland, 1936 m. Dar artimiau, kam teko matyti iš lietuvių atsibuvusią konvenciją Republikonų, Clevelande, antrą savaitę birželio mėn., 1936 m. Skirtumas gali buti toks: padaugink bent šešis syk delegatų skaičių demokratų konvencijon vietą (salę) 25 kart ją visą ir dar daugiaus pripildyk klausytojais ir regėtojais, išdabink salę visokiais papuošalais, šviesomis; visados laikyk ženklą iškėlęs tos valstijos ar vietos iš kur delegatai pribuvę, parink visokias komisijas, buk užtikrintas turėti geriausius politikos oratorius girti ką demokratų partija iki šiol yra padarius ir ką ji padarys ateityje, nesigailėk kalbėtojui plojimo rankų ir kojų trypimo tokio, kad kitam gale svieto butų girdėtis, už gražų žodį ar frazę ar čielą sakinį, kurie paliečia klausytojo dirksnius, sukelk kalbėtojui ekstazijos lermą ir entuzijazmą; turėk garsakalbius viduje ir išlauko, radio priimtuvus ir išdavėjus, pridėk kitus dalykus, kurių lietuvių seimuose nei kongresuose negalima įstengti turėti ir matyti, iš to viso, skaitytojas gali pasidirbti savo mintyse paveikslą-vaizdą, kuris sudarė Demokratų Nacionalę Konvenciją, Philadelphijoje. Dar ne viskas. Trečią dieną konvencijos, vakare, turėk surengęs gatavai parodą iš 20,000 maršuotojų, pagantiškai apsirėdžiusių, klaunų—šimtų, kiekvienos valstijos grožio karalaičių išpuoštuose automobiliuose, ugnegesių vežimus ir įtaisus nuo pradinio iki šių laikų moderniško, raitelių ir pėstininkų divizijas. Naujų Metų įvairiausių spalvų ir išdirbimo maskaradininkus, pasaulinio karo veteranus, spalvuotus šio krašto piliečius, doroj nupuolelius, girtuoklius, ir eibes kitų; surikiuok šią armiją taip, kad galėtų tvarkoj pasirodyti; paskui turėk gatavai vietą prirengtą vieno milijono žmonių žiurėtojų: tarpe šios žmonių juros, padaryk kelią bent po aštuonis eilėje parodninkams maršuoti, jai nori geriaus matyti parodą, augščiau palypėti, mokėk už šakalinį baksuką ar beskutę prakuroms nuo 25 iki 50c, atsistok ant jo jai išlaikys, įlipk medin, ant stogo, ant stulpo, pro langus, ieškok kur tik gali aukščiaus užlipti, užsikabinti, ir žiurėk ant parodojančių nuo 8:30 val. vakare iki 3-4 val. ryto. Tuomet galėsi (gal galėsi) suprasti kokia buvo Demokratų Nacionalė Konvencija. Viršun to kas pasakyta, pridėk tokio didžio bliudą (stadijoną), kur telpa 125,000 žmonių. Pripildyk jį ir dar daugiaus. Tai Pennsylvania Universiteto stadijumas, vadinamas Franklin Field Stadium. Daleiskim kad čia susirinktų italai Mussolini klausyti Romoj, arba Hitlerio vokiečiai, Berlyne. Arba Stalino, Maskvoj. Bet čia ne vienas tų, o kalbėjo tik musų prezidentas, Franklin Delano Rooseveltas, priimdamas nominaciją busimam terminui. Jis pasakė kalbą birželio 27 d., kaip 10 val. vakare. Jo kalba buvo čiukuras ir užbaiga iškilmingos Demokratų Nacionalės Konvencijos, Philadelphijoje.

* * *

Pavydus republikonai šią konvenciją vadina "donkey circus". Bet piliečiai kitaip ją matė ir suprato. Kiti sako, jog republikonai Pennsylvanijos valstijoj nuo šio laiko bus palaidoti. Ateis lapkričio 3 d., matysime. Ši konvencija musų miestui davė grynų pinigų $10,000,000; netiesioginiu budu bus padauginta iki $100,000,000. Taip bent apskaitliuoja musų miesto majoras p. S. Davis Wilsonas. Už partraukimą konvencijos didis nuopelnas eina musų majorui. Nežiurint, kad jį republikonai išrinko, patiko rinkėjams ar ne, jis darė visą ką galėjo, idant demokratų konvenciją turėti musų mieste Ir jis laimėjo. Jis veikė drauge su demokratais ir kitais progresyviais piliečiais iš vien. Visi sako, kad tokio majoro, asmenyje p. Wilsono, musų miestas seniai turėjo. Jis yra nepaprasto gyvumo ir akcijos žmogus. Tokio majoro musų miestui seniai reikėjo. Išimant reakcininkus republikonus, kiti piliečiai jį myli ir gerbia.

Z. Jankauskas

Hartford, Conn.

Vietos lietuvių tautiniam ir kulturiniam gyvenime ir veikime nutruko siulelis vasaros laiku. Dabar draugijų susirinkimus mažai narių lanko, veikimo nėra. Išskyrus gegužines, išvažiavimas į pajurį, daugiau jokių pramogų nebuna. Visų lietuvių noras laisvu laiku bėgti, važiuoti į pajurį ar ežerą maudytis, smėlyne pasivolioti.

Vietinio VVS skyriaus nariai pastarame savo susirinkime, kuriame pirmininkavo vice-pirm. p. A. Strazdas, nutarė, kad susirinkimų laikymą reikia atidėti ligi rugsėjo mėn., tatai Vilniui Vaduoti S-gos skyriaus nariai dabar išsiblaškė, vieni atostogauja Amerikoje, kiti Lietuvoje. Bet yra visų narių noras ir tikslas pradėti kitą sezoną su parengimu paminėjimo spalio 9 d. Vilniaus gėdulos. Nutarta, kad į programą spalio devintai dienai butų statomas veikalas: "Vilniaus Senelis", gražus muzikališkas veikalas.

Per pastarus 5 metus VVS skyrius buvo aktualus, daug nuveikė ir gražiai paminėjo sukaktį penkių metu savo gyvavimo. Prie surengimo sukakties penkmečio paminėjimo benkieto, labai daug pasidarbavo gerb. p. Stankevičienė, pirmininkė šv. Elzbietos Draugijos, kurios rupesčiu benkietas buvo visais atžvilgiais šaunus ir ekonomiškas, bet įspudingai paruoštas.

Gerb. p. Stankevičienė, gerokai pavargo, nes tas benkietas įvyko 23 d. gegužės š. m., kuomet šis musų kolonijos gerb. veikėja buvo pasirengus išvažiuoti į savo seną tėvynę Lietuvą, kurios ji nematė per daugelį metų. Tatai musų gerb. veikėja, p. Stankevičienė išvažiavo pavargus ir tikėjosi laive budama, keliaudama per platųjį Atlantiką, pasilsėti. Bet dėja, ji pirmame savo pranešime iš Gothenburgo Švedijos, nusiskundė, kad kelionėje per Atlantiką ji negalėjo pasilsėti, jaučiasi suvargus, nes laive nesijautė gerai, juros bangos supo ją laive tarsi mamytė lopšy, todel ji nusiskundžia, kad per Atlantiką kelionėje mažai poilsio tegavo.

Bet p-lė Stankevičiutė sako, kad jai labai patiko kelionė per Atlantiką, kad ji turėjo gerus laikus, įgijo daug naujų pažinčių ir gerai prisišoko. Žodžiu, jos įspudžiai iš kelionės per platųjį Atlantą labai geri.

Antram pranešime iš Gothenburg, Švedijos, išvažiavus per Baltiją į Klaipėdą, p. Stankevičienė rašo savo vyrui: Lietuviška Jura labai audringa, supa ir blaško, bet nepaisom, nekantriai laukiam pamatyti Lietuvos žemelę — Juros kraštą ir Klaipėdos uostą — Lietuvos vartus į platųjų pasaulį, už kuriuos ne vienas Lietuvos narsusis karys ten savo galvą paguldė Klaipėdą bevaduodamas.

Toliau gerb. p. Stankevičienė prisimena apie atvykimą į Klaipėdą, apie tenai amerikiečių sutikimą ir malonius įspudžius. Prašvito musų akys, džiaugemes, išvydę senąją tėvynę Lietuvą, — rašo ji savo vyrui, p. A. Stankevičiui. Išlipom iš laivo, girdėjom šukius: Valio! Valio! Sveiki, mieli amerikiečiai, lietuviai! Buvo jauku, ne vieno iš musų ašarų per veidą nuriedėjo pasiekus gimtinį kraštą Lietuvą, girdint malonų sveikinimą nepriklausomų lietuvių.

Gerb. p. Stankevičienė žada viešėti Lietuvoje per visą vasarą pas savuosius Lazdijų krašte; taipgi, žada aplankyti įdomesnes vietas, Lietuvos rezortus. Gi tuom kartu hartfordiečiai laukia, ypač p. Stankevičienės draugės ir draugai, žinių ir sugrįžimo p. Stankevičienės.

Vietos Vilniui Vaduoti S-gos skyrius yra laimingas turėdamas burelį uolių veikėjų lietuvaičių. Gerb. Stankevičienė, jos draugės, narės šv. Elzbietos Draugijos, butent, gerb. ponios Alijošienė, Mančiunienė, Petraitienė, Kaunietienė, Giedraitienė ir kitos kurios yra aktualios veikėjos lietuvių, ypač moterų draugijose ir VVS skyriuje, labai daug dirba del labo lietuvių ir organizacijų, pavyzdingos veikėjos, patrijotės.

Gerb. p. Stankevičienė pavadavo susirgusią p. Mančiunienę surengime VVS benkieto paminėjimui penkmečio sukaktį ir po benkietui, išvyko į Lietuvą. Linki jai visi "Vevesai" laimės ir gerų laikų.

"A. L." Reporteris

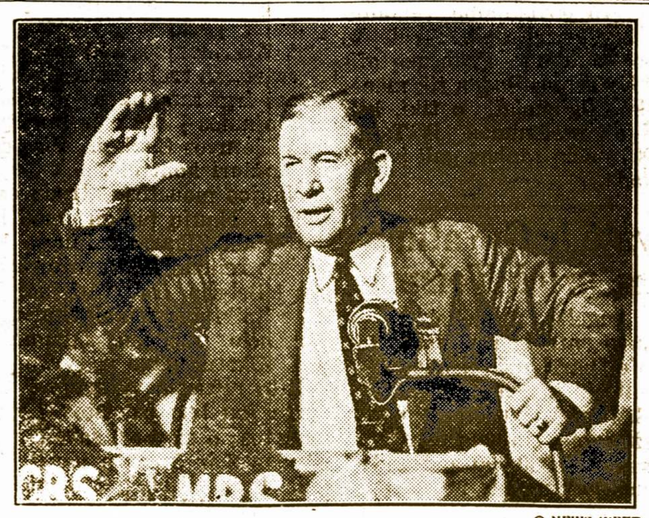

© NEWS-WEEK

DEMOKRATŲ PAGRINDINIS KALBĖTOJAS

Senatorius Alben W. Barkley, Kentucky valstijos oratorius, atidarė Philadelphijos seimą su iškilminga kalba apie jo partijos nuveiktus darbus, jos programą ateičiai ir jos teises kitiems keturiems politiškos galios metams.

Detroit Mich.

PUOTA

Pas M. ir B. Aukščiunus, birželio 20-tą dieną, įvyko pagerbtuvės kierikui J. Bagdonui, kurs atvyko iš Pennsylvania valstijos. Tikslas šios puotos buvo pagerbti pas juos atsilankusį svečiai ir supažindinti su vietos veikėjais. Klierikas J. Bagdonas yra pasižymėjęs kaipo gabus rašytojas, kurio raštai dažnai talpinami Amerikos Lietuvių spaudoje, ypač žurnale "Studentų žodis."

Sekantieji vietos veikėjai ėmė dalyvumą puotoje: klebonas kun. J. Čižauskas; kun. Vincentas, pasijonistas; keletas svetimtaučių; klierikas J. Bagdonas; M. Aukščiunienė; Ona Pocetaitė, Ona Aksomaitienė, S. Bukšaitė, ir J. Medinienė.

IŠVAŽIAVIMAS

Sekmadienį, birželio 14-tą dieną, Julė Medinienė surengė šeimyniską gegužinę savo draugėms 54 kuopos sąjungietėms, Palmer Parke. Visos praleidome laiką labai linksmai. Viešnios širdingai dėkojo p. Mediniems už malonų pavaišinimą. Tos sąjungietės ,kurios ėmė dalyvumą įteikė piniginę dovaną Medinių mažam suneliui, Ričardui.

L. K. M. S. GEGUŽINĖ

L. K. Moterų Sąjungos 54-tos kuopos gegužinė įvyko Birutės darže, birželio 21-mą dieną. Gegužinė pavyko gerai. Atsilankė daug žmonių ir garbingų svečių, tarp kurių buvo klebonas kun. J. Čižauskas; kun. Vincentas, pasijonistas; ir klierikas J. Bagdonas, iš Pennsylvania valstijos. Svečių buvo ir kitataučių, jų tarpe Mrs. Van Der Water su duktere, iš Birmingham, Mich.

PRIIMTUVIŲ VAKARAS

Birželio 13-tą, "Bohemian", svetainėje įvyko priimtuvių vakarienė Dr. J. Šliupui, svečiui iš Lietuvos. Kartu su dr. Šliupu atvyko Dr. Puskunigis iš Worcesterio. Kalbėjo sekantieji: adv. J. Uvikas, dr. J. Jonikaitis ir ponas Smailis. Daug gydytojų ir inteligentų ėmė dalyvumą. Visi kalbėtojai sveikino svečią iš Lietuvos ir linkėjo laimingos kelionės Lietuvon. Kalbėjo ir pats svečias, dr. J. Šliupas.

"Detroito Žiedas"

Philadelphia, Pa.

BAIGĖ AUKŠTESNĘ MOKYKLĄ

Birželio 21 d. Pranukas Bauža su gerais pasižymėjimais baigė aukštesniąją mokyklą. Kadangi Pranuko Baužos tėvai yra senei mirę, palikdami jį dar mažytį, tai jo teta ponia Monika Januškevičienė jį globojo ir užaugino. Jo pagerbimui p. M. Januškevičienė surengė puikią puotą. Svečiai dalyvavo šie: ponai Šliogeriai, Stanevičiai, Garliauskai ir kiti. Prie skanių valgių ir gėrimų svečiai puikiai pasilinksminę palinkėjo jaunam P. Baužai geriausio pasisekimo ir padėkojo ir jo tetai p. M. Januškevičienei už gražų išauklėjimą ir išmokinimą jauno siratuko ir už gražią puotą.

Zuzana Garliauskienė

Philadelphia, Pa.

ATVAŽIAVO IŠ LIETUVOS

Philadelphijoj gimusios ir mažos išvežtos į Lietuvą, mergelės Emilija Poželaitė ir Elena Gelažiniutė, birželio 25-tą dieną grįžo į savo gimtąją šalį — Ameką, laivu "Washington". Tiesa, laivas "Washington" sustojo New Yorko prieplaukoj, ir traukiniu pribuvo į "Broliškos meilės miestą".

Jaunos mergelės neturėdamos šiame mieste tėvų, apsistojo pas krikšto tėvus, Praną Paškuną (683 No. 11th St.), kurių ir K. J. Dryžos rupesčiu išstorota visi įvažiavimo leidimai.

Panelės gyveno Šiaulių miesto ir jaučiasi laimingos grįžę į savo gimtąjį kraštą. Emilija Poželaitė yra šešių klesų gimnazistė, jau kalba ir anglų kalba; ji atsivežė su savim Lietuvoj pagamintas lietuviškas dideles kankles, ir gitarą, kuriais instrumentais labai gražiai skambina. Abi p-lės — Emilija Poželaitė ir Elena Gelažiniutė turi gražius balsus, duetą labai sutaiko, ir daro gražų žavėjantį dainos meno balsą, ir aiškią žodžių tarmę.

"Balandėlis"

Philadelphia, Pa.

VEDYBOS — POKILIS

Birželio 28-tą, sekmadieny, Šv. Kazimiero parapijos choristas Stasys Barauskas, daug veikęs jaunimo tarpe ir parapijos reikaluose, nuo pat pradinės mokyklos meto yra atsižymėjęs dailės srityje, dabar ir kitų, susižiedavo su panele Adele Dalbokaite. Juodu sutuokė vietos klebonas kun. Ignacas Valančiunas, Šv. Kazimiero parapijos bažnyčioj.

Pamergės ir pabroliais buvo sekantis jaunimas: p-lė Adelė Tribulas su Juozu Bakeriu; Aldona Buitkus su Antanu Žaliu; Alena Green su Stasiu Burvainiu; Liucija Čeladinas su Adomu Petraška. Laike sutuoktuvių ceremonijų visas choras giedojo prie vargonų pagerbimui savo draugo choristo jaunavedžio. Taipgi artistė dainininkė Emilija Mickunaitė giedojo "Ave Maria". Kaip jaunavedžiai, taip ir pabrolių ir merginų buvo vėliausios mados parėdai, labai tinkamai. Prie altoriaus buvo nutraukti paveikslai.

Didelis ir gražus pokilis atsibuvo parapijos salėje. Jurgaičių vadovybėj orkestra grajino tinkamus šokius. Vestuvių pokily svečių buvo pilna salė, stalai gražiai išpuošti ir pilni valgių ir gėrimų, kur jaunųjų tėvų dėka tas viskas gražiai ir tinkamai buvo priruošta ir visi smagiai linksminos.

Aš, kur rašau apie gražų vedybos pokilį, sveikinu jaunavedžius — p. Stasį Barauską ir Adelę Dalbokaitę-Barauskienę, linkėdamas daug laimės naujame gyvenime. Jaunasis, Stasys Barauskas yra "Amerikos Lietuvio" skaitytojas ir rėmėjas. Jaunieji išvažiavo vienai savaitei į Wildwood, N. J. del "Honey Moon". Valio! Jiem.

K. J. Dryža

AMERIKOS LIETUVIO SPAUSTUVĖJE ATLIEKA VISOKIUS SPAUDOS DARBUS

V. M. ČEKANAUSKAS

PO DVIDEŠIMT DVEJŲ METŲ

Įspudžiai Po Pasaulinio Kongreso. Lietuvos Kulturinės Įstaigos ir Menas

Pasibaigus pasauliniam liet. kongresui, išvažinėjo užsienių lietuviai. Apleido jie laikinąją sostinę Kauną, vieni išvyko į provinciją, kiti grįžo namo — užsieniuosna. Aš pasilikau dar dienelę Kaune, aplankiau tulas Lietuvos meno ir kulturos įstaigas, paviešėjau pas pažįstamus, malonius Kauniečius.

Kaunas buvo vėl ramus, paliko tik kauniečiai. Įspudžiai kauniečių nevienodi. Vieni sakė, kad pasaulinis lietuvių kongresas bus naudingas, ki i nurodinėjo, kad mažai bus iš jo naudos. O kaip Tamista, ponas amerikieti manai, ar bus kas gero ar ne? — paklausė manęs vienas žymus kaunietis visuomeninkas.

Sunku tikrai numanyti bei pasakyti kokios bus pasekmės pasaulinio lietuvių kongreso, — pareiškiau aš. Jeigu bus vykdomi nutarimai, jei bus rupestingai veikiama, organizaciniai darbai vykdomi, neabejoju, kad pasekmės bus geros. Tačiaus, abejoju, kad kongreso nutarimai bus įvykdinti, tai viena; antra, esu nuomonės, kad kaip Lietuvoje, taip užsieniuose lietuvių tautinis visuomeniškas veikimas apatijoj, stoka rimto idealizmo ir tautinės vienybės; tokiose aplinkybėse bei sąlygose vargiai tikslas bus pasiektas.

Su mano nuomone daugelis mano pažįstamų kauniečių, "Rambynas" kavinėje sėdėjusių prie stalo, sutiko. Kaip kurie išsireiškė, kad kol nebus geresnių santykių tarpe politinių sriovių Lietuvoje, tol nebus įmanomas bendras lietuvių veikimas ir pašalinimas dabartinės stagnacijos Lietuvoje ir užsieniuose lietuvių visuomenėje. Tuli partijų žmonės nepatenkinti savo vadų taktika, kaltina partinį griežtumą, kiti teisino, aiškino, kad ne partijų vadai, bet dabartinė krašto vidaus politiška santvarka atsakominga už blogas sąlygas ir įsigyvenusią apatiją. Iš šalies klausant kauniečių nuomonių, įgijau įspudžio, kad dalinai kalti partijų vadai, kalta ir vidaus politiška santvarka, kuri slogina, spaudžia ir marina iniciatyvą organizacinės veiklos. Aišku, kad spaudos cenzura blogas dalykas, nedavimas žmonėms laisvės susirinkimams, be leidimo neįmanomas nė jokis susirinkimas, marina žmonių veiklą ir iniciatyvą. Bet tuom pat kartu, žinant tulų spaudos organų vedėjų ir redaktorių nesamoningumą, nemokėjimą tautą konsoliduoti, praktiškai vadovauti ir visuomenę rimtai informuoti, o demoralizacijos sėklą sėjanti spauda, karieros siekianti partijų vadai, žodžiu ir per spaudą vieton vienyti lietuviškas paiegas, skaldo, skleidžia partinę politišką neapykantą ir tuomi ardo viduje žmonių santaiką. Todel cenzura įvesta, del šitų priežasčių veikia griežtumas, be leidimo neleidžiami susirinkimai ir jokių pramogų rengimai.

Vyrai, mano nuomone, visų partijų vadams reikia bizuno! — pastebėjau aš juokaudamas. Blogai elgėsi krikščionys demokratai, liaudininkai, social-demokratai, negeriau elgiasi galios pasieke ir tautininkai. Man atrodo, kad Lietuva jusų partiniams politikieriams per mažas kraštas, nesutelpa jie, neužtenka jiems valdiškų vietų, negali pasidalinti valdžios ėdžiomis!

Tas tikra tiesa, Tamista — pareiškė visu laiku daugiausia besiklausęs žurnalistas Šaulys, žymus VVS narys veikėjas. Mes pradėjome įtemptą organizacinį veikimą Vilniaus ir pavergtos rytinės Lietuvos vadavimo, norime praplėsti Lietuvos ribas, pagaminti musų politikieriams daugiau valdiškų vietų — aiškino jis. Bet malonus amerikieti, — sakė jis, — ar tikėsi man, partiniai politikieriai, ypač partijų spaudos organai tankiai pašiepia mus ir retas kuris iš jųjų prisideda prie VVS organizacinės veiklos. Tokie tai yra musų partizanai, tokis jųjų valstybingumo idealas! Jie tik mėgsta šukauti, rėkauti, kritikuoti ir oponentus su purvynu maišyti.

Aš sutikau su šito Šaulio nuomone. Jis labai teisingai nušvietė tulų Lietuvos politiškų partijų vadų valstybingumą ir sąmoningumą.

Dar Keli Žodžiai apie Kauno Miestą

Esu pažadėjęs jums, gerb. "A. L." skaitytojai, papildyti žinias ir savo įspudžius iš mano patyrimų Kauno mieste. Tatai trumpai prisiminsiu, pasakysiu jums, kaip Lietuvos laikinoji sostinė puošiasi lietuviška kultura, kaip Kaunas kyla ir turtėja, kokį įspudį daro į Kauną patekusiam užsieniečiui.

Kaunas nedidelis miestas, turintis apie 130,000 gyventojų. Bet Kaunas turi visas lietuviško metropolio savybes. Užsienietis į Kauną atvykęs jaučia jame didmiesčio "atmosferą". Kaunas gražus, švarus, moderniškas miestas. Bėdos nėra užsieniečiui į Kauną patekusiam, yra 13 viešbučių, du pirmos rušies, kiti prastesni. Yra kelėtas gerų restoranų, kur galima smagiai laiką praleisti, prie gero orkestro pašokti, skaniai pavalgyti ir gerai išsigerti. Svarbiausi restoranai: "Metropolis," "Versalis," "Rambynas," "Centras," "Lozana" ir Karininkų Ramovė.

Taigi yra kelėtas gerų kavinių, rodos apie 7 neblogos kavinės pačiame centre kur šimtais žmonių susirenka; griežia orkestrai, buna programos — dainos ir muzikos solo; pirmaeilinės kavinės: "Lituanica," "Aldona," "Asta," kur nebrangiai galima skaniai pavalgyti ir alučio išgerti. Yra daug gerų valgyklų, man geriausia patiko Pieno Centro valgyklos, kur gaminami įvairiausi skanųs pieniški ir iš daržovių valgiai (mėsiškų valgių negamina). Yra kelėta teatrų, svarbią rolę lošia dramos teatras, dar svarbesnę rolę vaidina valstybinė opera ir baletas, kur užsienietis patekęs, gerėjasi, išsineša geriausį įspudį. Yra ir kino teatrų, bet lietuviškas kinas manęs nežavėjo, nes esu matęs geresnių.

Lietuvoj kinas, ypač Kaune liaudies mėgiamas. Bet dėja, filmos svetimos, importuotos, tankiai buna nudevėtos, gi vaidinamo veikalo tema blogai išaiškinama (blogas vertimas); esu šį faktą pastebėjęs "Forum" kino teatre, kur buvo rodoma amerikoniška filma — komedija. Svarbesnieji kino teatrai: "Forum," "Kapitol," "Metropolitan," ir "Glorija". Kinomotografe žinių kronika man visiškai nepatiko, labai prasta.

Dažnai dar vadinama Lietuvos bažnyčių motina. Ji statyta dar Vytauto Didžiojo laikais ir turi apie 540 metų amžiaus. Dabar ji jau nenaudojama ir nenugriaunama, kaip svarbus istorinis paminklas. Ši bažnyčia yra ant Nemuno kranto, Zapyškio miestelyje, esančiame netoli Kauno.

Kauno Meno ir Kulturos Įstaigos

Žavėjo mane Kauno radio stoties duodamos programos: dainos, muzika, paskaitos ir įvairųs pranešimai. Bet dėja, Kaune esmi patyręs, kad radio namuose turi tiktai pasiturintieji kauniečiai, darbininkams radio nepriieinamas dalykas, retas kuris iš darbininkų turi radio.

Gerą įspudį daro užsieniečiui ir Kaune esamieji kuno kulturos ir sporto gražųs rumai, kuriuose randasi centras Lietuvos sporto, kur duodami kursai įvairiose sporto šakose, kur vystosi ir stiprėja fiziškos kuno kulturos iegos. Tai svarbi įstaiga, kuri traukia linkui savęs Lietuvos jaunuomenę ir sporto entuziastus.

Karuomenės stadionas A. Panemunėje, kur laike sporto švenčių susirenka tukstančiai kauniečių ir iš apielinkinių bažnytkiemių žmonės. Sportas sparčiai vystosi, kuno kulturos rumai Švietimo Ministerijos lėšomis įsteigti, tai svarbi įstaiga teikianti galimybes jauniems lietuviams fizinio lavinimosį ir kelti ir plėtoti sportą, dalyvauti tarptautinėse sporto rungtynėse. Yra daug kitų svarbių kulturiškų įstaigų Kaune; laikinoji sostinė tapo centru visos nepriklausomos Lietuvos meno, sporto ir mokslo, tautinės ir dvasinės kulturos.

Kaunas turtėja, kyla ir kulturėja, puošiasi valstybės įvairiomis didelėmis įstaigomis, ministerijomis, užsienių konsulatais, mokslo ir pramonės dideliais centrais — gražiais kelių aukštų namais. Kaune pagal 1933 m. statistiką, yra 59 pradžios mokyklos su 210 mokytojų ir arti 10,000 mokinių; yra 6 vidurinės mokyklos (progimnazijos), 14 specialių mokyklų, amatų, komercijos ir technikos; 18 gimnazijų su arti 5000 studentų; Vytauto Did. Universitetas su 7 fakultetais ir mokomuoju personalu — profesoriais ir lektoriais bendrai 238 skaičiuje, kuriame yra apie 5,000 studentų. Konservatorija su apie 300 studentų ir kitokios įvairios mokslo ir kulturos įstaigos sudaro žymią dalį Kauno miesto gyventojų ir įstaigų. Vytauto Did. Universiteto veik visi rumai nauji, dideli ir gražųs, labai įponuojanti.

Kauns turtingas bibliotekomis ir skaityklomis, taipgi yra du liaudies universitetai kur suaugę mokinasi laisvu laiku. Yra privatiškų mokyklų, ypač tautų mažumų mokyklos, kurios valdžios subsidojims palaikomos, bet jos tautų mažumų globojamos ir vedamos. Ir lenkai turi savo laisvas mokyklas Lietuvoje valdžios lėšomis palaikomas, gi tuom kartu rytinėje Lietuvoje lenkai lietuviškų mokyklų nešelpia, priešingai, jie uždarinėja, naikina lietuviškas mokyklas. Lietuvoje tautų mažumos turi pilną laisvę, naudojasi visomis pilietiškomis teisėmis, privelegijomis. Tautų mažumos Lietuvoje nesiskundžia priespauda, persekiojimu kaip tai yra kituose kraštuose, ypatingai, Lenkijoj kur tautų mažumos persekiojamos, neturi politiškos ir kulturinės laisvės.

Kaune yra 12 bankų, veik visi jie gerai gyvuoja. Svarbesnieji bankai yra šie: Lietuvos bankas panašus į tulus Wall gatvės New Yorke bankus; Komercijos bankas, žemės ukio bankas, kredito bankas ir kiti; yra kelėtas kredito draugijų, kurios turi ir taupomuosius indėlius. Lietuvoje bankai saugiau vedami ir geriau prižiuriami negu musų krašte — Amerikoje, tenai labai retas atsitikimas banko subankrutijimas, pražuvimas žmonių taupomų pinigų indėliuose. Gi Lietuvos bankas vienas iš žymiausių. Patartina visiems Amerikos lietuviams jį aplankyti, pamatyti ir jame savo čekius keisti bei pinigines perlaidas daryti, nes tenai gausite pigiausį kursą ir geriausį patarnavimą. Komercijos bankas bene antras po Lietuvos banko, bet atrodo, kad jis yra žydų rankose.

Vytauto D. Muziejus

Patariu visiems amerikiečiams lietuviams keletą dienų pagyventi Kaune ir susipažinti su laikinos sostinės kulturiškais centrais, kuomet nuvyksite senį tėvynę aplankyti. Ypatingai, svarbu matyti Vytauto Didžiojo Muziejų, kuriame rasite sukrautus musų tautinio meno brangius, gražius turtus: tapybos paveikslus vaizduojančius musų tautos praeitį, dabartį ir skulpturos bei grafikos dalykus. Tenai rasite labai daug meniškų kurybos gražių įdomių dalykų pamatyti, Lietuvos menininkų artistų rankomis pagamintus. Aš gerėjausi meniškais eksponatais. Tikrai, reikia pripažinti, kad Lietuvos menininkai, piešėjai, skulptoriai nemiegojo, daug dirbo kurybos darbe kol įturtino savo menišką galeriją Vytauto D. Muziejuje. Dabar garbė jiems nes kiekvienas užsienietis bebudamas Kaune užeina į muziejų, pasigerėjęs lietuviško meno puikiais eksponatais, išsiveža gerus įspudžius iš Lietuvos.

Mačiau įdomių, gražių eksponatų Amerikos žymiuose muziejuose, budamas Paryžiuje ir garsiame Louvre ir Berlyne mačiau šimtmetinius ir vėlesniųjų laikų meniškus eksponatus; taipgi, mačiau ir lenkų Varšuvoje meno galerijas, lygindamas Lietuvos menininkų kurybos darbus su kitų senų kulturingų tautų meniškais eksponatais, galiu pasakyti, kad lietuviai skubiai vejasi savo kaimynus meno kulturoje, o tulus jau pralenkė.

Abelnai, Lietuva kulturėja, kyla ir plėtojasi mokslas ir menas. Ir kas svarbiausia, kad lietuviai menininkai savo kuryboje originalųs, kad jųjų eksponatuose gyvai reiškiasi lietuviška savybė. Nepaisant kokia tema, kokis motyvas, ką tokio paveikslas ar skulpturinis eksponatas vaizduoja, praeitį ar dabartį, asmenį ar gamtą, visur ryškus lietuviškas budas — charektaristika. Štai kame yra savybė lietuvių kuriamos kulturos.

Mačiau 212 gražių eksponatų Vytauto D. Muziejuje, bet tuom laiku muziejus buvo tiktai baigiamas remontuoti ir pertvarkyti, aš manau, kad už metų kitų nuvykę į Kauną amerikiečiai lietuviai rasite žymiai daugiau visokių eksponatų Lietuvos muziejuje.

Kulturinio kurybinio darbo tiktai pradžia. Stiprėjanti Lietuva ekonomiškai, kildama abelnam mokslo progrese, dar sparčiau ugdins savo meno kulturą, nes daugėja menininkų skaičius. Jei Lietuva butų tiek aukštai pakilusi ukio pramonėje kiek ji yra pakilusi meno srityje, butų galima pasakyti, kad Lietuva kulturingiausia šalis Pabaltijoj. Bet dėja, ukio pramonė šlubuoja. Susisiekimo išvystymas dar nėra geriausias; tiesa, dabar telefonu ir telegrafu galima susisiekti su kiekvienu Lietuvos kampeliu, bet gerų kelių dar yra didelė stoka. Susisiekimas tobulinamas, telefonas jau yra įvestas į namus pasiturinčio ukininko, gyvenančio arčiau susisiekimo nuvestų tinklų. Dabar ir keliai geresni negu 20 metų atgal buvo, tačiaus toli gražu ne toki kaip kulturinguose kraštuose.

žinoma, Lietuva dar jauna, tik 18 metų amžiaus. Aišku, kad stebėtinai daug yra progreso padarius kaip kuriose srityse, ypač mokslo atžvilgiu. Beraščių jaunų lietuvių jau nėra Lietuvoje, tik seniai ukyje gyvenanti tebėra beraščiais; miestuose ir suaugę lavinasi, mokinasi, tuo tikslu steigiami liaudies universitetai — vakariniai kursai, mokinami žmonės ne tik rašto, bet ir amatų ir kitokių dalykų.

Lietuva ukio šalis, ukininkai Lietuvos nugarkaulis, ant jųjų pečių remiasi Lietuvos valstybės patvarumas ir išsilaikymas, tatai svarbu, kad ukininkai nebutų paskutiniais krašto piliečiais; svarbu, kad jie gautų jiems priklausomą dalį iš gamybos, — ukio pramonės. Bet dėja, jie gauna mažiausią dalelę; man rodos, kad miestietis negali buti privelegijuotas pilietis, valdininkas, mokytojas ar amatininkas, tačiaus dabartiniais laikais atrodo, kad taip yra. Miestų gyventojai mažiau skundžiasi negu ukininkai; ukininkai paskendę skolose.

Lygsvara ukio pramonėje tarpe miesto ir ukio žmonių butinai reikalinga. Kuomet ukininkas geriau gyvens, turės perkamąją galią, tuomet ir miestietis pramonininkas gyvens geriau, pramonė bus normali, gera. Esu patyręs, kad ukininkų nusiskundimai labai rimti. Nenuostabu tatai, kad del blogų sąlygų, daug ukininkų pereitais metais paklausė agitatorių ir ruošė sukilimus. Blogos sąlygos gero kraštui nežada. Su šiomis problemomis tenka vyriausybei susidurti. Šiais ukio pramonės reikalais, ukio gamybos eksporto reikalais teko ir, mums susivažiavusiems kongrese, rodavotis ir ieškoti budų ir priemonių suradimui rinką užsieniuose Lietuvos ukio gamybai. Budamas provincijoj prisižiurėjau ukininkų gyvenimo, delto ir sakau, kad ukininkų ir miestų gyventojų tarpe ekonominė lygsvara butinai reikalinga, pramonės traktavimo nuostatai privalo buti paremti lygybe ir teisybe. Gi tuom kartu tokios lygybės ukininkai neturi.

(Bus daugiau)

KUR GALITE PASITIKĖT

Lainer's

VALYTOJAI 73 GREEN ST. DAŽYTOJAI

* MOTERŲ ar VYRŲ KOSTIUMAI
* šilkiniai ar Vilnoniai * SUKNIOS
* GRAŽIAI IŠVALOMOS
* ATYDŽIAI IŠPROSINAMOS
* KUR REIKIA PATAISOMOS
* SAGUTĖS ĮSIUVAMOS

TEL. DIAL 5-5281

49c

PAPRASTAI 70

Valymui Pasiulymai

Kaklaraiščiai (12 už $1.) po 10c
Trumpos Pirštinės, pora ... 10c
Kamonai 49c
Šilkiniai Marškiniai 35c

AUKŠTOS RUŠIES DARBAS — IMAM ATSAKOMYBĘ

VIENINTĖLĖ WORCESTERIO LIETUVIŲ LAIVAKORČIŲ IR PINIGŲ SIUNTIMO AGENTURA

Parduodam Laivakortes keliaujantiems į Lietuvą ir atgal. Pagelbėsim išgaut Pasus. Vizas, Sugrįžimo Leidimus, Afidsivitus ir įvairius kitus dokumentus. Siunčiam pinigus Lietuvon Doleriais arba Litais. Visus viršminėtus reikalus atliks Jums Juzė Leonaitė, viena iš prityrusių lietuvaičių, kuri pati nesenai važinėjo Europoje ir žino visas kelionės smulkmenas. Gali užtvirtint svarbius dokumentus Notary Public antspauda. Kam eit pas svetimtaučius, ar po stubas landyt pas bile kokį agentą, kuomet jųs galit kreiptis į tikrą, autorizuotą agenturą—pas saviškius, kur gausit daug geresnį patarnavimą ir savo prigimtoje kalboje. .. Tel. 5-1094

Amerikos Lietuvio Knygynas

14 Vernon Street Worcester, Mass.

Tie, kurie savo krauju ir mirtimi parašė lietuvių tautai amžiną testamentą visomis išgalėmis saugoti ir ginti Lietuvos laisvę

"Amerikos Lietuvio" Skaitytojų Žiniai

Amerikos Lietuvio Administracija pereitą savaitę išsiuntinėjo paraginimus savo skaitytojams, prisiminant link išsibaigusių už laikraštį prenumeratų. Dalis jų jau pasinaujino, dalis ne. Todel dabar kaip tik laikas Am. Lietuvis pasinaujint kol dar Sieniniai Kalendoriai nėra išsibaigę. Kas tik dabar atsinaujins ar naujai užsirašys Amerikos Lietuvį, gaus tą taip gražų sieninį kalendorių Dovanai. Am. Lietuvio prenumerata Suv. Valstijose $1.50. Užsieny — Lietuvoje $2.00.

Ypatingai prašome tų Amerikos Lietuvio skaitytojų, kurie turi užrašę laikraštį savo giminėms Lietuvoje ir jau daugumos jų prenumeratos yra išsibaigę—panaujint. Mes siuntinėdami už dyką turime panešt didelius nuostolius, ir todel su sekančiu A. L. numeriu, jei nepasinaujinsit busim priversti sustabdyt siuntinėję.

Amerikos Lietuvis

14 Vernon St. Worcester, Mass.

AMERIKOS LIETUVIS

The American Lithuanian Weekly published every Saturday by Gabriel A. Kyba, 14 Vernon St., Worcester, Mass.

Yearly subscription: in U. S.	$1.50	In Foreign Countries	2.00
One half year	1.00	Single Copies	5 cents

Advertising rates on application

Amerikos Lietuvis savaitinis laikraštis, išeina šeštadieniais, leidžiamas G. A. Kybos, 14 Vernon St., Worcester, Mass.

Metinė prenumerata: S. V.	$1.50	Užsieniuose—Lietuvoj	2.00
Pusei metų	1.00	Atskiras numeris	5 centai

Prenumeratos pradžia skaitosi nuo užsirašymo dienos. Prenumerata turi but apmokėta iš anksto.

Entered as Second Class Matter September 29, 1914, at the Post Office at Worcester, Mass., under the Act of March 3, 1879.

Ištrauka iš Draugijos Užsienio Lietuviams Remti Skyrių Atstovų Suvažiavimo 1936 metų birželio mėn. 7 d. 17-21,5 val. protokolo

Visuotinis Draugijos Užsienio Lietuviams Remti Skyrių Atstovų Suvažiavimas 1936 metų birželio mėn. 7 d. laikinojoje Lietuvos sostinėje Kaune kviečia viso pasaulio lietuvius budėti del lietuvių tautos ir valstybės išlaikymo Europos žemyne, del lietuvių tautos teisių ir garbingos vietos kulturingųjų tautų šeimynoje. Lietuvių tauta yra viena seniausių tautų, kurias istorija atmena, del to buti lietuviu yra didelė garbė. Lietuvių tauta tiek amžių kovojo dėl savo gyvybės, dėl savo teisių, delto, nepriklausomą gyvenimą atgavusi, neturi prarasti savo laisvės, bet atvaduoti dar tai, kas Lietuvai yra atimta.

Viso pasaulio lietuviai savo tautos šviesios ateities vardan kviečiami laikytis savo gražiosios lietuviškos kalbos, lietuviškos dainos ir giesmės, lietuviškų papročių, lietuviško spausdinto žodžio, lietuviškų draugijų, lietuviškos mokyklos, o savo vaikus auklėti atsparios lietuviškos dvasios.

Visų pasaulėžiurų ir nusistatymų lietuviai, visame pasaulyje išsisklaidę turi kovoti su savo tautiečių nutautinu ir šiais neramiais laikais ypačiai laikytis savos lietuviškos draugės ir vienybės visą bendrą tėvynės Lietuvos labui ir lietuvių tautos vaikų ir dukterų laimei.

Visuotinis DULR suvažiavimas siunčia nuoširdžiausių sveikinimų lietuviams išeiviams Šiaurės ir Pietų Amerikoje, Afrikoje, Azijoje, tolimoje Australijoje ir gyvenantiems Europos kraštuose. Kiekvienam tautiečiui DULR linki asmens laimės ir kulturinės pažangos.

Suvažiavimo prezidiumas pasirašė: J. Skaizgiris, Vanagaitis, Jankutė, B. Zaleskis ir Kimbrys.

K. Kasas,
Ištrauka tikra DULR Sekretorius

ATSIKREIPIMAS Į VISUOMENĘ

Didžiai Gerb. Tamsta! —

Gėrėmis Lietuvių tautos senove, jos praeitimi. Stebimės garbingais didžiųjų kunigaikščių žygiais, jų darbais. Jis savo žygiais ir aukšta tautos kultura, išgarsino Lietuvių tautą plačiame pasaulyje.

Visa tai sako mums istorija, knyga. Branginame kiekvieną senovės liekaną, nes ji yra gyvas atspindys tos kulturos, gyvas faktoris, kalbąs apie jos praeitį. Didžiausias tos kulturos veidrodys, tai senovės knyga, raštija. Be jų pagelbos senovė butų paslaptimi, nieko nežinotume, nieko negalėtume pasimokyti iš jos ir prisiminti apie bočių karžygiškus darbus.

Su skaudančia širdimi tenka konstatuoti faktą, kad tas turtas, spauda, knygos, įvairus laikraščiai, žusta, arba yra išmėtomi, išblaškomi. Įvertindamas tą svarbią, kolekcijos reikšmę, ryžausi prisidėti nors mažu darbu prie tos didelės idėjos: surinkti visus spausdinius, leidinius, žurnalus, lietuvių kalboje išėjusius, nuo pirmojo numerio iki šios dienos.

Darbas sunkus ir didelis. Neužtenka vien norų ir pasišventimų. Tenka kreiptis į plačiąją visuomenę, spaustuves, knygynus, bibliotekas, leidyklas ir prašyti prisidėti prie to kilnaus darbo.

Lietuvių periodinės spaudos kolekcija bus ne vien mano kurinys, bet ir visos visuomenės, o muziejui reta brangenybė.

Esu surinkęs laikraščių, žurnalų apie 1400 atskirų pavadinimų, o truksta iki pilno komplekto apie 1000 egz.

Į jų sąrašus įeina ir tie leidiniai lietuvių kalba išeiną Amerikoje ir kituose kraštuose.

Suprasdami Lietuvių Periodinės spaudos kolekcijos reikšmę, drįstu kreiptis į Didž. Gerb. Tamstą, prašydamas paramos. Siųsk po vieną atliekamą egzempliorį naujai išėjusio laikraščio, žurnalo ar šiaip spausdinio. Be to, kiekvieno antgalvio pakeitimo po 1 Nr. Knygynai, bibliotekos, leidyklos maloniai prašomi paaukoti taip pat po vieną išėjusį egz. spaudos kolekcijai. Aukotojų pavardes viešai paskelbsiu.

Ši kolekcija nebus laikoma mano kambaryje, bet bus duodama susipažinti ir plačiajai visuomenei. Ruošiu parodas, kurios bus pritaikytos skaitymui ir mėgėjai galės veltui studijuoti lietuvių raštijos eigą Taip pat bus įdomi medžiaga statistikos duomenims.

Esu surinkęs daug įvairių knygų apie 1000 egzempl. Tos knygos yra įdomaus turinio. Jos taip pat bus duodamos veltui skaityti visuomenei, ypač neturtingiesiems.

Užbaigęs šį darbą paaukosu Rokiškio muziejui. Jei kuris turi retus žurnalus, iš darbininko algos, atlyginsiu, kiek šis spaudinys yra vertas. Prašau siųsti ir rašyti.

Su aukšta pagarba, P. Gasiunas.

Klaipėda, Šlėvio gatvė 15, Lietuva.

Čia ne mokytojo menininko, bet paprasto bernelio rankų darbas — raižinys, padarytas be jokių didesnių įrankių, o tik su paprastu peiliu. Lietuvoje jų dar gana daug randama. Tai irgi liaudies menas.

S.L.A. SEIMAS IŠ DELEGATO KEDĖS

Rašo JONAS VALAITIS
(iš Brooklyn, N. Y.)

Cleveland, O. — Į SLA. seimą iš visos Amerikos delegatai suvažiavo gana anksti. Vieni atvyko penktadienį prieš seimą, didžiuma suvažiavo šeštadienį. Ir sekmadienį jau susitikome vienoj tai kitoj pramogoj delegatų iš visos Amerikos,

Seimą Lietuvių salėje atidarė chemikas P. J. žiurys pirmadienį, birželio 22 d., 11 val. ryto. Ypatingą garbę Jubiliejiniam seimui suteikė, tai jame dalyvaują SLA. veteranai, kurių tarpe ir iš Lietuvos atvykęs Dr. Jonas Šliupas. Nemažesnę musų organizacijai garbę suteikė Clevelando miesto mayoras, kuris ne tik atsilankė ir Seimo dalyvius pasveikino, bet pasakė ir ilgoką, lietuviams labai palankią kalbą, kuria nurodė daug galimybių lietuviams Clevelande veikti ir žadėjo musų tautiečiams talką. Prie to, pasidžiaugė ir lietuvius kreditavo už Clevelando progresą. Majorą visi dalyviai atsistojimu pagerbė. Tuoj pribuvo Amerikonų laikraščių reporteriai, kurie seimo vadus, garbės svečius ir mayorą nufotografavo.

Svečių Kalbos

Seimą atidarant, visi dalyviai sugiedojo Lietuvos ir Amerikos himnus, vedant V. Bukšnaičiui iš Brooklyno ir pianu akompanuojant P-lei Lukoševičiutei iš Dayton, Ohio.

Toliau p. žiurys perstatė ir pavedė seimą vesti SLA. prezidentui F. J. Bagočiui.

Adv. Bagočius, imdamas seimo tvarkos vedimą, pirmiausia pasakė gražią kalbą į busimus delegatus — nes dar jų nebuvo, žinoma, kurie yra ar bus delegatais. Po to pradėjo perstatinėti kalbėti SLA. veteranus, garbės svečią Dr. Joną Šliupą ir kitus, Vilniui vaduoti Sąjungos delegatą V. Uždavinį, kurio misijai, Vilniui vaduoti, seimo delegatai labai nuoširdžiai pažadėjo talką.

PAGERBTI VETERANAI

Pagerbti SLA. seime dalyvaują keli veteranai: seniausias Amerikoje gimęs veteranas p. Birštonas iš Shenandoah, Pa., 1887 m. įstojęs į SLA.; Adv. Bradchulis, padėjęs paruošti pirmutinius SLA. įstatymus; Newarko veikėjas Vincas Ambrozevičius; senas darbuotojas A. B. Strimaitis; nenuilstamas tautinio darbo darbininkas Jonas Tareila iš Waterburio, ir kiti.

Kalbas pasakyti Prez. Bagočius pakvietė, ir kalbėjo šie: Dr. Šlakienė iš Chicagos, Adv. Šalna iš Bostono, Zinkiutė iš Worcester, Mass. Vitalis Bukšnaitis iš Brooklyno, Vytautas Michelsonas iš Brooklyno, dabartinės Pild. Tarybo seniausias narys, Iždo. Kazys Gugis.

Mandatų Komisijos pareigas eiti prezidentas pakvietė Chicagos D. Pivaroną, Pittsburgho P. Dargį ir Chicagos Dr. Montvidą. Suskaitę mandatus jie atrado, kad pirmą dieną dalyvaujančių delegatų yra 198, pridėjus Pild. Tarybos narius, viso pasidaro 204. Keletos delegatų mandatai neišrišti.

Daugiau nieko ypatingo nenuveikta.

ANTRA DIENA

Antrą dieną į seimą pribuvo dar daugiau delegatų, ir jie visi priimti.

Prez. Bagočius praneša, kad Jubiliejinis SLA. Albumas dar neparuoštas. Paruošti nepavykę todel, kad laiku negauta musų veikėjų nei biznierių paveikslai, komisijai nebuvo progos ir spaustuvei stigo laiko Albumo darbą baigti. Prie to, dar į Albumą nori įdėti kai kuriuos seimo paveikslus, ir dar tam tikrus kitus paveikslus, kurie butinai albumui reikalingi. Pranešė jog Albumą padaryti kaštuos septyni tukstančiai dolerių, ir tai bus gražus, puikiai padarytas albumas. Parodė jo pavyzdžius su keliais atspaustais lankais. Albumas ištikro vertas vadinti gražiausiu Amerikoj išleistu Lietuvišku kuriniu.

Albumas 98-iems veteranams bus duodamas nemokamai. Tų veteranų seime dalyvauja 11. Albumai ir specialųs ženklai bus išsiuntinėti kuopoms, kurios juos išdalins veteranams. Beje, verta priminti, kad veteranais skaitomi SLA. nariai įstoję prieš 1901 m. ir dalyvavę 16-tame seime Wilkes-Barre, Pa., delegatai.

KOMISIJOS

Sekretorius Dr. M. J. Vinikas prašo Seimo Sekretoriais patvirtinti "Tėvynės" redaktorių S. E. Vitaitį ir Adv. Kl. Jurgelionį. Seimas tą užgiria.

Pirmininkas tvarkai palaikyti paskiria maršalkomis Bartkų ir Brazauską.

Balsų skaitytojais pirmininkas skiria: Vincą Černiauską, Katkauską, Kalkį ir Vincą Vyšnių.

Komisijų komisiją skiria iš: Marcinkevičiaus, žilvitienės ir Mickevičiaus.

Prašymų ir apeliacijų komisija: Kalinauskas, Liutkus ir Anesta.

Seimo finansų, laiškų ir sveikinimų komisija: žiurienė (iš Inkerman, Pa.), Birbilienė ir Zorskaitė.

Tautiškiems Centams paskirstyti komisija: Matas, Karalius, J. G. Polteris.

Kadangi pereito seimo protokolas tilpo "Tėvynėje", ir yra apie 300 puslapių ilgumo, laikui taupyti, nubalsuotas neskaityti.

PREZIDENTO RAPORTAS

Prezidentas Bagočius išduoda raportą. Trumpai suglaudus pateikė šiuos faktus: Finansinė SLA. buklė gera. Bondsų Susivienijimas turi apie milijono dolerių vertės. Ketvirta dalis jų yra 100 nuoš. geri ir šiandien galima už cash vertę parduoti. Už apie trečdalį negaunama nuošimčių. Jei dabar reikėtų bondsus parduoti, esą tektų pakelti apie $200,000 nuostolių. Vėliau tie bondsai gali pakilti arba nupulti, atsižvelgiant jų biržos kainų.

SLA. veikimą kontroliuoja vienuolika valstijų, kuriose Susivienijimas daro biznį. Esą SLA. turtas turi buti paremtas 100 nuoš. turto garantija. 1934 metais buvę tik 98 nuoš. Tekę sunkiai dirbti, bet dabar SLA. esąs 110 nuoš. užtikrinimu. Tą atliko perkeldami bondsus iš parduodamosios kainos vertės į amortizacijos skyrių, kuriam jie verti originalės sumos. Tuo budu, esant bondsams vertesniems, SLA. turtas atrodo pakilęs. Dar prie to pakėlus narių mokesčius po 5c mėnesiui, prie $6,000,000 garantijos, prisideda $600,000, o nariui per metus tenka damokėti viso tik 60 centų.

REAL ESTATE NAŠTA

Taigi, bondsų klausimas esąs gerai sutvarkytas. Netvarka esanti tai Real Estate arba paskolų ant namų skyriuje. Prie jau esančių SLA. investmentų reikia pridėti tukstančius dolerių. Turtas, tiesa, labai nupuolęs. $15,000 vertės namas šiandien galima pirkt už $3,000. Ir žinote, kad net $300,000 vertės namų ant savo rankų šiandien SLA. turi! Į real estate skyrių kaip tik daugiau dėmesio ir reikėtų kreipti.

Nors organizacija yra ir nepartinė ir be tikybų skirtumo, vis delto, sako prezidentas savo raporte, pasireiškiąs gana aštrus partinis nariuose skirtumas. Tą, betgi, rekomenduoja išmesti, nors praktikoje ne visai taip Seimas elgiasi...

Investmentų aparatą valstijos Centrui patarusios padaryti lankstesnį. Tą stengiasi dabar ir vykinti.

Rekomenduoja į Lietuvą kasmet pasiųsti po porą mokinių su SLA. stipendijomis, mokytis Vytauto Didžiojo universitete.

Apie investmentus baigus, kyla diskusijos, kuriose paaiškėjo, kad iš vienuolikos Mass. valstijoje įvykusių paskolų forklozavimų, darbus atliko ir uždarbį po apie $100 ar $150 pasiėmęs Adv. Bagočius, kada Bostone yra net trys SLA. nariai advokatai, kurių vienas, Šalna, kaip tik diskusijose dalyvavo. Tokia pat buklė yra ir Chicagoj. Ten, per, pasak Adv. Olio, porą metų iš įvykusių 15 forklozavimų, darbai teko visi tik Gugiui, nors yra viso septyni SLA. nariai ir veikėjai advokatai. Paaiškėjo, kad Chicagoje už forklozavimą vienos nuosavybės akvokatui išmokama iki $1,000. Bagočius pripažino, kad Chicagoj investmentai esą perbrangiai organizacijai atsieiną, ir esąs nuomonės daugiau Chicagoje niekam neskolinti.

SUSIKIRTIMAS DEL DELEGATO

Baigus prezidentui raportą, baigusi savo darbą mandatų komisija išdavė raportą. Pasirodo, komisija pasiskirsčius delegato St. Michelsono iš Bostono priėmimo klausimu: didžiuma nusistačius priimti, mažuma atsiklaust seimo. Atsižvelgiant, kad komisija jau dirbo per porą dienų, mažumos rekomenduota pervesti klausimą seimui. Bet balsuojant ir didumos nuomonę aiškiai prezidiumui palaikant, Michelsonas priimtas delegatu 110 prieš 82.

Prie Lietuvių Darželio visi nusifotografavo. Trečiadieny priimti sekretoriaus, iždininko dr. kvotėjo ir iždo globėjų raportai.

TRUMPA LIETUVOS BUVUSIŲ SEIMŲ ISTORINĖ APŽVALGA

Dar ką-tik įvykusiems rinkimams į naują Lietuvos Seimą, kurie eina naujų rinkimų įstatymų pagrindais, "Laiko žodis" paduoda trumpą istorinę aprašymą apie buvusių seimų gadynę: —

Seimus gerai žinojo senoji Lietuva. Pirma buvo didžiųjų ponų taryba Vilniuj, ilgainiui virtusi Seimu, kuriame ir smulkesni bajorai turėjo savo atstovybę. Kai ėjo ilgos derybos dėl Lietuvos — Lenkijos unijos, lietuvių didikai ilgai spyrėsi reikalaudami Lietuvai atskiro seimo, bet turėjo nusileisti ir 1569 m. unija nustatė, kad lieka tik vienas Seimas ir senatas, kur Lietuvai skiriama tam tikra dalis vietų. Tačiau apskričių seimeliai veikė ilgai. Iš tų senųjų laikų užsiliko ir pats žodis "seimas", kurs esąs lietuviškas iš "sueiti".

Naujaisiais laikais žinome garsųjį 1905 m. Didįjį Lietuvos Seimą, kurs reikalavo Lietuvai plačios autonomijos ir skelbė kovą prieš rusų valdžią Lietuvoj. 1917 m. žinomas Rusijos Lietuvių Seimas, kuriame buvo priimta rezoliucija reikalaujanti Lietuvai visiškos nepriklausomybės. Seimo pobudžio turėjo ir 1917 m. Vilniuj įvykusioji Lietuvių Konferencija, kuri išrinko iš savo tarpo Lietuvos tarybą. Tai vis buvo pripuolamu budu sudarytos visuomenės organizacijų ir partijų atstovybės ir tik Petrapilio L. Seimas buvo renkamas platesnio balsavimo budu.

Vasario 16 d. akte, kuriuo skelbiama Lietuvos nepriklausomybė, pasakyta: "Drauge Lietuvos Taryba pareiškia, kad Lietuvos valstybės pamatus ir santykius su kitomis valstybėmis privalo galutinai nustatyti kiek galima greičiau sušauktas Steigiamasis Seimas, demokratiniu budu visų jos gyventojų išrinktas."

Kaip žinoma, iki sušaukiant tą Steigiamąjį Seimą, tautos atstovybės, parlamento pareigas ėjo Tautos Taryba, kuri sudarinėjo laikinosios vyriausybės ministerių kabinetus. Nelaukiant net nepriklausomybės karo pabaigos, vos tik išvadavus didesnį plotą Lietuvos žemių, 1920 m. pavasarį buvo išrinktas Steigiamasis Seimas, kurį Valstybės Teatro rumuose iškilmingai atidarė 1920 m. gegužės 15 d. Jo sąstatas buvo atstovų:

krikščionių bloko	59
socialistų liaudininkų	29
social demokratų	14
žydų	6
lenkų	3
vokiečių	1
viso	112

Kaip žinoma, pirmam St. Seimo posėdžiui pirmininkavo seniausioji amžiumi moteris atstovė rašytoja G. Petkevičaitė, sekretoriavo jauniasiasis atstovas — Muraškaitė. "Dvi moterys atidarė Seimą" — šaipėsi tada dėl tokio supuolimo. St. Seimo nuolatiniu pirmininku buvo išrinktas A. Stulginskis, kuris ėjo ir prezidento pareigas.

Steigiamasis Seimas paruošė eilę pagrindinių įstatymų, kurių svarbiausiais buvo žemės reformos įstatymas, priimtas vasario 16 d. 1922 m. Valstybės konstitucija buvo priimta 1922 m. rugpiučio 1 d. ir tuo St. Seimas baigė savo svarbiausius darbus. Kaip iš sudėties matyti, St. Seime absoliutę atstovų daugumą turėjo krikščionys.

Pirmasis Lietuvos Seimas buvo išrinktas 1922 m. rudenį ir atidarytas lapkričio 12 d. Jame buvo 80 atstovų iš tokių grupių:

krikščionių demokratų	15
krikšč. ukininkų sąjungos	2
krikšč. darbo federacijos	11
soc. liaudininkų	5
valstiečių sąjungos	16
social demokratų	11
darbo grupės (komunistų)	5
žydų	3
lenkų	2

Jei Nori Susikalbėti su Visu Pasauliu

tai įsigyk

ESPERANTO KALBOS VADOVĖLĮ

kuriame tilpsta

GRAMATIKA, 38 LEKCIJOS ir ŽODYNĖLIS

ŠIOS KNYGOS KAINA $1.00

Bet jei kas per šį mėnesį naujai užsirašys arba pasinaujins AMERIKOS LIETUVĮ METAMS

Tas Gaus Tą Esperantų Kalbos Vadovėlį

UŽ DYKĄ

(Amerikos Lietuvio prenumerata $1.50 metams)

SIŲSDAMI PINIGUS ĮDĖKIT IŠKIRPĘ IR ŠĮ SKELBIMĄ

Adresuokit šitaip:

AMERIKOS LIETUVIS

14 VERNON STREET — WORCESTER, MASS.

Sveikatos Skyrius

DR. JOHN L. RICE, SVEIKATOS KOMISIJONIERIUS
New Yorko Miesto

KODEL NE MIEGO PROGRAMA

Beveik mes visi turime kokį nors kasdieninį programą del musų kasdieninių veikimų, kitaip sakant, mes paskirtu laiku valgome, mes pasirenkame ką valgyti, nustatome vakacijos laiką, paskirtu loiku einame ant kokio pasilinksminimo ir net turime pasibovinimo laiką, bet ne daug žmonių mąsto apie miegą ir ne daug iš musų paskiriame užtektinai laiko kas naktį miegui. Kaikurie žmonės užtektinai miega, bet čia kalbame apie vienodą miego programą.

Miegas yra gamtos geriausias atnaujintojąs, gydo musų kuno įvairius išsinešiojimus ir teikia mums stiprumo atsikelti kasdien ir pradėti naują dieną. Patyrimai aiškiai rodo, kad jeigu sergantis žmogus užtektinai miegos, tai tas jam pagelbės pasveikti greičiaus ir kad tinkamas miegas kas naktį atlaiko visokias ligas nuo kuno. Kunas stipresnis ir ligos taip greitai jį neužkrečia.

Nors miego tikras psychologiškas mechanizmas vis pasilieka misterija, nėr žinomas, mes žinome, kad yra posilsio laikas kunui ir protui, kuomet kuno sąnariai tik pusėtinai veikia ir kuomet žmogus noras ir sąmonė pavargę. Ir nors mes nežinome kaip tas įvyksta, bet mes visi žinome, kad vien tik miegant kunas padaro įvairias delikatnas pataisas kurios išvaro nuovargį ir pabundame atgaivintais.

Paprastas augęs žmogus reikalauja aštuonių valandų miego kas nakt. — bet nekurie daugious ir kiti mažiaus reikalauja. Jeigu pabundi iš ryto šviežiu ir mitriu ir ant syk pabundi, tai gauni užtektinai miego, jeigu ne, arba jeigu turi visuomet vartoti budininką tave prikelti, tai negauni tinkamą dalį miego arba tavo miegas nėr tinkamas. Ko nors truksta. Per savaitę pridėk dar kitą valandą miegui ir patėmyk pasekmes. Jeigu vis atsikeli pavargęs arba nori daugiaus miego, tai jau reikia ieškoti priežasties. Ar tavo kambaris tinkamai išvėdytas. Kad gerai miegoti reikia tinkamo vėdinimo. Prask miegoti su langu atdaru, truputį nuo viršaus ir iš apačios.

Visokios pasakos mums praneša, kad genijui nereikia tiek daug miego. Tai klaida, mes visi žinome, kad šiandien pasaulyje yra mažai genijų ir ,antra, visos pasakos apie trijų arba keturių vaalndų miego tokiem vyrams kaip Napoleon, Edison ir kitų yra be pamato. Kaslink Napoleono, istorija sako, kad jis mažiau miegodavo po pasekmingos kovos, bet kuomet tik jis buvo nugalėtas, tai jis per visą dieną ir naktį išmiegodavo. Edisono draugai praneša, kad per dieną jis tankiai ant trumpo laiko pramigdavo ir tos visos miego minutos sudėtos kruvon parodo, kad jis užtektinai ir pilnai pramigdavo kasdien.

Kodel dabar nepradėti ir užlaikyti miego programą. Planuok gauti nors aštuonių valandų miego kas nakt. eJigu negali ant syk užmigti ta,i išgerk stiklą šilto pieno prieš eisiant gulti. Pabandyk ant trumpo laiko gauti užtektinai miego ir rasi, kad tavo sveikata pagerės.

FLIS

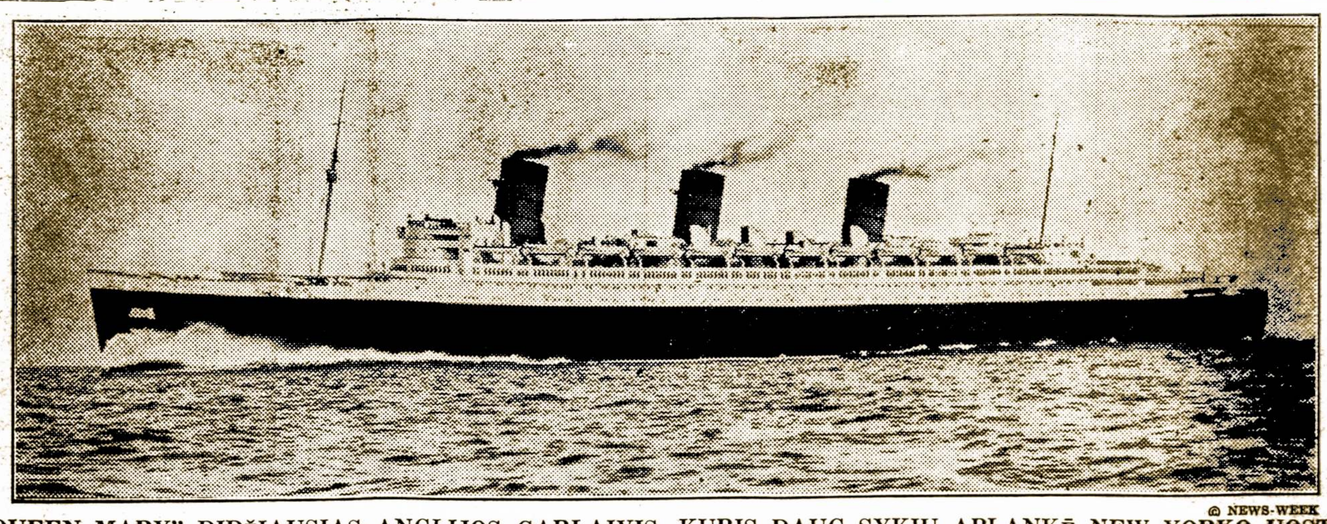

© NEWS-WEEK

"QUEEN MARY" DIDŽIAUSIAS ANGLIJOS GARLAIVIS, KURIS DAUG SYKIŲ APLANKĖ NEW YORKO UOSTĄ

Garlaivis išplaukė iš Southampton-Cherbourg prieplaukų ir į truputį daugiau negu 4 paras pasiekė New Yorką. Tai yra naujas pridečkas prie Cunard-White Star Anglų Laivyno. Laivo 200,000 arklių paiegos motoras yra stipriausias pasauly, ilgis laivo siekia 1,018 pėdas, 11 pėdų trumpesnis už prancuzų "Normandie", 73,000 tonažas, bei 7,000 tonų lengvesnis negu prancuzų. Tačiau "Queen Mary" veža su savim 4,000 pasažierų, kuris skaičius yra du syk didesnis negu prancuzai gali savame sutalpyt. Pabudavojimas to laivo anglams lėšavo $30,000,000.

KALIFORNIJOJ DREBĖJO ŽEMĖ

Žemės drebėjimas, žinoma, nėra juokai. Tai — nelaimė. Bet pažiurėkime, kaip kam tas atrodo jau po įvykio, atsipeikėjus... (Ar visa tai buvo, nesvarbu).

Girtuoklis kalba:

"Aš staiga pajutau, jog išsitiesiau... Manau, — kas čia dabar pasidarė?!.. Mat, prie mano svyravimo išsilankstymo prisidėjo žemės drebėjimo išsilankstymas ir tie du priešingai veikią išsilankstymai mane staiga ištiesino...".

Stogdengys pasakoja:

"Staiga vinis iššoko man iš rankos, kaip gyva... Aš nusigandau ir pradėjau kristi... aukštyn! Tikėkite, tai buvo pirmą kartą mano gyvenime!..".

Žurnalistas rašo:

"Man berašant, staiga ji puolė visu savo sunkumu į glėbį... Na, manau, kas čia dabar?!.. Ji — buvo mano rašomoji mašinėlė, kuria aš tuomet rašiau...".

"Ji, tikrai kaip karvė, staiga užsirito ant manęs... į glėbį... Tai buvo tuo metu, kad aš melžiau karvę ir ji, nebeišlaikiusi žemės drebėjimo, nuvirto ant manęs...". — suprasite, jog taip sako asmuo, žemės drebėjimo metu milžęs karvę...

"Mano vaikas su vežimėliu pasileido... į kalną!.. Ai!.. — surikau aš ir su visu suolu, ant kurio sėdėjau miesto sode, nuklimpau į staiga prasivėrusią žemę... Tik savo platybe apsisaugojau nuo visiško pasinėrimo atsidariusiose žemės gelmėse..." su atsiminimo šiurpuliu pasakoja auklė, žemės drebėjimo metu buvusi pavežioti vežimėlyje vaiką...

"Ekranas staiga atsirado ne prieš mus, bet ... po musų kojomis... Mes žiurėjome į jį, kaip į gilią plačią duobę..." — atsimena kinematografo lankytojai.

"Auksinis kąsnis pirmą kartą man pats išlėkė iš burnos... Tai buvo mano auksinis rukyklis, kurį paleidau iš dantų, kai pajutau po savim žemę siubuojant..." — sielojasi buržujus...

"Prašau, uošvele, sėstis!.. — tariau tuo metu, ir uošvė atsisėdo ant tuščios aslos... Mat, kėdė tuo akimirksniu spėjo išsprukti iš po jos... Vėliau reikėjo daug įrodinėjimų, (aprodant visus griuvesius lauke), kad tikrai tą šposą aš padariau netyčia...". — Tai yra vieno iš gausingų panašių žentų pasakojimas.

"Tu mane taip dažnai palieki vieną!.." nusiskundė tuo metu mano žmona, ir tikrai — aš pamačiau, kai ji staiga pasiliko viena sėdėti ant kėdės su viena grindų dalimi, o su kita aš iškilau į musų palėpes...". — Nepasitaisiusio ir po žemės drebėjimo vyro žodžiai...

"Mano sužadėtinė atsidurė ant tvoros, o aš likau iškilmingai sėdėti ant pasisukusio balto šuniuko... kurį ir nuguliau... Teisme mane išteisino prieš šuniuko savininkę — piktą ponią — tuo, kad teisėjas rado šioje byloje tikrai "lengvinančias aplinkybes..." — sako, tuo metu lydėjęs savo busimąją "laimę" vyrukas...

"Tegyvuoja labdarybė!.. — buvo mano tostas su lemonado stikline rankoje, ir ... staiga atsirado didžiulė dirva labdarybei!.." — kalba vienos labdaringos organizacijos veikėjas, kuris, kaip ir kiti nariai, buvo pradėjęs beužsiimti tik savitarpiais "pletkais", dėl veikimo dirvos stokos...

"O mane tai išvertė iš paskutinios mano "lovos" — tai yra pažadino ir nustumė į gatvę, kai miegojau vienų didelių namų prieduryje..." — sako bedarbis, ir jis tikrai buvo labiausiai nukentėjęs žmogus, (nors jo nuostolių niekas "neapskaičiavo", kai rašė laikraščiams...).

"Visuomet buvęs rimtas, dėdė staiga, mums grįžtant namo, ėmė kabinėtis prie manęs — tvarstytis už mano drapanų, ir taip toliau... kaip akiplėšos vyrai ..." — toks buvo vienos vėjavaikės, turinčios gerą dėdę, pasakojimas...

"Eik še, aš tave pabučiuosiu!.. — tarė ji man tuomet, ir ... nukando man nosį... Ponas teisėjau, prašau jos nebausti, — mes susitaikėme!..". — Štai, iš tokių žodžių galite suprasti, kaip kartais gali pasitaikyti stebinančios žinios laikraščiuose apie tai, kad meilužiai nukando vienas kitam nosį...

"Aš tik turėjau nuostolį, nes niekas iš manęs siulomų naujausių laikraščių nebepirko... Visi po valandėlės reikalavo laikraščių su naujausiomis žiniomis apie paskutinį įvykį... O iš kur aš imsiu tokių laikraščių, kad patį redaktorių radau sėdintį ant kamino ir karpantį didelėmis žirklėmis orą, o visa administracija buvo apsipylus savo laikraščių klijuojamais klijais ir negalėjo iš jų išeiti, kaip įklimpusios musės...". — Laikraščius pardavinėjančio vaikėzo pasakojimas...

"Jau dėjo karališką vainiką ant mano galvos, bet aš staiga iš po jo išnykau pogrindžiuose, o pilėnai paliko stovėti kažin kur aukštai, arba kai kas išlėkė aukščiau už pilies kuorus... Pasėkos visos tos katastrofos buvo tos, kad mano žmonės paskelbė krašte respubliką, nes mano išsmukimą iš po karunos rimtai palaikė mano griežtu atsisakymu priimti karališkąjį vainiką!..". — Tai monarcho nevykėlio kartus žodžiai... O gal Holimde rengtos scenos pabaiga.

"Mane jau norėjo karti... Bet aš labai nustebau, pamatęs, kad, vietoje manęs, į paruoštą kilpą įkišo galvą ir pasikorė pats budelis, o aš likau sėdėti ant po manim pavirtusio dalyvio kunigo ir, turėdamas gražaus laiko, pasiskaičiau pats mirties sprendimą, paėmęs jį išdingusio žemėje prokuroro rankos...". — Tokie nusikaltėlio memuarai...

"Prašau leisti praeiti!.. — mandagiai tariau sutiktajam storuliui. — Labai prašau! — jis tarė ir ... įsmuko į prasivėrusią šalia duobę... Aš galėjau laisvai praeiti — iš gatvės pasikalbėjimų...

"O aš... Gera man visą tai juokais aprašinėti, kad aš žemės drebėjimo metu buvau už tukstančių kilometrų nuo katastrofos vietos ir, tur but, kaip paprastai priimtas rašytojų "luome", galvojau, kaip čia dabar sugraibyti pinigų pusryčiams, nesvarbu, kad jau visa "gerbiamoji visuomenė" senai buvo ir po pietų...". — Taip sako šio rašinio autorius — **A.V.**

KOKĮ SKIRTUMĄ PILIETSYTĖ DARO?

(Ketvirtas Straipsnis)

Daug ateivių nutarė pasilikti Suv. Valstijose. Jie sutinka su Amerikos sistema. Ir taip sutinka su pilietystės svarbiausiais reikalavimais. Bet jie neėmė jokių žingsnių tapti piliečiais.

Kartais ateivis bijosi pradėti tą visą darbą, prieš jį stovi visoki keblumai — apsibuvimo darodymas, kur gali rasti tinkamų liudininkų, labiausia jį kankina asmeniškas egzaminas teisme, ar jį galės išlaikyti. Kartais jis neturi iš ko užmokėti reikalingus mokesčius. Jis mažai apie pilietystę mislina. Tankiai sau nutaria — "kam bereikalingi vargti?". Pilnai užimtas savo darbu ir užlaikymu savo šeimynos. Jis mano — "Man Amerika patinka ir aš ketinu šičia apsigyventi. Jokio skirtumo nedaro ar žmogus pilietis ar nepilietis. Tai kokį skirtumą pilietystė daro?"

Taip. Kokį skirtumą pilietystė daro? Tai tas gal yra svarbiausias iš visų klausimų. Žmogus, kuris mąsto apie pilietystę turi žinoti kokias privilegijas ir atsakomybes ji įima, pirm negu jis išmintingai gali atsakyti klausimą — "ar aš noriu tapti Amerikos piliečiu?"

Vienas iš pirmų dalykų, apie kurį mes turime mąstyti sąryšyje su pilietyste, tai yra balsavimo teisė.

Ateivis, nepaisant kaip ilgai išgyvenęs Amerikoje, neturi jokio balso kaslink valdymo. Jis dirba Suv. Valstijose, moka taksus už kelius, mokyklas, policiją, ir daug kitų apsaugų, bet jis neturi balso šituose ir kituose dalykuose, kurie liečia jo kasdieninį gyvenimą ir interesus. Jis remiasi ant kitų, kad jie nutartų kas yra jam geriausia. Tas viskas užsibaigia, kuomet ateivis lieka piliečiu. Ir tada jo balsas toks svarbus koks yra balsas kiekvieno piliečio.

Balsavimas yra svarbiausias budas, per kurį pilietis dalyvauja sau-valdymo proceso. Jo balsas prisideda prie nusprendimo ar jo gatvės švarios, ar mokyklos tinkamos, kiek taksų mokėti, ir t.t. Sprendžia paskyrimą teisingų ir tinkamų urėdninkų, teisdarių ir įstatymdavėjų. Sprendžia tarifo klausimus, pagelbą ukininkams, vaikų darbą, pašalpą, karo ir taikos klausimus. Amerikos likimas guli rankose jos piliečių. Kaip galima pasiekti aukštesnį apsaugos laipsnį, apturėti geresnes gyvenimo aplinkybes? Didžiuma balsų tą nusprendžia. Balsuojant, pilietis dalyvauja valdžios valdyme. Ateivis, neturėdamas balso, yra "pašalpinis" pilnoje prasmėje, jis nėr dalis apielinkės ir pačios tautos gyvenimo.

Jeigu balsavimo teisė yra privilegija, tai irgi yra ir atsakomybė. Yra užduotis kiekvieno piliečio dalyvauti viešuose reikaluose, apsipažinti su politiškais dalykais, ir kandidatais taip, kad jis galėtų išmintingai balsuoti. Nes valdžia yra tik tokia teisinga ir veikli, kokią jos piliečiai padaro. Aktyviškas ir rupestingas prisidėjimas prie valdžios procesų yra atsakomumas kiekvieno piliečio. — **F.L.I.S.**

Tuo budu krikščionių blokas turėjo 38 atstovus, o kitos grupės negalėjo sudaryti koalicijos, todėl kilo sunkumų dėl vyriausybės organizavimo. Dėl tos priežasties pirmasis Seimas buvo prezidento A. Stulginskio paleistas 1923 m. kovo 13 d. Tų pat metų birželio 5 d. susirinko naujai išrinktas antrasis Seimas iš 78 atstovų, kurie buvo pasiskirstę:

krikšč. demokratų	14
krikšč. ukininkų s-gos	14
krik. darbo federacijos	12
valstiečių sąjungos	16
socialdemokratų	8
žydų	7
lenkų	4
vokiečių	2
rusų	1

Toks sąstatas vėl davė absolutinę daugumą krikščionių blokui, prie kurio dar prisidėjo rusų atstovas (Jerinas). Šis Seima buvo ir vienintelis iš trijų Seimų (neskaitant Steigiamojo), kurs išgyveno visą savo konstitucijos nustatytą kadencijos laiką — 3 metus.

1926 m. gegužės 8 — 10 d.d. įvyko trečiojo Seimo rinkimai, o jis atidarytas buvo birželio 2 d. Šiame Seime buvo 85 atstovai tokiu sąstatu:

valstiečių liaudininkų	22
socialdemokratų	15
krikšč. demokratų	14
krik. ukininko s-gos	11
krik. darbo federacijos	5
Klaipėdos kr. atstovų	5
lenkų	4
tautininkų	3
žydų	3
ukininkų partijos	2
vokiečių	1

Trečias Seimas rodė visai naują vaizdą, nes iki tol dominavęs krikščionių blokas atsidurė žymioj mažumoj (30 iš 85). Stambiausiomis frakcijomis virto abi kairiosios. Prezidentu buvo išrinktas liaudininkas Dr. K. Grinius. Susidarė kairioji vyriausybė, kurią parėmė taip pat ukininkų partija ir dalis mažumų, tautininkams likus neitraliais, o krikščionims atsistojus griežton opozicijon. Toji padėtis tęsėsi iki gruodžio mėn. vidurio, kada jau pradėjo skilti liaudininkų koalicija su socialdemokratais, kurių ministeriai jau ruošėsi pasitraukti. Bet gruodžio 17 d. permainos pakeitė visą padėtį. Gruodžio 19 Seimas išrinko V. Prezidentu A. Smetoną, susidarė A. Voldemaro vyriausybė, kurion įėjo tautininkai ir du krikščionys. O 1927 balandžio 21 d.. Seimui atsisakius išduoti teismui sukilimo ruoša apkaltintąjį atstovą Dr. J. Pajaujį, trečiasis Seimas buvo paleistas. Tuo budu pirmais Seimų periodas Lietuvoj buvo gana trumpas — nuo 1920 m. gegužės 15 d. iki 1927 m. balandžio 12, — nepilni 7 metai. Jei imti pačius Seimus (neskaitant Steigiamojo), tai Seimų periodas tesitęsė tiktai 4½ metų — nuo 1922 m. lapkričio 12 d. iki 1927 m. balandžio 12 d.

Po 9 metų pertraukos dabar stovime naujo, reformuoto Seimo išvakarėse.

BUK KRITIKU PATS SAU

Kiekviena įtakinga knyga turi atstovėt dešimt netikslių.

Mes turim pagelbėt silpnesniesiems už save.

Teismo atžvilgiu: jusų "geriausis" šiandien neatitinka rytojaus gerumui

Jei tikslo ir neatsieksi, buk drąsus.

Trijų dienų naujiena yra sena naujiena.

Vl. Viliunas

NEMUNUI

Daug amžių tu, Nemune, kruopščiai keliauji
Per Lietuvos šalį, pro tamsius miškus
Ir skaidriu, gaivinančiu vandeniu plauji
Lietuvio artojo suartus laukus...
Daug vargo ir skausmo esi iškentėjęs
Tu, Nemune, — musų gyvybe tautos —
Nekartą tau guodės lietuvis atėjęs
Prispaustas nelaimių, vergijos naštos...
Nekartą lietuvė nuskriausta likimo
Raudojo ant tavo gėlėtų krantų,
Nekartą čia dainius, gilaus įkvėpimo
Ieškodams, išliejo daug meilės jausmų...
Platus, paslaptingas, nuo amžių nerimsti —
Daug upių tu glaudi prie savo širdies.
Išvydęs tave — naujais norais atgimsti:
Gyventi mylėti, skint žiedus buities...
Daug amžių dar plauk tu per Lietuvos šalį,
Daug amžių gaivinki mųs krašto laukus,
O mes paprašysim dangaus Visagalį,
Kad laimintų žygius lietuvio visus!...

Kaunas, Lietuva

DVI KONTESTANTĖS

Elzbieta Kompa (kairėje) ir Eleanora Holm-Jarett, abi kaipo Suv. Valstijų Olimpikos plaukimo kontestantės vyksta Berlynan, Vokietijon.

© NEWS-WEEK

ŽYMUS VOKIETIJOS TENISO ŽAIDĖJAS

Baronas von Cramm, kurį teniso sporto sekėjai laiko kaipo vieną iš žymiausių kovotojų už Davis taurę.

© NEWS WEEK

BOKSO ČAMPIONAS

Šmelingas, buvęs pasaulinio bokso sunkaus svorio čampionas, pergalėjo savo aponentą Joe Louis ir tuo budu atgavo savo karuną, birželio 19-tą.

© NEWS-WEEK

PRALAIMĖJO KUMŠTYNES

Joe Louis, negras kumštininkas pralaimėjo kumštynėse su vokiečiu Šmelingu, birželio 19-tą, New Yorke.

ARTISTĖ — TENISO ŽVAIGŽDĖ

Elena Wills Moody, lošia tenisą, kuri šą vasarą žada vykti į teniso rungtynes rytuose.

© NEWS-WEEK

OREGON VALSTIJOS ROŽĖS

Janet Sooysmith (dešinėje) ir Barbara Jean Speight, Pacifiko Pakraščio iškilmių karalienės.

"Lietukis," "Pienocentras" ir "Maistas" Ukininkams Išmokėjo 100 Milijonų Litų

"Lietukio" valdybos pirmininkas prof. P. Šalčius savo pranešime pažymėjo, kad paskutiniuoju laiku krašte pajustas ekonominis atgijimas.

Situacija diena iš dienos gerėjaj ir jau šiemet ji yra žymiai geresnė negu buvo 1935 metais. Daug prisidėjo prie Lietuvos ukio kėlimo 1935 metais ir "Lietukis", ypač supirkdamas vyriausybės pavedimu eksportui skiriamus grudus ir savo iniciatyva linus, pakulas ir įvairias seklas. Tuo budu "Lietukis" išmokėjo ukininkams stambias sumas (apie 36.000.000). "Lietukis" vienkart platino reikalingiausias ukininkams prekes ir reguliavo normalias kainas vidaus rinkoje, priversdamas sindikatus ir kitus pirklius jų laikytis. 1935 metais vien "Lietukis", "Pienocentras" ir "Maistas" eksportavo ukininkų gaminių į užsienius už 80.384.607, 14 lt. — "Lietukis" už apie 21.200.000 lt., "Pienocentras" už apie 26.500.000 lt. ir "Maistas" už apie 32.700.000 litų. Šios trys organizacijos dalyvavo 52,76% visos Lietuvos eksporte. Nuošimtiškai "Lietukis" eksporte dalyvavo 13,89%, "Pienocentras" — 17,38% ir "Maistas" — 21,49%. Ukininkams vien "Lietukis" už superkamus grudus ir linus sumokėjo 1935 met. apie 36.000.000 litų, "Pienocentras" apie 36.000.000 lt., "Maistas" apie 30.700.000 lt. Nėra jokios abejonės, kad šios trys organizacijos, superkančios vyriausybės parama ukininkų gaminius ir tuo paskleisdamos krašte per 100.000.000 litų, labai žymiai prisidėjo prie viso krašto ir ypač ukininkų buklės pagerinimo. Tarp trijų eksporto organizacijų "Lietukis" užėmė 1935 metais 3-čią vietą. Šiais metais per pirmus 3 mėnesius "Lietukis" eksportavo už 12.150.000 lt. superkamų iš ukininkų gaminių, sudarydamas 25% viso krašto išvežimo. Tad jau daugiau už "Maistą" ir "Pienocentrą".

"Lietukio" paskirtis iki šiol nebuvo eksporte. Jau per visą eilę metų "Lietukis" stengėsi savo prekėmis eiti į ukininkiją, patiekti jai plačiausiai vartojamų prekių, pigiausiomis kainomis per skyrius kooperatyvus. Plėsdamas savo prekių asortimentą "Lietukis" be trąšų, druskos, žemės ukio mašinų, cemento, anglių ir sėklių, pradėjo prekiauti 1935 met. pabaigoje geležimi. Jau įvežtas pirmas ukininkijai skiriamas geležies laivas — apie 300 tonų.

"Lietukio" darbo plane yra nė vien rupinti ukininkijai reikalingiausias prekes, bet ir pačių ukininkų gaminius eksportuoti.

Svarbiausios "Lietukio" šiuo momentu superkamos iš ukininkų prekės yra: grudai, įvairios sėklos, linai ir pakulos.

Kad butų gautos geresnės kainos už musų krašto grudus užsieniuose, reikalinga dar daug pasidarbuoti musų krašto grudų kokybę keliant.

"Lietukis" savo plane yra griežtai nusistatęs visomis galimomis priemonėmis musų krašto grudų kokybę pakelti ir grudų prekybą sutvarkyti. Visame krašte numatyta statyti, vyriausybei remiant, visą eilę sandelių su grudų valymo punktais. Į tuos sandelius bus galima surinkti didelę dalį musų grudų derlių pertekliaus ir normuoti, nors dalinai, grudų išvežimą nebutinai parduodant į užsienius grudus tuomet, kuomet ukininkai atveža, kaip buvo iki šiol neturint sandelių, bet tuomet, kuomet užsienyje pardavimui momentas yra patogesnis — kainos aukštesnės. Be to "Lietukis" daro planus ir ieško pigio džiovyklos tipo. Žinoma, kad sausi grudai daug aukščiau vertinami užsienio rinkose. Drėgnų grudų sandeliuose ilgai laikyti negalima, o ir užsieniai kartais jų visai neperka. Toliau "Lietukis" deda pastangų ir iš savo pusės ką galima dar pagelbstam ukininkams gerinti sėklą. Gal but "Lietukiui" pavyks geros grudų sėklos platinimo darbą į savo rankas perimti.

Pernai metų derliaus grudai buvo blogi, labai drėgni, žemo naturalaus svario ir be to, dar ukininkai juo veik nevalę parduodavo. Tokius grudus užsienyje parduoti buvo tikras vargas. Nepaisant to vis tik iš ukininkų buvo supirkta ir eksportuota 1935 kalendoriniais metais: kviečių — 50.807, 5 to, rugių — 78.555, 5 to, avižų — 18.397 to, miežių — 14.145 to, iš viso 161,905 to, palyginus su 20.268 to 1934 metais. Tad grudų eksportas 1935 metais pakilo beveik 8 kartus.

Literaturos Vakarai ir Dainų Šventės Lietuvoje

Prieš keletą metų Lietuvoje buvo rengiami tik šokių vakarai, kai kur dar paįvairinant vaidinimais. Apie kitų rušių vakarus mažai kas žinodavo. Tačiau pamažu Lietuvoje šokių vakarai ima nykti, savo vietas užleisdami literaturos vakarams ir dainų šventėms. Paskutiniuoju metu literaturos vakarai ruošiami nė tik miestuose, bet jau jie įvyksta ir mažesniuose miesteliuose bei kaimuose. Tai yra didelis Lietuvos gyventojų pažangos ir kulturos rodiklis.

Literaturos vakarai, kaip jau pats jų pavadinimas rodo, susideda tik iš naujausių Lietuvos rašytojų kurinių ir iš lietuviškų dainių dainavimo. Paprastai, vakarus rengia visuomenės organizacijos, kurios jau plačiai pasklidusios visame krašte. Į juos savo kurinių atvažiuoja skaityti patys autoriai — rašytojai. Reikia pripažinti, kad literaturos vakarai Lietuvoje jau įėjo į madą ir žmonių labai mėgiami. Buna atsitikimų, kad į juos suvažiuoja žmonių net už 15-20 kilometrų. Jais domisi nė tik jaunimas. Rašytojų minties ir kurybos ateina pasiklausyti ir žili senukai, kurie gėrisi šiais kulturiniais laimėjimais.

Literaturos vakarai dažnai baigiami lietuviškomis dainomis. Ten, kur yra chorai, jos dainuojamos organizuotai, o kur chorų nėra, ten lietuviškas dainas dainuoja visi literaturos vakaro mėgėjai — dalyviai. Aišku, kad po to jaunimas dar pasilinksmina, o rimtesniems žmonėms rašytojai skaito paskaitas apie Lietuvos kulturos pažangą ,ją sulygindami su kitų kraštų kulturą. Tai, be abejo, labai naudingas ir reikalingas kulturos darbas, kurį varo nė tik organizacijos, rašytojai, bet ir lietuviška visuomenė.

Antras naujesnis dalykas, tai dainų švenčių ruošimas. Jas ruošia ir gi organizacijos arba kulturinės įstaigos. Dainų šventės ruošiamos, paprastai kurių nors iškilmių metu. Jose dalyvauja organizuoti draugijų arba parapijų chorai. Į šventės vietą sujungiami net keli arba keliolika chorų. Tada lietuviškos dainos aidas plačiai skamba apylinkėse. Lietuvos dainą mėgsta ir ją pergyvena. Juk ir rusų priespaudos laikais lietuviui tautinę sąmonę grąžino tik gyvas žodis ir lietuviška daina. Dainų švenčių klausosi visi: pradedant mažais vaikais ir baigiant, žilais, ant lazdos pakumpusiais žmonėmis.

Tačiau šios dainų šventės buna tik rajoninės. Jas kas kelinti metai vainikuoja visos Lietuvos dainų dienos. Ligšiol jau buvo suruoštos trys Lietuvos dainų dienos. Ketvirtoji ir pati didžiausia iš visų ligšiol buvusių yra ruošiama 1938 metais. Šioje šventėje teks pamatyti didžiulį, kelių tukstančių žmonių chorą, kurį sudarys visos Lietuvos organizacijų, mokyklų ir parapijų chorai. Jau visi Lietuvos chorai sutiko šioje šventėje dalyvauti. Jie mokosi dainas, kurių grožį ir galingumą išgirs nė tik Lietuvos žmonės.

Šiuo metu busimos dainų šventės rengėjai nori sudaryti sąlygas, kad joje galėtų dalyvauti ir keli užsienio lietuvių chorai. Tai, be abejo, butų labai gražu ir džiaugsminga, kada iš svetur ir Lietuvoje gyvenančių lietuvių kontinių veržtųsi ta pati skambi ir didinga lietuviška daina. Rengėjai vis dėl to tikisi, kad jiems pavyks nugalėti visas kliutis ir 1938 metų dainų šventėje dalyvaus ir keli užsienio lietuvių chorai.

Pačiame Kaune jau visu smarkumu verda dainų dienos paruošiamasis darbas. Ir kur-gi neruoš. Juk 1938 metais busima visos Lietuvos dainų šventė bus tikras lietuviškos dainos triumfas.

Baigiama Ruoštis Didžiulei Lietuvos Žemės Ukio ir Pramonės Parodai

Lietuvos žemės ukio ir pramonės parodos ruošiamos su tuo tikslu, kad dešimtys tukstančių gyventojų galėtų pamatyti tą žemės ukio pažangą, kuri yra padaryta per paskutiniuosius kelerius metus. Šiemet Kaune ruošiamoji penktoji visos Lietuvos žemės ukio ir pramonės paroda bus bene viena didžiausių iš visų ligšiol buvusių parodų. Dar svarbiau — ji bus grynai lietuviska, nes šioje parodoje nedalyvaus nė viena užsienio valstybė. Tuo budu, parodos lankytojai galės kuogeriausiai susipažinti su visa Lietuvos ukiškojo gyvenimo padėtimi.

Paroda bus atidaryta Kaune birželio mėn. 27 d. 12 val. Ji tęsis penkias dienas. Tai bus lyg ir tęsinys pereitų metų rudenį Kaune buvusios smulkiųjų žemės ukio šakų parodos. Pernykštei parodai geriau tiko ruduo, tuo tarpu dabar rengiamai parodai geriau tinka vasaros pradžia. Parodoje bus du pagrindiniai skyriai: gyvulinkystė ir pramonė.

Gyvulinkystės skyriuje bus išstatyta apie 400 įvairių gyvulių. Jie beveik visi yra išauginti Lietuvoje. Tik vienas kitas yra įvežtas iš užsienio Lietuvon gyvulių veislei pagerinti. Parodoje bus išstatyta juodmargės, žalmargės ir žaliosios karvės ir buliai. Be to, bus išstatytos tos karvės, kurios per metus duoda daugiau, kaip 1000 litrų pieno. Iš viso parodoje bus išstatyta 170 raguočių, kilusių iš 50 su viršum ukių. Juos visus užaugino, daugiausia, smulkųs ir vidutiniai Lietuvos ukininkai.

Parodoje bus išstatyta apie 150 arklių. Jie bus sunkaus, lengvo ir vietinio tipo. Taip pat bus parodyti ir keli iš užsienių įvežti eržilai, kurie skirti Lietuvos arklių veislei pagerinti. Drauge bus išstatyti ir Lietuvos arkliai, kurie šiuo metu išvežami į Belgiją, Olandiją, Daniją ir Angliją. Parodoje dalis išstatytų arklių dalyvaus tuo metu netoli Kauno rengiamuose Lietuvos arklių lenktynėse. Parodoje bus išstatyta apie 50 kiaulių, kilusių iš 20 ukių., kurios visos yra išaugintos Lietuvoje ir vietinės veislės. Pramonės skyriuje savo gaminius išstatys apie 120 Lietuvos įmonių ir įstaigų. Maisto gaminių, gėrimų ir tabako pramonė atstovaus 24 įmonės, metalo pramonę — 19 įmonių, mineralo pramonę — 7 įmonės, medžio pramonę — 9 įmonės, odos pramonę — 6 įmonės, chemijos pramonę — 13 įmonių, tekstilės pramonę — 17 įmonių, gumos pramonę — 1 įmonė, poligrafiją, spaudą, statistiką, mokslo priemones — 7 įmonės ir įstaigos, elektrotechniką ir radio — 2 įmonės. Be to, parodoje dar dalyvaus krašto apsaugos, susisiekimo ir teisingumo ministerijų įstaigos bei įmonės ir didžiosios Lietuvos ukio tvirtovės "Maistas", "Lietukas", "Pienocentras" ir "Parama". Šios visos įmonės, beabėjo, duos visą Lietuvos pramonės vaizdą.

Čia suminėti tik pagrindiniai parodos skyriai. O jų bus daug ir mažesnių. Taigi, kaip matome, šioji metinė Lietuvos žemės ukio ir pramonės paroda bus iš tiesų gana didelė ir įdomi. Jai jau baigiama ruostis. Darbas artinasi prie galo, nes jau nė daug laiko ligi jos atidarymo. Lietuvos gyventojai busimąja paroda gyvai domisi ir rengiasi ją labai gausiai aplankyti. Manoma, kad parodos metu į Kauną iš visos Lietuvos suvažiuos apie 150.000 žmonių. Kelionė tiek Lietuvos gyventojams, tiek visiems į parodą atvykstantiems iš užsienių Lietuvos geležinkeliais ir kitomis susisiekimo priemonėmis yra per pusę atpiginta.

Tsb.

Mirė Seniausias Klaipėdos Krašto Šaulys

Gegužės 16 d. Naujapieviuose, Pagegių apskrityje mirė sulaukęs 80 metų vietos lietuvių visuomenės veikėjas Kristupas Augustaitis. Velionis dar jaunas budamas rašinėjo Tilžėje einantiems lietuvių laikraščiams patriotines eiles ir straipsnius. Iš pat jaunų dienų lig mirties buvo atkaklus lietuvių teisių ginėjas ir kovotojas už lietuvybę, plačiai apsiskaitęs, pažinęs Lietuvos istoriją. Dalyvaudamas politiniuose susirinkimuose gindamas lietuvių teises, visados pasiremdavo istoriniais faktais ir lengvai sukirsdavo savo politinių priešininkų vokietininkų užpuolimus. Nors dėl griežto lietuviško nusistatymo Klaipėdos krašte jis turėjo daug priešininkų, bet su visais gražiai sugyveno.

Savo apylinkėje su kitais keliais pasižymėjimais tautiškai susipratusiais lietuviais velionis daug dirbo Klaipėdos kraštui prie Didžiosios Lietuvos prijungti. Jis uoliai dirbo Mažosios Lietuvos gelbėjimo komitete, savo apylinkės lietuviškose organizacijose ir kitur. 1923 metais prasidėjus Klaipėdos krašto sukilimui, jo visi trys sunus dalyvavo sukilime, nes jie buvo išauginti lietuviškoje dvasioje. Velionis buvo uolus šaulys. Jis visame Klaipėdos krašte pagal savo amžių buvo seniausias šaulių organizacijoje. Daug kartų Kristupas Augustaitis kandidatavo į Klaipėdos krašto seimelį ir apskričių seimelius. Velionis kudikystės laikais buvo praradęs regėjimą ir tik suaugęs jį atgavo, todėl mokytis teko jau suaugusiam. Jis mirė senatve. — Tsb.

Į Lietuvą Parvež Rašytojo Jono Biliuno Palaikus

Prieš 29 metus dabartinėje Lenkijoje, Zakopanėje, mirė žymus Lietuvos rašytojas Jonas Biliunas. Jo palaikai ir ligšiol tebėra palaiduoti. Dabar jo draugai daro atitinkamų žygių rašytojo palaikams pargabenti į Lietuvą ir čia palaiduoti, nes ir pats Jonas Biliunas net savo raštuose prašė jį palaiduoti čia: "Kai numirsiu man pakaskit ant Šventosios upės kranto, kad žinotų kelias sodžių, kudikėlis kur užaugau." Manoma, kad Jono Biliuno palaikai bus pargabenti dar šiemet ir palaiduoti jo gimtinėje — Anykščiuose, ant Šventosios upės kranto.

Musų Jaunimas Filmoje

Jaunosios Lietuvos s-gos vyr. vadovybė prieš kiek laiko susirupino parodomąją jaunalietuvių gyvenimo filmą, kurioje butų sutelkta didieji są-gos įvykiai ir kita. Dabar s-gos kulturos vadovo A. Venslausko triusu ta filma jau parengta. Filma pavadinta "Jaunieji žengia". Ji sudaryta labai įdomiai. Pradžioje pavizduotą senoji Lietuva (piliakalniai ir senovės paminklai), atgimusioji Lietuva (karžygių paminklai), Tautos vadas Antanas Smetona šaukia jaunimą į darbą, lapkričio 3 d. jaunalietuvių suvažiavimas, Klaipėda, Nida, Santaros gyvenimas. Baigiamoji scena parodo Tris liepsnas, po kurių iškyla atvaduota Gedimino pilis Vilniuje.

Filma yra apie 1.300 mtr. ilgio; filmuota Linarto ir Dunajevo. Pirmą kartą filma bus parodyta Rygoje gegužės 14 d. Latvijos tautinės šventės išvakarėse vietos lietuvių "Laisvės draugijos suirinkime. Be to, ji vėliau bus siunčiama į provinciją, į rajonines šventes.

BIRUTĖS SALDAINIAI ŠVENTĖMS

BIRUTĖS SALDAINIAI

Ką tik atsiųsti iš Lietuvos Pavasario šventėms. Lietuvoj gaminti iš skanių vaisių ir saldumynų ir yra tinkama dovana visiems.

Šių saldainių dėžutė susideda iš keliolikos aukštos rušies saldumynų, kurie parsiduoda už 75c svaras, gi už $1. su persiuntimo lėšomis.

Prisiųsk mums $1. mes tamstai užtai prisiųsime dėžutę tų vaisinių, ką-tik iš Lietuvos atgabentų saldainių.

Palaikykime Lietuvos pramonę. Naudokime iš jos įgabentus produktus — lietuviškus saldainius. Su užsakymais kreipkitės šiuo adresu:

AMERIKOS LIETUVIS

14 VERNON STREET — WORCESTER, MASS.

MOTIEJUS A. ČIVINSKAS

Vienintėlis Lietuvių Graborius Worcestery

Patarnauju laidotuvėm ir išrandu voju automobilius įvairiems reikalams už prieinamiausia kaina. 25 mylių atstume nuo Worcesterio susisiekimo reikaluose, patarnauju už dyką. Kreipkitės — Tel. 5-5898.

340 HARDING STREET

Žagariečių Aguona

KASOS

(Tęsinys)

Mylė Gatutytė tarė žodį į tardytojus ir audijenciją. Po to ji prabilo:

— Pensijonate gvenu ketvirti metai; Idą Maldytę pažįstu daugiau kaip metai — esava bendrakambarės. Aš ją laikau rimta ir taikia musų rato drauge. Ida musų tarpe priešų neturėjo, o draugių daug, todėl čia esančiųjų tarpe nieko neįtariu!

— Myle Gatutyte, — dar klausė pirmininkė, — pasakyk tamsta mums apie Idos santykiavimą su čia buvusiais prieš nedorybės įvykimą!

— Diena prieš tai buvo šventadienis. Po pamaldų vaikštinėjome aikštėse, žaidėme visos su svečiais, kurie buvo čion leisti pensijonato valdybos. Išnakty, toj pačioj auditorijoj, su svečiais šokome. Dvyliktą valandą svečiai pensijonatą apleido ir mes užsidarėmė savo kambariuose. Kada aš įėjau mudviejų kambarin, Ida jame jau buvo— rengėsi gulti. Man įėjus, ji naktiniuose rubuose ir supintomis, ant nugaros nuleistomis kasomis. pripuolusi, mane ratu apsukdama, kalbėjo: — Miela mano Myle, mano kasos, mano turtas, visi jų grožį pastebi ir visi jas įsimyli! Ir šį vakarą tavo brolis jas gyrė. O! Jos visiems patinka... Tai mano brangiausias turtas — mano kasos!...

— Aš irgi jos kasas pagyriau. Ir tiesa, jos to vertos, nes tokio ypatingo grožio kasos tai tikrai didžiausias mergaitės turtas!

— Sugulėme atskirose lovose. Bertainiui valandos praslinkus, Ida paprašė manę patikrinti durų užraktą. Aš pasidomėjau jos bereikalingą atsargą, kurią ji man tik pirmą kartą parodė. Ji pasiteisino: — Tai be tikslo, bet nesąmoningas jausmas kažin kodėl mane šiąnakt baugina!.. — Aš duris užrakinau.

— Rytą, pabudusi po pirmo skambučio, pastebėjau ant stalo du juodu dryžu... Persigandusi nesąmoningai sušukau: — Kasos, kasos!... — Nuo mano šauksmo Ida pabudo ,sekdama mano žvilgsnius rankomis galvą glėbdama ėmė šaukti: — Kasos, kasos! Mano kasos!... — Mes abi šaukėmė: — Kasos!... — Į musų šauksmą prisirinko mergaičių, jos daužė duris, aš jas atidariau.

— O langai ar uždaryti buvo?!.. — kurčiai paklausė pirmininkė.

— Atdari! — atsakė liudininkė: — Bet į trečią aukštą įkopimas neįmanomas.

-- Savanorių, turinčių nuožiurą, prašau liudyti! — per pensne apžvelgdama studentes, ragino pirmininkė.

Visoms tylint, šalia vedėjos sėdįs vienas pensijonato valdytojas, p. Kalnius, pritrukęs kantrybės, prabilo:

— Kiek aš matau, čia susirinkusiųjų tarpe kaltininko nėra! Kaltininko nebuvimą liudija ir tas, kad jo neranda moterys, kurios panašiam darbui yra ekspertai. Žinoma, nusikaltimas neabejotinai rimtas, liečias ir vyrus. Butent, jei mes, vyrai, tokius įvykius ignoruosime, tai moterys prie vyrų dar glaudžiau prisišlies. Tada netik pretenduos į lygias teises visuomenėj, bet ir musų išvaizda bus pamėgdžiojama. Todėl nusikaltėlio reikia ieškoti tik išorėj, ir radus jį, patariu nesigailėti nubausti, o šiuomi čia tardymą baigti!

Visi posėdininkai pritarė ir pirmininkė tardymą baigdama ragino studentes rinkti žinias. Ir, nors mažiausiam įtarimui atsiradus, ketino tardyma pradėti iš naujo.

Ida, stalo kampą apglėbusi, garsiai kukčiojo. Tardytojos ir tos, kurios kaip mumijos tardymo metu užstaly sėdėjo, dabar ratu apspitusios Idą ramino. Ir vyrai tardytojai, nepamesdami savigarbos, bury prie staló stovėdami negailėjo jai užuojautos žodžio, nors ir nedidelio.

Studentės tardymu nepatenkintos. Jas smalsumas deginte tebedegino, užtat nejudėdamos iš vietų kalbėjo choru ir rodė aiškų nepasitenkinimą tardytojomis, net nuskriaustąjai užuojautos savy mažai berado.

Kai visi svečiai erzėjo viena savimi pasitikinčio veido ir padėties nujautimą rodančių akių studentė pakilusi iš vietos vidury svetainės sušuko:

— Aš žinau kaltininkę, aš!..

Nuskriaustosios veidas pragiedrėjo. Akimirkniu užstaly susirikiavo tardytojai ir kurti tyla apglobė auditoriją, kurioj tebuvo girdimi liudininkės drąsųs į tardytojus žengianti žingsniai.

— Mano vardas Irena Juraitytė! — nėkieno nekviesta, lėtai, išdidžiai priėjusi prie tardytojų stalo tarė, visų pensijonačių visame kame tikslumo pavyzdys ir nuskriaustosios artima draugė.

Pensijonato ir tardymo vedėjos, pamačiusios prieš save stovinčią Ireną, suprato savo žioplumą. Tada jos atsiminė Irenos du išsišokimus tardymo metu, butent: — Tam darbui tikrai sveiko proto reikėjo! ir "absurdas"! Abi vedėjos už tai sau išmėtinėjo, bet apmaudą slėpdamos laikėsi kukliai, deramose pozose. Pirmininkės teise pasinaudodama, pensijonato valdybos dalyvė slegiančiu balsu prabilo:

— Sakyk, Irena, kas kaltininkas?

Irena, pažvelgusi į Idą gailesčio ir pagiežos žvilgsniais, ir, lyg išaugdama, tiesdamasi į tardytojus, drąsiai prabilo, pakartodama:

— Mano vardas Irena Juraitytė. Esu devyniolikos metų. Pensijonate esu tik pusmetį, ir tik tam, kad Idos plaukus nukirpti! Aš juos nukirpau!...

— Irena! Irena!... — staiga instinktyviai sušuko nuskriaustoji.

— Irena!?.. — choru sušuko pensijonatės.

— To betruko musų švariai įstaigai!.. — lementavo pensijonato personalas, o pirmininkė nejučiomis taip smarkiai ranka smogė į stalą, kad pensne stiklai subirėjo, tik auksu švituoją rėmeliai rankoj virpančiai kresleno... Tačiau, nekreipdama į tai dėmesio, pirmininkė ragino atidengti prieš čia esančius nusikaltimo priežastį ir eigą sa-

— Irena, pati prisipažinai! Gerai!.. Bet da-

— Irena, pati prisipažinai! eGrai!.. Bet dabar leisk mums tavimi pasitikėti, kad teisingai liudysi, nežiurint ir to, kad tikslą pasieksi. Bet, nors butų ir dėl rimtos priežasties, tu neišsiteisinsi, nes įsigaudama čia piktu tikslu įžeidei pavyzdingą, populiarią musų įstaigą!.. Todėl savo kaltumą čia liudysi tik dėl vidujinės Y. N. pensijonato tvarkos, o už tikslų nedorybei vykdyti čia įsigavimą tave pavesim valdžios teismui!

— Esu visam kam pasirengusi! — rimtai atsakė Irena. Ir, tartum vidury kovos, kurioj savy pajuto dvasinės pergalės žiburėlį, pradėjo pakeltu balsu:

— Per visą pusmetį tam buvau pasirengusi ir be vargo kasdien galėjau tą padaryti... Bet Idos geraširdystė visiems, taip pat ir man, neleido keršto įvykdyti. Bet užvakar tikslas visai į vėžes pakrypo....

Čia Irena nuščiuvo ir joje matėsi susikaupimas, lyg į kalną lipti. Prieš tardytojų stalą ji stovėjo tiesiai kaip bokštas; jos raudonos lupos buvo suglaustos ir akys, iš po tankių, ilgų blakstienų ruščią ugnį aplink žerdamos, darė ją ne kokia nors blogo kaltininke, bet kaltintoja ir pikto siaubo nugalėtoja.. . Ji drąsiai apžvelgė tardytojus, studentes ir ilgiau sustojusi prie Idos tarė:

— Užvakar, šokių salione, Mylės Gatutytės brolis tik su Ida tešoko, ir jos kasos neslepiamai jį pavergė. Jos jį skaudžiai pavergė! Aš, gelbėdama jį nuo galutinos vergijos, o gal ir žuties, naktį, jai miegant, nukirpau jas!.. — aukštu tonu, tartum kokį tikrai didvyrišką darbą padariusi, ji užbaigė ir ramiai atsigrįžusi atsisėdo pirmaeilėn kėdėn..

— Kokiu budu įėjai Idos kambarin?! — paklausė jos pirmininkė.

— Štai! — parodė ji raktą: — Tą čia atvykdama atsinešiau su daug kitų, kurie netiko...

— Kodėl Gatutytės brolį gelbėjai?! — dar paklausė pirmininkė.

— Kad tos juodos geliančios gyvatės jo nenunuodytų! — su pagieža, ištiestu pirštu parodė į guliančias ant stalo dvi juodas kasas...

— Kas gi del kasų turėtų žuti?!.. — nesuprasdama esmės, teiravosi pirmininkė.

© NEWS-WEEK

NERAMUS BĖGIKAS

Clingendaal pašoko aukštyn, prasidėjus lenktynėms, numetė jojiką ir pabėgo, Belmont Parke, New Yorke

DIDELĖ EKSKURSIJA

Į LIETUVĄ

Dideliu ir populiariu garlaiviu

STATENDAM

Išplauks iš New Yorko

LIEPOS 21, 1936

Į KLAIPĖDĄ (per Rotterdamą)

RUOŠIA LIETUVIŲ LAIVAKORČIŲ AGENTŲ SĄJUNGA AMERIKOJE

Norėdami informacijų kreipkitės į:

COSMOPOLITAN TRAVEL SERVICE
Prop. J. AMBRAZIEJUS
168 Grand St., Brooklyn, N. Y.

"AMERIKOS LIETUVIS"
14 Vernon St., Worcester, Mass.

P. BARTKEVICIUS
678 N. Main St., Montello, Mass.

"DIRVA"
6820 Superior Ave., Cleveland, O.

P. MOLIS
1730—24th St., Detroit, Mich.

"NAUJIENOS"
1739 So. Halsted St., Chicago, Ill.

J. SEKYS
433 Park St., Hartford, Conn.

A. S. TREČIOKAS
197 Adams St., Newark, N. J.

A. VARAŠIUS
1200 Carson St.,
S.S. Pittsburgh, Pa.

VIENYBE TRAVEL BUREAU
193 Grand St., Brooklyn, N. Y.

C. J. WASHNER
1921 Carson St.
S.S. Pittsburgh, Pa.

HOLLAND-AMERICA LINE

gerove, Vaičaitis stengėsi tą sugedusią visuomenę taisyti. Savo satyromis bara įvairius gyvenimo iškrypelius, ypač inteligentus, kad jie, dėl savo asmens reikalų, užmiršta tėvynę, veda svetimtautes, kalba nelietuviškai, yra tinginiai, savanaudžiai. Matydamas sunkų liaudies gyvenimą, jos nekaltina, tik barasi, kam ji pati duodasi išnaudojama.

Vaiačičiui gana gerai sekėsi eilėraščius versti iš svetimų kalbų į lietuvių kalbą. Bene garsiausi jo verstiniai eilėraščiai yra: "Kur bakužė samanota", "Nesvetingos juodos jurės" ir "Šikštuolis riteris".

Iš viso Pranas Vaičaitis sukurė 105 eilėraščius. Jo reikšmė lietuvių literaturai yra nemaža. Visuomenė jo kurinius skaito lygiai, kaip Maironio ir Kudirkos. Dauguma jo dainų šiandien skamba Lietuvos plotuose, yra mėgiamos, visiems žinomos ir dainuojamos. Tai rodo, kad Vaičaičio kuryba yra visiems artima ir suprantama. Tsb.

Iš Musų Kampelio

Patarlė sako: jei pypkė ruksta, tai viskas gerai, nieko netruksta! Viskas teisybė ką žmonės sako, tik pernai draudė sodint tabako... Nėra tabako, valio Tėvynė! ne veltui bočiai tave apgynė... Šiaip nieko blogo, gyventi miela, laukiam, žadėio atskristi Kiela. Darius ir Vaitkus kaip skrist nežino, savo lėktuvus jie sugadino. Ot, skriski šitaip kaip skrenda gandras tai busi vyras gudrus ir mandras!

Geriausis pelnas tai iš skridimo, ir musų žmonės jau rengtis ima. Kam laukti litų žiurint iš tolo, statom lėktuvus ir skriskim — solo! Pas mus tik krizis mielas dėduli, ir vietoj, lito, trauksim mėnulį... Rašykit raštą ir siųskit laiškų, tiktai įdėkit dolerių, aišku! Mums išrašykit gerą gazietą, norim žinoti kas yr' ant svieto. Good-bye! **Vk. Trs.**

JUOKAI

Redaktorius: — Jusų apysaka mums netinka. Mes tokių šlamštų nespausdinam.

Autorius: — "Mes nespausdinam!" Koks įsivaizdavimas! Kiti irgi nespausdina.

TRUPUTĮ PRAREGĖJO

Pacientas: — Mano akys nė kiek negerėja, matau, kad tik be reikalo leidžiu pinigus gydymui.

Daktaras: Aha, kai ką jus vis dėlto jau matot.

DAINININKĖ DUKTĖ BRANGIAI KAINUOJA

— Kodėl jusų duktė jau nebesimoko dainuoti?

— Kad, matot, per brangiai kainuoja.

— Jums, tokių didelių namų savininkui, per brangiai kainuoja!

Taip, visi nuomininkai žada išsikelti, jei duktė dar bent kartą uždainuos.

SAU NEPALANKI LOGIKA

Mokytojas: — Juozuk, tu taip blogai elgiesi, kad nevertas sėdėt prie padorių vaikų; eik čia ir sėsk šalia manęs.

Juokingiausia figura. Dama, įėjusi į komiškų žaislų parduotuvę, sako pardavėjui: "Gal galėčiau pamatyti pačią juokingiausią jusų krautuvės figurą?"

—Pardavėjas, priėjęs prie krautuvės vedėjo durų, sako: "Pone, vedėjau, viena dama nori jus pamatyti?"

Diplomatiškai. Miulerio namuose tokia tradicija, kad vaikai prie svečių nei kalba nei valgo, o mandagiai sėdi prie stalo. Kai ant stalo mažai beliko valgių, mažiausias Miulerio sunus pašnibždėjo motinai: "Sakyk, mama, ar maži vaikai, mirę badu, irgi eina į dangų?"

Neteisingas teismas. Kalėjimo gydytojas, apžiurėdamas sunkiųjų darbų kalėjimo kalinį, sako: "Aš bijau, kad tik tamstos dienos nebutų jau suskaitytos". — Kalinys: "A-a, ar aš nesakiau, kad teismas neteisingas; aš begyvensiu kelias dienas, o teismas priteisė 15 metų kalėti".

Anglų jumoras. "Buk tamsta toks malonus, pasakyk man savo siuvėjo adresą", kreipės vienoj draugėj vienas anglas į kitą. — "Mielai tai padarysiu", atsakė šis, "tik su sąlyga, jei tamsta siuvėjui nepasakysi manojo adreso".

Šeimyninis pasikalbėjimas. "Mamyte, ar aš pereitą savaitę buvau geras?" — "Taip, vaikeli". — "Ar mamyt, tu manim pasitiki?" — "Taip, vaikeli". — "Tai kodėl slepi uogienę?"

Pagydė. Daktaras: "Pone N., ar miego milteliai, kuriuos tamstai prirašiau, kiek pagelbėjo?" — Pacientas: "Puikiausiai, pone daktare, prašau dar prirašyti. Nuo to laiko, kai tamsta man juos prirašei, nebeturiu jokių sunkumų. Kai naktį pareinu, žmona puikiausiai miega".

POETAS PRANAS VAIČAITIS (JO GIMIMO 60 METŲ SUKAKTUVĖMS)

Ne vieną pasižymėjusį ir Lietuvai daug žadėjusį vyrą, vos pradėjusį rodyti savo kurybines jėgas, žiauri mirtis nuvarė į kapus. Panašaus likimo sulaukė ir Suvalkų krašto dainius Pranas Vaičaitis, gimęs 1876 m. vasario 10-tą dieną, Šakių apskr. Sintautų parapijoje, Santakų kaime. Pranas buvo vyriausias Vaičaičių sunus ir todel, baigęs 6 metus, žiemomis pradėjo mokytis Sintautuose, o vasaromis turėjo ganyti gyvulius. Po kelių metų, dėdės kun. Vaičekausko padedamas, Pranas įstojo į Mariampolės gimnaziją.

Anais laikais dauguma tėvų leisdami sunus gimnazijon, tikėjo juos busiant kunigais. Panašį mintis buvo ir Vaičaičių galvoje. 1895 metais Pranas baigė Marijampolės gimnaziją. Nenorėdamas pykinti tėvų, jis važiuoja į Seinų Kunigų Seminariją laikyti egzaminų. Bet jis, sakoma, tyčiomis neišlaikęs. Tėvas ant jo labai supikęs ir pasakęs: "Nenoriu tavęs žinoti." Per vasarą dėl jo pasielgimo su seminarija, Pranas dažnai matydavo savo motiną verkiančią ir jam prikaišiojančią: "Neklausei musų; ką gražiai kunigų begyvenęs, busi prastas su guzikais lupikėlis". (vadinasi žemas rusų valdininkas).

Vaičaičiai, matydami iš Prano kunigo nepadarysią, leido sunų mokytis į Petrapilio universitetą, kur jis studijavo teisių ir ekonomijos mokslus. Prof. E. Valterio padedamas Pranas surado privatinių pamokų, iš kurių ir gyveno. Antrais studijavimo metais gavo 300 rublių metinę stipendiją. Dalį šios stipendijos ir turėtas sutaupas siuntė į namus sergančiai motinai gydyti.

Tuo laiku Suvalkų krašte siautė labai didelis lietuvių persekiotojas ir engėjas žandarų viršininkaks Vonsiackis. Į jo rankas pakliuvo Vaičaičiai: tėvas ir sunus studentas. Kalėjimas visišai sunaikino Prano sveikatą. Išėjęs iš kalėjimo, jis vėl smuko į Petrapilį toliau tęsti mokslų. 1900 Vaičaitis baigė universitetą, bet dar norėjo Belgijoje pagilinti komercinių mokslų studijas. Tačiau šio savo sumanymo jau neįvykdė ir 1901 m. rugsėjo 21 d. toje jo taip gražiai apdainuotoje samanatoje bakužėje mirė. Palaiduotas Sintautų kapuose. Vėliau, Saliamonas Banaitis, surinkęs aukų ant jo kapo pastatė paminklą, kuriame iškalė lyrą, įdėjo Prano fotografiją ir įrašė paties dainiaus sukurtus žodžius: "Vai lėkite dainos iš vargo nupintos. Iš kaimo į kaimą pas jaunus, senus. Paguoskite širdis nelaimiu sutrintas. Nušluostykit ašaras, kelkit jausmus".

Pranas Vaičaitis buvo lėtas, tylus, daugiau galvojantis, negu kalbantis žmogus. Savo nuomenę reikšdavo rimtai, šaltai. Tvirtai laikėsi duotojo žodžio. Taip pat buvo religingas, bet nemėgo save viešai rodyti. Su kitokių įsitikinimų žmonėmis jis labai gražiai sugyvendavo. Jis buvo tikras lietuvis, idealistas, tautinės sąmonės žadintojas. Nemėgo sulenkėjusių lietuvių, kuriems gana daug kliudavo jo eilėraščiuose. Jis pats budamas valstiečių vaikas, gerai atjautė jų vargus ir gyvenime bei raštuose gynė skriaudžiamuosius luomus.

Eilėraščius pradėjo rašyti, vos pradėjęs mokytis gimnazijoje. Kalbama, kad jis, pamatęs per kiemą ateinančius rusų žandarus, tuos pirmuosius kurinius įmetęs krosnin ir sudeginęs. Pirmuosius raštus jis spausdino Amerikoje "Vienybėje lietuvininkų" ir Prusuose ėjusiame "Ukininke", pasirašydamas slapyvardžiu "Pranciškus Sekupasaka".

Savo kuryboje Pranas Vaičaitis gana aiškiai atvaizdavo to laiko visuomenę, visur reikšdamas tyrius jausmus, užjausdamas tuos, kuriuos vargas ir skausmas be pasigailėjimo slėgė. Jis visas buvo atsidavęs tėvynei ir vargstantiems tautiečiams. Pranas Vaičaitis dainuoja apie senovės lietuvių gyvenimą, mini Perkuną, vėles. Tai medžiaga, paimta iš lietuvių pasakų, padavimų ir liaudies dainų. Kai kuriuose eilėraščiuose Pranas Vaičaitis aprašė tėvynės vargus ir pranašavo jai laisvą ateitį. Rupindamasis visuomenės gerove, Vaičaitis stengėsi tą sugedusią visuomenę taisyti. Savo satyromis bara įvairius gyvenimo iškrypelius, ypač inteligentus, kad jie, dėl savo asmens reikalų, užmiršta tėvynę, veda svetimtautes, kalba nelietuviškai, yra tinginiai, savanaudžiai. Matydamas sunkų liaudies gyvenimą, jos nekaltina, tik barasi, kam ji pati duodasi išnaudojama.

Vaiačičiui gana gerai sekėsi eilėraščius versti iš svetimų kalbų į lietuvių kalbą. Bene garsiausi jo verstiniai eilėraščiai yra: "Kur bakužė samanota", "Nesvetingos juodos jurės" ir "Šikštuolis riteris".

Iš viso Pranas Vaičaitis sukurė 105 eilėraščius. Jo reikšmė lietuvių literaturai yra nemaža. Visuomenė jo kurinius skaito lygiai, kaip Maironio ir Kudirkos. Dauguma jo dainų šiandien skamba Lietuvos plotuose, yra mėgiamos, visiems žinomos ir dainuojamos. Tai rodo, kad Vaičaičio kuryba yra visiems artima ir suprantama. Tsb.

— Taip, dėl kasų, ir tai dėl tų! — vėl su pagieža tiesdama ranką stalan sutrikusiu balsu kartojo: — Dėl tų, dėl tų, dėl tų!...

— Ar seniai pažįsti Gatutytės brolį?

— Tada pirmą kartą pamačiau!

— Ir tik jį galbėdama, kaip sakai, nuo pražuties, tą darei?!... — sarkastiškai dar paklausė pirmininkė.

— Taip... Jo vergijmo momento eiga mane padrąsino kerštą įvykdyti!...

— Ar simpatizavai Gatutytės broliui?...

— Tik kaip kiekvienam patekusiam į pinkles žmogui...

— Tik tiek!

— Tai, pagaliau, už ką keršijai?

— Už brolio pražutį!...

Pirmininkė sudominta atsakymų, kiek švelnesniu, smalsiu balsu kvietė ją, sakydama:

Irena, eikš prie stalo ir sakyk į gerbiamus tardytojus ir tardytojas aiškią Idos kasų nukirpimo priežastį!

Irena, priėjusi prie stalo, dar kartą išdidžiai apžvelgė tardytojus ir susidomėjimu alsuojančias sudentes, pusiau pagiežo, pusiau atgailos žvilgsnį metusi į Idą ir jos ant stalo gulinčias kasas, pradėjo:

— Kalbant apie brolio žutį, aš kalbu apie savąjį brolį! — to sakinio kirčiais ji tartum visų klausė — ar dabar suprantate?

— Mano brolis Kazys grįžęs iš universiteto tarnavo valstybės bankę kasininku. Jis buvo patenkintas, o šeima: tėtis, mama, sesuo ir aš tuo džiaugėmės. Aš jį labai mylėjau ir jis mane taip pat — buvova tikri draugai! Seni tėvai džiaugėsi juo ir jo medžiagine parama. Po metų tarnybos brolis kartą parėjo susirupinęs, ka mes visi pastebėjom. Jis i klausinėjimus atsakė: — Plėšikai apiplėšė banką ir kaip kam ką tik ir gyvybės neatėmė!

— Vis delto stebėtinas įvykis, — susijaudinęs kalbėjo brolis: — Banke buvome dvidešimts žmonių, o jie tik keturi — ir be susirėmimų ar aukų, kas tokiuose įvykiuose nenaujiena, apie pusmilioninę sumą — auksu ir banknotais — išnešė!!!

— Ir jų pataikymas — kada banke daugiausia pinigų buta ir, kas įdomiausia, kad jiems nereikalingus vekselius ir kitus vertingus dokumentu suspėjo ten pat išskyrę palikti...

Gabus darbas, vis dėlto, geri mechanikai savo amate! — kalbėjo brolis ir karčiai nusišypsojęs tęsė: — Tarp išgąsčio buvo ir juoko! Įsivaizduokite tik tokią sceną: mes, dvidešimts žmonių, stovime savo vietose, rankas aukštyn iškėlę; jaunas, kerota galva, jeruzolimietis stovi savo vietoj netoli kampo, rankas įtemptai iškėlęs, o kinkos baisiausiai dreba — lyg įnirtusio žasino sparnai, indijinės gelumbės jo kelinės nepadengia baimės žymių; senas, tradicine ilga balta barzda diskonterius, iš baimės kažin kokiu budu užlindęs už virpančio jeruzolimiečio, irgi linguodamas barzdą virpina... Abu virpa: vienas, visas virpėdamas, kojas į šalis skerėčioja, o antrasis barzdą į žemę linguoja, o abu baisiausiai virpa. — Tikra originaliausios baimės scena!

— Vienas piktadarys, revolveriu taikydamas į kampe susispietusį banko personalą, šypsosi iš judriosios, baimingai besikamuojančios scenos kitam banko kampe. Jo juodo žibančios garbanos, kyšančios iš po kepurės, elektros šviesoj banguoja aksomo vilnimis. Aš, kitame kampe, iškeltomis rankomis, tėmydamas baimės kreslenamą sceną ir to šypsančio smurtininko aksomu vilniuojančius plaukus, atsiminiau mano mielos mergelės plaukus — kasas; užmiršęs baimę ir pavojų lengvai nusišypsojau ir buvau benuleidžias žemyn rankas tik išgirdęs smurtininko įspėjimą to nepadariau. (Bus daugiau).

Vietos žinios

Sugryžę Atstovai Pasakoja Įspudžius

S.L.A. seimo atstovai, J. Dvareckas, A. Katkauskas ir Ona Zinkiutė, sugryžo antradienį namon. Ypač Ona Zinkiutė moka labai gyvai ir įdomiai nupasakoti savo įspudžius iš seimo ir kelionės į Clevelandą ir atgal skirtingu keliu. Kadangi atstovai keliavo automobiliu, jiems teko važiuoti per aukštus kalnus, nuo kurių bile kada galėjo nusirist didelis akmuo, vienok kelionė buvo be jokios nelaimės. Jie buvo aplankyt Didžiųjų Ežerų Parodą, kuri atsidarė Clevelande, birželio 27-tą dieną. Tą pačią dieną išvyko į pietines valstijas iki Virginijos, paskui Washington, D. C., Baltimore, Md., Philadelphia, New York ir iš ten į Worcesterį. Ona Zinkiutė prižadėjo parašyt savo įspudžius apie seimą ir kelionę.

Apart viršminėtų atstovų iš Worcesterio SLA seime dalyvavo vietinis gydytojas dr. F. Vaišnora ir žymi dainininkė panelė J. Metrikaitė.

Lankėsi Artistas Olšauskas

Pereitą savaitę Worcestery lankėsi žinomas Amerikos lietuviams artistas dainininkas Juozas Olšauskas pas Stasį ir Viktoriją Purvinskus. Aplankė savo draugus ir gimines taipgi. Olšauskas dabar yra Amsterdamo lietuvių parapijos vargonininkas.

Studentų ir Profesionalų Seimas

Marianapolio kolegijos rumuose, liepos 7 ir 8 dienomis, įvyks A.L.K. Studentų ir Profesionalų seimas. Seimo pradžia bus Kolegijos koplyčioj su iškilmingomis pamaldomis, gi sesijos bus laikomos Kolegijos salėj. Antradienio vakare įvyks koncertas ir judomieji paveikslai, gi trečiadienio vakare, šokiai. Seime ims dalyvumą Lietuvos Pavasarininkų atstovai, Dr. Juozas Leimonas ir p. Juozas Laučka. Susirinks daug garbingų svečių ir organizacijos narių ir rėmėjų iš artimų ir tolimų kolonijų.

Kun. J. Bakanas Atholy

Kun. Jonas J. Bakaknas, Aušros Vartų bažnyčios vikaras paskirtas liglaikinai į Šv. Kazimiero bažnyčią Athol, Mass. Jisai pavaduos kun. Pijui Juraičiui, Athol lietuvių klebonui, kurs išvyko birželio mėnesy aplankyt Lietuvą. Kunigai iš Marianapolio kolegijos, Thompson, Conn. asistuos kun. Konstantinui Vasiui, Aušros Vartų parapijos klebonui.

Grįžo iš S.L.A. Seimo

Birželio 30 d. iš SLA. seimo Clevelande grįžo du Worcesterio delegatai pp. J. Dvareckas ir A. Katkauskas. Apie savo įspudžius dar nespėjo mums pranešti, bet tikimės minėti musų delegatai teiksis pasidalinti su musų skaitytojais savo įspudžiais iš Clevelando.

V. V. S. Skyriaus Parengimas

Sekmadienį, birželio 21-mą, Vilniui Vaduoti Sąjungos Skyrius surengė gegužinę, kuri visais atžvilgiais pasisekė, Babrausko ukio girioje. Nors žmonių neperdaug atsilankė, tačiaus pelno liko. Pinigai trumpoje ateityje bus pasiųsti į Lietuvą Vilniaus Atvadavimui. Šis skyrius reiškia širdingą padėką visiems dalyviams ir darbuotojams. V. K.

Keliauna Lietuvon

Iš birželio mėnesio paskutinės dienos į liepos pirmą dieną, keturi Worcesterio lietuviai išvyko Lietuvon praleisti vasarą. Pasažierai buvo šie: Ieva Mašcinskienė, nuo 35 Canton gatvės; Katrina Digriutė, 18 Sterling gatvės; Juozas Matulevičius, 19 Aetna gatvės ir Rokas Čiras, 4 So. Ward gatvės. Didelis burelis keleivių giminių ir draugų buvo stoty ir palydėjo juos iki traukinio, kurs nuvežė Worcesteriečius 1:20 valandą ryto į New Yorką. New Yorke, laivu "Gripsholm", kartu su lietuvių ekskursija, keliaus Lietuvon. Visi keliautojai apsistos skirtingose Lietuvos apskrityse.

Viršminėtiem pasažieram dokumentai ir kelionės reikalai buvo parupinti "Amerikos Lietuvio" agenturos, 14 Vernon gatvės, Worcester, Mass.

Vienybiečiai Worcesteryje

Prieš kurį laiką iš New Yorko per Bostoną ir Brocktoną čia Vienybės reikalais atvyko Vienybės redakcijos štabo nariai J. Kruzė ir J. Tamas. Kiek teko patirti jiedu rengia Massachusetts ir Naujosios Anglijos speciališką Vienybės laidą; renka istorišką medžiagą iš lietuvių gyvenimo.

Svečias iš Washingtono

Birželio 30 d. iš Washingtono D. C. į Worcesterį atvyko J. Čižauskas, kelias atostogų dienas praleisti pas savo pažįstamus ir draugus. Prieš keletą metų p. Čižauskas gyveno Worcestery ir čia turėjo instiliatoriaus (piumerio) biznį.

Milžiniškas Išvažiavimas Per Dvi Dieni

Šv. Jurgio Pašalpinė draugija rengia gegužinę šeštadienį ir sekmadienį, liepos 4-tą ir 5-tą, Maironio Parke, prie pat Quinsigamond ežero. Draugija kviečia visus iš toli ir arti atsilankyti į šį išvažiavimą, o užtikrinam, kad busite patenkinti ir praleisite laiką linksmai grajinant muzikai. Įžanga į parką nemokamai.

Ypatingos Kainos Šventėms

NORE'S gėrymų krautuvė parupino nepaprastų nupiginimų savo klijentams šioms Jungtinių Valstijų nepriklausomybės paminėjimo šventėms. Tarp kitų nupiginimų, rasite puikiausius senus Kalifornijos vynus—"Port, Sherry, Muscatel", kurių kaina sekanti: už penktą 39c, pirmiau 69; už ½ galiono 79c, pirmiau 99c; už galioną $1.55, pirmiau $1.95. Dar norime paminėti kitą nepaprastą vertę: tyra distiliuota kadugių degtinė šventėms parsiduos sekančiai: už puskvortę, 49c, paprastai 60c; už galioną 95c, paprasta vertė $1.15. Kas šeštadienį šioje krautuvėje rasite tikrai vertingų pirkinių už nupigintas kainas. Užlaikome pilniausį pasirinkimą Worcestery. Žemiausios kainos už alų — vyną ir kitus gėrymus. **NORE'S — 155-159 Water gatvės, Tel. 3-0250 — Worcester, Mass.**

FOOD BROCKELMAN BROS. INC. MERCHANTS

WORCESTER MARKET

FRONT GATVĖS MARKETAS | LINCOLN AIKŠTĖS MARKETAS

VISOKIŲ VALGIŲ KETVIRTOS DIENOS ŠVENTĖM

Lašišos – Žali Žirniai – Klamsai

Java Pekoe Arbata ½ sv. 14c – sv. 27c

Santos Kava, geriausios rušies 2 sv. 27c

Lietuvių Radijo Programa

Prašome užsistatyt savo radijus — WHDH stoties (830 kilocikliaus) kaip 9:30 ryte šį sekmadienį.

Worcesterio ir apylinkės lietuviam parupinta šioji programa per pasidarbavimą **The Yeshinskas Insurance Agency, 12-A Vernon St., Worcester, Mass.**

Šios savaitės radio programas bus sekantis:

1 — Ben Simmons orkestra iš Poquonock, Conn. 2 — Ona Mineikiutė, dainininkė iš Montello. 3 — Pranas Kraučiunas ir Mykolas Petrušaitis iš South Bostono pagriež kornetų duetą.

Prašome neužmiršt parašyt laišką ar atvirutę į stotį WHDH, pranešdami kaip patiko programa arba prašykite kokias dainas norėtumet išgirst? Adresuokite: Radijo Korporacija, 73 Farragut Rd., So. Boston, Mass.

METINĖ LIETUVIŲ DIENA

Tukstančiai lietuvių iš visų netolimų valstijų ketina imti dalyvumą išvažiavime, kurs įvyks Marianapolio kolegijoj, liepos 4-tą dieną. Toj dienoj įvyks metinė Naujosios Anglijos Lietuvių Diena.

Lietuvių Diena prasidės iškilmingomis pamaldomis 10-tą valandą ryto, vasaros laiku. Kun. Jonas J. Jakaitis, M.I.C., Tėvų Marijonų provinciolas bus celebrantas. Kun. J. Jakaitis išvyks iš New Yorko pirmadienį, liepos 6-tą į Lietuvą ir Italiją. Jisai bus Europoje per tris mėnesius. Romoje įvyks Tėvų Marijonų suvažiavimas, kur gerbiamas provinciolas ims dalyvumą. Kun. J. Jakaitis, klebonaudamas Šv. Kazimiero parapijoj, nuo 1913 iki 1929 metų, kada įstojo į Tėvų Marijonų Kongregaciją, pakėlė šią koloniją į gan aukštą laipsnį, kad net ir šiandien vietos lietuviai dažnai mini jo nuveiktus didelius darbus ne tik Amerikos Lietuvių, bet ir tėvynės Lietuvos naudai.

Po iškilmingų mišių, įvyks Lietuvių Dienos programa. Programa bus labai įvairi. Tarp svarbesnių programos dalių bus: Dainų Šventė; olimpiada; imtynės, risis garsųs lietuviai ristikai, vadovaujant K. Poželai; švilpukų orkestras iš 80 berniukų; sviedinys — Norwoodo su Lawrenceo vyčiais; šokiai, griežiant Melodians orkestrui nuo 3-čios valandos po-pietų iki 8-tos vakare; ir traukimas dovanų.

Nuošimtis už Taupymo Įdėlius Sumažinamas

Keturi Worcesterio taupymo bankai nubalsavo sumažint mokestį už taupymo įdėlius depozitoriams nuo 3 iki 2½ nuošimčio kas metai. Worcester Five Cents Savings bankas pranešė kad bankas mokės tiktai 2½ nuošimčio kas metai. Jisai pareiškė, kad bankai neturi galimybės uždirbt daugiau negu tiek. Bankai kurie nubalsavo sumažint nuošimtį yra sekantieji: Worcester County Institution for Savings, Worcester Mechanics Savings Bank, People's Savings Bank ir Worcester Five Cents Savings Bank. Bay State Savings bankas nutars rugsėjo mėnesy apie sumažinimą, bet manoma, kad ir tas bankas sumažins. Per paskutinius ir daugiau metus, bankai mokėdavo po 3 nuošimtį į metus už taupomus pinigus, prieš tai buvo po 4 ir kaikuriuose po 5 nuošimčių kas metai.

Bus Daugiau Darbų

Buvusios Wickwire—Spencer Steel kompanijos dirbtuvė, 69 Hammond gatvės šiomis dienomis perėjo į Lyon Realty korporacijos rankas. Pirmiausia, čia įsisteigė Wright Wire kompanija, vėliau Wickwire—Spencer Steel kompanija. Per paskutinius penkis metus, dirbtuvė buvo uždaryta ir priklausė Chase National bankui, New Yorke. Dirbtuvė susideda iš 27 atskirų trobesų, nuo vieno iki keturių aukštų, užima 315,390 keturkampių pėdų, ir prieina prie Boston — Albany gelžkelio.

Viena dirbtuvės dalis bus užimta Lyon brolių korporacijos, kurios dabartinis adresas yra 31 Millbury gatvės. Šioji įmonė pardavinėja salyklus ir įtaisymus alaus varyklom. Likusieji trobesiai bus atnaujinti, pataisyti ir išnuomuoti pramonės įstaigoms greitu laiku.

DR. JONAS ŠLIUPAS WORCESTERY

Liepos 1-mą dieną Dr. Jonas Šliupas, žymus aušrininkas kalbėjo Lietuvių Ukėsų Kliubo salėje. Jam prakalbas surengė S.L.A. 57 ir 318 kuopa. Pirmininku buvo Antanas Kriaučialis. Prieš pradėsiant prakalbas, buvo išpildyta dalis muzikalio programo vadovaujant Jonui Dirveliui, žymiam vietos smuikininkui prie akompanistės Aldonos Gražiulytės. Tarpe kitų muzikos posmų svečio paegrbimui buvo sugriežta Lietuvos himnas — Lietuva Tėvynė Musų....

Dr. Jonas Šliupas šį sykį kalbėjo išlengvo, jaukiu tonu. Jis nuo pradžios nurodė lietuvių tautos praeities istoriją, kad lietuvių tauta yra viena iš užsilikusių senesnių tautų, kaip jis žinąs, turi 25,000 metų amžiaus. Nurodė kaip ji kovojo ir sumušė Mongolų Haną, sutruškino Kryžiokus Tanenberge prie Žalgirio. Prisiminė apie didingą Lietuvos praeitį, jos kunigaikščius Keistutį, Vytautą ir ant galo Jogailos laikus — Lietuvos Lenkų uniją. Jau 10-me šimtmetyje po Kr. gm. lietuviai stovėjo aukštesnėj kulturoj už germanus ir kitas tautas, kurioms lietuvių kultura teko pasinaudot.

Baigdamas istorinius lietuvių tautos praeities išvedžiojimus, Daktaras prisiminė apie žymius lietuvių tautos likučius dar nuo Lietuvos—Lenkijos padalinimo laikų. Parodė, kad dar ir šiandien aukštesni lenkų valdininkai buvo bei yra lietuviai — jų prezidentai, jų karvedžiai yra kilę iš lietuvių tautos, kaip pav. Pilsudskis. Arba dar daugiau — žymus rusų rašytojas Tolstojus taipgi buvę lietuvių kilmės, daug Rytinės Prusijos mokslininkų yra lietuvių kilmės, ir t.t. ir t.t.

Daktaras pabaigęs iš lietuvių tautos praeities prisiminimus sujungė juos su dabarčia, patarė bendruose tautos kulturiniuose darbuose veikt bendrai nemaišant jų su savo partiniais įsitikinimais, but daugiau nuoširdesniais, vengt kerštingumo, pravardžiavimų ir panašiai, žodžiu, daktaras Šliupas davė pavyzdingus tėviškus patarimus.

Jis kalbėjo truputį ir apie dabartinę Lietuvos padėtį. Pasakė, kad Lietuva šuoliais žengia progreso link. Turi tukstančius apšvietos įstaigų — pradžios mokyklų, gimnazijų ir universitetą, kuriose mokinosi apie 300,000 Lietuvos jaunuomenės. Bet tai sako ne viskas yra jau taip gera, yra ir netikslumų iš valdžios pusės. O tie netikslumai ypatingai pasireiškė nesiskaityme su žmonių valia, nesivaduojant demokratiškumo ir lygybės principais — tai buvo 9 metų laikotarpis, kuomet šalies reikalai buvo vedami be seimo. Dabar jau susilaukėm ir Seimo. Kokis tas seimas nebutų, sulig daktaro nuomonės vis busią geriau negu iki šioliai kad buvo. Daktaras pasakė, kad jis yra nerevoliucijonierius, bet evoliucionierius ir todel tiki ne į revoliuciją, bet į reformas, kuriomis Lietuvos gyvenimo sąlygos bus laipsniškai gerinamos ir netikslumai naikinami.

Jam nupasakojus apie Lietuvos padėtį, pagyrė Amerikos Lietuvius už jų aukas, už jų atjautimą savosios tėvynės. Sakė, kad Amerikos lietuviai kaž-kaip jam atrodo, geriau gyvena negu desėtkas metų atgal. Tik dėja, neperdaugiausiai turi kulturinių įstaigų... Apart bažnyčių ir svetainių, Amerikos lietuviai ne daug kuom gali pasigirt. Sako, turi prisistatę už 200 milijonų dolerių bažnyčių, bet visos jos užrašytos ant vyskupų vardu, ir jie esą, galį su jomis pasielgt kaip nori.

Prie užbaigos savo kalbos, jis paaiškino susirinkusiems savo misijos tikslą. Tas tos jo misijos tikslas yra, kad įkurt Lietuvoje abelną mokslo įstaigą, kuri nebūtų surišta su tikybiniais privalumais, įsteigt laisvas kapines, metrikaciją ir krematorija (deginimui mirusių žmonių lavonų, vietoje užkast juos žemėmis). Sulig Dr. Šliupo nuomonės, čia suminėtos jo įstaigos yra labai svarbu Lietuvoje įsigyt, o ypatingai tuo momentu, kuomet dar bažnyčia nėra atskirta nuo valstybės. Tam tikslui buvo renkamos aukos. Už įžangos tikietus surinkta virš 20 dolerių ir apie tiek sukolektuota.

Daktaras yra susirupinęs Lietuvos padėčia sveikatos atžvilgiu. Jis aplamai pasakė, kad Lietuvoje yra apie 15,000 visokio tipo bepročių ir silpnapročių, taipgi po Pasaulinio karo Lietuvoje įsiviravo piktligė (sifilis), kuri iš miesto jau persimeta į kaimą. Vien tik Kaune kas metai tąja liga sergančių skaitlius padidėjąs visu tukstančiu. Jei taip ir toliau bus, daktaras įžiuri didelį epidemijos pavojų. O kad tą piktligių pavojų pašalint iš lietuvių tautos tarpo, jis pataria imtis sterilizacijos priemonių. Bet dėja, sako, Lietuvoje toji priemonė dar per baisi.

Užbaigus daktarui kalbą, buvo pateikta keletas klausimų ir vienas Daktarui Šliupui kaipo senam aušrininkui užuojautos pareiškimas varde Lietuvos Sunų ir Dukterių Draugijos. Tuo pareiškėju buvo J. Šalaviejus, bendrojo fronto šalininkas. J. Žalimas paklausė Dr. Šliupo, ką jis mano apie Amerikos Lietuvių kongresą, atsibuvusį, Klevelande ir jo reiškmę linkui Lietuvos?

Daktaras atsakydamas į klausimą, pareiškė, kad tas kongresas daugiau turi reikšmės čia gyvenantiems lietuviams negu Lietuvoje, o ypatingai, kuomet jis buvo nukreiptas priešais dabartinę Lietuvos santvarką, tai jau savaimi aišku kokios iš jo gali but pasekos. Dr. Šliupas patarė to kongreso simpatizatoriams vietoje, kad rengt kongresus patiems nuvykt į Lietuvą ir pagelbėt kuomi gali saviemsiems, tai sako daug daugiau naudos bus negu čia bepolitikuojant.

Nors buvo ir daugiau diskusinių klausimų, tačiau į juos Daktaras numojo ranka... Ir taip užsibaigė prakalbų vakaras. Publikos susirinko vidutiniškai, ir matytis buvo patenkinta seno aušrininko kalba. **Reporteris**

Paskirta $364,658. Worcesterio Knygynui

Worcesterio P.W.A. vienas projektas, pastatymui naujo knygyno buvo užgirtas Federalės valdžios, kuri paskyrė $364,658. Apskaitliuota, kad naujas miesto knygynas bus pastatytas už $810,350.

Nepaprastas Susirinkimas

Lietuvių Moterų Klubas šaukia nepaprastą susirinkimą, liepos 8-tą dieną. Bus svarstoma daug svarbių reikalų. Visos narės malonėkit atsilankyt trečiadienio vakarą, 8-tą valandą vakare, Lietuvių Ukėsų Klubo žemutinėje svetainėje, 12 Vernon gatvės. **L.M.K. Raštininkė**

Labdarybės Dr-jos Valdyba Susirinks

Labdarybės draugijos knygų prižiurėtojų komisija ir valdyba susirinks antradienio vakare, liepos 7-tą dieną, 8-tą valandą vakare, Maironio Parke, padaryt pusmetinę atskaitą. Knygų peržiurėtojų komisija kviečia kiekvieną valdybos narį imti dalyvumą šiame susirinkime, kad paskui neatsirastų kokių nesusipratimų.

Pranešam, kad Maironio Parko svetainėje šokiai įvyksta kiekvieną šeštadienio vakarą, taip bus per visą vasaros sezoną. Visi kurie mėgsta šokius ir muziką malonėkite atsilankyti į Maironio Parką, šeštadienio vakarais. **P. Račila**

NELAUKITE PASKUTINIŲ DIENŲ

Per šį mėnesį automobilių šviesos ir stabdžiai turi buti apžiurėti ir ženklas prilipytas, kad gerame stovyje, pagal valstijos įstatymas. Laikas prailgintas tai atlikti iki šio mėnesio pabaigos. Kreipkitės:

L & K MOTOR, INC.

"OFFICIAL LIGHT AND BRAKE STATION"

Lietuvninkas ir Petkunas, Savininkai

5 GRABOWSKI AIKŠTĖ TEL. 2-8750 WORCESTER, MASS.

Ben. Mendelsohn
ADVOKATAS
390 Main St. Room 931-932
Worcester, Mass.
Tel. 5-3865 Res. 5-2310

Ofiso Tel. 5-2576 Room 527
Charles W. Tamulonis
Lietuvis Advokatas
Namų Tel. 3-3631
390 Main g-vės—Worcester, Mass.

DR. K. MICHALSKI
Gydytojas ir Chirurgas
Valandos: 2 iki 4 ir 7 iki 8 vak.
Nedėliomis ir Šventėmis pagal sutartį
15 Vernon St. — Worcester
DIAL 5-8562

F. A. Vaišnora, M. D.
(VEIKSNER)
LIETUVIS GYDYTOJAS
OFISO VALANDOS:
Nuo 10—12 ryte; nuo 2—4 dienos ir nuo 6—8 vakare
(Sekmadieniais sulig susitarimo)
Tel. 5-7810
96 Vernon G-vės, Worcestery

MESSIER'S DINER
Pabandykit Pas Mus Sykį Pavalgyt ir Pasisvečiuot Naujai Įrengtuose Šudelėse.
49 Millbury Gatvės

"Russian Cleercoal"
ANGLYS
Aukštos Šilumos ir Mažiau Bačkutės Pelenų iš Vieno Tono
Pabandykite
Doherty Coal Co.
34 Franklin St.—Worcester, Mass.
Sankrova: 241 Southbridge St.

ŽODYNĖLIS
GREIČIAUSIA IŠMOKSI ANGLIŠKĄ KALBĄ
Turėdamas kišeninį žodynėli, sutaisytą pagal geriausį kalbamokslinį budą be niekeno pagelbos išmoksi kalbėt, skaityt ir rašyt. Kaina $1.00
AMERIKOS LIETUVIS
14 Vernon Street
Worcester, Mass.

Užeikite Pas Mus

Kada busite miesto centre užeikite pas mus pamatyti musų brangumynus. Dvidešimts šešių šmotų Wm. A. Rogers sidabrinis setas $6.00 — gvarantuotas 10 metų. Taipgi Big Ben budininkas, kurio paprasta kaina $3.50, dabar parsiduoda už $2.95. Musų pirkiniai visi nauji. Parduodam specialiai indelius pipiram ir druskai — gvarantuoti visam amžiui — už 95c. Ateikite nieko nelaukus, jeigu norite suspėti pasinaudoti šiais nupiginimais. **REGAL JEWELRY CO., J. Olian, prop. — 166 Front gatvės, Worcester, Mass.**

4-7578

ŽEMOS KAINOS UŽ ALŲ

Nereikalaujama užstato už dežę, pristatant alų į Jusų Namus

Cullen & Co. LIQUORS

Pristatymas Nemokamai

Pirmoji Gėrymų Parduotuvė

22 MADISON GATVĖS