AMERIKOS LIETUVIS

THE LITHUANIAN AMERICAN

No. 38-tas | Telefonas Dial 5-1094 | WORCESTER, MASS., 19-tą RUGSĖJO (SEPT.) 1936 M. | Kaina 5 Centai | VOL. XIX

Šiemet Lietuvos Užsienių Prekyba Jau Davė 25 Mil. Lt. Pelno

Šiemet per liepos mėnesį iš Lietuvos į užsienius buvo išvežta įvairių prekių daugiau, kaip už 15 milijonų litų, o įvežta už 13 milijonų litų. Iš viso šiemet ligi rugpiučio 1 d. į užsienius buvo išvežta įvairių prekių už 107 milijonus litų, o įvežta už 82 milijonus litų. Tuo budu šiemet per 7 mėn. Lietuva iš užsienių prekybos turėjo jau 25 milijonus litų pelno. Pernai metais per tuos pačius mėnesius iš Lietuvos buvo išvežta tik už 72 milijonus litų. Vadinasi, šiemet išvežimas į užsienius labai smarkiai pašoko. O tas be abejo gerina Lietuvos ukišką padėtį.

Atsistatydino Klaipėdos Krašto Gubernatorius

Rugpiučio 31 d. atsistatydino Klaipėdos krašto gubernatorius inž. Vladas Kurkauskas. Jis yra išrinktas Lietuvos seimo nariu. Taip pat Kaune kalbama, kad jis busiąs paskirtas Lietuvos žemės ukio rumų direktoriu. Nauju Klaipėdos krašto gubernatorium yra paskirtas Juras Kubilius. Naujasis gubernatorius yra Lietuvos kariuomenės atsargos pulkininkas, Vytauto Didžiojo universitete išėjęs te sių mokslus. iJs ilgą laiką buvo šiaulių apskrities viršininku ir Vyriausiuoju Lietuvos notaru. Be to, yra žymus visuomenės veikėjas ir dalyvauja daugelyje organizacijų.

Pradėjo Darbą Lietuvos Mokyklos

Rugsėjo 1 d. visose Lietuvos aukštesnėse ir pradžios mokyklose prasidėjo nauji mokslo metai. Vėl į miestus ir miestelius iš kaimų suvažiavo tūkstančiai žvalaus jaunimo, kuris ieško mokslo šviesos. Kaip žinoma, šiemet Lietuvos pradžios ir aukštesniosios mokyklos jau yra pertvarkytos. Todėl mokslei-vija ypatingai domisi naujomis pertvarkytomis mokslo programomis. Aukštosiose Lietuvos mokyklose, kaip Vytauto Didžiojo universitete, žemės ukio akademijoje, prekybos instituto, mokytojų instituto ir veterinarijos akademijoje mokslas prasidėjo rugsėjo mėn. 15 d. Dabar aukštąsias Lietuvos mokyklas lanko keli tukstančiai studentų.

Amerikos Lietuviai Stoja į Lietuvos Kunigų Seminariją

Neseniai į Lietuvą atvyko trys Amerikos lietuviai klierikai, kurie rengiasi įstoti į Vilkaviškio kunigų seminariją ir čia baigti dvasinnkų mokslus. Tai yra bene pirmas atsitikimas, kad Lietuvos kunigų seminarijon stoja ir kelis metus mokytuosi iš Amerikos atvykę lietuviai klerikai.

KONFUCIUS, KINIJOS DIDVYRIS

Nanking. — Kinijos krašto žymiausias didvyris yra Konfucius, senovės amžiaus išminčius. Kinijos vadai, kurie prieš du dešimtmečius kovojo prieš senovės politiką, kulturą ir tikybą, dabar eina lenktynėmis, kad pagerbti to senovės išminčiaus atmintį. Šie vadai, norėdami įkvėpti pasitikėjimo ir pastovumo valdžioje, ragina žmones priimt to išminčiaus mokinimus, kurs per daugumą savo 72 gyvenimo metų kovojo už tvarką ir teisių pildymą ir klausymą vyresniųjų.

Generolas Čiang Kai-šek pirmutinis matė reikalą gryžti prie Konfucinio judėjimo. Jis tuos išminčiaus mokinimus pasirinko sau kaipo pamatą savo "Naujo Gyvenimo", kurio tikslas yra tobulinti Kiniją". Konfuciaus gimimo diena, rugpiučio 27-ta, buvo veik užmiršta nuo imperijos panaikinimo, bet dabar jau paskelbta tautine švente. Per visą Kiniją Konfucijaus šventyklos buvo ištaisytos ir $1,000,000 buvo sukeltas atremontuoti didelę Kung šeimynos šventyklą Čufu, Šantunge. Konfucijus buvo šios šeimynos narys.

175,000 SUKILĖLIŲ MARŠUOJA MADRIDO LINK PO GENEROLO FRANCO FRANCISCO VADOVYBE

Madridas, rugsėjo 18. — 175,000 sukilėlių kariuomenė, vadovaujama paties sukilėlių vado gen. Franco Francisco supa Madridą iš trijų pusių. Valdžia išleido proklamaciją, kurioje atsišaukiama į Madrido gyventojus del 10,000 laisvanorių apgynimui Madrido nuo gręsiančio pavojaus iš sukilėlių pusės. Pereitą savaitę sukilėliams pasisekė nugalėt lojalistus San Sebastian apgulime ir tokiu budu jie prasiskynė kelią Madrido link.

Iš Caceres (Ispanijos) atėjo žinios, kad ten surasta slaptai įrengtas naujovinis aerodromas, prie kurio pastatymo dirbo tukstančiai darbininkų, o dabar tame aerodrome suskrido vokiečių bomberiai su vokiečių lakunais, kurie pakartotinai skrenda į Madridą, kad pavaišyt jo gyventojus bombomis. Jau sakoma 400 miesto gyventojų neteko gyvasties. Sakoma, kad Caceres miesto viešbuty, Alvarez, yra įsteigtas vokiečių karo štabas, kur vokiečių karininkai apsėdę apie milžiniško dydžio stalą daro planus kaip nugalėt Madrido lojalistų valdžią. Ten pat yra ir Franco Francisco buvainė. Vokiečiams su italais atėjus sukilėliams į talką, lojalistams pradeda nebesisekti ir jie veik visu frontu traukiasi atgal.

Dabar lojalistai verbuoja savo kariškas pajėgas prieš sukilėlius. Valdžia išleido atsišaukimą į užrubežio karo lakunus, kad jie ateitų jai į pagelbą prieš sukilėlių oro pajėgas. Valdžia iš Barcelono atgabeno daug moderniško stiliaus kariškų orlaivių į Madrido aerodromus, iš kur bus pradėta oru kova prieš sukilėlius. Už kiekvieną numuštą priešų orlaivį valdžia skiria $5,000. dovanų. Jau sakoma 6 sukilėlių orlaivius nuskynė.

Juo toliau tuo daugiau tuo Ispanijos sukilimu didesnės valstybės pradeda nebepasitenkinti del vokiečių ir italų kišimosi į Ispanijos vidaus reikalus. Jau ir Suv. Valstijos pasiuntė savo laivyno eskadrilę į Ispanijos vandenius neva savo piliečių apsaugai. Kas parodo, kad ir musų šalis liko suinteresuota Ispanijos padėčia.

Šių dienų statistinės žinios jau grupuoja pasaulio pajėgas ir paduoda jų kariuomenių skaitlines. Vokietija tur 1,800,000 kareivių ir 4,300 karo orlaivių; Italija turi 2,500,000 kareivių ir 4,000 karo orlaivių; Japonija turi 500,000 kareivių ir 2,100 karo orlaivių. Viso 4,800,000 kareivių ir 10,400 karo orlaivių.

Iš kitos pusės eina Anglija su 350,000 kareivių ir 5,600 karo orlaiviais; Prancuzija su 1,200,000 kareivių ir 4,000 karo orlaiviais; Rusija su 4,500,000 kareivių ir 4,000 karo orlaiviais. Viso sudaro 4,550,000 kareivių ir 13,600 karo orlaivių.

Kaip matom, šios šešių valstybių kariškos pajėgos, paviršutiniai žiurint didelės persvaros nesudaro. Ir jei karas ištiktų, sunku butų iš anksto išspręst, kurios valstybės karą laimėtų. Tačiau žinant kas užpakaly Anglijos bloko stovi, nesunku bus atspėt viešoji opinija...

Lojalistai Konfiskavo $22,250,000 Vertės Turto

Madridas, Ispanija. — Pradėjus monarkistams sukilimą prieš teisėtą žmonių valdžią, valdžios pastangomis buvo konfiskuota iš turčių visokių brangenybių už $14,000,000. Gi bažnyčių konfiskuotasis turtas jau siekia $8,250,000. Taigi iš viso lojalistai jau sukonfiskavo už $22,250,000 turto.

Lietuvos Radiofonijai 10 Metų

1926 metais pradėjo veikti pirmasis Lietuvos valstybinis radiofonas. Tad dabar sueina 10 metų Lietuvos radiofonijai. Šias sukaktuves minėjo rugsėjo 12-14 d. Ta proga, įvyko Klaipėdos radio stoties iškilmingas atidarymas. Tiesa, Klaipėdos radio stotis veikia jau nuo šių metų gegužės mėnesio, tačiau jos atidarymo dar nebuvo. Radifonijos dešimtmečio proga, Kaune įvyko ir antroji Baltijos valstybių radi vadovybių konferencija.

Lietuvoje jau Įregistruotos 242 Draugijos

Pereitų metų pabaigoje Lietuvoje buvo išleistas naujas draugijų įstatymas, pagal kurį visos veikiančios draugijos ir jų skyriai turėjo naujai persiregistruoti vidaus reikalų ministerijoje. Persiregistruojant, kai kurioms draugijoms reikėjo atitinkamai pakeisti savo įstatus. Galutinas draugijų persiregistravimo terminas yra nustatytas ligi ateinančio lapkričio mėn. 1 d. Ligi šio laiko vidaus reikalų ministerijoje jau yra įregistruota 242 draugijos ir jų skyriai. Šiuo metu draugijos sparčiai persiregistruoja, nes artinasi jų persiregistravimo paskutinis laikas.

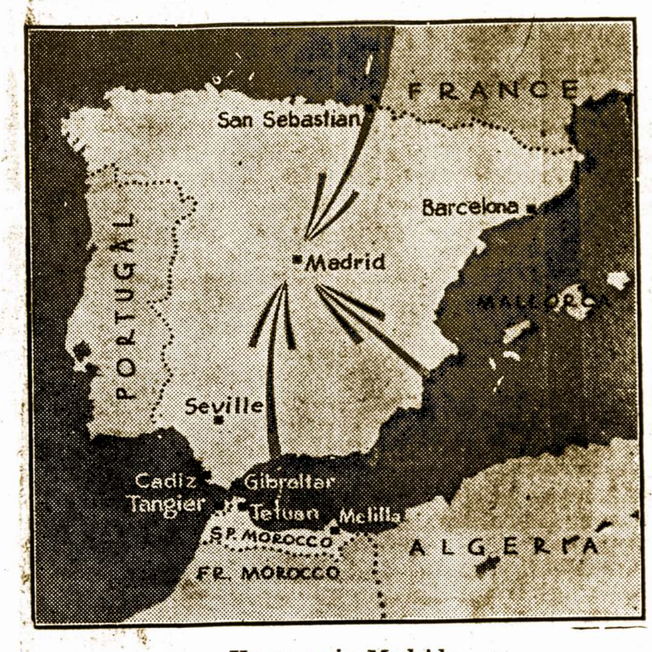

Kovos prie Madrido

LIETUVIŲ KALBOS KURSAI COLUMBIA UNIVERSITETE

Su pradžia šių mokslo metų (rugs. 28 d.) Columbia Universitete prasideda Lietuvių kalbos kursai. Kursai bus talentingo Prof. John Dyneley Prince, Rytų Europos kalbų departamento Dekano globoje.

Pirmam semestrui siūloma sekamieji subjektai:

1. Elementary Lithuanian. 3 points each Session. 6:20 to 7:10 p. m. Monday.
2. Advanced Lithuanian. 3 points each Session. 7:30 to 9:10 p. m. Monday.
3. History of Lithuanian literature. 3 points each Session. 4 to 5:40 p. m. Monday.

Visas pamokas vadovaus garsiojo Prof. Benderio mokinys, Dr. Juozas J. Rimavičius (Raymond).

Kursais susiinteresavusieji gali kreiptis tiesioginiai į Columbia University, Department of East European languages, arba į Prof. Clarence A. Manning, 406 Philosphy Hall, Columbia University, New York City.

Lietuvių kalbos kursai į Columbia Universitetą įvedami dėka Prof. John Dyneley Prince ir Manning, Lietuvos Pasiuntinybės ir Generalinio Konsulato, Lietuvių Profesionalų Draugijų New Yorke ir New Jersey ir kelių pavienių lietuvių veikėjų.

Kadangi lietuvių kalba interesuojasi tokie garbūs profesoriai kaip Bender, Prince ir Manning, tai lietuviams ja tuo labiau reikėtų susiinteresuoti ir įvedamus kursus stipriai paremti. Ypatingai tą padaryti raginami mokslus einą lietuviai jaunuoliai. Už Lietuvių kalbą bus duodami reguliariems studentams kreditai taip pat kaip yra duodami už kitas kalbas. L.G.K.

Tonas TNT Išnešė į Padanges Dalį Alcazaro Tvirtovės

Madridas, rugs. 18. — 1,700 fašistų karininkų su šeimynomis užsidarė Toledos Alcazaro tvirtovėje ir išsilaikė per 6 savaites. Dabar, kuomet sukilėliai rengiasi Madridą paimt, tai valdžia nutarė Alcazaro tvirtovę susprogdyt. Po tvirtovės pamatais buvo pakasta į tris vietas sprogstančioji medega TNT ir viena tvirtovės dalis buvo išsprogdyta. Kiek blėdies sprogimas padarė, dar nėra žinios, tik žinia, kad sukilėliai iš po griuvėsių dar šaudo iš kulkasvaidžių ir nemano pasiduot. Tačiau jau jie dabar yra bejėgiai ir lojalistų valdžia dar sykį juos perspėjo, kad geruoju pasiduotų, nes kitaip bus susprogdyta visa Alcazaro tvirtovė ir joje pasislėpę sukilėliai bus su žemėmis sumaišyti.

Lojalistai Gavo Galybės Amunicijos

Barcelona, Ispanija. — Šiomis dienomis Ispanijos laivas Magalanes iš Meksikos atgabeno galybės amunicijos — šautuvų, šovinių, kanuolių ir mušio orlaivių. Plaukiant laivui per Gibraltar sąsmaugą, sukilėlių kariška valtis pastebėjo laivą ir besivydama paleido keletą šuvių, tačiau nepataikė.

LIETUVIAI!
SKAITYKYT ir PLATINKIT
AMERIKOS LIETUVIS

Anglų Naujas Didžiausias Orlaivis

Londonas, Anglija. — Anglai neseniai užbaigė statyt pasaulio didžiausį orlaivį karo tikslams. Orlaivis turės užtektinai paiegos atsilaikyt nors ir prieš smarkiausius juros vėjus. Orlaivis yra 89 pėdų, 6 colių ilgumo, užtektinai didelis paimt vieną iš Kolumbo laivų. Naujas lėktuvas gyvens virš audringos juros. Jis galės skristi per visą britų imperiją. Jis turi šešis milžiniškus enžinus po 860 arklių iegos. Šio kariaujančio lėktuvo įgula bus iš dešimts vyrų, kurie nešis su savim užtektinai mirties, sunaikinimo ir pražuties bombų, nuodingų dujų ir kulkosvaidžių. Jo galybė tokia didelė, kad 100,000 kariuomenė ant žemės negalės susilygint kariškose naikinimo spėkose.

Anglai žino, kad ateinantis karas bus ore ir po bangų ir todel jie rengiasi prie to karo.

Prezidentas Roosevelt Kalbėjo Harvardo Universiteto Iškilmėse

Cambridge, Mass. — Prezidentas Roosevelt atvyko traukiniu į Bostoną, 9:27 valandą ryto penktadienį. Apskaitliuota, kad 350,000 alumnų dalyvavo Harvardo 300-metų sukaktuvių iškilmėse, kur e tęsėsi per keleta savaičių. Garsus mokslo vyrai iš viso pasaulio žymių universitetų buvo suvažiavę mokliškai konferencijai.

Rusija Tiesia Du Karišku Plentu Link Lenkijos

Maskva. — Paskutinėmis dienomis Sovietai tiesia du karišku plentu Kievo ir Minsko link. Tiedu plentai bus sujungti su Maskvos, Leningrado ir Vladivostoko plentais ir Lenkijos parubežiais. Tiedu vieškeliai yra tiesiami kariškos strategijos atžvilgiu. Prie jų dirba tukstančiai kalinių be jokios pertraukos — dieną ir naktį.

Sakoma, kad vienas ruožtas tų vieškelių bus užbaigtas lapkričio mėnesy. Visas plentų planas bus užbaigtas sekančiais 1937 metais. Vokiečių spauda tuo rusų darbingumu labai suinteresuota.

Lenkų Studentas Sako, Kad Lenkija Tyko Pagriebt Lietuvą

Dabar ką-tik grįžęs iš Europos lenkų studentas Alphonse S. Wolanin papasakoja apie Lenkijos ruošiamasi karan, neatsižvelgiant į dešimtmetę Lenkų-Vokiečių draugiškumo sutartį, kurią jau vokiečiai, esą šimtą kartų sulaužę.

Jis nupasakoja Lenkijos norą susiurbt Lietuvą į savą, paskui nukariaut Čekoslovakiją ir jos teritoriją prijungt prie savo 35 milijonų gyventojų. Tačiau, esą ji prisibijanti Rusijos ir todel kariškus žygius atidėliojanti.

PAGAVO MILŽINĄ

Singapore (Reuters). — Jurose buvo pastebėtas milžiniškas jurų gyvunas 46 pėdų ilgio, kurį žvejai buvo užmušę. Jo odos spalva atrodė žalsvai juoda, ausys panašios į slonio, gi iltys siekė net 1 pėdų ilgio. Del to gyvuno anglų mokslininkai turėjo ginčą su vokiečių mokslininkais, ir vieni ir kiti norėjo gyvuną pasisavint. Bet galų-gale anglai laimėjo.

Tas jurų milžinas buvo sukapotas į šmotus ir laivais atgabentas į Singaporą, kur paskui bus išnaujo jo griaučiai atrengti ir padėti į muziejų.

Politiškas Skelbimas

"Vienintėlis Demokratas, Kurs Gali Laimėt"

JOHN S. SULLIVAN, valstijos senatorius, yra nuoširdus Lietuvių Draugas. Paskirkite jį kandidatu į majorus, rugsėjo 22-trą dieną.

Politiškas Skelbimas

NOMINUOKITE
SULLIVAN

Į MAJORUS

LIETUVIAI AMERIKOJ

So. Boston, Mass.

ADVOKATĖ ŠALNIENĖ IR JAI SUTIKTUVĖS

Rugsėjo 2 d. Lenox viešbutyj buvo suruoštas sutiktuvių bankietas Advokatei S. Šalnienei, kurioji tik ką grįžo iš Paryžiaus Tarptautinio Moterų Kongreso. Šiame bankiete dalyvavo Bostono ir jos apylinkės profesijonalai ir įvairaus luomo lietuviai. Vakarienė buvo gera ir prie jos buvo gera programa, kurią šešios "birutės" ir artistė Ona Kubilienė, akompanuojant poniai Minkienei, išpildė. Ypač art. Kubilienė gerai savo dainą sudainavo ir už tai ją gausiai apdovanojo aplodismentais. Visiems dalyviams programa patiko. Prie vakarienės valgio ir po bankietui gerai lavinta orkestra grožė maršus iki vėlumos.

Iš Worcester, Mass., Adv. Kazys Tamulionis tostmasteriavo. Savo įžanginėje kalboje labai puikiai atsiliepė apie Bostono lietuvius, sakydamas, "kad Bostono lietuviai žino kaip pagerbti ir įvertinti savo atsižimėjusius lietuvius, kur kitur tos dvasios labai truksta tarpe lietuvių." Taipgi priminė, kad Bostono lietuviai esą geru pavyzdžiu visiems, nes pas juos gyvena taikinga dvasia ir vieningumas; tuomi "jųs ir atliekate vieningus darbus".

Kalbant apie Adv. Šalnienę, reikia pažymėti, kad ji yra labai veikli moteris savo darbuose. Ji yra Moterų Balsuotojų Lygos pirmininkė Massachusetts valstijoj, kurios organizacijos tikslas yra ginti moterų teises politikoj ir ekonomijoj. Tai yra veikli organizacija savo darbuose, kurioji užtaria moterų reikalus ir podraug apgina jos teises buti bizniuje ir profesijoj. Ji taipgi yra moterų profesijonalių ir biznio sąjungos vice-pirmininkė, ir yra narė kitų žymių — kaip tai International Ionta Club — narė. Ji priklauso prie SLA organizacijos ir kitų lietuviškų draugysčių. Jos darbai ir jos sąmoningas veikimas surištas su pavyzdingu profesiniu gyvenimu yra aukštai įkainuojamas tarpe amerikonų ir lietuvių. Yra ratenybė, kad amerikonai inteligentai jos darbų nežinotų, ir užtai Adv. Šalnienę stato pirmoj vietoj, ir siunčia ją po miestus su paskaitomis ir prakalbomis. Kitaip sakant, ji yra jų kulturinis mentorius ir tikras vadas.

Reikia pažymėti, kad Adv. Šalnienė buvo viena lietuvė iš dvylikos amerikos moterų amerikonių su ponia Frances Perkins — Jungtinių Valstijų Darbo Departamento sekretore — atstovavo Moterų Tarptautinį Kongresą Paryžiuje.

Moterų Paryžiaus Kongresas turėjo sau už tikslą sujungti visas moterų intelektuales iegas ir profesijas į bendrą ryšį, ir tuomi padėti joms iškovoti lygybę profesijose ir komercijoj. Dabartiniai moterų jausmai yra, kad jos esą lygios protiniai su vyrais, ir jos turėtų užimti vienodą vairią valstybės aparate ir politikoj.

Po programos Adv. Tamulionis perstatė Adv. Šalnienę kalbėti. Jinai puikiai ir jausmingai dėkojo visiems už gražų atsilankymą ir jai surengtą benkietą. Ir šiuomi pradėjo vaizduoti savo įspudžius iš Paryžiaus Moterų Kongreso. Ji plačiai ir nuosekliai atpasakojo, kas buvo daroma m nėtame kongrese. Nurodė kuo moterys trokšta visame pasaulyj — tai lygybės su vyrais bizniuose, politikoj, valstybiniame gyvenime, ir visuose darbuose, kurių pagelba yra reikalinga. Ji sako: "moteris nėra vienas daiktas tautoj, o kitas vyras", jie visi turi traukti vienodą jungą idant namas butų pavyzdingas ir tvarkingas; moters darbas nesibaigia su gimdymu kudikių — tas yra tik dalis, kad vaisius šeimos ir tautos butų pilnas, reikia tobulinti moteris ir joms duoti lygias teises naudotis lygiai su vyrais iš tautos lobyno". Jos mąstymu, šis Kongresas nemažai padarė gero ir drauge pastumėjo jų reikalus pirmyn, ypač toms moterims buvo gerai, kurios dar kovoja už politinę lygybę, kaip tai Prancuzijoj, kur jos dar nebalsuoja ant partijos tikietuose už kandidatus, einančius į valstybės parliamentą.

Baigus Paryžiaus Kongresą, Adv. Šalnienė išvyko į Vokietiją ir dalyvavo Olimpijados rungtinėse. Sakė, kad J. V. sportininkai labai puikiai atsižymėjo savo drąsa ir gabumais.

Palikus Olimpijados cirką, pavyzdingai ir nuosekliai atvaizdino Berlyno ir Vokietijos gyvenimą. Berlynas buvo išpuoštas įvairiausiomis gėlėmis, išrodė kaipo gėlynas — visur švaru, tvarkinga, ir gausingai gražu. Žmonės yra mandagus, gražiai apsirėdę, rodos, kad visi butų turtingi, nes gražias ir švarius drabužius dėvi. Pasirodė, kad vokiečiams nieko netruksta, ir jie sunkių laikų nejaučia. Niekur negirdėjo, kad pas juos truksta maisto ir kitų parankumų. Visur buvo matoma, kad žmonės dirba ir dirbtuvių ratai sukasi. Ypač pastebėjo, kad amunicijos fabrikai negaišina laiko. Reiškia, kad Vokietija ruošiasi pasitikti karą, bet tas ne vien Vokietijoj yra aišku, nes kariški maršai ir dainos girdėt per dienų dienas, ir pastebėta, kad Hitlerio paveikslas yra heroiškas simbolas — tiesioj jis yra jų didvyris ir atpirkėjas tautos nuo alijantų priespaudos.

Palikus Vokietiją, nuvyko Lietuvos pamatyti. Tenai Advokatų Sąjunga priešakyj su Prof. Leonu iškėlė Adv. Šalnienei šaunų priimtuvių benkietą. Jai Lietuva patiko, nes Kaunas ir kaimas dabar yra pavyzdingas savo švarumu ir gražumu. Ji pastebėjo, kad Lietuvoj y r a maisto ir perdaug. Taipgi žmonės yra gražiai ir švariai pasipuošę.

Po visų programų ir prakalbų visi linksmai išvyko namo. Tikrai kalbant, vakaras buvo geras ir pavykęs. **B. F. K.**

Philadelphia, Pa.

TAPO PERGALĖTOJU...

Musų tautos įžymus veikėjas, kuris savo laiku (prie pono Vileišio, o pradžioje ir prie pono Čarneckio) buvo net ir nariu Lietuvos Atstovybės Vašingtone, Pranas Pukas kelioliką metų tarp pointbriz'ečių užlaikė puikią laikrodžių ir žiedų krautuvę. Tačiau jis buvo tuo viskuo neužganėdintas, todel kad delei tolumo nebegalėjo siųsti savo vaikučius į lietuviškąją mokyklą. Galų-gale, jis buvo lietuvybės jausmais pergalėtas, todel

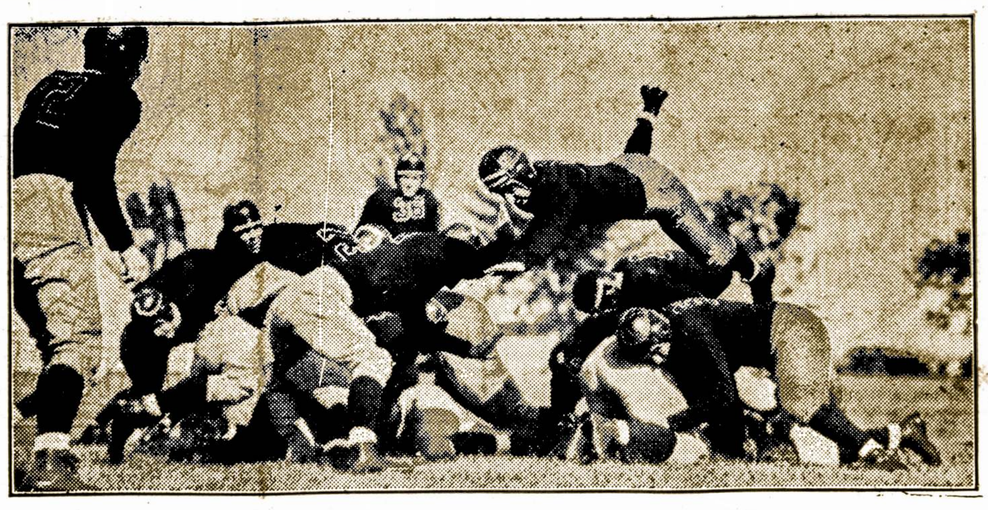

PRADEDA METINES FUTBOLO PRAKTIKAS

Laivyno Akademijoj, Annapolis, Md. pirmą kartą futbolo komanda veikia. Laivynas turi vilties laimėti daug tr umfų šį sezoną, ypač savo tradi-cinėj kovoje su Armija, Philadelphijoj. Nuo to laiko, kada pradėjo rungtynes, Armija laimėjo 19, Laivynas 13 ir tris kartus išėjo lygiomis. Paskutinia s metais armija vis laimėdavo.

metė senąją vietą ir persikraustė gyventi čia jau prie pat lietuviškos mokyklos, tarp andriejiečių. Bet čia jį sutiko didelis apsivylimas — jam nenorėta leisti atidaryt krautuvę tame name, kurį jis naujoj vietoj pirko, todel, kad toji vieta neva yra taip vadinama: Residential Section. Kitas asmuo be abejonės budamas jo vietoje, butų nuleidęs rankas... but pasidavęs nelemtam apsivylimui, bet jis ne. Jis stojo atkakliai kovoti ir galų gale tapo pergalėtju — šeštadieny, 12-tą rugsėjo formaliai atidarė puikiai krautuvę po No. 609 N. 12-th St., Phila., Pa.

Tad viengenčiai, atmindami tą, kad gerb. Pukas daug yra pasidarbavęs lietuvybės labui, todel, jei kuriam iš mųs reikės laikrodėlio, laikrodžio, žiedo, ar ką nors pataisyti, tai nepamiršk ime užeiti pas jį, o nesigailėsime. **Jo Bičiulis**

New York, N. Y.

V. K. RAČKAUSKAS KALĖJIME

Karolis Vairas — Račkauskas savo laiške iš rugpiučio 5 d., šių metų, rašo savo draugui New Yorke, kad Aukščiausias Lietuvos Tribunolas jo kasaciją atmetęs ir jau turįs iš policijos žinią, kad ateisią jį paimti tikslui nugabenimo jo kalėjiman. Ištikrųjų, Račkauskas jau turėjo buti kalėjime rugpiučio 15 d., nes tą dieną buvo įsakyta teismo nusprendimą vykdinti. 10 dienų, matyti, buvo duota Račkauskui prisirengimui į kalėjimą.

Trys metai sunkiųjų darbų kalėjime yra labai sunki bausmė, o žmogui nesveikam, tai kalėjimo režimas yra tiesiog inkvizicija. Abejoju, kad Račkauskas tokią sunkią bausmę pakeltų, nes jo sveikata jau seniai sugriuvus.

Nors teismo sprendimas ir sako, kad teisėjai atsižvelgę į Račkausko nuopelnus jam paskyrė tokią bausmę, bet asmeniškai aš labai abejoju, kad į jo nuopelnus buvo atsižvelgta.

Račkausko draugai Amerikoj viską darė, kad Račkauską nuo tokios sunkios bausmės išgelbėti: siuntė Lietuvos Prezidentui Antanui Smetonai prašymą, kad ant Račkausko susimylėtų, bet, matyti, Prezidentas nerado galimybės Račkausko bausmę palengvinti.

Be tikrų įrodymų teismas nebutų Račkausko taip sunkiai baudęs, bet Račkausko kaltė nelietuvių piliečių akyse nebuvo jau taip baisi, kaip Lietuvos teisėjai ją įsivaizdino. Dalykas tame, kad Lietuvos valdžia Račkauskui Londono Pasiuntinybėje bunant rado nedateklių, ir vietoj jį iš vietos paliuosuoti jisai buvo iškeltas į Pietų Afriką konsulu, kur jisai išvyko be pinigų ir sirgdamas. Kaip Lietuvos valdžia tikėjosi, kad Račkauskas be pinigų ir sveikatos atliks savo pareigas man bent visai nesuprantama.

Kazys Pilėnas

Detroit, Mich.

MOTERŲ SĄJUNGOS KUOPOS VEIKIMAS

Ketvirtadienį, rugsėjo 3-čią dieną įvyko Moterų Sąjungos 54 kuopos susirinkimas. Vienas iš svarbesnių nutarimų buvo surengt "bunco" vakarą šio mėnesio pabaigoje. Vakaro surengimo komisijon paskirtos sekančios narės: A. Balkienė, P. Medonienė, A. Barkauskienė ir O. Lukosevičienė.

Ona C. Aksomaitienė pranešė, kad buvo pas pirmininkę M. Už davinienę ir Gustaitienę reikale dalyvavimo Michigan "State Fair" parodoje, Detroit. Jos įgaliojo Oną Aksomaitienę parašyt laišką tuo reikalu. Laiškas buvo parašytas ir atsakymas gautas nuo parodos vedėjo, kad kuopa arba narės gali išstatyti savo rankdarbių parodą, Michigan State Fair Grounds, Detroite. O. C. Aksomaitienė gavo pakvietimą dalyvauti D e t r o i t Spaudos konferencijai, kuri įvyks rugsėjo 23-čią ir 24-tą dieną. Moterų Sąjungos 54 kuopos pirmininkė ir Ona Aksomaitienė įgaliotos atstovaut sąjungietes toje konferencijoje. **Koresp.**

Detroit Mich.

MICHIGAN VALSTIJOS PARODA

Rugsėjo 4-13 dienomis, įvyko Michigan Valstijos paroda paminėt tos valstijos 100 metų (1836—1936) gyvavimo sukaktuves. Paroda buvo išstatyta per 68 akrų žemės. Pirmadienį, rugsėjo 7-tą dieną atsilankė net 125,000 žmonių. Antradienį atsilankė 300,000 vaikų, kurie buvo leidžiami nemokamai į parodą. Rugsėjo 9-tą dieną, trečiadienį, gerb. Frank D. Fitzgerald, Michigan gubernatorius atsilankė į parodą. Paroda buvo labai įdomi.

Moterų Sąjungos 54 kuopos narės tarpe jų ir Ona C. Aksomaitienė buvo išstačiusios savo rankdarbius. Visos labai puikiai pasižymėjo. O. Aksomaitienės rankdarbiams pripažinta pirma dovana, mėlynas kaspinas, taipgi piniginė dovana suteikta. Pereitais metais O. Aksomaitienė laimėjo raudonus ir baltus kaspinus, gi šiais metais mėlyną, kas sudaro Amerikos vėliavos kspalvas.

Sekmadienį, rugsėjo 13-tą dieną, įvyko specialė paroda naminių gyvuliukų paroda. O Aksomaitienės sunus, Edvardas, 15 metų laimėjo mėlyną kaspiną už savo baltą šuniuką.

Korespondentė

Philadelphia, Pa.

DAUGUMAS PASIGENDA MIRUSIO

Šv. Kazimiero parapijos per ilgus metus buvęs klebonu a.a. Juozas J. Kaulakis, mirė rugpiučio 5-tą, 1933. Neklysiu pasakęs, kad su jo mirtimi mirė ir visas lietuvių tautos judėjimas Philadelphijos mieste.

Viskas jau pusiausviroj, tik iš dalies parodoma koks nors parengimas del Lietuvos labo, bet tik iš vardo tai daroma.

A.a. klebonas J. J. Kaulakis, gyvas budamas nepraleisdavo nė vieno iš mažiausių Lietuvos reikalų. Tuojau šaukdavo susirinkimą, ir svarstydavo: kaip ir kokiu budu bus galima surengti parengimas, kad sukėlus didesnį judėsį lietuvių tarpe del Lietuvos labo.

A.a. klebonas J. J. Kaulakis buvo didelis Lietuvos patrijotas, nesigailėjo nė išlaidų, nė darbo, visada visos trys parapijos vadovybėje Lietuvių Krikščioniško sanryšio rengdavo del Lietuvos labo dideles iškilmes, turėdavo aukštų svečių ir surinktas aukas skirdavo Lietuvos reikalams! Klebonas J. J. Kaulakis atliko savo garbės darbą aukodamas lakunams Dariui-Girėnui $25.00.

Paklauskim šiandien mes patys savęs ką nuveikėme del labo Lietuvos? Ir kiek žmonių sutraukiam į savo parengimus. Pavyzdiniui imkim, k u o m e t gerb. V.V.C.K. narys V. Uždavinys lankėsi, kiek buvo sutraukta žmonių? Net, sarmata minėt. O del ko? Del to, kad nebuvo gero prisirengimo, nebuvo agitacijos, kad įtikrinus lietuvius jo misijos tikslus. Mirus Katalikų Vadovui a.a. kun. klebonui J. J. Kaulakiui, su juo kartu liko palaidotas ir Katalikų Krikščionių Sanrišys...

Nors gerb. klebonas kun. Ignacas Zimblys, Šv. Jurgio parapijos ir laikėsi su kitais veikėjais, bet neįstengęs atsilaikyti prieš kitus, nutilo.

Tautininkų veikėjai taipgi pradėjo reikalauti poilsio del senatvės ir todel mažai kas veikiama. Tokiu budu Philadelphijos lietuvių kolonija be užkariavimo pradėjo nykti. Kur nepažvelgsi, visi darbuojasi tik del savęs. Klebonai rupinasi tik parapijos reikalais. Tautininkai žiuri tik į savo biznį. O del Lietuvos labo nėra noro pasidarbuot.

"Balandėlis"

Amerikos Lietuvio Skaitytojų Žiniai

Čia pažymim tuos musų skaitytojus, k u r i e pasidarbavo d e l savo spaudos palaikymo ir prisiuntė pinigus už išlaimėjimo tikietukus del Am. Lietuvio, metinio pikniko, kuris įvyko 6-tą dieną rugsėjo:

A. Vencius, Millbury, Mass. —	1.00
J. Levanaitis, Worcester, Mass.	1.00
J. Kscenaitis, Bronx, N. Y. ——	1.00
P. Jonaitis, Worcester, Mass. —	1.00
A. Palubeckis, Worcester, Mass.	1.00
F. Zablow, Spencer, Mass. ——	1.00
J. Babonas, Worcester, Mass. —	1.00
S. Aleliunas, Sask. Canada ——	1.00
Jonas Lukas, Watervliet, N. Y.	1.00
P. Šilanskas, Worcester, Mass.	1.00
Pranas Beržinskas, Worcester	1.00
Andrius Gudukas, Worcester—	1.00
A. Gaidis, Worcester, Mass. —	1.00
P. Drasutienė, Worcester, Mass.	1.25
B. Platukis, Worcester, Mass. —	1.00
J. Zikaras, Spencer, Mass. ——	1.00
I. Danila, Worcester, Mass. ——	1.00
V. Kiela, Worcester, Mass. ——	1.00
J. Rukšnaitis, Worcester, Mass.	1.00
J. Dvareckas, Worcester, Mass.	1.00
J. Degesiunas, Worcester, Mass.	1.00
A. Martušis, Worcester, Mass.	1.00
M. Žvaliauskienė, Worcester —	1.00
P. Kosulis, Worcester, Mass. —	1.00
P. Kudzma, Worcester, Mass. —	1.00
J. Sviklas, Worcester, Mass. —	1.00
V. Barysas, Worcester, Mass. —	1.00
A. Kandrota, Worcester, Mass.	1.00
Jonas Metrikas, Worcester —	1.00
A. Maliauskienė, Worcester —	1.00
I. Petrauskas, Worcester, Mass.	1.00
J. Zdanevičius, Worcester ——	.85
F. Baris, Rochdale, Mass. ——	1.00
J. Černius, Worcester, Mass. —	1.00
J. Povilaitis, Worcester, Mass.	1.00
Mr. Endzelis, Worcester, Mass.	1.00
J. Vaitkienė, Worcester, Mass.	.50
G. Kasavich, Fiskdale, Mass. —	.20
O. Juodziunienė, Worcester —	1.00
A. Keršis, Worcester, Mass. —	1.00
J. Jankauskas, Worcester, Mass.	.25
J. Baravykas, Auburn, Mass. —	1.00
J. Ambrazevičius, Worcester —	.45
F. Dvareckas, Woonsocket, R. I.	1.30
M. Bruožis, Worcester, Mass. —	1.00
A. Pauliukonis, Worcester ——	1.00
M. Gražulis, Worcester, Mass. —	1.00
Mr. Masčinskas, Worcester —	1.00
K. Laužikas, Worcester, Mass.	1.00
T. Balčiunas, Worcester, Mass.	1.00
J. Krasinskas, Worcester, Mass.	1.00
A. Žiugžda, Worcester, Mass. —	1.00
J. Cibinskas, Elstow Sask Can.	.50

Visiems čia sužymėtiems musų skaitytojams tariame širdingai ačiu už pasidarbavimą ir p a r a m ą savosios spaudos palaikymui. Taipgi sykiu pranešam, kad daugiau pasidarbavusių vardų tilps ateinančiam numery. spaudos.

Su pagarba,
Amerikos Lietuvio Adm.

Aplankyk Lietuvą PER KLAIPĖDĄ

LIETUVIAMS GERAI ŽINOMA

ŠVEDŲ AMERIKOS LINIJA

Patogi ir greita kelionė
Pigios Laivakorčių kainos

Laivų išplaukimai iš N. Y.

DROTTNINGOHLM .. Rugs. 26
GRIPSHOLM ..... Spalio 1
KUNGSHOLM .... Spalio 21
GRIPSHOLM ..... Spalio 29

Platesnes žinias a p i e kelionę teikia veltui ir, parduoda laivakortes, visi m u s ų autorizuoti laivakorčių agentai ir visi švedų Amerikos Linijos Skyriai.

SWEDISH AMERICAN LINE
154 Boylston St., — Boston, Mass.

PRAŠOM I TALKA

Visus savo skaitytojus ir bendradarbius užprašome į talką del išplatinimo Amerikos Lietuvio. Mes neišgalim samdyt žmogų, kuris važinėtų po lietuvių kolonijas ir rinktų Amerikos Lietuviui skaitytojus, bet mes išgalim į kiekvieno lietuvio namus pasiųst uždyką porą Amerikos Lietuvio numerių del pamatymo. O kad tai padaryt, mums reikia adresų tų lietuvių kurie dar neskaito Amerikos Lietuvio.

Todel prašome visus savo skaitytojus ateit mums į talką. Mes prašome jųs prisiųst mums NAUJŲ ADRESŲ, o gavę adresų, pasiųsim po keletą pavyzdinių Amerikos Lietuvio numerių pamatymui.

Už jusų pasidarbavimą tariame širdingai ačiu. O su pabaiga šio mėnesio jau turėsime 1936 metų sieninius kalendorius g a t a v u s, kuriuos g a u s dovanai kiekvienas musų skaitytojas.

Amerikos Lietuvio Adm.
Worcester, Mass.

Lietuvos Žemės Pėda Clevelande

Lietuvos žemės pėda paimta iš Birutės Kalno ir atvežta New Yorkan per p. Petrą Pėstininką, ir Lietuvos Generalinio Konsulato persiųsta Amerikos Legiono Taikos Darželių Direktoriui, Jennie K. Zwick.

Sakyta žemės p ė d a sudėta į g r a ž i ą simbolinę dėžę. D ė ž ė suprojektuota dailininko Varno. Jos dangtyje inkrustuota Birutės Kalnas, Lietuva ir 23 gintaro žvaigždutės, reiškiančios 23 nepriklausomas Lietuvos apskritis. **L. G. K.**

Jusų Mėgiamas Alus iš K r a n o Bus
Jusų Mėgiamas Alus Bonkuose, Taipgi

Brockert's ALE

SUGRAŽINAMOSE STIKLINĖSE IR MOLINĖSE BONKOSE

Jųs rasite, kad kiekviena bonka prisideda prie patikrinimo, kad Brockert Alus, padarytas čia pat Worcestery yra puikiausios rušies. Reikalaukite alaus, šviesaus alaus, stoko alaus ir porterio krautuvėje kur papratę lankytis.

Worcesterio Produktas

IŠ KRANO IR BONKOSE VISUR WORCESTERIO APSKRITY

ŽODYNĖLIS

GREIČIAUSIA IŠMOKSI ANGLIŠKĄ KALBĄ

Turėdamas kišenini žodynėlį sutaisytą pagal geriausį kalbamokslinį budą be niekeno pagelbos išmoksi kalbėt, skaityt ir rašyt. Kaina $1.00

AMERIKOS LIETUVIS
14 Vernon Street
Worcester, Mass.

V. M. ČEKANAUSKAS

PO DVIDEŠIMT DVEJŲ METŲ

O Kaip Gaila Skirtis su Namiškiais ir Gimtąją Šalelę Lietuvą. Gaila Palikti Seną Verkiančią Močiutę

Rudenėlis atėjo, dienelės trumpėjo, vakarai ir naktys ilgėjo. Ir gamta Lietuvos pasidarė labai nyki, nežavėjo manęs. Nors buvo labai gera ir malonu viešėti pas savuosius, bet rudenėlio sulaukus buvo labai nyku. Rugių sėjai prasidėjus laukai buvo pliki, pudymai ir rugienos išartos, juodavo slėnys, geltonavo kalneliai.

Vyrai sėjo ir akėjo rugius, o moterėlės kasė bulves, bet bulves kasdamos mergelės nedainavo; ramus buvo ir vakarai, negirdėjau kaimo bernų ir mergų gražių serenadų maliodijų ir armoniko gražių akordų. Ruduo viską nuramino ir tarsi visą Lietuvoje esamą grožybę numarino. Ir piemenukai bandą ganydami tyliai apie gyvulius vaikščiojo, nedainavo. Kodel gi jie nutilo? Argi šalta ryto rasa jųjų basas kojeles gėlė?... Ir raibasis vieversėlis nustojo čiulbėjęs anksti ryte. Žodžiu, viskas pasikeitė Lietuvos gamtoj rudens laiku, pasikeitė ir žmonių nuotaika, pajutau ir aš nuobodumą.

Laukuose ir plievose rinkosi buriais Lietuvos busilai, arba, kaip mes Amerikoje sakome, garniai, buvo tarsi nuliudę ir jie, gal but susirupinę savo kelione — skridimu į tolimus pietu, viduržemių kraštus žiemavoti. Mačiau aš ne tik skrendančius busilus, bet gerves ir laukines žąsis apleidžiančias Lietuvą, tiktai laukinės antys nesiskubino, jos dar vis pulkais plaukiojo ilgų ežere.

Bežurėdamas į išlekiančius paukštelius į tolimus vakarų ir pietų šiltus kraštus, pradėjau ir aš galvoti apie grįžimą Amerikon. Buvo labai gaila skirtis su senaja tėviškėle, su mylimais namiškiais, sena močiute, broliu ir sesute, bet kitos išeities man neliko. Rodos, trumpai buvau Europoj, tik arti keturis mėnesius, tačiaus pasiilgau savo naujos tėvynės — Amerikos, jos moderniškų gyvenime patogumų, gerų maudynių, gero teatro ir kitokių gyvenime lengvatų.

Mano mintis ir nuobodumą suprato mamytė. Ji matė mane žiurinti į išskrendančius Lietuvos paukščius, jį žinojo, kad už kelėtos dienų ir aš skrisiu iš Lietuvos kaip tie paukšteliai. Nerami ji buvo, jos širdelė drebėjo ir jautė gailesčio skausmą, bet ji laikėsi kiek išgalėdama, o kartais apsiverkdavo kaip nuo manės pasitraukdavo.

Mamyte, neverk, nesijaudink — raminau aš ją.

O, suneli mano brangus, kaip gi neverkti, juk žinau, kad už dienos kitos ir tu apleisi mane ir Lietuvą kaip tie musų busilai. Ir tu keliausi toli į vakarus, ten kur saulelė leidžiasi. Aš tavęs daugiau jau gal nebematysiu, Vladeli. Paukščiai, busilai, žąsis ir gervės sugrįš kitą pavasarį, bet tu, suneli, jau gal niekados nesugrįši!...

Mano mamytės žodžius išgirdę ir jos ašaras išvydę trys brolio Viktoro suneliai, Sigitukas, Vladukas ir mažytis Juliukus nustojo žaidę ir priėję prie savo bobutės klausė: "Ar mųs dėdukas išvažiuos, kada jis sugrįš?" Jie žiurėjo į mane su apgailestavimu. Nors jie nesiorientavo, bet visgi, girdėdami bobutės kalbą, suprato, kad dėdukas išvažiuoti žada O jie mane mylėjo, nes tankiai saldainių ir barankų gaudavo, delto jie nenorėjo, kad dėdukas išvažiuotų.

Išleistuvės ir Ašaros

Praėjo keios dienos, pradėjo rinktis kaimynai, suvažiuoti arti mesni giminės su manim atsisveikinti, palinkėti man laimingos kelionės. Nemažas burelis svečių sėdėjo aplinkui dvigubą ilgą stalą. Tai buvo mano išleistuvių benkietas — tarsi atsisveikinimo vakarienė. Ne visi svečiai buvo linksmųs, nes mano mamytė ar atvykusi sesutė Stasytė ardė gerą nuotaiką abi verkšlendamos, o jas nuraminti buvo neįmanoma.

Nesu sentimentališkas, tatai man buvo ne tiek gaila kiek pikta. Tas benkietas man atrodė į šermenis. Laimė, kad nors viena rimta ir linksmaus budo moteris buvo, kurį savo sumanumu sugebėjo pašalint blogą nuotaiką. Tai buvo gerb. ponia Drobnienė, Seniuno žmona, kitados Amerikoj gyvenusi. Ji pakilo už stalo ir pakėlė stiklą vyno maloniai šypsodama, tarė: "Gerbiamieji, gana ašarų! Išgerkim tostą musų mylimo svetelio garbei ir lai.mingai kelionei sveikam sugrįžti Amerikon!" Išgerus tostą, ponia Drobnienė keliais įspudingais žodžiais užbaigė savo kalbą. Trumpai ir aš atsakiau jai dėkavodamas. Tokiu budu sumažėjo ašaros, pagerėjo nuotaika. Išgėrėm po keleta stiklelių valstybinės, užkandžiaudami, pasidarėm visi linksmesni, svečiai ir namiškiai.

Sekantį rytą arkliai buvo pakinkyti, prie seklyčios durų pastatyti. Sudiev, visiems! Vėl buvo panika. Atsisveikinau savo seną močiutę, sesutę, brolienę ir visus kitus, sunku ir gaila buvo skirtis su savaisiais, ypač su sena mamyte, per daug susijaudinusia. Susėdom su broliu į vežimą ir kogreičiau išvažiavom į Alytų. Ašaros neišlėjęs, išvykau. Koks tu kietaširdis! — sakė mano mylima dėdienė mane atsisveikindama.

Tame momente mano akįs neverkė, bet širdis tikrai raudojo, kuomet tėviškėlę apleidau. O kuomet Alytuje prie autobuso atsisveikinau savo brolį Viktorą, kuomet pasibučiavom, paspaudėm vienas kito dešinę, abu vyriškai atrodėm, nesijaudinom. Viktoras, nors daug karšto ir šalto pergyveno, buvo kareivis ir partizanas, lenkų karo teismo laukė, žodžiu, nesentimentališkas, tvirtos valios vyras, vienok kaip aš įlipau į autobusą aš mačiau jį stovinti tarsi kareivi sargyboj nejudanti. Tiesa per jo veidą ritosi ašaros kaip perlai, tuomet ir aš pajutau pasriuvusias savo akis ašaromis. Keista, nei mamytės, nei sesutės ašaros manęs nepravirgdė, bet kuomet mačiau vyrą, savo brolį Viktorą apsiverkusį, susijaudinau ir aš.

Tokių patetiškų scenų vaizdą ir sąjausmą gali suprasti ir jausti tiktai tie amerikos lietuviai, kurie buvo Lietuvoj, kurie aplankė savo namiškius. Tik jie tegali žinoti kaip yra sunku ir gaila su savaisiais skirtis, kaip gaila apleisti gimtąjį kraštą — Lietuvą, del kurios mes tiek daug vargom, rupinomės ir pasiaukavom kovodami už jos nepriklausomybę.

Sudie, Gražioji Dzukų Sostine! Sudie, Gražusis Nemunėli!

Keliaudamas į Kauną, paskutinį kartą peržengdamas per išdidžiai besivingiuojantį Lietuvos upių tėvą, Nemuną, sustojęs ant tilto pažvelgiau į kylantį gražų Alytaus miestelį, dzukų sostinę. Pažvelgiau į abi puses nuo tilto į Nemuną, ir klausiau savęs: kažin, ar bus man proga dar nors kartą pamatyti Lietuvos gražųjį Nemuną ir dzukų sostinę Alytų.

Autobusas tuščias per tiltą ėjo, o visi keleiviai pėsti žygiavom. Senas medinis tiltas karo laiku vokiečių pastatytas, per jį sunkvežimiams eiti uždrausta, tatai ir autobusai tušti eina, keleiviai pėsti pereina, tokiu budu nesudaro sunkaus spaudimo. Eidamas per tiltą sustojau ir dar kartą pažvelgęs į paminklą ant tilto pastatytą atminčiai ir garbei žuvusio pirmojo Lietuvos kario Juozupavičiaus; tyliai atidaviau pagarbą žuvusiam Lietuvos drąsuoliui, kuris ten buvo nukautas ruso bolševiko šuviu. A. a. Karininkas Juozapavičius buvo vienas iš pirmųjų Lietuvos karuomenės — savanorių vadas, tautinės kariuomenės organizatorius ir Lietuvos nepriklausomybės gynėjas. Jis grumėsi su lenkais, grumėsi su bermontininkais ir pagaliau su iš Rusijos atėjusiais bolševikais ir gindamas Dzukijos sostinę Alytų, pasitraukdamas iš rytinės miesto pusės per Nemuną, ant tilto tapo bolševiko kulkos smugiu ant vietos užmuštas. Dabar toje vietoje yra kuklus Jo atminčiai pastatytas paminklėlis.

Alytų apleidęs, kelionėje į Kauną aš galvojau apie palikusius namiškius, apie pavergtus Vilniaus, Švenčionių, Trakų, Gardino ir Seinų krašto lietuvius. Prisiminė man pavergtų brolių sunki buitis, vargas ir kančios, atsiminau aš Vilniečius ir Švenčioniečius, kurie mane šauniai priėmė ir vaišino ir kaip jie mane išlydėjo, kaip man buvo gaila su jais skirtis. Žodžiu, gailėjausi apleisti gražų Dzukijos kraštą, tą kraštą kur aš augau ir jaunystės dieneles linksmai praleidau. Tuose atsiminimuose begyvendamas ir apie namiškius ir jųjų įvairias bėdas begalvodamas, nejutau kaip laikinąją Lietuvos sostine Kauną pasiekiau.

Iš tėviškės išvažiavus Alytun ir vėliau autobusu iš Alytaus, lijo lietus, bet ligi Birštono privažiavom nustojo lyti, o kuomet pasiekėm Prienų miestelį, saulutė pro debesius parodė savo šypsėną, o Garliavoj ir Kaune radau sausas gatves.

Kaunas Rudens Laiku

Laikinoji sostinė Kaunas atrodė puikiai tarpe savo gražių kalnų kuriuose ąžuolų ir kitokių medžių lapai buvo įvairiausių spalvų. Gražus vaizdas iš Aleksoto pusės į miestą žiurint. Bet Laisvės alėjoj mažiau žmonių promenadoj buvo negu vasaros laiku. Šalimis promenados gražųs cemento tratuarai buvo pridengti nukritusiais geltonais klevų lapais, suoleliai šalimis promenados veik visi tušti, nes vakarai jau buvo vėsųs, šalta sėdėti ir žiurėti į promenadoje praeinančias gražias kaunietes paneles. Žodžiu, ruduo pakeitė vaizdą Kauno miesto ir jo apielinkių, pakeitė ir kauniečių nuotaiką.

Atvykau į Versalio viešbutį, vedėjas greitai pažino mane ir kambariu aprupino. O Kauno viešbučiuose jau vietos mažai buvo, nes daug žmonių į Kauną suvažiavo iš visų Lietuvos kampelių ir iš užsienių pamatyti Lietuvos ukio kulturos parodą. Del šios parodos ir aš apleidau provinciją ir namiškius dviems dienomis ankščiau.

Buvau pasiilgęs maudynės, tatai nusimaudžiau, vėliau, Laisvės alejoj pasižvalgiau, kelionei reikalingus daiktus susipirkau. Atlikęs reikalus, vėliau teko proga susipažinti su elegantiška amerikiete, p-le Evelyn Bergman, kuri su savo tėveliu buvo užsukus į Lietuvą, grįždama iš Rusijos, kur ji su tėveliu ir Amerikos pedagogų ekskursija buvo nuvykus. Mudu su Evelyn nutarėm eiti į Kauno "Movies" — kino teatrą.

Praleidom porą valandų "Forum" teatre, kur mudu jautėmes tarsi savo krašte, nes tenai vaidino Amerikos Hollywoodo artistai, mums pažįstami ir jų kalba mums buvo priprasta. Bet p-lė Evelyn bandė išskaityti parašus filmoj vaidinamo veikalo ir lošėjų kalbą aiškinančius, tačiaus jai nesisekė, nes tai buvo lietuvių kalboje parašyta. Mudu turėjom daug juoko, juokėmės ne iš juokingos komedijos vaidinimo, bet iš Kauno studentų, kurie besimokydami anglų kalbos, tarp savęs angliškai kalbėjosi pakuždomis, aiškino vieni kitiems temą veikalo, o jų kalbos žargonas mus juokino ir erzino.

Po vaidinimo arti porą valandų praleidom Versalio restorane beklausydami gražios lietuviškos muzikos, kurią Evelyn ir aš gerėjomės. Užkandžiavom, del mados, gėrėm vyną, pamėgdžiodami Kauno publiką, šokom valcą ir suktinį. Bet dėja, p-lė Evelyn mane kritikavo, ji sakė: "You are such a good looking fellow, should dance much better!" — juokavo jį maloniai šypsodamosi. Mudu bandėm išmokti lietuviškų šokių, bet nesisekė. Evelyn labai pamėgo lietuviškus šokius. "It is marvelous, Walter, simply wonderful the way they dance! Oh, I wish I could learn to dance Lithuanian dances" — pareiškė Evelyn.

Buvo arti 2-rą val. ryte kaip mes apleidom Versalio restoraną ir persiskyrėm. Jeigu, Walteri — sakė Evelyn — kada pasitaikytų tau buti St. Louis mieste, prašau nepasididžiuoti, aplankyti mus. Aš padėkavojau jai ir pažadėjau jos prašymą patenkinti jei tik progą turėsiu. Evelyn, jauna mokytoja, elegantiško personalo, vokiečių kilmės, graži geltonplaukė, aš manau, kad ji greitai ištekės, nes tikrai žavėjanti, graži mergina.

Buvau pagargęs, kritau į lovą ir staiga užmigau, 9-tą val. ryte pažadino mane tarnautojas telefonu skambindamas. Tai buvo šeštadienio rytas, turėjau daug vizitų padaryti ir ukio kulturos parodą pamatyti. Bet dėja, pritruk laiko vizitams, nes su p. V. Uždaviniu daug laiko praleidom ukio parodoj, kuri buvo labai įdomi. Negalėjau ir p-lę Evelyn į geležinkelio stotį po parods palydėti, kurį vakariniu traukiniu su tėveliu savo išvyko į Berliną šeštadienio vakare. Aš jos daugiau nemačiau, nors ir buvom susitarę susitikti Berlyne. (Bus daugiau)

HAROLD D. DONOHUE

Demokratų Kandidatas į Majorus

Harold D. Donahue, demokratų kandidatas į majorus, kurs išgyveno per visą savo amžių Worcestery prašo lietuvių balsuotojų paramos. Harold D. Donahue turėjo ilgą patyrimą miesto valdyme, išviso devynis metus, laike kurių jis buvo atstovas į miesto tarybą, aldermanas, aldermanų tarybos prezidentas ir paskui ėjo miesto majoro pareigas per tris mėnesius. Jo gabumai yra pripažinti tuo faktu, kad jisai yra vienintėlis demokratas, kurs buvo išrinktas miesto valdininkų prezidentu ir jisai buvo tokiu budu pagerbtas pereitais metais.

Jis stovi už sumažinimą taksų per pašalinimą išlaidumo ir už perįkainavimą namų vertės. Tas pasiryžimas yra svarbus lietuviam nuosavybių savininkam ir darbininkam. Jis tiki, kad gera tvarka valdžioje reiškia didelį sutaupinimą žmonėms ir kad per šiuos sutaupinimus, mokesčiai turėtų buti sumažinti.

Jis taipgi tiki, kad pagal šitą planą nėra reikalo sumažint algas miesto darbininkams arba iš tos priežasties paleisti juos nuo darbo. Jis mano, kad bile žingsnis padarytas algų sumažinime yra tiesioginis smugis pastovumo sugrąžinimui.

Harold D. Donahue turi geras žmoniškumo savybes, kuriąs lietuviai labai mėgsta. Pirmoje vietoje jis laiko savo prisirišimą prie namų, savo motinos ir šeimynos. Jisai ir dabar gyvena tuose pačiuose kukliuose namuose, kur praleido savo dienas nuo pat jaunystės.

Harold D. Donahue kviečia visus savo draugus, lietuvius, aplankyt jį savo centralinėje buvainėje, 536-A Main gatvės ir ypač nepamiršt jo Išrinkimo Kandidatų dienoje, rugsėjo 22-trą, taipgi toje dienoje, kada jis bus garbingai išrinktas į majorus, spalių 6-tą dieną. (Skl.)

KUR GALITE PASITIKĖT

Lainer's

VALYTOJAI 73 GREEN ST. DAŽYTOJAI

* MOTERŲ ar VYRŲ KOSTIUMAI
* šilkiniai ar Vilnoniai * SUKNIOS
* GRAŽIAI IŠVALOMOS
* ATYDŽIAI IŠPROSINAMOS
* KUR REIKIA PATAISOMOS
* SAGUTĖS ĮSIUVAMOS

49c

PAPRASTAI 70

Valymui Pasiulymai

Kaklaraiščiai (12 už $1.) po 10c
Trumpos Pirštinės, pora ... 10c
Kamonai 49c
Šilkiniai Marškiniai 35c

TEL. DIAL 5-5281

AUKŠTOS RUŠIES DARBAS — IMAM ATSAKOMYBĘ

IŠ VISUR

Rašo **Jonas Valaitis,**
Liet. Radio WMBQ Vedėjas,
Brooklyn, N. Y.

Japinijoj Fuji kalnas 12,467 pėdų aukščio yra vienas gražiausių pasauly. Į jį kasmet lipa apie 100,000 žmonių. Norėtas pravesti keltas. Bet pasipylė tukstantai grasinimų, kad keltą išsprogdins, nes tada kalnas nustotų savo grožio, tai viena, antra, nustotų sportinės reikšmės ir žmonės pradėtų esą tingėti, kas kenktų tautos sveikatai ir progresui. Geležinkelio, nei kelto nestatys.

Reading, Pa. automobiliaus užmuštas Korvis Bortas, 33 m.

New Jersey pradės neįsileisti iš Pennsylvanijos įvežamosios butlegerių anglies pasiremdama tuo, kad tą anglį vadins vogta. Daugelis angliakasių iš to gyvena, kada kasyklos neveikia.

Londone mėginamas nematomų spindulių trafikui kontroliuoti budas. Jei bus praktiškas, visa Britanija bus apsaugota nuo nelaimių tų spindulių pagalba.

Iš Maskvos į Arktiką ir Pacifikopakraščius, Amerikoj Rusų skridimas, oro ekspertų manymu, yra taikytas Japonams, parodyti, kad Rusija ore stipri ir Japoniją smarnais gali gražiai apglėbt.

Norvegijos valdžia Rusijos tremtinį Trocką privertė pasirašyti pasižadėjimą, kad kol jis gyvens Norvegijoj, tol turės nesikišti į rengiamas revoliucijas ar joms vadovauti.

Bermudoj pastatytas aerodromas ir greitai bus įvestas susisiekimas oru tarp New Yorko. Užtruks 5 valandas.

Amerikos lietuvių sportininkai, kurie atstovavo Amerika Berlyno olimpiadoj, Lietuvos Sporto organizacijų oficialiai pakviesti nuvyko į Lietuvą. Jie yra Jonas Mačionis ir Pranas Lubinas. Lietuvoje valdžia neturtingose vietose, kur nėra arti gydytojų, įsteigė medicinos 29 punktus, kurie jau veikia.

Lietuvoje atrasta, kad yra žemėse 60,000,000 tonų durpių kurenti.

Rugpiučio 28 d. naktį Sing Sing kalėjime nužudytas Charles Rogas, 35 m. amžiaus. Jis norėjo jį elektrifikuojant, kad grotų radio. Bet kai elektrą naudojo jam žydyti, kalėjimo visi radijai bus uždaryti.

Iki šiam laikui Lietuva keleivinius vagonus pirkdavosi traukiniams užsieny. Dabar juos pradės pati statytis.

Klaipėdoje nesenai viešėjo 50-ties Francijos turistų ekskursija.

Lietuvoje tinklu mokyklų ir Liaudies Universitetų, per du metu nusistatyta panaikinti neraštingumą.

Paskirdama dideles sumas Klaipėdos uostui gerinti, Lietuvos vyriausybė pranešė, kad šiemet per Klaipėdą 24 milijonai litų daugiau iš Lietuvos išvežta, negu įvežta.

Kada Vokiečių kariuomenė auga kaip krybas, Vokiečių Finansų Ministeris Paryžiuje prašo Francijos finansinės paramos. Esą, finansai pakelš Vokietijos biznį, o vokiečių mintis taria nuo karo bus nukreipta į komerciją, žinoma, į ekonominį karą.

Brazilija į Lietuvą pasiuntė atstovą, tartis gauti 3,000 Lietuvos darbininkų. Bet Lietuva nesutinka jų išleisti, kol Brazilija negarantuos jiems kelionės į ten ir atgal ir užtektinai jiems apmokėta bei prižiurėta jų sveikata.

Ukmergėje švenčiama 550 m. nuo parapijos įsteigimo. Tai pirmoji Lietuvos parapija, įsteigta 1386 m., kuriems pamatus padėjo Jogaila.

Sovietų Diktatorius Stalinas per radio pirmą kartą atsišaukė į kariuomenę, ją ragindamas buti pasiruošusią karui. Tai atsakymas Vokietijai, kuri siekia milijono kareivių ir dar pradėjo tartis net su Japonija prieš Rusiją.

LIETUVIAI!
SKAITYKITE ir PLATINKITE
AMERIKOS LIETUVI

SPARNUOTI LIETUVIAI

DARIUS IR GIRĖNAS

Parašė P. JURGĖLA

TURINYS: Dariaus ir Girėno gyvenimo ir veikimo apžvalga. Skridimas per Atlantą. Soldino miško paslaptis. Žygio atgarsiai pasauly. Dariaus ir Girėno nuopelnai aviacijai ir musų tautai. Poezija apie LITUANIKĄ. Skridimo rėmėjai ir rėm. komitetai.

184 pusl. su 86 paveikslais; tvirti viršeliai. KAINA $1.50, siunčiant paštu 1.65.

Reikalaukite:

Amerikos Lietuvis
14 VERNON STREET
Worcester, Mass.

Jei Nori Susikalbėti su Visu Pasauliu
tai įsigyk
ESPERANTO KALBOS VADOVĖLĮ
kuriame tilpsta
GRAMATIKA, 38 LEKCIJOS ir ŽODYNĖLIS
ŠIOS KNYGOS KAINA $1.00
Bet jei kas per šį mėnesį naujai užsirašys arba pasinaujins AMERIKOS LIETUVĮ METAMS
Tas Gaus Tą Esperantų Kalbos Vadovėlį
UŽ DYKĄ
(Amerikos Lietuvio prenumerata $1.50 metams)
SIŲSDAMI PINIGUS ĮDĖKIT IŠKIRPĘ IR ŠĮ SKELBIMĄ
Adresuokit šitaip:
AMERIKOS LIETUVIS
14 VERNON STREET — WORCESTER, MASS.

AMERIKOS LIETUVIS

The American Lithuanian Weekly published every Saturday by Gabriel A. Kyba, 14 Vernon St., Worcester, Mass.

Yearly subscription: in U. S. $1.50 | In Foreign Countries 2.00
One half year ..... 1.00 | Single Copies ..... 5 cents

Advertising rates on application

Amerikos Lietuvis savaitinis laikraštis, išeina šeštadieniais, leidžiamas G. A. Kybos, 14 Vernon St., Worcester, Mass.

Metinė prenumerata: S. V. $1.50 | Užsieniuose—Lietuvoj 2.00
Pusei metų ..... 1.00 | Atskiras numeris ..... 5 centai

Prenumeratos pradžia skaitosi nuo užsirašymo dienos. Prenumerata turi but apmokėta iš anksto.

Entered as Second Class Matter September 29, 1914, at the Post Office at Worcester. Mass., under the Act of March 3, 1879.

V. M. Čekanauskas

PILSUDSKIO "ĮPĖDINIS" JAU PAKREIPĖ LENKIJOS VAIRĄ

GEN. RYDZ-SMIGLEY GRĮŽTA PRIE SENŲJŲ BIČIULIŲ, APLEIDŽIA VOKIEČIŲ KARDININKŲ ABAŽĄ. PULK. JUOZO BECKO PASITRAUKIMAS IŠ KABINETO BUS NEIŠVENGIAMAS

Iki pastarųjų dienų, Lenkijoj buvo dvi grupi Ministerių kabinete ir už ministerijos sienų, kurios turėjo nesutikimus del Lenkijos užsienių politikos. Tai buvo kova tarpe Generolų ir Pulkininkų, kurie siekdami viršunes Lenkijos vidaus ir užsienių politikoj, negalėjo susitarti, nuolatos ginčinosi.

Mirus maršalui Juozui Pilsudskiui, mes tikėjomės sulaukti Lenkijoj perversmų, ypatingai Pilsudskininkų tarpe nesutikimų, bet dėja, Pilsudskininkai jausdami vergiškumo ištikimybę mirusiam maršalui, kentė gana ilgai, nekeitė Lenkijos užsienių politikos, nedarė viduje jokių perversmų. Kitais žodžiais sakant, Lenkijos generolai toleravo Pulkininkų vyriausybę ir jos politiką.

Persiorganizavus ministerių kabinetui, priešaky jo atsistojo demokratinių pažiurų Koscialkovskis, artimas kaimiečių partijai žmogus, bet Koscialkovskio kabinete paliko didelė dauguma Pilsudskininkų, Gen. Skladkovskis, Paniatovskis ir Kviatkovskis. Šie naujos lenkų vyriausybės suole sėdinti generolai ir pulkininkai nesutiko. Koscialkovskio palankumas kaimiečių srovei (Stronictwo ludowe), kuri parodė aktualumo ir reikalavo demokratinių valdymo formų gražinimo; prie šios kaimiečių srovės prisidėjo ir miestų neturtinga inteligentija, kuri buvo įtakoje P. P. S. (Polska partija socialistyczna), t a t a i Koscialkovskio vyriausybės nusistatymas nepatiko dešiniesiems elementams, ypač stambiems dvarininkams ir tituluotiems šlėktoms, tautiškiems endekams "demokratams" (Norodowi demokraci) grupei, kurios priešaky stovi reakcionieriai ir žydų ir kitų tautų mažumų ėdikai, pogromų rengėjai.

Pilsudskininkų Rietenos

Kadangi Pilsudskininkai pasidalino į dvi skirtingas grupes, vieni buvo rėmėjai kairiojo elemento, šalininkai neva demokratiškų tendencijų, kiti buvo reakcionieriai, šalininkai griežtos diktaturos, delto nesutikimai ir rietenos Pilsudskininkų tarpe didėjo ir paseka to buvo, atsistatydino Koscialkovskio kabinetas, tapo perorganizuotas; kabineto priešaky atsistojo Gen. Skladkovskis.

Pirmas Gen. Fel. Slavoj Skladovskio pasirodymas Premiero rolėj, įrodė lenkų visuomenei ir užsienių politiškų ratelių žmonėms, kad Gen. Skladovski nebus "stipri ranka" Lenkijos valdymui. Bet Skladovskis senas pilsudskininkas, galima sakyti, vienas iš ištikimiausių maršalo Pilsudskio buvusių pastumdėlių, arba, kaip lenkai sako: "stupajka," kuris maršalą Pilsudskį laiko lenkišku didvyriu. Skladevskis yra aklas pilsudskinis fanatikas ir tik gal delto tarpe Pilsudskininkų populiarus.

Yra kalbų (spėjimų), kad Gen. Skladkovskis tapo Lenkijos Premieru delto, kad Gen. Rydz - Smigley pageidavo. Pats Skladkovskis Legionierių s uvažiavime pasakė, kad jis tapo Ministerių Pirmininkų Gen. Rydz - Smigely įsakymu, o pastarasis yra a.a. maršalo Pilsudskio "įpėdinis". Lenkijos kariuomenės vyr. Inspektorius ir lošia tokią pat rolę kaip Pilsudskis lošė gyvas budamas. Gen. Rydz - Smigley yra vyriausias "karo vadas" ir toji pajiega užpakaly scenos, kurį viską Lenkijoj valdo ir diktuoja.

Taigi, Lenkijos vidaus politikoj Pilsudskiniai nesutinka, nesutinka ir užsienių politikos klausime, nepaisant to, akd pastarųjų dvejų metų lenkų užsienių politika, lenkų f i i r t a s su vokiečiais kardininkais, yra inkarnaciju (įkunijimu) mirusio Pilsudskio. Pulk. Juozas Beckas taipgi yra Pilsudskininkas ir aršus reakcijos šalininkas, šalininkas vokiečių ir nepalankus francuzams, tradiciniams lenkų bičiuliams. Yra spėjimų, kad Pulk. Becko patariamas Pilsudskis suartino Lenkiją su Vokietija gyvas budamas ir, kad nuo to laiko Pulk. Beckas buvo Lenkijos užsienių politikos vedėjas, savarankiškai jis traktavo Lenkijos užsienių politiką ir pataikavo Vokietijos hitleristams.

Del Pulk. J. Becko užsieninės politikos daug ginčų buvo Lenkijoj. Didelė lenkų visuomenės dauguma nesutinka su dvarponių ir pilsudskininkų vidaus politika, bet užsienių politikoje vienbalsiai smerkė p. Becko politiką. Lenkai tebelaiko vokiečius savo tradicinia's neprieteliais, o francuzus prieteliais.

Lenkijoj yra nuomenė, kad Prancuzija visais laikais buvo gera lenkų pamotė ir užtarėja, kad nuo Prancuzijos atitraukus Lenkiją ir pastačius vokiečių fronte, Lenkija nukentės. Šitokią nuomonę pastebėjau budamas Varšuvoj ir Vilniuje. Aš gavau įspudį, kad lenkų su vokiečiais susiartinimas nenuoširdus, tai tik buvo Maršalo Pilsuskio ir Pulk. Becko, Pulk. Slaveko politiška manievra pagazdinti Prancuzus, atkeršyti Prancuzijos vadams, p. Lavalui, Premirui ir p. Barthau, užsienių reikalų Ministeriui, kurie atsisakė patenkinti Pilsudskio reikalavimą, butent suteikti Lenkijai lygias tieses Europos politikoj su Prancuzija ir Didžiaja Britanija.

Pilsudskis buvo savymeilis, karšto temperamento žmogus, netaktingas, tatai nenuostabu, kad jis užsidegęs kerštu Prancuzų vadams, pastatė Lenkiją Vokietijos fronte. Atstatė p. Zaleskį iš užsienių reikalų Ministerio vietos ir paskyrė Pulk. J. Becką, pavedė jam traktuoti užsienių politiką.

Beckas sudarė su Vokietija sutartis: 1) ekonominę sutarti, 2) politiško bendradarbiavimo ir 10 metų nepuolimo sutartį, tokiu budu, Beckas sakė lenkams, kad jis išgavo iš vokiečių pasižadėjimus per 10 metų atsisakyti nuo lenkiško koridoriaus ir kitų žemių lenkams patekusių Rytprusijoj, gi tuom kartu, Pulk. Beckas ir maršalas Pilsudskis klausė žavėjančių Vokietijos kardininkų kalbų, butent Gen. Wilhelmo Goeringo, kad buk lenkai su vokiečiais gali likviduoti amžiams savo ginčą, gali išlyginti savo sieną žygiais į Rytus ir Pabaltijos kraštus. Pilsudskiui patiko Gen. Goeringo mintis, kuri žadėjo atnaujinti jo planą atstatymui Lenkijos "Od morze do morze", pasidalinant Pabaltijoj kraštus ir rusišką Ukrainą. Gen. Goeringas žinojo Pilsudskio svajones, pritarė jo planams. Bet Litvinovas ir Louiš Barthou greitai numaskavo vokiečių-lenkų kardininkų politiką.

LIETUVIAI!
SKAITYKYT ir PLATINKIT AMERIKOS LIETUVĮ

RETAI FOTOGRAFUOTI

John D. Rockefeller, Jr., su savo žmona, iš New Yorko, kada aplankė Versailles rumus, Paryžiuje, Francijoj; rumai buvo atstatyti už suteiktą $2,000,000 dovaną nuo Rockefeller Foundation.

Dabar Lenkų Užsienių Politikos Vairas Vėl Sukamas į Kitą Pusę

Praslinkus virš metui laiko po Pilsudskio kojų pakratymo, mes numanėm, kad Lenkijos politiškų gairių pasukimas įvyks anksčiau ar vėliau. Pereitą metą aplankiau Vokietiją ir Lenkiją, plačiai išsikalbėjau su vokiečiais, kurie dėja, mane laikė tyru amerikonu ir bešališku Europos politikoj, atvirai kalbėjo su manim ir iš pasikalbėjimų su vokiečiais, aš įsitikinau, kad Hitleris ir visi vokiečiai lenkus už nosies vedasi ir lenkams pataikauja tik del savo politiškų, imperialistinių ir ekonominių ambicijų, bet kaip seniau buvo ir tebėra lenkų neprieteliais, laiko lenkus silpnais ir žemos kulturos žmonėmis.

Budamas Varšuvoj ir Vilniuj, aš įgijau lenkų spaudos ir žmonių nuomonę, žinojau, kad Lenkija nebus vokiškam abaze, nes didelė dauguma lenkų vokiečiais nepasitiki, kad jie tebėra artimais francuzų bičiuliais. Aš jau esu rašęs, kad Pulk. Becko pasitraukimas iš Užsienių Reikalų Ministerio vietos neišvengiamas. Dabar tie mano pranašavimai jau pildosi. Ir galiu drąsiai sakyti, kad Pulk. Becko atsistatydinimas bus neužilgio paskelbtas, nes lenkai grįžta prie Prancuziško abazo, stoja Prancijos pusėn.

Kas lenkų vyriausybę stumia atgal į Prancuzijos politišką bloką? Į ši klausima lengva atsakyti. Visupirma, Lenkija ir Prancuzija yra tradicinės draugės. Lenkijos didikai, aukštieji kariuomenės vadai, didikų sunai, mėgėjai elegantiško Prancuzų kulto, abiejų šalių didžturčių luomas visuomet idėjiniais ir kitokiais sumetimais buvo neperskiriami. Toliau, reikia nepamiršti, kad Francija padėjo Lenkijai atsikelti iš "numirusių", Francija rėmė lenkų imperializmą pokariniais metais, prancuzai organizavo lenkų kariuomenę, vadovavo jai kovoje su bolševikais, jei ne Prancijos materialinė ir moralinė pagelba, juk Rusijos kariuomenė butų sudeginus Varšuvą ir gal suardžius naują 1921-1922m. Lenkiją. Šie visi svarbųs faktoriai ir tradiciniai lenkų su prancuzais ryšiai verste verčia lenkus grįžti prie prancuziško fronto.

Dabar Pilsudskio "įpėdinis", Gen. Rydz-Smigley, po apsilankymo Paryžiuj ir Prancuzijoj kariuomenės manievruose, susipažinęs su karinėmis Prancuzų pajėgomis, staiga atnaujino seną lenkų-prancuzų sutarti, kuri buvo jau tik bereikšmiu popiergaliu po 1934 m. Dabar Gen. Smigley tapo Prancuzijos užsienių reikalų Ministerijos politišku kurjieru, nuvyko Italijon, kur jis nori tartis su italų vyriausybe, patraukti Mussolini prie Prancuziško fronto. Dabar jau aišku, kad glaudžių santykių simelis tarp Berlyno ir Varšuvos nutrauktas.

Gen. Rydz-Smigley, dabartinis Lenkijos diktatorius atmetė savo pirmtakuno maršalo Pilsudskio užsieninę politiką ir keičia Lenkijos politiką, suka Lenkijos gaires linkui Prancijos. Šis staigus lenkų susiorientavimas nestebina mus, lietuviūs, nestebina ir kitų šalių žmones politikos studentus; lenkų grįžimas prie Prancuziško fronto, apleidimas vokiečių kardininkų fronto reikšmingas, bet dėja, nesudarys didelės svarbos Europos politikos rateliuose ir nepakeis padėties. Ar mes šį klausimą imsim iš vienos pusės ar iš kitos, Lenkija buvo ir bus toji "footbolė" Europos užsienių politikoj, kurią spardys prancuzai, anglai ir vokiečiai. Nenuostabu delto, kad Lenkijos užsieninė politika niekuomet nebuvo pastovi, reališka ir savarankiška pilnoje to žodžio prasmėje.

Dabar, Lenkijos Generolai ir Pulkininkai priėjo galą kelio, nes Lenkijos ekonominė buitis nepavydėtina, zlotų stinga, zlotų valiutai pavojus permatomas; Lenkijos vidaus ir užsienių skolos milžiniškos. Sudaryta ekonominė prekybos sutartis su Vokietija, vokiečių pažadai pirkti Lenkijoj ukio gamybos produktus, kaip lenkų spauda prisipažįsta, nebuvo išpildyti. Ta sutartis lenkų interesams mažai naudos davė, o vokiečiams labai daug. Del santykių su Vokietija, Lenkija nustojo daug draugų vakarų Europoje, pablogėjo jos santykiai su Rusija, greta to, Pabaltijos kraštai, Svedija, Danija, Norvegija, Estija ir Latvija, pradėjo šnairuoti į Lenkiją. Šie ir kiti svarbųs faktoriai verste-vertė Pilsudskininkus keisti politiką, grįžti prie prancuziško fronto. Del šitų užsieninių politiškų ir ekonomiškų sumetimų, pilsudskininkai turėjo daug ginčių ir rietenų, pagaliau maršalo Pilsudskio "impėdinis, Gen. Rydz-Smigley nusprendė atmesti pirmtakuno maršalo Pilsudskio paliktą nuostatą "ukazo" dokumente, kad "gana mums draugauti su prancuzais!"

Gen. Rydz - Smigley mato, kad kitos išeities nėra kaip tik grįžti atgal į numindžiotą taką nuo Varšuvos į Paryžių. Kodel? Todel, kad jo supratimu, Lenkijai gręsia politiška izoliacija Europoj, kad gręsia ekonominis ir vidaus politinis krizis. Greta to, Lenkijos kariuomenės karinė ma šina, seniau prancuzų duoti ginklai jau surudijo, nusidevėjo, reikia naujų ginklų, naujų tankų ir airoplanų, naujų geso kaukių ir kulkasvaidžių ir kanuolių ir kitokios karinės medžiagos. Jeigu lenkai turėtų pinigų, tai jie gautų visokių moderniškų ginklų iš Vokietijos Kruppo ir kitų amunicijos dirbtuvių, bet nėra zlotų; o vokiečiai kredito neduoda, nes jiems patiems stinga kapitalo, jie išleidžia milijonus markių savos kariuomenės ginklavimui.

Tatai Varšuvos ponai priėjo išvados, kad vienintėlė išeitis liko, tai grįžti prie prancuziško fronto. O prancuzai norėdami dominuoti Europą, gerai žino, kad Lenkija buvo ir gali vėl buti jųjų politiška "futbolė", tatai jie pasiuntė Varšuvon savo karinio štabo vyr. meistrą, Gen. Gamlin, kuris pastatė Lenkijos didikams ir jos diktatoriui Gen. Rydz - Smigley sąlygas, pažadėjo duoti paskolą įsigyti naują karinę mašineriją, bet pareikalavo, kad lenkų santykiai su vokiečiais butų nutraukti.

Dabar Gen. Rydz - Smigley jau šoka pagal prancuzišką muziką. Dabar jis jau tapo francuzišku kurjieru, pasiųstu Italijon. Už grįžima lenkų į prancuzišką frontą, Prancuzijos vyriausybė pažadėjo jai 1 bilijoną frankų paskolos.

Šitaip pasibaigė lenkų nesutikimai su prancuzais ir flirtavimas su vokiečiais. Lenkija kaip buvo ir vėl bus politiškam žaidime prancuzų "futbolė". Dabar Pulk. Juozo Becko politiška — diplomatiška karjiera baigta, kas jo vietą užims, kol kas nėra žinių. Tačiaus aišku, kad mirusio Pilsudskio paliktas "dekretas" tapo anuliuotas jo "įpėdinio" G e n. Rydz-Smigley; Lenkija gražinama į prancuzišką frontą.

KARAS!

20-to Amžiaus Karas ant Žemės, Jurose ir Ore

Durtuvų grumtynės, nuodingi gazai, lėktuvų pašovimas, artilerijos griausmai, žmonių susprogdinimas ir kitos karo baisybės vaizdžiai aprašyta W. T. SCANLON'O parašytoje ir 1-ja premija Amerikoje apdovanotoje karo apysakoje

"DIEVE, PASIGAILĖK MUSŲ!"

(God, have mercy on us!)

400 pusl. Gražus, tvirti apdarai.

"Nedaugelis likusių knygų su gerais apdarais nupiginta ir parduodama po 1.00 (su persiuntimu)".

Pinigines perlaidas (money order) siųskit:

Amerikos Lietuvis

14 VERNON STREET — WORCESTER, MASS.

Dieve, Pasigailėk Musų!

W. T. Scanlon'o didžiojo karo apysaką tokiu vardu išvertė Petras ir Kastas Jurgėlos (Jurgelevičiai) ir sudėtinėmis lėšomis iš visuomenės (knygos pabaigoje paskelbtas leidėjų ir rėmėjų sąrašas) 7000 egzempliorių išspausdino 1932 metais Marijampolėje, knygą paduodami skaitytojams kaip amerikonų "Vakarų fronte nieko naujo". Tiek egzempliorių spausdinti, matyt, paskatino didžiulis vokiečių rašytojo E. Remarko "Vakarų fronte nieko naujo" pasisekimas, kurį ta knyga turėjo ir lietuvių kalba išleista. Ar "Dieve, pasigailėk musų"! knyga turėjo lygų pasisekimą, išvertus lietuvių kalbon, geriau žino patys jos sumanytojai. Tik lyginti paties šio kurinio su E. Remarko kuriniu jokiu budu negalima. "Dieve, pasigailėk musų!", atrodo, parašė karo specialistas, ėjęs savo pareigas, užmiršdamas, jog jis yra pirmoje vietoje žmogus, o tik po to kareivis. Iš "Dieve, pasigailėk musų!", nežiurint ten paduotų nemažai baisių karo vaizdų, vis dėlto pirmiausia matomas savo pareigas neblogai einąs kareivis, kuris mėgsta persausai pasakoti savo karo žygius: tiek ir tiek žingsnių į kairę į dešinę, į priešakį, į užpakalį... — tas žingsnių skaičiavimas taip aiškiai rodo gerai išmokytą kareivį (šaudyti) ir taip atrodo medinis žmogui skaitytojui, kad "sukietina" visą kurinį. Žinoma, tas nega'ėjo kenkti šios knygos pasisekimui anglų kalboje, nes reikia žinoti, ką tik praužusis baisus karas, kuriame dalyvavo ir daug galvų padėjo žmonių iš Amerikos, buvo labai įdomi tema Amerikoje. Šioje knygoje, atrodo, vietomis net pasidžiaugia autorius: kai nuduriau, ka nušoviau, nebereikėjo daugiau vokiečiui kariauti... Kareivių, žinoma, tas yra pliusas — mokėti taip šaltai žiurėti, bet žmogui, ne karo specialistui, tas dvelkia ir žiaurumu, (kas jį berodytų: ar amerikietis, ar vokietis). Dėl to ši knyga ir negali buti palyginama su E. Remarko "Vakarų fronte nieko naujo". "Dieve, pasigailėk musų." lietuviško vertimo vykdytojai savo prakalboje knygos pradžioje tą ir parodo, kad jie lyg "opozicijai" knygai "Vakarų fronte nieko naujo" pasirinktą knygą išvertė (rodo nepasitenkinimą, kad "Vakarų fronte nieko naujo" vaizduojamos "tik karo baisybės", kad ten, anot karių ir karo dalyvių, "tik siaurai individualiai žmogaus, kaipo tokio, pergyvenimai karo sukuryj", kad "autorius filosofuoja per ištisą knygą", tai yra — daugiau kalba kaip žmogus, o ne kaip specialistas kareivis; žinoma, karo specialistų akimis žiurint, baisu, kaip Remarko knygos veikėjas biaurisi, kada toli užfrontėje jį pasistatęs muštravoja majoras už tai, kad šis nepamatė jo ir neatidavė pagarbos, kad kareiviai apgaudinėja, kur tik gali, viršininkus, ir panašiai, žodžiu, kad kareivis pirmoje vietoje rodo save žmogų, nenorintį kariauti, norintį gyventi). Ar daugiau žmonių nori mirti, mušdami kitus, ar gyventi, nekliudydami ir kitų, gal parodo ir tas, kad "Vakarų fronte nieko naujo" knyga sukrėtė pasaulį, ko nepadarė kita knyga, išgarsėjusi Amerikoje, kurioje, kaip žinome, buvo proga nor kokiai karo knygai parašyti ir, štai, ją parašė Scanlon'as. Pagaliau, ir tas, kad "Dieve, pasigailėk musų" vertėjai leido tik remdamiesi tuo, kad "Vakarų fronte nieko naujo" turėjo milžinišką pasisekimą, rodo, jog "Vakarų fronte nieko naujo" vyrauja. O kodėl vertėjai rupinosi "Dieve, pasigailėk musų!" išleisti, darosi suprantama, kai žinai juos pačius buvusius karius, esančius L-vos patriotais, kurie savo prakalboje sako: "Bet labai svarbu, kad lietuvių visuomenei butų teikiamos tokios karo apysakos, kurios nedrumstų musų tautiečių pasiryžimo ginti Lietuvos nepriklausomybę" ir "Busimiems Lietuvos laisvės gynėjams nereikia bijotis realybės— vadinamųjų karo baisybių. Iš anksto bent iš dalies susipažinus su jomis jų baisumas mažėja... Antra vertus, kiekvienas gerai žino, kad veikiant prieš ginkluotąsias laisvosios Lietuvos priešo jėgas neįmanoma aukų išvengti"; toliau vertėjai sako, kad patriotai nebijo mirties dėl tėvynės ir drauge gali but pasaulinės taikos šalininkais, nors po to, kaip Lietuvos savanoriai, tuojau pasako, kad Lietuva turės taiką tik, kai laimės Vilnių. Ar iš viso tokios prakalbos reikėjo prie vertimo, tai klausimas bet, kai ji jau yra, tai tikrai vertėjai susilaukė dviejų dalykų: pagyrimo iš patriotų pusės ir pasipiktinimo iš kitų. Po visko to, kas čia pasakyta, reikia pridėti: visi, kas tik skaitė "Vakarų fronte nieko naujo" (arba matė to vardo filmą) turi perskaityti ir šią knygą, kad galėtų palyginti ir paprotauti.

Arėjas Vitkauskas

"Amerikos Lietuvio" Skaitytojų Žiniai

Amerikos Lietuvio administracija kartkartėmis siuntinėja paraginimus tiems savo skaitytojams, kurių prenumeratos jau seniai yra užsibaigę, ir kurie tų paraginimų nelabai paiso. Užtaigi šiuomi norėtumėm atkreipt domę visų musų skaitytojų, kurių prenumeratos yra pasibaigę, kad tuojau pasinaujintumet. Ypatingai vasaros metu labai yra svarbu, kad visi musų skaitytojai stengtųsi į laiką pasinaujint savo prenumeratą, o mes už tai atsilyginsime rudeny — padarysime sekantiems metams gražų sieninį kalendorių ir jį pasiųsim dovanai kiekvienam s a v o skaitytojui. Taigi nepamirškite mus. o mes nepamiršime jųs. Am. Lietuvio prenumerata Suv. Valstijose $1.50. Užsieny — Lietuvoje $2.00

Taipgi dar turime prisiminti ir tiems savo draugams, kurie turi Amerikos Lietuvį užrašę savo giminėms Lietuvoje, ir kurių prenumeratos jau senai yra išsibaigę. Mes siuntinėdami už dyką turim panešt didelius nuostolius ir todel labai maloniai prašytumem pasiskubint su panaujinimu jų prenumeratos.

Amerikos Lietuvis

14 Vernon St. Worcester, Mass.

SVEIKATA

VANDENLIGĖ

Pagal **dr. A. Montvidą**

Kuomet raumenyse, arba kuno kiaurinėse atsiranda vandens perviršis ir jie išpurpsta, sakoma kad esama vandenligės. Kartais vanduo pradeda rinktis į krutinę arba pilvą. Pilve jo gali atsirasti kelios kvortos. Vieniems ištinsta tik blauzdos ir kojos, kitiems akių vokai, tretiems visas veidas, ketvirtiems kojos, rankos ir veidas.

Vandenligė savaime nėra jokia liga, tik kokios nors ligos ženklas. Kuomet širdis sugedusi ir nevaro kraujo reikalingu greitumu, skystoji jo dalis ima suktis į raumenis, ypač kojų ir blauzdų. Nuo žymaus širdies sugedimo vandens gali atsirasti pilve, gali patinti veidas ir net visa oda. Inkstų ligose, kuomet per juos vanduo negauna progos tinkamai išeiti, prasideda vokų ir veido tinimas, dažnai kojos ištinsta ir viso kuno uoda išpurpsta. Tulose kepenų ligose kraujo cirkuliacija tampa sutrukdyta ir prasideda kojų tinimas ir vandens rinkimasis pilve. Žarnų ir jų plėvių džiovoje galima tikėtis vandens atsiradimo pilve, kartais kelių gorčių. Yra ir daugiau ligų, kurios padaro vandenligę arba edamą, (arba, kaip anglai vadina, dropsy).

Kiekviename atsitikime reikia surasti, iš ko pareina vandenligė, kad galėjus ją prašalinti. Jeigu dėl širdies sugedimo, reikia ilsėtis ir gauti vaistų, kurie verstų širdį tinkamiau savo darbą atlikti. Jeigu dėl inkstų ligos, reikia kiek mažiau vandens gerti, druskos visai arba beveik visai nevartoti, reikia prakaituoti, jokių prieskonių ir kitų inkstus erzinančių daiktų nevalgyti ir negerti proteinais turtingo valgio arba visai nevalgyti arba valgyti tik tiek, kad inkstų neapsunkinti. Tinkamai pritaikyti vaistai inkstų ligoje taip pat reikalingi. Kepenų ligose ir žarnų bei jų plevių džiovoje su vandenlige jau kiek kebliau kovoti.

Gydytis nuo vandenligės be tikro žinojimo, iš ko ji paeina, pavojinga. Vandenligė visuomet surišta su kokiu nors pavojumi gyvybei ir tą pavojų gali surasti tik gydytojas. Klaidos jis niekuomet nepadarys, jeigu tik ligonis jam padės.

(Arėjas Vitkauskas)

DIDYSIS LIETUVIŠKAS SAPNININKAS

Didysis Lietuviškas Sapnininkas yra papuoštas šimtais paveikslų. Savyje talpina 150 didelio formato puslapių, kuriuose aiškiai išguldo ir atspėja kiekvieną nors ir nepapraščiausią sapną. Prie Sapnininko eina dar ir kiti Laimės Spėjimo Aprašymai.

Sapnininko kaina ..... 75c.
Užsisakant daugiau egzemplioriu duodame nuošimtį. Pinigus siųskite Money Order arba doleriais.

Amerikos Lietuvis.
14 Vernon Street — Worcestery

LIETUVIAI AGITATORIAI

Aną dieną užkliuvau su reikalu pas seną pažįstamą. Ir pirm negu gavau progą pasitarti, mano draugas staiga paleido į manę sekančią pastabą: "Prezidentas Roosevelt bemaitindamas 'taxpayer'ių' pinigais bedarbius privaisino šioj šaly milijonus bolševikų." Ir kad savo pastabai priduoti atatinkamą svarbą jisai konstatavo kaipo faktą tą aplinkybę, kad nuo to laiko kaip Roosevelt'as paėmė šalies vairą į savo rankas — prasidėjusi komunistinė agitacija. Jisai taipgi pastebėjo, kad jau prieš du metu eidamas pro mokyklą ant 44-tos gatvės matęs ant kiemo primėtyta daugybę komunistiško turinio atsišaukimų. Tie atsišaukimai, matyti, buvo tam, kad jaunamečius mokinius suklaidyti. Taigi nenuostabu, kad Amerikoj priviso tokia daugybė bolševikų. Girdi, visos unijos, visa Darbo Federacija, ėsą ne kas kitas, kaip komunistų lizdai. Kaipo "taxpayer'is" jisai tokiam pinigų aikvojimui bolševikus šelpti — nepritaria.

Nežinau ar mano draugas nužiuri mane kaipo komunistinio palinkimo žmogų, ar tiktai bandė mane įdilgyti; ar gal iškvosti už ką ateinančiuose rinkimuose balsuosiu, bet turiu prisipažinti, man jo pastabos nepatiko: jisai mane palaikė už bloznį.

Aš nėsu joks komunistas, nė bolševikiškas agitatorius, bet jeigu jau mane bando kas tokiomis, tiesiog vaikiškomis pastabomis užburti, arba užhipnotizuoti, tai jau, žinoma, savo įsivaizdintus gabumus bereikalo aikvoja: aš į monus netikiu.

Aš žinau tiek, kad 1932 metų pabaigoj, šalį republikonams bevaldant, dalykai Amerikoj daėjo iki to, kad skaitlius bedarbių siekė net 15,000,000. O jeigu prie minėtos skaitlinės dadėti jų šeimas, tai pasidaro, kad pusė arba ir daugiau Amerikos gyventojų kentė nedateklių, badavo, didžiausią vargą vargo. Aš pats turėjau gana pastovią vietą, bet ačiu republikonų netikusiam šeimyninkavimui, ačiu nedarbui ir skurdui šalyje, aš taipgi netekau darbo. Aš tiek žinau, kad nepaisant kaip republikonai bedarbių negrąsintų, kaip musų nebaugintų gręsiančiu šalį komunizmo pavojum, vienok bedarbiai — ar jie butų balti, juodi, geltoni ar raudoni — pasilieka bedarbiais ir jų interesai yra vienodi: visi reikalauja maisto, visiems reikalinga prieglauda. Kodėl žmogus darbo ir duonos netekęs turėtų šalintis komunistų, socijalistų ar kitokių pažiurų bedarbių? Aš žinau, kad bedarbiai, kokių jie tik politiškų ar tikėjimiškų įsitikinimų nebutų, turi teisę reikalauti, kad valdžia darytų atatinkamus žygius ir kuogreičiausia užbaigtų bedarbių kančias. Reikia neužmiršti, kad komunistai ir socijalistai yra žmonės — ar mes su jų pažiuromis sutinkame ar ne; nedarbą ir badą atjaučia taip pat, kaip ir geriausias republikonas.

Prezidentas Herbert Hoover prieš rinkimus mums žadėjo kiekviename puode po vištą, o kuomet paėmė šalį valdyti ir republikoniškai tvarkyti, tai netiktai vištų negalėjom pirkti, bet milijonai per dienų dienas, net savaitėmis, nė juodos duonos kąsnio niekur negalėjo gauti. Žmonių buklė šioj šaly buvo tiek pablogėjus, kad dienoje apsimainymo prezidentų visų Jungtinių Valstijų bankus reikėjo uždaryti. Šiandien - gi, prie Prezidento Roosevelto, daugybė bedarbių jau džiaugiasi susiradę pastovias vietas, o tiems, kurie darbo dar neturi — duodama pašalpa, arba suteikiama vietos prie viešų darbų. Tokiu budu buvo panaikintas žmonių neramumo ir sukilimo prieš valdžią pavojus. Vadinas, vietoj bedarbius komunistais arba bolševikais kolioti ir juos persekiot, Prezidento Roosevelto sumanymu buvo, kad žmonėms be darbo duoti darbas, arba kad ir nedidelė pašalpa, — kad bedarbiui duoti progą darbą susijieškoti. Žmonės, kad ir bedarbiai yra žmonėmis ir vietoj kolionių ir melų skleidimo jie užsipelnė žmoniškesnio su jais apsiėjimo.

Nepaisant kaip republikonai ir jų samdyti agitatoriai musų nebaugintų, nepiudytų, mes negalime nematyti to, kas šiandien Prezidento Roosevelto padaryta dėl radio aktingų elementų veikimo. Radio aktingumas bei paminėtų elementų spinduliavimas didėsiąs kas pušantro milijardo metų padidindamas radio aktingumą visu spinduliu (ploto prasme). Tokiu budu musų pasaulį ardančios jėgos plėsis geometriška progresija, žinoma, kol jį sunaikins.

© NEWS-WEEK

KAIP ŽIRGAS NEŠOKO
Tai Jeanne Daniels gražiai peršoko arklį ir tvorą, bet nesusižeidė; Cohasset, Mass.

APIE ĮVAIRIUS DAIKTUS

Ar Žus Pasaulis!

Sakoma, kad nieko nėra amžino. Vadinasi, musų žemė saulė ir jos planetos turės sulaukti galo. Kokį? Įprasta laukti blogiausio. Išeina, kad pasaulis turi žuti. Tačiau iš kitos pusės pažvelgus į šį klausimą, kyla lyg ir painiava, turint galvoj įrodymus, kad niekas pasauly nežusta, o tik medžiaga keičia savo pavidalą. Tokiu budu pasaulio žuvimas reikia suprasti jo pasikeitimu. Kaip tai nebutų, bet viena aišku, kad tokiu atveju net kalbos negali buti apie gyvybės klausimą. Kokia nauda namų savininkams, kurių namai dumais ir šilima išgaruoja, nors medžiaga nežuvo, bet tik pavidalą pakeitė. Tas pats ir su pasaulio pavidalo pasikeitimu.

Ką mokslas dėl pasaulio pabaigos sako? Yra įvairių nuomonių. Čia paduosime naujausią. Nesenai įžymus anglų mokslininkas A. Edingtonas matematikų susirinkime pareiškė, kad jo stebėjimo duomenimis, viskas pasauly labiau dezorganizuojasi kaip organizuojasi arba labiau yra, kaip kuriasi. Tai darosi pamažėle arba evoliucijos keliu. Šios rušies evoliucija arba raida

Rašytojai ir Istoriškoji Teisybė

Ne visada net patys didžiausi rašytojai savo kuriniuose sugeba išlaikyti istorišką teisybę, o kai kada net gerokai jai nusikalsta. Štai keli pavyzdžiai.

Didžiausias pasaulio dramaturgas Šekspyras dramoj "Kariolanas", kurioj veiksmas vyksta prieš Kristaus gimimą, sumini.. artileriją! Kitoj savo dramoj Šekspyras pasirodo ir menkų geografu. Butent: Šekspyras persiunčia kariuomenę laivais į Bohemiją! Vokiečių rašytojas Šileris "Valenšteino" trilogijoj kalba apie perkunsargius, nors Valenšteino laikais perkunsargių dar nebuvo. Taip pat toj trilogijoj yra minimi ir Saturno planetos žiedai, nors jie pirmą kartą buvo pastebėti tik po 23 metų po Valenšteino mirties. "Fiesco" veikale Šileris kalba apie šokoladą, kurs buvo išrastas tik 1606 metais, tuo tarpu, kai "Fiesco" veiksmas eina 1547 metais! Getės "Fauste" yra minimas šampanas. "Fausto" veiksmas eina XV amžiuj, o šampaną pradėjo gaminti tik 1670 metais!

Ir gamtos atžvilgiu rašytojai dašnai nusideda. Šioj srity taip pat nekartą yra pasižymėjęs irgi Šileris. Savo "Ibyko gervės" Šileris kalba apie gyvates su pilnais nuodų pilvais, nors, kaip žinia, yra dantyse, o ne pilvuose. Kitoj baladėj "Naras" Šileris atkelia koralus į Vidužemio jurą, kur jokių koralų nėra ir nebuvo, o dramoj "Vilhelmas Telis" poetas lengva širdim nuskina, esant reikalui, nuo obelies obuolį o gruodžio mėnesį! Galima rasti nemaža veikalų, kur rašytojai, įvykių poetiškumui padidinti, priverčia gegutę kukuoti naktį, nors naktį gegutės miega, o gieda tik lakštingalos.

Nemoka elgtis ir dailininkai su mėnuliu, kurį paveiksluos dažnai nupiešia atvirkščiai, butent, vakarinėj dangaus pusėj padeda delčią, tuo tarpu, kai vakarinėj dangaus pusėj gali buti tik jaunas, o delčia tik rytuose.

stangomis yra nuveikta. Krautuvės, valgyklos, viešbučiai, dirbtuvės, bankai — visi dirba ir kas dieną daugiau darbininkų samdo; bedarbė mažėja. Republikonai, kurių tarpe yra, jeigu nedaugiausia, ir suklaidintų arba be sąžinės lietuvių, deda pastangas, kad mus kaip įmanant prieš Prezidento Roosevelto administraciją įkiršytų, kad jo vietoj gubernatorių Alf. Landoną rinktume. Perša mums žmogų, kurį pagarsėjęs Amerikos demagogas, laikraščių leidėjas William Randolf Hearst, remia. Tas pats Hearst, kuris bando Amerikoj hitlerizmą — fašizmą įvesti; vienos tautos žmonės prieš kitus pjudyti; vienos rasės žmonės prieš kitus kiršinti; vieno tikėjimo žmones su kitais erzinti. Jau dabar pradėjo "juodieji legijonai veikti; Ku Klux Klanai savo kryžius deginti; Amerikos piliečius prieš žydus, katalikus prieš protestonus pjudyti.

Kad lietuvių tarpe tokių agitatorių, pjudytojų, rastusi, aš niekada nesitikėjau. Lietuviai rodos, visuomet budavo rimti, išmintingi, tolerantiški žmonės. Bet pinigas, matyti, ir gerus lietuvius suklaidino. Daro tai, ko nenorėtų, kad jiems butų daroma.

Kazys Pilėnas

SAVO LAIKU **PARDAVIMAS**

BLACKSTONE SKALBIMO MAŠINOS

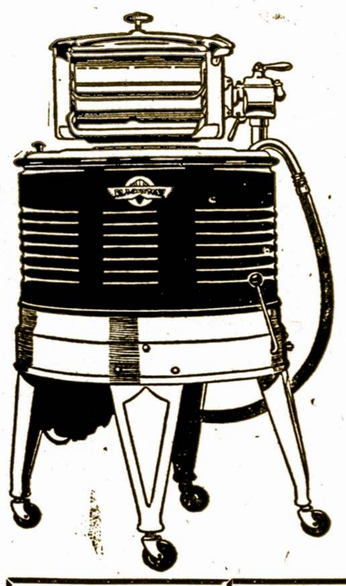

Apribotas Skaičius Už Šitą Kainą

$49.50 gyvais pinigais

PIRMIAU $59.50

Jųs tikrai sutaupysite $10. jeigu pirksite šitą skalbimo mašiną dabar. Graži, dailiai ir puikiai atrodanti, ji yra tvirtai išdirbta iš geriausios medžiagos, padaro savo darbą greitai, gerai ir tykiai ir yra ideališka paprastai amerikonų šeimynai, kur atjaučiama kokybė ir tvirtumas. Čia yra nepaprastas nupiginimas. Pirkite Jusų šiandien.

PIRKITE MUSŲ SĄMATOS PLANU!

$5.00 ĮMOKĖJIMAS
$2.70 Kas Mėnesį
Jusų už mažiau 10c į dieną

YPATINGAI
. Didelės talpos juodas farforinis kubilas
. Greitas, pats ištuštėjantis siurblys
. Saugus spaustuvas su greitu atleidėju
. Tykus, galingas motoras. Mekanizmas padarytas sunkų darbą atlikti.

THE WORCESTER ELECTRIC LIGHT COMPANY
11-15 Foster St. — NEW ENGLAND POWER ASSOCIATION — Tel. Dial 2-6771

32 Kartus "Aš Myliu"

Dažniausiai reikalingas gyvenime keliaujančiam žmogui posakis yra "aš myliu". Tenepamano kas, kad čia kalbama apie meilę. Tas posakis yra reikalingas, norint išreikšti svetimoj šaly ir pagarbą tam kraštui, jo žmonėms ir papročiams. Tad sakinys "aš myliu" taip skamba kitomis kalbomis .

Vokiškai ich liebe. Angliškai: I love. Prancuziškai: j'aime. Graikiškai: agapo. Rusiškai: liubliu. Olandiškai: ik heb lief. Daniškai ir norvegiškai: jeg elsker. Svediškai: jag alkar. Lenkiškai: kocham. Itališkai, ispaniškai, portugališkai ir lotyniškai: amo. Rumaniškai: en illoseo. Turkiškai: serejorum. Vengriškai: barok. Bretoniškai: karan. Baskiškai: maitacender. Persiškai: dost darem. Arabiškai: nehabb. Arabiškai (Egipte): nef al. Armeniškai: gezirem. Hindustaniškai (Siame): khuhom sreland. Anamitiškai: tor thuong. Kiniškai: ouo huhuang. Japoniškai: vatakusi va suki mas. Malajiškai: sabaja soka. Bengališkai: ami bhaba baši. Tamuliškai: enako pirijam.

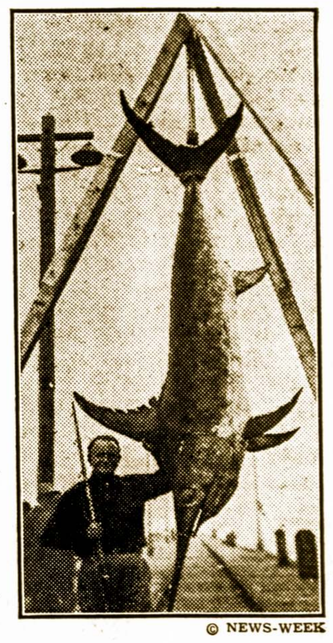

© NEWS-WEEK

462 SVARO KARDŽUVIS

Vaizdely matome bekabančią kardžuvį, kuri buvo pagauta per vieną žuvininką Newyorkietį naujosios škotijos vandenyse. Žuvininkas turėjo darbo su žuvia per 1 val. ir 12 minutų laiko iki ją apgalėjo.

KNYGOS, KURIŲ TURIM PO VIENĄ AR DU EGZEMPLIORIU

VAINIKAI — tilpsta 150 eilėraščių, suredeguotų per Liudą Girą ir 12 kitų pasižymėjusių Lietuvos poetų. 230 pusl. Kaina $1.50

MUSŲ ISTORIJOS PRADŽIAMOKSLIS — su iliustracijomis ir dviem žemėlapiais. Kieti popiero viršeliai. 16 pusl. Kaina 90c

VIDURINIŲ AMŽIŲ ISTORIJA — sutvarkyta iš 28-nių skyrių— V. Zakševskio. Labai svarbi knyga tiems, kurie nori pastudijuot tų amžių istoriją. Knyga susidaro iš 220 pusl. Kaina 2.00

NAUJŲ AMŽIŲ ISTORIJA — V. Zaksevskio. Ši knyga sutvarkyta iš 18-kos skyrių įima visą vidurinių amžių laikotarpį iki Didžiosios Prancuzų Revoliucijos. 173 pusl. Kaina .. $2.00

LIETUVIŲ KALBOS VADOVĖLIS — sutvarkė J. Murka del čiagimių vaikų pramokt lietuvių kalbą. Iliustruota. 149 pusl. Kaina 65c

Čia sužymėtos knygos daugiau vertos negu už pinigą gali pirkt. Siųskit užsakymą, o mes prisiųsim knygas apmokėdami persiuntimo lėšas. Adresuokite —

Amerikos Lietuvis
14 VERNON STREET — WORCESTER, MASS.

Kas Dedasi Lietuvoje

KAIP LIETUVOJE BUVO ATIDARYTAS NAUJAS SEIMAS

Jau ankščiau buvo pranešta, kad naujojo Lietuvos seimo pirmasis posėdis yra paskirtas rugsėjo mėn. 1 d. Taigi, tą dieną į Kauną suvažiavo visi į seimą išrinkti atstovai. Nemažas burys žmonių atvyko iš įvairių Lietuvos vietų pasižiurėti pirmojo posėdžio. Aplink seimo rumus, kuriuose yra didžiulė seimo posėdžių salė. susirinko minia žmonių. Seimo atidarymo dieną Kauno miestas ir priemiesčiai pasipuošė Lietuvos trispalvėmis vėliavomis.

Seimo atidarymas įvyko 10 val. Prieš pat atidarymą į posėdžių salę atvyko visi Lietuvos ministeriai, kariuomenės vadai, svetimų valstybių įgalioti atstovai, aukšti Lietuvos valdininkai, žymūs visuomenės veikėjai. Netrukus į posėdžių salę atvyko ministeris pirmininkas Juozas Tubelis, lydimas vyriausios seimo komisijos pirmininko B. Masiulio, ir užėmė seimo pirmininko vietą.

— Eidamas konstitucija, ir seimo rinkimų įstatymu, kviečiu išrinktuosius tautos atstovus duoti priesaiką, — nuskambėjo ministerio pirmininko Juozo Tubelio žodžiai.

Seimo atstovai, pakėlė dešines rankas, buvo prisaikdinti prałoto Januškevičiaus, o tris atstovus, kurie yra evangelikų tikybos, prisiekdino evangelikų pastorius dr. Pruparas. Priesaikos žodžiai yra toki: "Prisiekiu Visagalio Dievo akyvaizdoje, kad busiu ištikimas Lietuvos Respublikai, saugosiu Lietuvos valstybės konstituciją ir kitus Lietuvos valstybės įstatymus ir sąžiningai eisiu seimo nario pareigas. Taip, Dieve, man padėk". Po priesaikos visi atstovai pasirašė priesaikos aktą ir jiems tuo metu buvo įteikti seimo nario liudijimai.

Po to, buvo paskelbta maža pertrauka. Jos metu seimas laukė atvykstančio Respublikos Prezidento Antano Smetonos. Netrukus pro išrikiuotus kariuomenės špalerius atvyko Respublikos Prezidentas Antanas Smetona, lydymas krašto apsaugos ministerio inž. pulk. Dirmanto, savo kanceliarijos viršininko dr. P. Bielskaus, Kauno karo komandanto pulk. Talevičiaus, asmens adjutanto pulk. šliegerio ir Kauno apskrities viršininko V. Sidoravičiaus. Respublikos Prezidentą prie seimo rumų pasitiko ministerio pirmininko pavaduotojas teisingumo ministeris St. Šilingas, o prie seimo salės durų, — ministeris pirmininkas J. Tubelis. Respublikos Prezidentas užėmė seimo pirmininko vietą ir pasakė ilgą kalbą, kurioje išdėstė Lietuvos vyriausybės darbus nuo 1926 m. gruodžio 17 d. ligi šito seimo atidarymo. Po kalbos seimo atstovai sugiedojo Lietuvos himną, o Prezidentas Smetona su savo palydovais iš seimo salės išvyko.

Ministeris pirmininkas J. Tubelis tad pakvietė laikinąjį seimo prezidiumą: pirmininku inž. Konstantiną Šakenį ir nariais— Praną Barkauską ir dr. Simą Janavičių. Laikinasis Seimo pirmininkas inž. K. Šakenis pasakė trumpą kalbą ir tuo baigė pirmą iškilmingą Lietuvos posėdį.

Atidarymo proga, seimas susi aukė sveikinimų iš viso Lietuvos. Tarp kitų, seimą sveikino ir arkivyskupas Pranciškus Karevičius.

Tą pačią dieną vakare visi Seimo nariai nuėjo į Vytauto Didžiojo muziejaus sodelį, kuriame pagerbė žuvusius dėl Lietuvos laisvės ir ant Nežinomojo Kareivio kapo padėjo didžiulį vainiką.

Vakare po iškilmių prie muziejaus, seimo nariai susirinko į antrąjį posėdį. Šiame posėdyje buvo išrinkta 5 atstovų komisija, kuri paruoš seimo statutą. Kai statutas bus paruoštas, tada seimas vėl susirinks posėdžiauti. Pirmiausia bus išrinktas nuolatinis seimo prezidiumas, o paskui bus imta svarstyti svarbesni ir skubesni įstatymai. Tarp kitų įstatymų, seimas turės patvirtinti ir nesenei Lietuvos ir Vokietijos sudarytą prekybinę sutartį, kuri vokiečių valdžios jau yra patvirtinta.

Seimas vėl pradėjo posėdžiauti apie rugsėjo 15 d. Šiuo iškilmingu atidarymu yra pradėta naujojo seimo pirmoji sesija. Pagal seimo rinkimų įstatymą, ši sesija tęsis ne ilgiau, kaip 3 mėnesius. Mat, pagal Lietuvos konstituciją, Seimas per metus bus šaukiamas į dvi sesijas, kurių kiekviena tęsis ne ilgiau, kaip tris mėnesius.

Lietuvoje susidomėjimas seimo darbais yra didelis. Žmonės dabar daug kalba ir spėlioja apie busimus seimo darbus. — **Tsb.**

Atvyksta iš Lietuvos

Amerikoje gimęs p. Justinas Strazdas, dabar gyvenantis Zubeliu k., Gelvonų val., šį rudenį atvyksta į Ameriką, Cambridge, Mass.

Čia kelionės reikalais rupinasi Holandijos Sus. ir Išeivybės Biuras, Kaune.

p. J. Strazdas žada buti "Amerikos Lietuvio" skaitytoju, ir bendradarbiu. **Vikt. Tatarėlis**

"Amer. Liet." skaitytojai musų apylinkėje prašo redakcijos, kad patalpintų į laikraštį atvaizdą gerb. "A. L." bendradarbio p. V. M. Čekanausko. **Vk. Trs.**

LIETUVIAI!
SKAITYKIT IR PLATINKIT AMERIKOS LIETUVĮ

© NEWS-WEEK

VIENAS IŠ EKSPERTŲ PARODO KAIP JIS LENGVAI GALI PERMESTI BULIŲ

Vienos Wisconsino pieninės asocijacijos sekretorius, J. S. Nisbet, viešai parodė susirinkusiems, kaip jis lengvai gali paguldyt ant žemės 1,900 svarų bulių. Bulius, kaip matote vaizde, yra įnarpliotas į virves.

Graži Pradžia Lietuvos Tautiniam Prekybos Laivynui; Po Lietuvos Vėliava Jau Plaukioja Šeši Laivai

Lietuvos tautinio prekybos laivyno kurimosi istorija siekia jau tų laikų, kai lietuvių tauta dar neturėjo savojo Klaipėdos uosto. Jau 1922 metais buvo įsigyti du buriniai laivai — "Juratė" ir "Kastytis", kurie po dviejų metų tragingai nuskendo Baltijos juroje. 1924 metais ir kiek vėliau iš vokiečių buvo pusiau nupirkti trys laivai — "Lydys", "Klaipėda" ir "Palanga." Tačiau po kurio laiko jie slaptai iš Klaipėdos uosto pabėgo. Ir dabar "Lydys" ir "Palanga" su kontrabandiniu spiritu dar plaukioja Baltijos juroje, o "Klaipėda" Hamburgo uoste parduota laužui.

Po šitų visų nepasisekimų Lietuvos tautinio prekybos laivyno steigimu i'gesnį laiką nebuvo parodyta didesnio susirupinimo. Tik štai, pagaliau, šiais metais Lietuvos tautiniam prekybos laivynui labai gražią pradžią padarė akcinė bendrovė "Maistas", iš karto nupirkdama net tris laivus. Tai "Maistas", "Rimfrost" ir "Barfrost".

"Maistas" yra 641,154 brutto reg. tonų talpos. Tai pirmasis Lietuvos tautinio prekybos laivyno laivas. Šio laivo įguloje yra 14 vyrų ir jie visi yra lietuviai. Laivui vadovauja tolimojo plaukiojimo kapitonas Krikštopaitis. Pirmuoju karininku šiame laive yra jurų kapitonas Daugėla, antruoju — prekybos laivyno karininkas Šimkevičius. Įgulos narių tarpe yra patyrusių jurininkų, po keliol'ka metų plaukiojusiu anglų ir belgų prekybos laivais. Dėl to ir dabar pirmasis tikrai lietuviškas laivas savo uždavinius atlieka nė kiek neblogiau, kaip kitų senų jurinių tautų toki patys laivai. "Maistas" plaukioja po Baltipos ir Šiaurės juras, užsuka į Danciga, Antverpeną, Rotterdamą, Gdynę ir retkarčiais į Londoną.

Be baimės, be avarijų "Maistas" skrodžia Baltijos ir Šiaurės jurų bangas. Nors po Lietuvos vėliava jis plaukioja ir dar ne taip seniai, bet "Maistas" jau yra patyręs ir didelių audrų, ypač pirmosios kelionės po Lietuvos vėliava Šiaurės juroje metu. Ligšiol viskas eina laimingai ir tai rodo, kad lietuvių tauta yra nė kiek neblogesni jurininkai, kaip ir žmonės tų tautų, kurios savo laivynus jau turi ilgus šimtmečius.

Kiti du "Maisto" bendrovės nupirkti laivai taip pat yra pritaikinti bekono, sviesto ir kitų įvairių gaminių vežiojimui. Tai "Rimfrost" ir "Barfrost". Jie yra pirkti iš Norvegijos ir dėl įvairių priežasčių dar ir ligšiol lietuviškais vardais nepavadinti. Tačiau jau artimiausiu laiku jų vardai bus pakeisti lietuviškais. Drauge ir laivų kapitonai bus pakeisti lietuviais. Gi visa kita šių laivų igula jau ir dabar yra grynai lietuviška. "Barfrost" laive pirmuoju karininku yra jurų kapitonas Marcinkus, antruoju — karininkas Kaminskas. "Rimfrost" pirmuoju karininku plaukioja jurų kapitonas Babarskis, o antruoju — Burbulis. Šiaip eilinių įgulos narių tarpe yra buvusių jurininkų yra ir naujai į jurą bežengiančių. Tačiau ir čia darbas eina sklandžiai ir šiems laivams gana gerai sekasi. "Rimfrost" ir "Barfrost" taip pat plaukioja po Baltijos ir Šiaurės juras, užsukdami į įvairius uostus.

Šie trys laivai — tai pagrindinė Lietuvos tautinio prekybos laivyno užuomazga, iš kurios turės išsivystyti didelis ir galingas Lietuvos prekybos laivynas.

Po Lietuvos vėliava plaukioja ir daugiau prekybinių laivų, tačiau juos priskaityti prie tikrai tautinio Lietuvos prekybos laivyno tuo tarpu dar negalima, nes juose dar toli gražu ne lietuviška dvasia. Jų įgulos sąstate tėra tik vienas lietuvis. Tai pirmasis karininkas jurų kapitonas Domeika. Šie laivai — "Holland", "Gotland" ir "Friedland" priklauso klaipėdiškėms vokiečių laivininkystės bendrovėms.

Artimiausiu laiku akcinė bendrovė "Maistas" yra nusistačiusi įsigyti dar keturis prekybinius laivus. Tuo budu, ši bendrovė jau netrukus turės septynis laivus savo nuosavybėje. Drauge su anais trimis vokiškų laivininkystės bendrovių laivais, tai jau bus dešimt prekybos laivų, ant kurių stiebų plevėsuos trispalvė Lietuvos vėliava.

Lietuvos tautinio prekybos laivyno didinimo reikalai rupi ne tik atskiroms komercinėms bendrovėms, net ir visai visuomenei. Dėl to paskutiniuoju metu Lietuvoje šis klausimas yra gana plačiai iškeltas ir nagrinėjamas. Jį tinkamai išsprendus, bus imamasi rimtų žygių plėsti ir didinti Lietuvos tautinį prekybos laivyną. Tsb.

LIETUVIAI!
SKAITYKITE ir PLATINKITE AMERIKOS LIETUVĮ

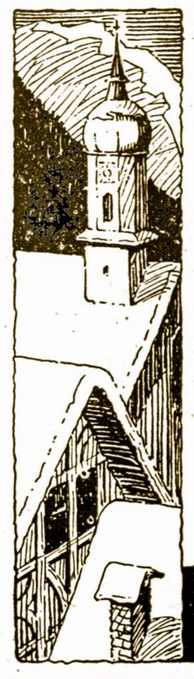

Kalėdinė Ekskursija Į LIETUVĄ

LAIVAI IŠPLAUKIA IŠ NEW YORKO:

EUROPA	Gruodžio 5
NEW YORK	Gruodžio 10
HAMBURG	Gruodžio 15
BREMEN	Gruodžio 16

Greiti traukiniai prie pat laivo BREMEN ir EUROPA Bremerhavene užtikrina patogią kelionę į Kauną. Patogus geležinkelio susisiekimas iš Hamburgo.

Informacijų klauskite pas vietinį agentą arba

252 BOYLSTON ST., BOSTON, MASS.

HAMBURG-AMERICAN LINE
NORTH GERMAN LLOYD

Lietuvių Liaudies Menas

Lietuvių liaudies menui tarpti buvo labai nepatogios sąlygos, tačiau jis buvo gajus, jo nepajėgė svetimi vėjai išblaškyti. Dėl to šiandien musų tauta turi gražiausių liaudies meno pamінklų. Jais džiaugiasi ne tik lietuviai, bet ir kitų kraštų žmonės. Lietuvių liaudies meno parodos žavėjos jau daugelis tautų. Iš to aišku, kad musų tautos liaudies menas yra kiekvieno lietuvio pasididžiavimas, nes tas jo gražumas yra grynas, savotiškas ir išimtinai lietuviškas.

Senovėje lietuvių tauta turėjo daug liaudies meno, nes lietuvis į kiekvieną darbą įdėdavo grožio. Tada buvo žiurima ne tik darbo naudos, bet ir jo grožio. Palyginus dabartines Lietuvos gyvenamąsias trobas ir klėtis su senovės lietuvių tokiais pačiais namais, matome, kad šiandien lietuviškojo kaimo trobėsiai daugiau panašųs į dėžes su stogais. Gi gerai įsižiurėję į senovišką gyvenamąjį namą, pastebėsime daug savotiško grožio; priešais gražios, įvairiai papuoštos gonkelės, langai skoningai išmarginti, o stogo užbaigose ir gonkelio viršuje stovi žirgeliai, arkliukai, gaidukai ir dar kitaip vadinami papuošalai. O kokia graži ir patraukianti lietuvių liaudies dainose taip dažnai minima klėtis. Tai bene pats seniausias lietuvių liaudies pastatas, kurio pirmykštė išvaizda dar tebėra išlikusi ligi šių dienų.

Tačiau gal nė viena lietuvių liaudies meno šaka nėra taip plačiai pasklidusi po visą Lietuvą, kaip mediniai kryžiai. Praeitojo šimtmečio pirmoje pusėje žemaitijoje buvę tiek daug kryžių, kad vienas nuo kito jie stovėjo tik per keliasdešimts metrų. Tą medinių kryžių ypatingą gausumą pastebėjo kitų tautų žmonės ir Lietuvą pavadino "Šventa Dievo žeme". Apie šiuos kryžius žymiausias Lietuvos meno istorikas prof. P. Galaune taip sako! "Nekristų musų mediniai kryžiai taip į akis svetimšaliams, neverstų domėtis ir taip gražiai vadinti Lietuvą, jei jie, tie mediniai kryžiai tebutų paprastos krikščioniško kryžiaus formos. Visos domėjimosi priežastys gludi musų medinių kryžių be galo turtingose ypatingose meninėse formose ir nepaprasto originalumo garsėjime, kuris ne kartą ir nė vienam gali priminti net tolimųjų rytų architekturines formas, arba apskritai, kažin ką nepaprastą, kur kitur už Lietuvos sienų nematytą. Dar ryškiau kalbant, musų mediniai kryžiai yra turtingi begalo savotiška menine gražbylyste, vaizdžiai kalbančia apie lietuvių tautos gilią praeitį, tos praeities kultą ir su juo susijusį vidujinį pasipasakojimą. Tas pasipasakojimas yra toks slėpiningas ir didelis, kaip buvusios Lietuvos girios, išgdžiusios lietuvio sielą. Reikia tik arčiau pažinti juos, ištirti jų formas ir simboliką — tuoj musų galvoje gimsta mistiški vaizdai, iš kurių, kaip ir didžiulės atskleistos knygos, galime skaityti lietuvio sielos gyvenimą, su visomis jo kančiomis, troškimais ir idealais."

Kaip matome, lietuviški kryžiai yra kilę iš gilios senovės. Krikščioniškųjų kryžių išvaizdą jie įgijo tik septynioliktojo amžiaus pabaigoje.

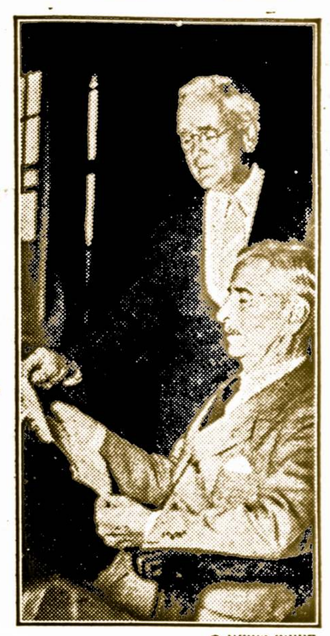

© NEWS WEEK

LAIVYNO VIRŠININKAS SUGRYŽO

Sekretorius Swanson (sėdintis) su Admirolu Standley, kurs pavadavo viršininką laike jo sirguliavimo.

Be kryžių, lietuviai dar turi gana gražių medinių koplytėlių. Jų galima rasti laukuose, miškuose, prie upių, upelių, viešk elių, kapuose ir šventoriuose. Koplytėlių daugiausia yra irgi žemaitijoje. Tose koplytėlėse yra medinės statulėlės, kurias dirba vadinamieji kaimo dievdirbiai. Tos medžio statulėlės yra labai įdomios ir meno ir tautiniu atžvilgiu. Jose paprastas kaimo dievdirbis menkiausiomis priemonėmis sugebėjo giliai ir savotiškai savo tautos dvasią išreikšti.

Lietuviai dar turi gana daug gražių medžio drožinių. Seniau retas kuris kaimo daiktas nebuvo pagražintas. Ir ligšiol dar užsiliko paprotys įvairiais raštais gražinti kultuves, rankšluostines, grėblių galvas ir kt. įrankius. Turi lietuviai gražių ir molio dirbinių. Lietuvoje visi žino skoningai išmargintus ąsuočius, dubenėlius ir puodukus. O kur dar įvairųs margučiai, lietuviški rankšluosčiai, juostos ir kiti raštai? Vis tai lietuvių liaudies menas. Šiuos gražius musų tautos meno paminklus dabar stengiamasi vėl atgaivinti, o senesnius rinkti ir saugoti muziejuose. Tsb.

PARSIDUODA FARMA!

Parsiduoad 227 akrai žemės prie valstijos kelio, 9 mylios nuo Worcester, Mass. 12 kambarių namas, miesto vanduo ir elektros šviesa. Puikios ganyklos, yra 2 šaltiniai, kur niekad neišdžiusta ir tekantis upelis, kuris taipgi niekad neišdžiusta. Yra truputis inventoriaus ir įrankių. Kaina $4,900. Informacijas galit gauti po numeriu 165-A Green St., Worcester, Mass. (37—39)

MOTIEJUS A. ČIVINSKAS
Vienintėlis Lietuvių Graborius Worcestery

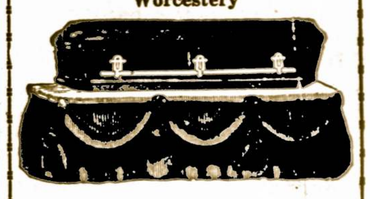

Patarnauju laidotuvėm ir išrandavoju automobilius įvairiems reikalams už prieinamiausią kainą. O 25 mylių atstume nuo Worcesterio susisiekimo reikaluose, patarnauju už dyką. Kreipkitės — Tel. 5-5898.
340 HARDING STREET

PRANEŠAM, KAD

VALGIŲ GAMINIMO KNYGA JAU GATAVA

Tai yra naujai pertvarkyta laida

su priedu

KAIP GAMINTI VAISIŲ VYNAS

Ši knyga susidaro iš 210 puslapių ir yra vienintelė lietuvių kalboje

Joje tilpsta virš 400 valgio gaminimui rušių, apie 150 vyno ir likerio gaminimui formulų ir apie 20 formulų del midaus gaminių.

Tilpsta ir daug kitų naudingų patarimų del namų prižiurėjimo, stalo prirengimo, ir t.t. ir t.t.

Kiekviena Lietuvė ir Lietuvaitė butinai turėtų šitą knygą įsigyt ir naudotis joje tilpstančiais naudingais patarimais. Ši kukorystės ir vaisvynių gaminių knyga turi neįkainuojamą vertę. Bet ją tamsta gali įsigyt TIKTAI UŽ $1.00

Taigi, įdėk konvertan vieną dolerį ir pasiųsk žemiau paduotu adresu, o mes tuojau pasiųsime Tamstai tą taip naudingą jusų šeimininkystei knygą.. Knyga įrišta į žalios spalvos storus popierinius viršelius.

AMERIKOS LIETUVIS
14 VERNON STREET WORCESTER, MASS.

Vl. Viliunas

PRAAMŽIAUS SKUNDAS

Iš seno, seno kapinyno,
Kur nieks dar naktį nemėgino
Ateit graudinti sau širdies,
Kur vien tik beržai šlama, liudi,
Ir apraudoti kryžiai budi,
Girdėjau verksmą šios nakties....
Verkimas graudus, raudulingas,
Gimdytas lukesčio graudingo,
Gimdytas ilgesio skausmų —
Tai skundas žilo Pranokėjo —
Jisai pažadint mus atėjo,
Mums atnešė naujų jėgų,
Iš ten, kur miega bočių vėlės,
Tautos Praamžius prisikėlęs
Tėvynės verkia šių dienų...

.....

Kur ta plati tėvynė musų,
Kur siekė žemę gudų, prusų
Ir tolimosios net Maskvos,
Kur tie didvyriai, kur galybė,
Kur garsus vardas ir didybė
Senosios musų Lietuvos?!....
Štai nykus, tamsus kapinynas —
Čia ilsis sunus: Gediminas,
Kęstutis, Vytautas narsus,
Čia miega vyrai tos gadynės,
Kai brangus vardas mųs tėvynės
Plačiai skambėjo po kraštus...
Jeigu pabustų tie galiunai,
Kurių kapuose kilnųs kunai
Daug amžių ilsisi ramiai:
Jiems Lietuva tik sapnas butų —
To gražaus krašto žalių rutų
Prisiminimas likt tiktai!...
Kur skambios kanklės, kanklininkai,
Vaidilos, krivės, dainininkai
Senosios musų Lietuvos,
Kur ąžuolynas tas bent vienas,
Kur ištisas naktis ir dienas
Liepsnojo aukurai tautos?!...
Neskamba kanklės, nesigirdi
Vaidilų balso guodžiant širdį,
Ugnis užgęso aukurų,
Šventyklų vartai uždaryti,
Nieks neateina jų lankyti,
Nieks čia neatneša aukų...
Graži lietuvių sutartinė
Paguodžianti skausmus krutinės
Šiandieną liko pamiršta,
Kas vakar širdį taip ramino —
Šiandieną to jau nieks nežino —
Šiandieną jau daina kita... .
Kur dingo girios slėpiningos,
Malonios širdžiai ir džiaugsmingos
Tėvynės praeities laikų? —
Jų nėra jau senai išnyko,
Tik tyrlaukiai tušti beliko
Gražiųjų gojų ir šilų!...
Ten, kur šventi miškai šlamėjo —
Iš džiaugsmo ašaros riedėjo
Lietuviui šypsančiais veidais —
Šiandieną plotai jų iškloti,
Beširdžiai kirvio iškapoti
Naujais gyvenimo laikais....
Garbingos pilys nyksta, griuva,
Kur daug narsių kareivių žuvo
Už brangią laisvę Lietuvos
Akmens tvirtovės subirėjo,
Kur daug lietuvis iškentėjo
Vargų ir skausmo mųs tautos....
Kur garsus miestas Gedimino,
Kuris daug vyrų užaugino
Narsių tėvynės milžinų,
Kur ta pilis — tautos šventovė,
Kur šventas aukas dievams krovė
Lietuvis spaudžiamas vargų?....
Kelk, Gedimine ir Kęstuti,
Narsusis Vytaute, Jaunuti —
Tėvynės vyrai milžinai —
Štai Vilnius — musų šventenyčia,
Kur ilsis branguș tautos vyčiai —
Išplėštas kenčia nekaltai!...
Koks skausmas prislėgė krutinę,
Pamačius šių dienų tėvynę —
Kiek daug čia rupesčių vargų,
Po lušnos stogu samanotu
Matau daug skruostų ašarotų,
Girdžiu daug atdusių sunkių...
Ir aš norėčiau prisidėti
Tą sunkią naštą nešt padėti
Vaikams naujosios Lietuvos,
Bet negaliu — mane vadina
Vėl šaltas kapas kapinyno
Draug gult su protėviais tautos...
Bet aš tikiu, kad tau, tėvyne,
Nusišypsos dangaus aušrinė —
Bus laisvas Vilnius ir Trakai,
Pabus vaidilos, kanklininkai,
Krivių krivaičiai, dainininkai,
Degs vėl šventieji aukurai!...
O ten, kur spindi juros toliai,
Kur žeri gintaro karoliai —
Lietuvis niekam nevergaus:
Nes ten lietuvio amžiai buta,
Ten amžius augo žalia ruta,
Ten žemė Vytauto narsaus!...
Kaunas, 1935 metai.

Lucky dėl Jūsų
—Tai Lengvas Užsirūkymas!

MALONŪS JŪSŲ GERKLEI — Lengvas Užsirūkymas

Kiekviename užsitraukime yra jaukus poilsis, ir suraminimo ir palengvinimo jausmas, kada jūsų cigaretas yra Lengvas Užsirūkymas iš turtingo, brandaus-kūno tabako—LUCKY.

Lygiai Taip Malonus Kaip Ir Priimnus!

Nes Lucky Strike yra netiktai švelnus ir išnokęs *skonyje*, bet tikrai *lengvas užsirūkymas*, kuris visuomet jumis maloniai sutinka. Jūs atrasite jį lengvu jūsų gerklei, maloniu kada užsitraukiate, draugišku per ištisą dieną. Jei jūs pasitikite *švelniam* užsirūkymui, jūs pasitikite *Luckies!* Visų cigaretų tarpe *šis yra vienu*, kuris suteikia jums to garsaus, žinomo pasauliui kaipo *"It's Toasted"* proceso lauktiną apsaugą. Ir *šis yra vienu*, į kurį milionai kreipiasi —dėl skoningumo, dėl apsaugos, dėl ištisos dienos užsirūkymo malonumo! Luckies yra *Lengvas Užsirūkymas* iš turtingo, brandaus-kūno tabako.

★★ VĖLIAUSIOS NAUJIENOS! ★★

"Sweepstakes" panaudoja 6,000 žmonių adresavimui įstojimo blankas!

Virš 6,000 žmonių yra duota darbas adresuoti grąžinimui įstojimo blankas tam didžiuliui tautiniam lošimui, Jūsų Lucky Strike "Sweepstakes". Įstojantieji randasi iš kiekvienos šios šalies Valstijos.

Ar *jūs* jau įstojot? Ar laimėjot *savo* Luckies – plokščią 50 skoningų Lucky Strikes blėkinę? Atsisukite ant radio "Your Hit Parade" – trečiadienio ir šeštadienio vakarais. Klausykite, spręskite ir palyginkite melodijas – tada pabandykite jūsų Lucky Strike "Sweepstakes".

Ir jeigu dar nerūkote Luckies, nusipirkite pakelį šiandien ir taipgi pabandykite juos. Gal būt tuo ką nors netenkate? Jus įvertinsite Luckies pirmenybę – Lengvą Užsirūkymą iš turtingo, brandaus-kūno tabako.

Luckies-lengvas užsirūkymas

IŠ TURTINGO, BRANDAUS-KŪNO TABAKO–"IT'S TOASTED"

Copyright 1936, The American Tobacco Company

JUOKAI

Nuomotojas — Šitas butas labai blogas. Drėgnas, tamsus, ant sienų jau pelėsių grybai auga. O dar tamsta nori už jį šimto litų.

Namų savininkas — O ką, ar tai brangu? Gal tamsta nori, kad už šimtą litų ant sienų rožės žydėtų?...

AVINAS IŠGELBĖJO SAVO PIEMENĮ

Bulgarijoje, siautusių audrų metu, didelė avių kaimenė su savo piemeniu buvo pasislėpusi vienoje Šiaurės Balkanų kalnynų dauboje. Tačiau lietus buvo toksai didelis, kad per tą daubą pradėjo žemyn veržtis vanduo nesulaikoma srove, pakeliui drauge nunešdamas ir visą avių kaimenę su piemeniu. Plaukti nemokėjęs avių piemuo pamatė savo kaimenės avino ragus ir, nelaimės verčiamas, griebė kabintis į ragus ir į storas avino vilnas. Stiprusis gyvulys nenumetė savo skęstantį ganytoją, ir, perplaukęs srovę, laimingai išnešė jį ant sausumos. Drauge su avinu iš srovės išplaukė dar ir 5 avys, bet 63 avys nuskendo srovėje.

SUMANUS ATSAKYMAS

Tulas advokatas viename susirinkime, norėdamas pajuokti kunigą, paklausė:

— Na, kunige, esi dvasiškis, tai sakyk, jei turėtum su velniu bylą, ar laimėtumei?

— Ne, nelaimiečiau, nes velnias turi daugybę advokatų.

ATKIRTO

Pilietis sutinka gatvėj vaikėzą, rukantį papirosą:

— Kaip tau negėda, snargliau, gatvėj rukyti? Palauk, bučiau aš tavo tėvu!

— Ale ponuli, jeigu tik nori, mano mama našlė...

Nepriklausomybės Paskelbimo Pasirašytojai

Liepos 4 d., 1776 m. Šiaurės Amerikos Suv. Valstijų Nepriklausomybės Paskelbimas buvo Antro Kontinentinio Kongreso Philadelphijoje priimtas. Paskelbimas pasauliui pranešė apie naują Amerikos tautą ir davė sociališkos filozofijos punktus, kurie buvo pradžia tautos gyvavimo.

"Mes manome, kad šitos teisės aiškiai manome, kad visi žmonės yra sutverti lygiais: kad jų Sutverėjas jiems suteikė tulas neatimamas teises, tarpe jų — gyvenimą, laisvę ir pasistengimus prie laimės. Kad šitas teises atsiekti, tarpe žmonių tapo sutvertos valdžios, kurios gauna sau galią su valdomųjų pritarimu; bet jeigu tik valdžia pradeda šituos žmonių tikslus pagriauti, tai žmonės turi teisę ją pakeisti arba ir visai panaikinti, o jos vieton įsteigti naują valdžią, padedami jai pamatus ant tokių principų ir organizuodami jos galią tokioje formoje, kokia jiems atrodys bus geresnė apsergėjimui jų pačių ir jų laimės".

Bet koki buvo tie 56 nariai kontinentinio Kongreso, kurie pareiškė revoliucijos teisę prieš tironiją ir atmetė karališką valdymą?

Thomas Jeffersonas, delegatas iš Virginijos, buvo paskelbimo pagamintoju. Iš šešių kitų delegatų iš Virginijos, kuri buvo seniausia amerikoniška kolonija, visi buvo vietiniai gyventojai, angliškos kilmės. Vienas iš delegatų, Thomas Nelson, buvo sunus anglo imigranto.

Buvo mažai ne-angliškų gyventojų keturiose Naujos Anglijos kolionijose, ir jų 14 delegatų buvo angliško arba velšių paėjimo. Keli buvo ukininkai, vienas Roger Sherman, dirbo prie kurpių gamintojų, pakol pasiekė 22 metų amžiaus. Mathew Thornton, atstovaujantis New Hampshire, buvo imigrantas iš Airijos, kuris atvyko į Ameriką mažu budamas, ir tapo garsiuoju gydytoju.

Iš keturių New Yorko delegatų, Francis Lewis paėjo iš Valijos. Philip Livingston buvo sunus škoto imigranto.

New Jersey delegacija turėjo John Witherspon, kuris atvyko iš Škotijos 46 metų amžiaus, buti vadu New Jersey kolegijos. Ta kolegija vėliaus tapo Princeton universitetu. Kitas įdomus žmogus buvo Francis Hopkinson, poetas, pirmas garsus Amerikos kompozitorius, kuris rašė dramatiškas kantatas ir dainas.

Pennsylvanija su jos devyniais atstovais, turėjo didžiausią delegaciją Kontinentiniame Kongrese. Tos delegacijos vadu buvo kolonijališkas vedėjas Benjamin Franklin, ir jos tarpe buvo keturi imigrantai; Robert Morris, iš Anglijos; George Taylor ir James Smith gimę Airijoje, ir James Wilson, gimęs Škotijoje. Tarpe Pennsylvanijos delegatų buvo Dr. Benjamin Rush, garsus kolonijališkas mokslininkas ir John Morton, kuris buvo ar švedu ar finu.

Georgia turėjo tris delegatus. Vienas iš jų Button Qwinett buvo imigrantas iš Anglijos.

Tarpe Maryland keturių delegatų buvo William Paca, jis buvo ar vokiečių, ar čekų ar italų kilmės. Tos visos tautos jį savinasi.

Thomas Lynch delegatas iš Pietų Carolinos, paėjo iš garšios šeimynos, vardu Lintz, Austrijoje. Penki kiti delegatai žinomi kaipo sunus imigrantų.

24 pasirašytojai Neprigulmybės Paskelbimo buvo nariai legališkų profesijų — advokatai ir teisdariai. 13 buvo sodintojai, 9 pirkliai, penki gydytojai ir du mechanikai. Vienas ministeris, vienas jureivis ir vienas matininkas.

Jauniausias narys buvo 27 metų amžiaus, kuomet seniausias buvo Amerikos garbiningas autorius, mokslininkas ir diplomatas Benjamin Franklin, tuom laiku 70 metų amžiaus.

Beveik pusė delegatų — 27 — kolegiją baigė, arba universitetą arba augštesnį mokslą Anglijoje lankę. FLIS

TRYS DEVYNIOS

Tai vaistai, kurie gydo ir stiprina kraują nuo įvairių ligų. Tas trijankas atgabeno tiesiai iš Palangos į Worcesterį vienas lietuvis amerikietis — Kaulakis. Jis buvo sustojęs Amerikos Lietuvio knygyne ir paliko po porą tuzinų pakelių keturių rušių gyduolių — dvi rušys Trijų Devynerių, viena rušis parsiduoda po doleri, o kita po 75c pakelis.

Taipgi paliko dviejų rušių arbatas, kurių pakelis parsiduoda po 50 centų. Ant kiekvieno vaistų pakelio yra parašyta nurodymai kaip tą gydančią arbatą reikia vartot.

Norėdami įsigyt pakelį, kreipkites Amerikos Lietuvio krautuvės adresu: 14 Vernon gatvės, Worcester, Mass.

Vietos žinios

Balsavimai už Kandidatus į Miesto Viršininkus

Antradienį, rugsėjo 22-trą, Worcesterio piliečiai balsuos už demokratų ar republikonų kandidatus į miesto burmistrus arba majorus, iš priežasties išrinkto majoro W. Cookson mirties. Adv. J. C. Mahoney ir Michael O'Hara buvę Worcesterio majorai po kelis terminus, vėl laiko savo kandidaturą. John Sullivan ir adv. Donahue veda smarkią kovą laimėt demokratų partijos kandidaturą.

Nors čia sužymėti kandidatai į miesto majorus yra visi geri žmones, tačiau ar jie visi yra teisingi ir sąžiningi? Teisingumas ir sąžiniškumas abelnai yra svarbiausi faktoriai del visų, o ypatingai del tų, kurie užima aukštas miesto valdvietes. Todel, visiems piliečiams yra svarbu paduot savo balsą ne už gerą, bet už teisingą ir sąžiningą kandidatą. Išsirinkę tokį žmogų, žinosim, kad turim pasitikėtiną savo miesto gaspadorių.

Alavošių Šeimyna Lankėsi Kanadoj

Prieš keleta savaičių, Petras ir Beatricė Alavošiai, su savo šeimyna, 109 Houghton gatvės, išvyko į Montreal, Kanadą. Jų kelionės tikslas buvo imti dalyvumą Katarinos Balčiauskaitės ir Jono Senkaus vestuvėse. Vestuvės įvyko rugpiučio 26-tą dieną, 9-tą valandą ryto, Šv. Kazimiero bažnyčioj. Kun. J. Bobinas atlaikė apeigas. Vestuvės įvyko pagal lietuvių papročius. Jaunasis atvažiavo į bažnyčią su savo tėveliais ir giminėmis. Paskui jaunoji atvažiavo su savo visais palydovais. Vestuvių grupėje buvo aštuonios poros. Vestuvių pokilis įvyko jaunosios namuose. Apie 70 svečių ėmė dalyvumą, taipgi atsilankė ir vietinės parapijos klebonas. Visi linksminosi ir linkėjo jaunavedžiams daug laimės. Vakare atsilankė orkestras ir prasidėjo šokiai. Svečiai šoko iki vėlai ir paskui išsiskirstė.

Alavošiai atlankė Montrealio lietuviškas įstaigas, kaip: Vytauto pašalpinio klubo gražius namus ir naują svetainę. Vieną vakarą įvyko pirmieji sezono šokiai. Žmonių buvo atsilankę apie trys šimtai. Šokiai tęsėsi iki trečios valandos ryto.

Sekmadienio ryte, worcesteriečiams einant į bažnyčią, buvo pastebėta apie 300 į eilę stovinčių žmonių, prie prancuzų vienuolyno ir laukė kad, jiems suteiktų valgį tai dienai. Taigi, matyt, kad Montreale yra bedarbių. Teko jiems girdėt, kad kaikurie žmonės uždirba apie dešimts centų į valandą. Važuojant pakely, matyt, kad viskas sutvarkyta gražiai. Laukuomatyt žydinčių dobilų ir abelnai pavyzdinga ukiška tvarka. Parvažiuojant į Suvienytų Valstijų pusę, viskas atrodo daug praščiau.

Žinių Rinkėjas

Iš Teismo

Juozas T. Laužonis, worcesterietis, padavė teismui perskyros prašymą nuo savo žmonos Onos M. Laužonienės, taipgi worcesterietės. Vyras kaltina pačią už tai, kad ji nuo jo pasišalino. Tačiau ji pasiėmė adv. Ben Mendelsohną kaipo savo gynėją ir pasiskundė jam, kad ne ji, bet jos vyras ją pametė. Jiedu susituokė sausio 2-rą, 1928 metais ir augina 8 metų vaikutį.

PARSIDUODA NAMAI
Turiu daug gerų namų pardavimui ant Vernon gatvės, Grafton gatvės ir kitose apielinkėse. Visais reikalais kreipkitės pas
L. J. PAULAUSKAS
Apdraudos Agentura
4 LAFAYETTE GATVĖS
Tel. 4-7957 Worcester, Mass.

Lietuvių Radijo Programa

Prašome užsistatyt savo radijus — WHDH stoties (830 kilocikliaus) kaip 9:30 ryte šį sekmadienį.

1 — Ben Simmons orkestra iš Poquonock, Conn. 2 — Zosė Vaitkiutė, dainininkė, iš Montello. 3 — Zosė Vaitkiutė ir Agnes Byniauskiutė, iš Montello padainuos duetą.

Po programui prašome parašyt laišką arba atvirutę į stotį WHDH, Lithuanian Program, Boston, Mass. pranešdami kaip patiko programas. Jei norėtumet išgirst kokią dainą ar muziką, malonėkit pranešt ir mes bandysim išpildyt Jusų prašymus.

Iš Labdaringos D-jos Veikimo

Labdarių susirinkimas įvyko antradienio vakare. Tai buvo labai svarbus susirinkimas ir daug svarbių dalykų buvo svarstoma, o labiausia apie prisirengimą prie gėlių dienos, kuri įvyks šeštadieny, 19-tą rugsėjo. Yra kviečiami visi Worcesterio lietuviai prisidėt prie sušelpimo neturtingu šeimynų.

Pirmininkas P. Katauskas kvietė dr-jos narius ir svečius paduot vardus raštininkui, kurie dalyvaus pardavinėjime gėlių. Pasirodė, kad negalima suaugusių žmonių gaut, kiek reikia. Buvo kreiptąsi prie musų gerb. klebono kun. Petraičio, kuris su mielu noru pasižadėjo gaut 100 vaikučių iš Šv. Kazimiero mokyklos del pardavinėjimo gėlių.

PRANEŠIMAS

Šį sekmadienį 20-tą rugsėjo, Maironio Parke įvyksta Šv. Kazimiero mokyklos mokytojų — seselių išvažiavimas. Visus kviečia dalyvaut tame išvažiavime ir paremt mokytojų darbą. Visas pelnas yra skiriamas del pagerinimo Šv. Kazimiero lietuviškos mokyklos.

P. Račila, koresp.

Pranešimas

Šv. Kazimiero Draugijos mėnesiniai susirinkimai laikomi kas mėnesis pirmą pirmadienį po 15-tos d. Draugija savo susirinkime nutarė priimt į draugijos narius visus jaunuolius iki 21 metų be įstojimo.

Taigi, visi jauni vyrai pasinaudokit proga iki nemokamos įžangos į draugiją terminas dar nėra išsibaigęs. Šv. Kazimiero pašelpinė draugija yra viena iš seniausių draugijų Worcestery. Ši draugija susitvėrė tuo laiku kaip tik Worcestery lietuviai pradėjo apsigyventi. Ji yra turtingiausia pinigiškai, ir moka dideles pašalpas ligoje.

Šis Šv. Kazimiero draugijos susirinkimas įvyksta 21-mą rugsėjo 20 dieną, 1936 m., Jurgio Ukėsų Kliubo salėje, 12 Vernon gatvės. Kviečia visus dalyvaut.

Komitetas

Linksmas Piknikas

Aušrelės choras iš Worcester, Mass. rengia pikniką, kuris įvyks Sekmadieny, rugsėjo-Sept. 20-tą, 1936, Brookside Park, tarpe Athol ir Orange, Mass. Piknikas prasidės nuo 12-tos valandos ir tęsis ligi vėlumos vakaro.

Šis piknikas bus vienas iš linksmiausių, nes tai bus lietuviškų dainų ir muzikos piknikas kurį rengia Dailės Draugija Aušrelė iš Worcester, Mass. Dainuos Aušrelės choras vadovaujant Jonui Dirveliui, taip-gi šokiams grajis pagarsėjęs Jono Dirvelio orkestras, kurs grajis linksmiausias polkas ir gražiausius valcus. Taipgi dalyvaus SLA. Mass. valstijos generalis organizatorius.

Todel garbiniai lietuviai, mylintieji dainas ir pasilinksminimus, nepraleiskit progos, nes gal bus ir paskutinis šios vasaros parengimas, ypatingai toje gražioje vietoje, kur yra puikiausia salė šokiams. Lis ar snigs, piknikas įvyks. Užkviečia Aušrelė

Svarbus Susirinkimas

Senų žmonių Pagelbos draugijos mėnesinis susirinkimas įvyks ketvirtadienį, rugsėjo 24-tą, 8-tą valandą vakare, L. U. Kliubo svetainėje. Vasara jau pasibaigė ir prasidėjo rudens laikas, todėl ir reikia rengtis prie ateinančio laikotarpio. Tuomi yra svarbu visiems nariams, nes jau laikas rengtis prie vakarienės, kuri įvyks spalių 24-tą dieną. Todel visi nariai ir narės, kurie norite prisidėt prie šios draugijos visi prašomi atsilankyti į šitą susirinkimą, rugsėjo 24-tą dieną.

Valdyba

Paskutinis S.L.A. 57 kp. Piknikas

SLA. 57 kuopa rengia didelį ir paskutinį šių metų pikniką rugsėjo 20 dieną, 1936 m., Jurgio Babrausko Palangos Parke, Leicester, Mass. Piknikas prasidės 12 valandą dieną ir trauksis iki vėlumos naktyje. Gros Stanley Butkaus orkestra visokius smagius lietuviškus šokius. Taigi bus visokių gėrimų ir valgų, nes 57 kopos Veikiančioji Komisija yra pasirengusi visus atsilankiusius pasitikti ir mandagiai patarnauti. Kviečiame SLA. 318 kuopos narės, narius ir visus geros valios lietuvius ir lietuvaites imti dalyvumą musų piknike ir linksmai laiką praleisti.

Jonas Degesiunas

Kodel John S. Sullivan Gali Laimėt!

Pirma priežastis kodėl John S. Sullivan, dabartinis valstijos senatorius gali laimėt rinkimus į Worcesterio miesto majorus, yra jo didelis stiprumas balsų gavime. Nors jis buvo tvirtame republikonų distrike, kurs apėmė pusę miesto, jis gavo 5,000 viršaus balsų negu jo republikonai priešininkai. Jisai atnešė laimėjimą demokratų partijai per du paskutiniu rinkimu.

Ypač darbininkai už jį ketina balsuoti, delto, kad jisai yra nepaliaujamas darbo žmonių reikalų gynėjas Massachusetts senate. Tai antra svarbi priežastis, kodel Sullivan gali laimėti.

John S. Sullivan yra patyręs miesto valdymo darbuose, tai trečia priežastis. Jisai buvo trisdešimts metų biznyje; per septynis metus buvo aldermanų tarybos narių; per keturis metus buvo Massachusetts senate; jisai buvo paskirtas į įvairias valstijos komisijas. Jisai buvo pirmasis Viešo Patarnavimo Komisijos demokratų pirmininkas.

Ketvirta priežastis, kodel John S. Sullivan gali laimėti rinkimus yra, kad jis neperstojančiai atsidavusiai darbavosi demokratų partijai ir visuomet rėmė šios partijos kandidatus. Be abejonės, demokratai balsuotojai iš vien parems jo kandidatūrą.

Penkta priežastis, kodel John S. Sullivan gaus didelę paramą nuo balsuotojų, yra, kad jis paprasto, nuoširdaus ir teisingo budo žmogus. Jisai yra tikras šios lietuvių kolonijos draugas ir yra pagelbėjęs lietuvius, kur tik jam buvo galima. Taigi, lietuviai balsuotojai, atiduokite savo balsą del John S. Sullivan ir laimėsite.

(Skl.)

Henry Cabot Lodge, Jr., su savo šeima. Jisai buvo didžiuma balsų išrinktas republikonų kandidatas į Suvienytų Valstijų Senatą, Massachusetts distrikto. Valstijos valdininkų kandidatų paskyrimas įvyko rugsėjo 15-tą dieną.

DIDELĖ LIETUVIŲ ANGLIŲ KOMPANIJA

American Coal and Coke, Inc. kompanija, American Coal kompanijos įpėdinė, dabar randasi tuo pačiu adresu, 124 Green gatvės su sankrova ant 295 Southbridge gatvės. Kompanija šiuomi praneša, kad Edvardas Baltrušis, pirmiau buvęs Heatol Products kompanijos generalis vedėjas, New Hampshire valstijoj, dabar yra paskirtas šios naujos kompanijos prezidentu ir generaliu vedėju. E. Baltrušis yra lietuvis, gyvenęs Waterbury, Conn., ir gerai žinomas tarp N. H., Mass. ir Conn. lietuvių. Jisai turėjo daug patyrimo anglių ir alyvos bizniuje.

American Coal and Coke kompanija, po E. Baltrušaičio vadovyste, pristato visokios rušies anglių ir aliejaus, pagal kiekvieno reikalavimą. Tai bus didžiausia lietuvių anglių kompanija Worcestery. Lietuviai kviečiami susipažinti su šiąja įstaiga.

LIETUVIAI PIRKITE ANGLIS NUO LIETUVIO!
SKIRTUMĄ KAINOSE SUTAUPYSITE

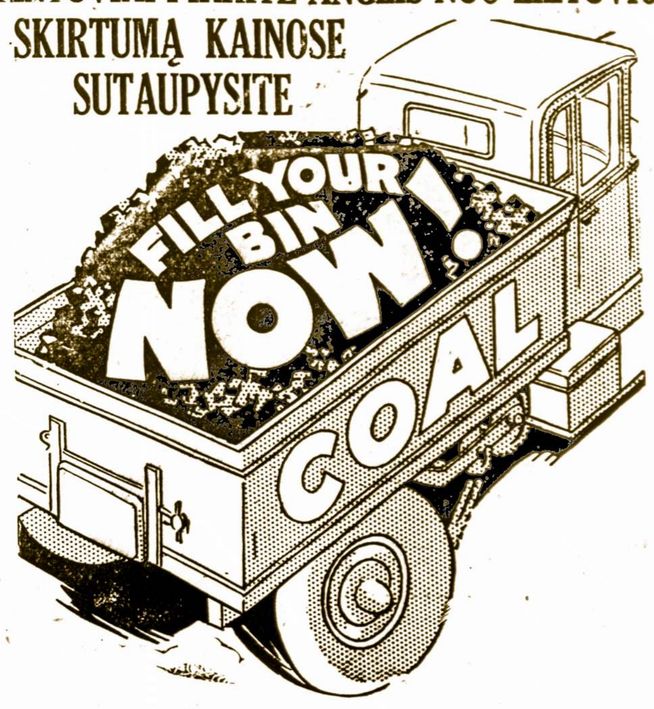

Apščiai Sutaupysite ant Kiekvieno Anglių Tono

Jųs sunaudosite mažiau musų anglių tonų, todel kad musų angliai yra tikrai liuosi nuo nuotrupų! Musų grynanglys yra vienodo didumo ir rušies, sulyginamos su brangenybėmis. Apsaugokite savo namų šildymą ir tuo budu sutaupysite pinigų.

AMERICAN COAL & COKE, INC.
E. G. Baltrush, Lietuvis Savininkas
124 GREEN ST. DIAL 5-1112 WORCESTER, MASS.

Millbury Furniture Co.
Baldai, Kilimai, Naminiai Rakandai
Grunow — Norge — Crosley ELEKTRINIAI ŠALDYTUVAI
Glenwood, Queen, Atlantic ir Kitų Išdirbysčių PEČIAI
Philco — RCA Victor — Zenith RADIO
Maytag—ABC—Thor—Blackstone SKALBIMO MAŠINOS
Taipgi Mes Taisome Radio
Geriausios Rušies Baldai už labai žemą kainą — Mokant tuojau arba išsimokėjimui.
TEL. DIAL 2-5936
178-200 Millbury Gatvės
Worcester, Mass.

Ben. Mendelsohn
ADVOKATAS
390 Main St. Room 931-932
Worcester, Mass.
Tel. 5-3865 Res. 5-2310

Ofiso Tel. 5-2576 Room 527
Charles W. Tamulonis
Lietuvis Advokatas
Namų Tel. 3-3631
390 Main g-vės—Worcester, Mass.

DR. K. MICHALSKI
Gydytojas ir Chirurgas
Valandos: 2 iki 4 ir 7 iki 8 vak.
Nedėliomis ir Šventėmis pagal sutartį
15 Vernon St. — Worcester
DIAL 5-8562

F. A. Vaišnora, M. D.
(VEIKSNER)
LIETUVIS GYDYTOJAS
OFISO VALANDOS:
Nuo 10—12 ryte; nuo 2—4 dienos ir nuo 6—8 vakare
(Sekmadieniais sulig susitarimo)
Tel. 5-7810
96 Vernon G-vės, Worcestery

MESSIER'S DINER
Pabandykit Pas Mus Sykį Pavalgyt ir Pasisvečiuot Naujai Įrengtuose Budelėse.
49 Millbury Gatvės

"Russian Cleercoal"
ANGLYS
Aukštos Šilumos ir Mažiau Bačkutės Pelenų iš Vieno Tono Pabandykite
Doherty Coal Co.
34 Franklin St.—Worcester, Mass.
Sankrova: 241 Southbridge St.

T. J. COONEY CO
PARINKTI ir IMPORTUOTI
Vynas — Degtinė — Alus
Pristatymas ir Patarnavimas už Dyką
Neskaitome už Alaus Dėžes
MES KALBAM LIETUVIŠKAI
Tel. Dial 2-9960
82 Millbury St. — Worcesteryje

Visi Biznieriai Garsinkitės "Amerikos Lietuvį"

Ukis Pardavimui

Ukio gyvulių: ypač karvių ir įrankių, taipgi vežimų. Pardavimas yra iš priežasties ukio perėjimo į naujo savininko rankas. Parsiduoda taipgi gražus didelis lietuviškas brangus paveikslas už $2. Varžytinės įvyks 11-tą valandą ryto, ketvirtadienį, rugsėjo 24-tą. Visais reikalais kreipkitės šiuo adresu: Karulaitis-Goodhgl.t, Smithville district, Spencer, Mass.

LABAI SVARBUS PIKNIKAS
Rengia Suvienyti Amerikos Lietuvių Kliubai Mass. Valstijoj
Iš Worcester, So. Boston, Haverhill, Lynn, Brockton, Lowell, Gardner, Peabody, Stoughton ir kitur.

SEKMADIENĮ, SEPT. - RUGS. 20, 1936
Vose's Pavilion Maynard, Mass.
GARSI DIRVELIO ORKESTRA, PUIKI MUZIKOS PROGRAMA,
Kalbės žymus kalbėtojai. Bus skaniausių gėrimų ir užkandžių.

Šis piknikas yra nepaprastai svarbus kiekvienam Mass. lietuviui, kaipo pasirodymas musų pilietinių spėkų ateinantiems valdžios rinkimams. Todel visi skaitlingiausiai dalyvaukit, kad Amerikonai pamatytų ant kiek mes esam skaitlingi ir galingi. Tik sujungtomis piliečių spėkomis mes galėsim sau daugiau laimėti.

Tėmykit musų garsinimus per radio ir laikraščiuose! Apie busus teiriaukites pas savo vietinį kliubą. Važiuokit patys ir paraginkit savo draugus.

Rengėjai.

PRADEDANT KETVIRTADIENĮ, RUGSĖJO 17-tą
CHRYSLER - PLYMOUTH
Major Bowes ir Jo Garsi Mėgėjų Valanda Bus Transliuojama Kiekvieną Ketvirtadienį Per Ištisą Valandą, nuo 9 iki 10 Vakare (Rytinių Valstijų Šviesos Taupymo Laiku).
Worcesteriečiams Bus Girdėt iš WORC Stoties.

BALSUOKITE UŽ ARTISTUS, KURIE JUMS PATIKO!
Daugelis Lietuvių, Labai Norėjo Balsuoti Už Worcesterietį Praną Šimkų, Bet Nežinojo Kaip. Dabar oficiališkas balsavimo blankas ir visas informacijas galite gauti pas —
L. & K. MOTORS, INC.
LIETUVININKAS IR PETKUNAS, Savininkai
Chrysler ir Plymouth Karų Pardavėjai — Taisom Visokių Išdirbimų Karus
Kampas Washington ir Harding Gatvių Tel. 2-9041 — 2-8750 Worcester, Mass.