AMERIKOS LIETUVIS

THE LITHUANIAN AMERICAN

No. 1-mas | Telefonas Dial 5-1094 | WORCESTER, MASS., 2-trą SAUSIO (JAN.) 1937 M. | Kaina 5 Centai | VOL. XIX

Sveiki Sulaukę Laimingų Naujų Metų!

LIETUVOS ŽINIOS

Lietuvoje Darbininkai Bus Aprupinti Nuosavais Namais

Jau kelinti metai, kai Lietuvoje daroma rimtų pastangų sutvarkyti darbininkų medžiaginę, kulturinę ir teisinę padėtį. Tuo tikslu buvo išleista visa eilė darbininkams svarbių ir labai naudingų įstatymų, daugumoje įmonių nustatytos uždarbių normos, išrupintis darbininkams atostogos, jie apdrausti ligos metu ir ištikus nelaimingam atsitikimui ir t. t. Pagaliau, darbininkų reikalams atstovauti, jų buklei dar toliau gerinti ir darbininkų kulturinei gerovei kelti 1936 metų pradžioje buvo įsteigti darbo rumų, kurių reikalus tvarko pačių darbininkų ir tarnautojų rinkti atstovai.

Dabar yra plačiai iškeltas ir nagrinėjamas dar vienas visiems darbininkams svarbus klausimas. Tai darbininkų aprupinimas nuosavais namais. Yra numatyta sudaryti sąlygas, kad darbininkai galėtų įsigyti bent nedidelę nuosavybę, kad galėtų turėti savo lizdelį "nors nedidelį žemės sklypą ir namelius. Ši nuosavybė bus duodama darbininkams ilgiems metams išsimokėjimui. Mokamoji suma bus ligi maždaug dabartinei mėnesinei butų nuomai.

Darbininkų namais aprupinimo klausimas kelia didelio susidomėjimo Lietuvos darbininkijos sluoksniuose. Jam gyvai pritaria visi darbininkijos sluoksniai. Manoma, kad jau ateinančiais metais darbininkai bus pradėti aprupinti nuosavais namais. Tai bus dar vienas rimtas žingsnis į darbo žmonių geresnį ir švaresnį rytojų.

Lietuvoje Veikia 22,500 Prekybos Įmonių

Nuo šių metų pradžios ligi spalių 1 d. Didžioje Lietuvoje išpirkta liudymų ir veikė 22,500 prekybos įmonės. Iš jų 101 buvo pirmos rušies, 2.436 antros, 11.586 trečios, 6.045 ketvirtos ir 2.267 penktos rušies. Daugiausia įmonių yra Kaune, Šiauliuose, Panevėžy, Kretingoje ir Kedainiuose.

Pernai tuo pačiu metu buvo 21.330 prekybos įmonių, o užpernai tik 19.736 įmonės.

Lietuva Veda Derybas su Sovietų Rusija ir Belgija

Šiuo metu Lietuva veda prekybos derybas naujoms sutartims sudaryti su Sovietų Rusija ir Belgija. Abejos derybos eina gana sekmingai ir manoma, kad jos bus baigtos šių metų pabaigoje. Lietuva stengiasi didesnius savo žemės ukio gaminių ir gyvulių skaičius išvežti į Sovietų Rusiją ir Belgiją. Dabar su abiem kraštais Lietuva turi prekybos sutartis, tačiau jos baigsis ateinančių metų pradžioje. Ligi to laiko bus sudarytos naujos sutartys.

Lietuvoje Veikia 13.000 Pramonės Įmonės

Nuo šių metų pradžios iki spalių 1 d. Didžioje Lietuvoje veikė 13.615 pramonės įmonių. Verslo rušimis pramonės įmonės taip pasiskirsto: 4 pirmos rušies, 1 antros rušies, 17 trečios, 104 ketvirtos, 213 penktos, 584 šeštos, 1.119 septintos, 4.779 aštuntos ir 6.794 devintos rušies.

Naujas Lietuvos Užsienių Reikalų Viceministeris

Gruodžio mėn. 9 d. užsienių reikalų viceministeriu buvo paskirtas ligšiolinis užsienių reikalų ministerijos politikos departamento direktorius Juozas Urbšys. Naujasis viceministeris anksčiau buvo Lietuvos pasiuntinybės Paryžiuj sekretorium ir Lietuvos nepaprastu pasiuntiniu ir įgaliotu ministeriu Latvijoje.

LIETUVIAI!
SKAITYKITE ir PLATINKITE AMERIKOS LIETUVĮ

PREZIDENTAS ROOSEVELTAS SKELBIA KARĄ IŠNAUDOTOJAMS

Washington, D. C., gr. 30. — Prezidentas Ruzveltas pasmerkė visus "sweat shops" išnaudotojus ir pasakė, kad jis dės pastangas, įvest šaly minimumo algas Mėlynojo Aro principe. Jis nemano NRA grąžint, bet dės pastangas, kad teismo keliu butų panaikintas vaikų darbas, nustatytos darbo valandos ir minimumo algos. Mat 26 milijonai šalies gventojų išrinko jį į antrą prezidento tarnystą ir užtai jis mano pasitarnauti tai didžiumai, kuri yra daugiausiai skriaudžiama ir išnaudojama.

Tik aukščiausiui šalies teismui panaikinus NRA nustatytas algas tuojau daugelis įvairių išdirbysčių panaikino minimum nustatytas darbo valandas ir algas. Ypatingai drabužių pramonėj mergaitės, kurios sulig NRA gavo 11-12 dolerių į savaitę, dabar jau tegauna iki 4 ar 6 dolerių.

"Sweat shopėse" pasireiškė baisus merginų išnaudojimas, kurių dejavimai pasiekė prezidento ausis, o jis turėdamas žmoniškumo jausmus išgirdo ir pamatė skriaudžiamąsias ir jų išnaudotojus — fabrikantus.

Prezidentas su čia suminėtais darbo klausimais kalbės sekantį trečiadienį ir bandys nušviest "sweatshops" darbo sąlygas. Jis paskyrė teisėjus, kad studijuotų šalies konstituciją ir legaliai pravestų šaly įstatymus, kurie apsaugotų darbo žmones nuo pelnagaudžių išnaudojimo.

© NEWS WEEK

VOKIEČIŲ KANUOLĖS VEIKIA

Vokiečių pasaulinio karo mirtį nešančios kanuolės naudojamos antrame kare prieš lojalistus Madrido apšaudyme. Pasaulio paiegos ieško išėjimo ir galvoja ar vokiečiai taip elgdamiesi neprasižengia priešais tarptautinių teisių nuostatus?

SVEIKOS SESĖS - SVEIKI BROLIAI!

Širdingiausiai sveikiname Jus Š. Amerikos lietuviškasis jaunime, atkirstus nuo musų dukstančio Atlanto vandenynu ir Naujuosius — 1937 — Metus švenčiančius svečioj Amerikos žemėj.

Ši proga Jus pasveikinti ir su Jumis nors mintimis bendrauti yra mums labai maloni. Jau daug praslinko laiko, daug gražių dienų, tačiau mes Jus nuolatos atsimename, apie Jus mastome ir įsitikiname, kad nei tos juros, nei kitos kliutys lietuviško jaunimo atskirti negali. Tad šiandien Naujų Metų proga mes Jus spaudžiame prie širdies ir siunčiame laimės linkėjimą iš musų visų Motinos — tėvynės Lietuvos.

Mes sveikiname Jus Užsienio Lietuvių Studijų klausytojų, susirašinėjančios laiškais su Jumis Lietuvos jaunuomenės ir Vytauto Didžiojo Universiteto studentų Akademinio DULR Skyriaus narių vardu ir perduodame jų nuoširdžius linkėjimus ir pagarbą musų tautos jubiliatėms SLA ir LRKSA, jų vadovybėms, nariams ir visai Š. Amerikos lietuvių visuomenei.

Jus gerbiąs,
Vytauto Didžiojo Universiteto Akademino DULR Skyriaus
M. RUSECKAS, pirmininkas; V. ALEKNA, Sekretorius

Kaunas, 1936, XII. 18.

PASAULIS SUSIDOMĖJO LENKŲ SMURTU VILNIAUS KRAŠTE

Lenkų daromas smurtas Vilniaus krašte lietuviams, paskutiniu metu sukėlė nė tik Lietuvos visuomenės, bet ir viso pasaulio susidomėjimą. Tatai galima pastebėti Vilniaus vadavimo sąjungos centre. Teko patirti, kad paskutinių "Musų Vilniaus" numerių, kuriuose plačiau informuojama apie lenkų smurtą ir lenkų spaudos kurstomuosius straipsnius, pareikalavimas nepaprastai padidėjo. Be to, vien per paskutinį mėnesį Vilniaus Vadavimo Sąjungos iš visų pasaulio kraštų yra gavęs daugiau, kaip tukstantį laiškų, kuriuose prašoma informacijų apie tikrą Vilniaus krašto ir jo bylos buklę. Vilniaus Vadavimo sąjunga, atsižvelgdama į šį gyvą pasaulio visuomenės informavimo reikalą, yra nutarusi artimiausiu laiku pasirupinti išleisti trumpą, objektyviai parašytą, knygelę svetimomis kalbomis ir ją išsiuntinėti visiems, kas tik jos prašys.

Reikia pažymėti, kad ir pačioje Lenkijoj yra žmonių, kurie, matyti, netiki oficialiai lenkų propogandai, nes ir iš ten Vilniaus vadavimo sąjunga gavo keletą laiškų, kuriuose prašoma literaturos apie Vilnių.

25 Submarinai Atsiųsta Ispanijon

Londonas, gr. 29. — Dienraštis Daily Mirror praneša, kad jam tekę sužinot iš pasitikėtinų šaltinių, jog Sovietai pasiuntę 25 submarinus į Ispanijos vandenius. Jų submarinų komandos vadu ir kapitonu yra vienas iš žymiausių Rusijos povandeninio laivyno žinovu — kapitonas Kamilinas.

Prancuzų Gyventojų Skaičius Pakilo

Paryžius, gr. 29. — 1936 metų cenzo skaitlinės parodo, kad Prancuzijos gyventojų skaitlius per pastaruosius penkius metus pakilo iki 71,045 naujų gyventojų ir tokiu budu Prancuzija dabar turi 41,905,968 gyventojus. Tačiau jie ne visi yra prancuzai, ten yra ir 2,453,507 svetimšalių. Taigi jei juos atimsime iš abelno skaičiaus, tai surasime, kad tikrų prancuzų Prancuzijoje dabar yra 39,452,461.

Popiežiaus Gyvastis Pavojuje

Vatikano Miestas, gr. 29. — Popiežių Pijų XI senatvės 79 metų amžius paguldė į pavojaus patalą. Jo kairiąją kuno dalį suparalyžavo. Kairiąją koją gangrinavojo ir turės but atpjauta, kad išgelbėt popiežiaus gyvybę. Bet jis lyg ir persilpnas yra, kad atlaikyt tokią sunkią operaciją. Pats popiežius pasisakė, kad jam daug geriau butų mirt negu nepakenčiamus skausmus kentėt. Jį skausmai tankiausiai naktimis kankina taip, kad po dvi ir tris naktis jis tankiai išbuna be miego. Trijose vietose jo kune truko kraujagislės ir atsidarė neužgydomos žaizdos. Yra laikomos mišios ir kalbamos maldos į Aukščiausią, kad sumažintų popiežiaus kančias ir prailgintų jo amžių. Bet popiežiaus privatiškas gydytojas Amanti Milani yra labai susirupinęs jo kritiška padėčia.

GENEROLAS KAI-ŠEK NORI PASITRAUKT IŠ PREZIDENTYSTĖS

Šanghai, gr. 30. — Kai-Šekas, Kinijos prezidentas jau antru kartu padavė Pildančiajai Tarybai savo atsistatydinimo nuo prezidentystės prašymą del pablogėjimo sveikatos; jis jaučiasi pavargęs ir reikalauja ilgos vakacijos.

Gerbiamieji!

Leiskite per Jusų gerbiamą laikraštį Draugijos Užsienių Lietuviams Remti vardu pasveikinti užsienių brolius lietuvius Naujų Metų proga ir palinkėti broliams įkvėpti lietuvių jaunuomenei musų kalbos meilę, vis labiau suartėti su Lietuva ir su visais lietuviais, įskiepyti kiekvienam užsienio lietuviui pasiryžimą, bent vieną kartą aplankyti Lietuvą. Draugijos Užsienių Lietuviams Remti Valdyba linki kiekvienam užsienio lietuviui ir lietuvei asmeniškos laimės.

Pirmininkas: Adv. Rapolas Skipitis.
Vice-pirmininkai: I. Aleksas Survila,
II. Prof. Kazys Sleževičius
Iždininkas: Juozas Vanagas-Simonaitis.
Sekretorius: Kazys Kasakaitis.
Nariai: Jonas Auželis,
Dr. Ignas Skrupskelis,
Kan. Antanas Steponaitis,
Agr. Vladas Tiškus.

SUV. VALSTIJŲ FIRMA SIŲS KARO ORLAIVIUS ISPANIJOS LOJALISTAMS

Vašingtonas, gr. 29. — Ispanijos lojalistų valdžia davė užsakymą vienai New Jersey Robert Cuse firmai už $2,777,000 del pristatymo 18 kariškų lėktuvų ir 411 motorų. Prezidentas Roosevelt as protestuoja prieš valstybės departamento laido išdavimą kaipo priešingą pasielgimą prieš šios šalies politišką nusistatymą — kad negabent jokios amunicijos kariaujančioms šalims. Tačiau kompanija pastatė Valstybės Departamentui argumentą, kad Ispanija nėra paskelbus jokiai svetimai valstybei karo, o civilio karo reikalai eina kitu mastu. Panašiais argumentais vaduojantis ir buvo išduotas V. D. laidas.

Dabar kai-kurie senatoriai yra labai susirupinę tuo įvykiu ir rengiasi sekančią savaitę susaukt kongreso sesiją, kad aptart reikalas ir kad sulaikyt užsakymo išpildymas.

ISPANIJOS PADANGĖJE KARIŠKOJI ATMOSFERA KITĖJA

Berlynas, gr. 30. — Iš čia ateina nepaprastos žinios, kad buk Mussolini patarė Hitleriui stot gabenus "laisvanorius" į Ispaniją. Mussolini pirmiau ir pats sutiko remt sukilėlių vadą Franko Francisko, kad jis nuverstų Lojalistų valdžią, bet jo sutikimas buvęs skubios akcijos planas, gi vokiečiai tam skubiam Mussolinio planui nepritarę ir veikė savotiškai. Užtai Mussolini esą perpykęs ant vokiečių, pradėjo savo kariuomenę ištraukt iš Ispanijos. Kuomet vokiečiai atsikreipė į jį atsiklaust kame dalykas, tai Mussolini patarė ir jiems nešintis lauk iš Ispanijos.

Dabar vokiečiai atsidurė kritiškoj padėty; viena, kad prancuzai su anglais juos spiria laikytis savo ribose, o antra ir pats Mussolini paliepė Hitleriui laikytis nuošaliai nuo Ispanijos civilio karo sukurio. Dabar vokiečių kariuomenės generalis štabas su savo vadu Hitleriu laiko konferenciją Berlyne ir tariasi kaip išbrist iš tų klampynų į kurias jie su savo vadu įklimpo.

Sovietai Sustabdė Prekybą su Vokiečiais ant 65%

Maskva, gr. 29. — Per paskutinius metus Sovietų-Vokiečių prekyba sumažėjo iki 65%. Per pereitus metus Vokietija sovietams pardavė prekių tiktai už 20 milijonų dolerių. Kas lyginasi su $58,000,000 1935 metų prekyba ir $86,000,000 su 1934 metų.

Šis sovietų su vokiečiais prekybos susmukimas įvyko ne delko kito, kaip tik del paaštrėjimo politinių santykių tarpe tų dviejų šalių.

Meksikos Vyriausybė Suteikėi Trockiui Prieglaudą

Mexico City, Meksikoje, gr. 29. — Meksikos vyriausybė nenorėdama sukelt šaly politiškų riaušių, Leoną Trockį slaptai priėmė ir apgyvendino Germozo Viloje, Tabasko valstijoje.

Amerikos Lietuvio

SIENINIAI KALENDORIAI JAU GATAVI

IR RUOŠIAMI IŠSIUNTINĖJIMUI

Kalendoriai bus pasiųsti tiems musų skaitytojams, kurių prenumeratos yra pilnai apmokėtos. Įdėkit 10 centų krasaženkliais persiuntimo lėšoms padengt. Amerikos Lietuvio prenumeratos kaina $1.50 metams; užsienyje — Lietuvoje $2.00. Kreipkitės

AMERIKOS LIETUVIS
14 VERNON STREET WORCESTER, MASS.

LIETUVIAI AMERIKOJ

PHILADELPHIA, PA.

LINKĖJIMAS "A. L." SKAITYTOJAMS

Seniems metams praslenkant, atsižvelgkime į savo darbuotę, ką mes esame nuveikę. Rodos, atlikome savo užduotis geriausia kaip galėjome, rupinomes savais reikalais, kartu ir naudingais visuomeniniais darbais — Lietuvos reikaluose. Prisidėjome prie Lietuvos rėmimo, vieni aukomis, kiti darbais. Buvo ir tarp musų daug nenuilstančių spaudos darbuotojų, kurie užsipelnė daug pagarbos. Atsiminus apie senųjų metų užbaigtus darbus, kyla klausymas kaip mes turime pasekmingai tęsti toliau ir gerinti musų veikimą. Vienas iš svarbiausių ir naudingiausių darbų yra lietuvybės palaikymas per spaudą.

Tatai, sveikinu visus "Amerikos Lietuvio" skaitytojus, kurie rado sau gerų pasiskaitymų per 1936 metus. Paantrinkite tą naudingą darbą, užsirašykite "A. L." ateinantiems 1937 metams. Šio laikraščio redakcija ir jos darbuotojai nesigailės parašyt įvairių raštų ir įvairiomis tėmomis, iš kurių daug ko galėsim pasinaudot.

"Amerikos Lietuvis" yra bepartyviškas laikraštis, talpina visokias žinias, kainuoja $1.50 į metus, gi į Lietuvą $2.00. Eina kas savaitę, nekliudomai į visas šalis. Užsirašę laikraštį gausite dar dovanai gražų sieninį kalendorių.

Ypač sveikinu "A. L." skaitytojus, kurie gyvena Philadelphijoj. Sveikinu jus su naujais metais, linkėdamas linksmo ir laimingo gyvenimo per visus ateinančius 1937 metus. Tegul laimė jus visus telydi.

"Balandėlis"

PHILADELPHIA, PA.

ATSIMINIMAS

Vienas iš garsiausių futbolo lošimų buvo Armijos-Laivyno rungtynės, įvykusios lapkričio 28-tą dieną, Municipal stadiume. Kadangi pasitaikė šalta diena, buvo geras "biznis" del nekurių. Įžangos bilietai buvo nuo $2.50 iki 25 dolerių. Šimtas vienas tukstantis žmonių prisirinko. Iš šio skaičiaus, 50,000 atvyko automobiliais; 600 samdomais automobiliais; 100 specialių traukinių atvežė kitus; gi 200 dubeltavi autobusai pristatė kitus į vietą. Tiem visiem automobiliam ir autobusam važiavimui buvo paskirta Broad gatvė. Nors toji gatvė yra plati, visi važiavo išlengvo prie viens kito į vieną pusę. Taip buvo važiavimas susikimšęs, kad rodos galima bile vienam peršokt nuo vieno automobilio viršaus ant kito.

Tie futbolo sporto žiurėtojai suvalgė 10,000 dežučių užkandžių, išgėrė apie 6,278 puskvorčių buteliukų svaiginančio gėrymo. Tiek buteliukų surinkta nuo žemės, o kiek dar turėjo kišeniuose. Nors ir šildėsi visokiais galimais budais, nemažą skaičių žmonių nuvežė sušalusius į ligoninę. Policija iki vidurnakčio drbo, kol minia išsiskirstė. Nekurie tikrai gerą biznį darė.

K. Dryža

HARTFORD, CONN.

KALĖDŲ VAKARĖLIS

Vietos liet. parap. mokyklos mokinių vakarėlis su vaidinimu 3 veiksmų vaizdelio "Karalius Taikos" neblogą įspudį darė. Mokiniai roles savo atliko gerai, nes išlavinti. Veikalėlis su dainomis ir priedas veikalėlio "Auksinė Rožė" ir "Sniego Karalius" taipgi palydėtas su kalėdinėmis giesmėmis, davė įspudį tarsi melodramos. Reikia pasakyti, kad Seseris mokytojos puikiai sukombinavo visą programą, kuris žmonėms patiko.

Kadangi sukanka kleb. kun. Jonui Ambotui 35 metų kunigavimo ir 25 m. klebonavimo Hartforde, tatai mokyklos mokiniai, choristai gražiai programe pritaikintomis dainelėmis ir deklemacijomis pasveikino jubeliatą kun. Ambotą. Publiką sudarė daugiausia tėvai ir motinos mokinių. Bendrai, vakarėlis buvo įspudingas.

LIET. VYČIAI PAGERBĖ SAVO VADĄ

Lietuvos Vyčių klube buvo surengti pietus — bankietėlis pagerbti kleb. kun. J. Amboto proga jo 25 m. klebonavimo Hartforde, sveikindami kleboną kaipo dvasios vadą ir linkėdami jam ilgų metų gyvent ir klebonaut laimingai. Dalyvavo ir kun. Ražaitis, svetys atvykęs iš Lietuvos, kuris pasakė kalbą pagirdamas L. Vyčius tarnaujančius bažnyčios labui.

MIRĖ ZIGMONTAS

Nyksta senieji iš Lietuvos atvykę lietuviai. Gruodžio 17 d. mirė Antanas Zigmontas, vienas iš seniausių ir bene pirmųjų Hartforde apsigyvenusių lietuvių, taipgi, mirė Magdalena Karalienė 15 d. gruodžio. Abu palaidoti 19 d. Šv. Benedikto kapuose. Lai bus lengva jiems Amerikos žemelė.

SĄJUNGIEČIŲ VEIKLA

Amer. Liet. R.K.S-gos moterų vietinė kuopa rengia šaunią "Card Party" parapijos naudai. Vietos sąjungietės pasižymi darbingumu del parapijos naudos. Hartforde "Card Parties" labai madoj, vyrai ir moteris mėgsta kazyruoti ir pabaliavoti, tokių balių nestinga. Buna atsitikimų, kad po baliaus per porą dieną kaip kuriems galvą skauda.

RUTOS SALDAINIAI ŠVENTĖMS

Ką tik atvežti iš Lietuvos Kalėdų Šventėms, Lietuvoje gaminti iš skanių vaisių ir saldumynų ir yra tinkama dovana visiems. Saldainiai yra įvairių rušių, maišyti.

Svaras 80c **Su persiuntimu $1.00**

AMERIKOS LIETUVIS

14 VERNON STREET WORCESTER, MASS.

© NEWS WEEK

GYVULIŲ PARODOJ, CHICAGOJE
Šis bulius tarptautinėje Čikagos gyvulių parodoje laimėjo dovaną. Jis sveria 1,800 svarų, priklauso Earl E. Robbins iš Greensburg, Ind. valstijoje.

TARPTAUTINIAI ŠOKIAI

Jaunų Vyrų Krikš. S-gos (YMCA) vietiniam klube rengiami tarptautiški šokiai, kuriuose dalyvaus Hartfordo mieste gyvenančių tautų šokikai, dalyvaus ir lietuviai. Daug dėmėsio kreipiama, visi žingeidauja kurios tautos tautiški šokiai ir šokikai bus pripažinti puikiausiais. Del stokos tautiškų kostiumų, vietos lietuvaitės šoks, o vyrai neturėdami kostiumų tiktai pasižiurėti galės.

ALUDŽIŲ BIZNIS

Musų mieste lietuviai aludžių pramonėj lošia svarbią rolę. Keletas lietuvių aludžių daro gerą biznį. Bet aludužių lankytojai tikrai keisti typai. Amerikoj gyvena daug lietuvių, yra tokių lietuvių, kurie labai keisti, niekur kitur nematomi, bet aludėj juos galima rasti, girdint jųjų kalbas, tenka sočiai pasijuokti ir kartu apgailėti ir piktauti, nes šie elementai tikrai yra musų tautos išmatos, jie vargiai kada yra paaukavę centą kitą lietuviškiems kulturiniams reikalams ar kitokiems tautos svarbiems tikslams, bet aludėse palieka nemažai savo dolerių. Toki žmonės, anot amerikonų pasakymo: "Užsienių kraštų išrugos" (scum). Nors tiek tegalima pasigirti jais, kad jie pusę amželio savo pergyvenę Amerikoj neišmoko angliškai kalbėti, delto nelanko amerikoniškų aludžių, renkasi lietuviškose aludėse ir palieka lietuviams savo dolerius, tačiaus tokių elementų elgėsis, kalbos aludėje piktina kitus aludžių lankytojus dorovingesnio nusiteikimo.

"A. L." Reporteris

PHILADELPHIA, PA.

ATSAKYMAS Į SLAPYVARDĮ "ALKAZARIETĮ"

"Muset kas Užmynė ant Korno"

Kiek suprantama, "Darbininke" 98-me numery paduotas aprašymas apie atsibuvusį Philadelphijos mieste 12-kos tautų reprezentuojamą "Folk Festival", kuris atsibuvo gruodžio 15 d., 1936 m., Academy of Music, (Broad ir Walnut g-vių kampo). Tame skaičiuje ir lietuviai dalyvavo, "Dainos" Choras, po vadovybe K. Kostantino.

"Alkazarietis" muset buvo nevalgęs ir tuomi "pasisotino", nes buvo progos išjuokti savuosius; jau seniai kalbama, "kad nekoks paukštis, kuris savo lizdą teršia". Tame padavime sako: "kad lietuviams publikoje teko vien tiktai iš sarmatos parausti?!" Ar tik neprisieis Alkazariečiui kaisti susitikus su Philadelphijos jaunuomene del tokio išsitarimo?

Nejaugi del visokio veikimo reikia atsiklausti klebonų? Jeigu taip, tai to viso sumanytoja, Miss Sarah Keen Wood turėjo prašyt nuo kunigo pavelijimo.

Alkazarietis pajuokdamas, sako: "taip netikusiai, taip gramozdiškai". Manau neklysiu pasakęs, kad greičiau tas ponas nebuvo ir nematė kaip ten visą lietuviai atliko publikos akyse. Jeigu butų buvęs taip netikusiai atliktas programas, tai publika nebutų plojus rankom. Tiesa: Ukrainai geriau pasirodė ir ukrainam daugiau plojo.

Mano supratimu korespondentas turėtų duoti jaunuomenei tinkamesnį upą, ir kas trukumas pamokytų, o ne tokį šmeižtą rašytų. Kuom gali kaltyti Dainos chorą? Ar delto, kad "Folk Festival" rengėjai — komitetas nekvietė parapijinių chorų? Jog gerai žinai, gerb. Tamsta, rašėjau, "Alkazarieti", kad nė viena parapija nedaro jokių susirinkimų, tai, kasgi duos tą lietuvių tautos ingaliavimo vardą?

Paimkim, kad jei ir parapijos choras butų atstovavęs tame tautų Festivale, tai butų atstovavęs choras tik parapijos vardu, o ne tautos. Tiesa, neužginčijama: tame Festivale buvo trukumų iš vaikinų pusės, bet lietuvaitės — merginos savo pareigas atliko gerai, ir už tai publika gerai paplojo. Tokiu budu, pajuokimas per spaudą jaunuomenės, kurie tik vystosi į lietuvių tautos senovės papročius netinka. Labai butų malonu, kad p. "Alkazarietis" apsiimtų (pagal savo supratimą) tinkamai jaunimą pamokyti, o ne kritikuoti; vietoj papeikimo, turėtų tarti padėkos žodį. Bukim visi savo tautos patrijotais, o ne neigėjais.

"Balandėlis"

SOUTH CHICAGO, ILL.

ĮSTEIGTAS NAUJAS VVS. SKYRIUS

Gruodžio 16 d. gerb. klebono kun. F. Vaitukaičio rupesčiu į Šv. Juozapo parapiją pakviestas VVS delegatas V. Uždavinys, kuris parapijos svetainėje laikė viešą paskaitą Vilniaus reikalais. Kalbėtoją gražiai pristatė pats kun. Vaitukaitis, pažymėdamas kalbėtojo nuopelnus lietuvių tautai ir ypač Vilniaus kraštui. V. Uždavinys savo gyva, nuoširdžia kalba visiems labai patiko ir, nors nedidelis burelis į prakalbas atsilankė, sudėjo Vilniaus krašto skriaudžiamiems lietuviams $16.40. Stambiausieji aukotojai šie: kun. F. Vaitukaitis — $2., M. Miniotienė — $3.00, J. Lelingis — $2.00, T. Borkys, B. Cickevičius, K. Gaubys, V. Macaitis, Kr. Sungailienė ir B. Vasiliauskienė — po 1 dolerį.

Nenorėdami, kad Vilniaus darbas ateityje čia vėl apmirtų, South Chicagos lietuviai įsteigė VVS skyrių, kurio valdybon išrinkome: pirmininku J. Baltušką; raštininku sekretorę Kristiną Sungailienę, iždininku kasininku Tad. Morkį.

Girdėti, kad tie kurie nedalyvavo musų prakalbose labai gailisi. Mat, musų padangės lietuviai nuo prakalbų atpratę, retai čia kokie parengimai su prakalbomis buna. Tikimes, kad prie skyriaus prisidės ir kiti, dirbsime, kiek galėsime.

Klausytoja

New Haven, Conn.

1912 — 1937

Šv. Kazimiero parapijos komitetas ruošia 25 metų sukaktuvių paminėjimus ir visokius parengimus, susidedančius iš sekančių ypatų: Šv. Kazimiero parapijos klebono kun. M. A. Pankaus; J. Masiulio ir J. Pranckevičiaus; iš Šv. Pranciškaus draugijos M. Benevičiaus, P. Luzos, Vl. Norkuno ir S. Gedrimo; iš Šv. Onos draugystės, p. Mačiulaitienės ir p. Bakaitienės; iš Sus. L.R.K.A. 116-tos kuopos, M. Jokubaitės ir K. Šidlausko; Moterų Sąjungos kuopos, J. Lukšio ir J. Zakarausko; Gyvojo Ražančiaus, p. Tiškienės ir p. Kazlauskienės.

Šis Šv. Kazimiero parapijos komitetas veiks per ištisus ateinančius 1937 metus. Pirmas paruošimas bus sukaktuvėm paminėti bankietas su prakalbomis, pamarginimais ir vėliaus šokiais, sekmadienį po-pietų, sausio 31-mą, 1937 metais. Kiti parengimai bus paskelbti vėliau.

Gerbiamieji New Haven ir apylinkės lietuviai ir lietuvaitės kviečiame visus atvykti į šį sukaktuvių bankietą, prakalbas ir šokius. Kas gyvas, nepraleiskite progos. Bus žymių kalbėtojų iš apylinkės kolonijų.

Komitetas

PHILADELPHIA, PA.

IŠVAŽIAVO ANT KELIŲ MĖNESIŲ

Šv. Kazimiero parapijos klebonas, kun. Ignacas Valančiunas, taippat ir Šv. Andriejaus parapijos klebonas kun. Juozas Čepukaitis, išvažiuoja į tolimą kelionę į Eucharistinį Kongresą ant Pilipinų Salos. Žada aplankyt Romą — Italijoj, Liurdą — Prancuzijoj, Šventą Žemę — Jeruzalimą, ir Lietuvą. Tas ims apie 5-6 mėnesius laiko kol sugryš atgal į Philadelphiją.

Į kelionę jau pradėjo rengtis mėnuo atgal. Kelionę pradėjo nuo New Yorko antrą dieną Kalėdų.

Gruodžio 20 dieną buvo laikytas Šv. Vincento Labdarybės draugijos susirinkimas, kur dalyvavo ir dvasios vadas klebonas kun. J. Valančiunas. Jis pareiškė savo kelionės tikslą. Labdarybės draugija užprašė mišias atlaikyti bunant Jeruzalės žemėj už Šv. Vincento Lab. Draubijos narius ir rėmėjus.

PAŠELPINĖ KLIUBO DARBUOTĖ

Gruodžio 13 d., 1936 m. Lietuvių pašelpinis kliubas (928 E. Moyamensing Ave.) laikė susirinkimą savo nuosavam name. Svarstant bėgamuosius kliubo reikalus, prieita ir prie to, kad butų įrengtas garsiakalbis. Tam darbui ant vietos išrinkta komisija, kuri greitu laiku įrengs garsiakalbį.

Į šį Lietuvių Tautišką Pašelpinį Kliubą kas susirinkimas vis daugiau ir daugiau prisirašo naujų, jaunų čiagimių lietuvių.

K. Dryža

Brooklyn, N. Y.

Brooklyne darbų yra daugiau. Oficialėmis žiniomis, pirmiau dirbusių prie WPA, dabar gavo darbus privačiose įstaigose 6,000 darbininkų. Prie WPA Brooklyne pusmetis atgal dirbo 20,000 žmonių, dabar dirba 12,700.

New Yorke per sekančius kelis metus bus labai daug darbų grįsti kelius ir puošti aikštes.

Kad taip susirastų lietuvių šių darbų žinovų, butų biznio ir darbų tukstančiams lietuvių. Šiuos darbus dabar daugiausiai dirba italai.

Artimoj ateity bus pagražinta arti lietuvių sekcijos Brooklyn Brooklyn Bridge Plaza, Flushing Meadow Park. Dirbamos pasaulinės parodos parkai ir aikštės ir bus vedamas kelias iš Astoria į College Point per Flushing įlanką Kanalizacija bus dirbama: Rego park, No. Woodside, Maspethe. Čia bus grindžiama ir daug gatvių, o taip pat bus pergrindžiamos 43 g-vė, Laurel Hill ir Christie Avenue, Coronoj.

Jamaicos BMT traukiniais buvo didelis prigrudimas. Visuomenei protestuojant, dabar traukiniais pailginti ir eis dažniau.

Paruošti planai ir bus platinamas Woodhaven Blvd. nuo Queens Blvd., Rego Park iki Myrtle Ave., Glendale.

Po East upe tunelis tarp Manhattan ir Queens ties Borden Ave., Long Island City dirbamas dienomis ir naktimis. Jis kaštuos $58,000,000. Darbams reikalaujama daugiau darbininkų.

Komp. Juozas žilevičius iš Elizabeth, N. J. parašė, o muzikas Jonas Brundza, iš Brooklyn, N. Y. išleido Česlovo Sasnausko biografiją. Leidinys 80 puslapių.

Buv. Kar. Angelų par. Klebonas Brooklyų Kun. Remeika buvo Pranciškonų juvenate, Smithtown, L. I. kapelionu. Dabar iš šių pareigų pasitraukė.

New Yorke Union Square automobiliaus sunkiai sužalotąs lietuvis Danielius Balanda. Vos spėjo pasakyti pavardę ir neteko sąmonės.

Kun. Milukas, Dr. Venciaus namuose brooklyniečių literatams skaitė paskaitas iš savo veikalo "30 metų išeivijoj", Amerikos Istorijai medžiaga.

Connecticut gražiausia lietuvaite "Miss Conn." išrinkta waterburietė Tillie Grey-Grinciunaitė. Pernai Miss Hartford buvo Turauskaitė. Gražios Conn. lietuvaitės, jei visas kitas gražuoles pralenkia!

Hartford, Conn, susivedė Seigis su Baranauskeite ir Lenavičiutė su Kupstaičiu.

KELIONĖS Į LIETUVĄ

BALTASIS ŠVEDŲ LAIVYNAS

Nuolatinis susisiekimas.
NEW YORK — KLAIPĖDA
Per Gothenburgą, Švediją

Patogi, Greita Kelionė
Pigios Laivakortės

Išplaukimai laivų iš New Yorko

DROTTNINGHOLM, Sausio 20, Vasario 16, Kovo 13
GRIPSHOLM, ... Kovo 18
DROTTNINGHOLM, .. Bal. 15

Platesnes žinias apie kelionę teikia nemokamai ir, parduoda laivakortes visi autorizuoti laivakorčių agentai ir visi Švedų Amerikos Linijos skyriai.

SWEDISH AMERICAN LINE
636 Fifth Ave. and 4, W. 51st Street
Rockefeller Center, New York City
Chicago, Ill. 181 N. Michigan Ave.
Boston, Mass. 154 Boylston Street,
Detroit, Mich., 107 Clifford Street

PHILADELPHIA, PA.

DAINOS CHORAS DALYVAVO

Gruodžio 15 d., 1936 m. lietuvių Dainos Choras po vadovybe K. Konstantino dalyvavo suruoštam "Folk Festival Committee of the International Institute," Academy of Music salėje, Broad ir Walnut gatvės.

Tame vakare kožna tauta parodė savo senų laikų papročius, kaip-tai: tautinius drabužius, dainas, šokius, kalbą ir visą apsiėjimą. Lietuviai buvo pasirėdę tautiškais kostiumais, merginos labai gražiai atrodė, nes buvo pasipuošę kaspinais, kurie vaizdavo Lietuvos trispalvę vėliavą. Akademijoje prisirinko publikos daug — viso 14-ka tautų ir tėmijo parengimo eigą. Daugiausiai gavo rankų plojimo Ukrainai. Lietuviai irg toli nuo jų neatsiliko, kiek buvo trukumo apsiėjime, betgi publikai patiko, kas liudija rankų plojimą už gražias lietuvių kalbas dainas, tai dėka chorvedžiui Kostantinui, kuris sugebėjo su Dainos Choru publikos akyse puikiai pasirodyt. Lietuviai vis daug yra kviečiami į viešus parengimus, kurie kelia lietuvių tautos garbę. Už tokį surengimą padėka priklauso Miss Sarah Keen Wood.

K. Dryža

PRANEŠIMAS

Amerikos Lietuvio redakcija ir Aadministracija praneša visiems savo skaitytojams, kad šiemetiniai sieniniai kalendoriai jau gatavi ir Dovanai išsiuntinėjami kiekvienam Amerikos Lietuvio skaitytojui. Bet kad gauti tą dovaną, kiekvienas musų skaitytojas turi buti pilnai užsimokėjęs už savo prenumeratą.

Siųsdami pinigus už prenumeratą pridėkit 10 centų Ekstra Kalendoriaus persiuntimo lėšoms padengti. Amerikos Lietuvio prenumeratos kaina Suv. Valstijose $1.50 — Užsienyje — Lietuvoje $2.00. Adresuokite:

AMERIKOS LIETUVIS
14 Vernon St., Worcester, Mass.

KOOPERATYVĖS ORGANIZACIJOS

Dešimtas dvimetinis kongresas Suv. Val. Kooperatyvių Susivienijimo nesenei susirinko Columbus, Ohio.

Delegatai iš šios šalies įvairiausių dalių atvyko į seimą. Juos labai užinteresavo netik kooperatyvio judėjimo žymus progresas, bet ir komiteto raportas, kurį prezidentas Rooseveltas pasiuntė Europon pereitą liepos mėnesį studijuoti kooperatyvių organizacijų darbus ir veikimą Švedijoje ir kitose Europos šalyse, tikslui, surasti kaip musų valdžia gali prisidėti prie išvystymo agrikulturiškos ir industria'iškos kooperacijos.

Kitas dalykas, kuris kreipė žmonių atydą į kooperatyvį judėjimą, tai išleidimas garsios knygos "The Decline and Rise of the Consumer", kurios autorius yra Horace M. Kallen. Tai yra plataus supratimo aprašymas kooperatyvio judėjimo šitoje ir kitose pasaulio šalyse.

Gal kooperatyvis judėjimas pasieks tą aukštą laipsnį, apie kurį jos vedėjai svajoja, bet šituom laiku organizuotoms vartotojų (consumers') draugystėms daugiaus rupi praktiški darbai, neg pirkimas ir pardavimas agrikulturiškų produktų — metalo, trąšos, automobilių ratų ir daug kitų reikalingų daiktų; miestuose kooperatyvis judėjimas apima kooperatyves bankas, asekuracijų kompanijas, kredito organizacijas, apartmentų namus, grosernes, keptuves, skalbinyčias, restoranus, ir t.t.

Nuo pradžios kooperatyvio judėjimo A n g l i j o s miestelyje, Rochdale, net 90 metų atgal, vartotojų kooperacija šiandien gyvuoja visame pasaulyje su apie 100,000 narių. Suv. Valstijose dabar yra 6,500 kooperatyvių organizacijų su iš dviejų milijonų naryste, ir rokuojama, kad kasmet net 365 milijonai doleriu pereina per rankas, tai yra milijonas dolerių į dieną.

Kooperatyvės draugystės įsteigtos tikslu paraginti taupymą tarp žmonių, ir duoti kreditą mažomis kainomis, teisingiems, sunkiai dirbantiems įvairių pramonių ir ukės darbininkams, kurie neturi daug pinigų, kad apsaugoti tuos žmones nuo apgaulingų paskolų laike bedarbės, ligos arba reikalo. Vietos, kurios neturi vietinių bankų arba kur egzistuojančios bankos neskolina pinigus mažomis sumomis yra gera vieta įsteigti kredito draugystės. Tos organizacijos turi įvairius vardus, kaip žmonių bankos, populiariškos bankos, kaimų bankos, taupymo ir paskolų bankos, paskolu draugystės, kredito draugystės, taupymo ir paskolos fondo draugystės, kredito ir taupymo draugystės, kooperatyvės kredito draugystės, paskolų draugystės, paskolų ir kredito unijos, paskolų fondo unijos, ir kredito unijos.

KOOPERATYVIO JUDĖJIMO PRADŽIA

Kooperacijos pavyzdžiai, tai yra paprastas vartojimas kapitalo, triobėsių ir įrankių, nuo senoviškų dienų žinomų, bet moderninė kooperacija prasidėjo 1844 m., kuomet burelis Lanchashire audėjų, iš viso 28, įsteigė "Rochdale Society of Equitable Pioneers" su $140. kapitalu, žmonių pažadais. Su šituo kapitalu maisto krautuvė pradėta iš sviesto, cukraus ir avižinių miltų. Pabaigoje 13 metų ji jau turėjo 1,850 narių ir $75,000. kapitalo ir jų metinis pardavimas pasiekia $400,000.

Vėliaus, šita viršminėta organizacija įsteigė federaciją "retail" draugysčių, su stotimis Anglijoje ir kitur, jie turėjo net skaitlių savu laivų. Šita pasekminga draugystė buvo vedama demokratiškai ir buvo pavyzdys kitoms šalims. Nuo vartotojų judėjimas persimetė į gamintojus ir daug kooperatyvių darbo vietų pasirodė Anglijoje, Francijoje, Belgijoje, Vokietijoje ir Skandinavų šalyse.

KOOPERATYVIS JUDĖJIMAS SUV. VALSTIJOSE

Suv. Valstijose kooperatyvis judėjimas mažai progreso padarė. Pirmas žingsnis įsteigti kredito draugystę Suv. Valstijose padarytas 1870 metais, kuomet Josiah Quincy, ir kiti žymųs Bostono v y r a i prašė Massachusetts legislaturos priimti generalį įstatymą, kuris pavelino įkorporavimą kooperatyvių bankų sulig (Vokietijoje vedamų Schulze ir Delitzach plano), bet jų pastangas išėjo ant nieko.

Pirmas judėjimas įsteigti kooperatyvę kredito draugystę Amerikos kontinente prasidėjo Quebec provincijoj Kanadoj. 1900 metais Alphonse Deshardins, laikraštininkas, pradėjo kooperatyvę žmonių banką skersai Quebec miesto. 1920 m. Quebec turėjo 106 tokias bankas.

Iš Kanados francuzų idėja nunešta į N e w Hampshire ir Massachusetts. Svarbu tėmyti, jog darbininkų laikraščiai Bostone įsteigė kooperatyves kredito draugystes Bostone.

Pirmos pasekmingos kooperatyvės organizacijos įsteigtos finų ir čekoslavakų Massachusetts, Wisconsin, Michigan ir Ohio 1910 m. "Central Cooperative Wholesale" finų centralė organizacija šiaur-centralinėse valstijose buvo įsteigta 1917 m., su $15. kapitalo. Jau 1934 m. prie šitos organizacijos prigulėjo 100 draugysčių, ir visas pardavimas tais metais pasiekė net 6 milijonus dolerių. Šita organizacija parduoda tik valgomus daiktus ir drabužius.

Didžiausia "retail" kooperatyvė draugystė šitoje dalyje yra pieninių produktų krautuvė atidaryta Minneapolis 1921 m. Turi narystę iš 5,000 vartotojų, ir metinis biznis viršija tris milijonus dolerių.

Amerikos ukininkai organizavo kooperatyves kredito, asekuracijos ir kooperatyvio pardavimo javų, pirkimo trąšos, mitalo, ukių ir kitų provijantų draugystes. Pirma kooperatyvė gazo ir aliejaus stotis buvo ukininkų pradėta 1921 m. vidur-vakaruose. Tai buvo signalas įsteigti šimtus panašių organizacijų vakaruose. Didžiausia šios rušies draugystė yra "Freeborn County Cooperative Oil Company of Alberta Lea, Minnesota", kuri pradėta 1925 m. su $500. kapitalo. Dabar turi 134 "Retail" draugystes su iš 40,000 narių skaitlium. 1935 m. padarė biznio net $970,000.

Kad patobulinti išvystymą vartotojų kooperatyvių draugysčių, Edward A. Filene suorganizavo vartotojų padalinimo korporaciją, įteikdamas pradinį kapitalą iš vieno milijono dolerių. Šita korporacija bando įsteigti centralinį nupirkimą kooperatyvėms krautuvėms ir taipgi pagerinti jų vedimo sistemą ir teikti geresnį patarnavimą vartotojams.

Bet produkcijos dirvoje kooperatyvis progresas nebuvo labai pasekmingas. Laike šių sunkiųjų laikų pionieriškas darbas pradėtas bureliais nedirbančių, kurie įsteigė "exchange of services", ir kitos rušies organizacijas.

Judėjimas vis mažas, nes vartotojų kooperatyvė pritraukė mažiau kaip pusę vieno nuošimčio visos šalies pirkystės. Iki šiam laikui vis yra kaimiškas judėjimas del pagerinimo ukininkų reikalų.

Massachusetts vis turi daugiausia tų draugysčių. Daugumas kredito unijų Massachusetts valstijoje randasi Bostone.

North Karolinoj tų organizacijų nariai paprasčiausia yra ukininkai. New Yorko kooperatyvės kredito draugystės prasidėjo daugiausia krautuvėse ir ofisuose. F. L. I. S.

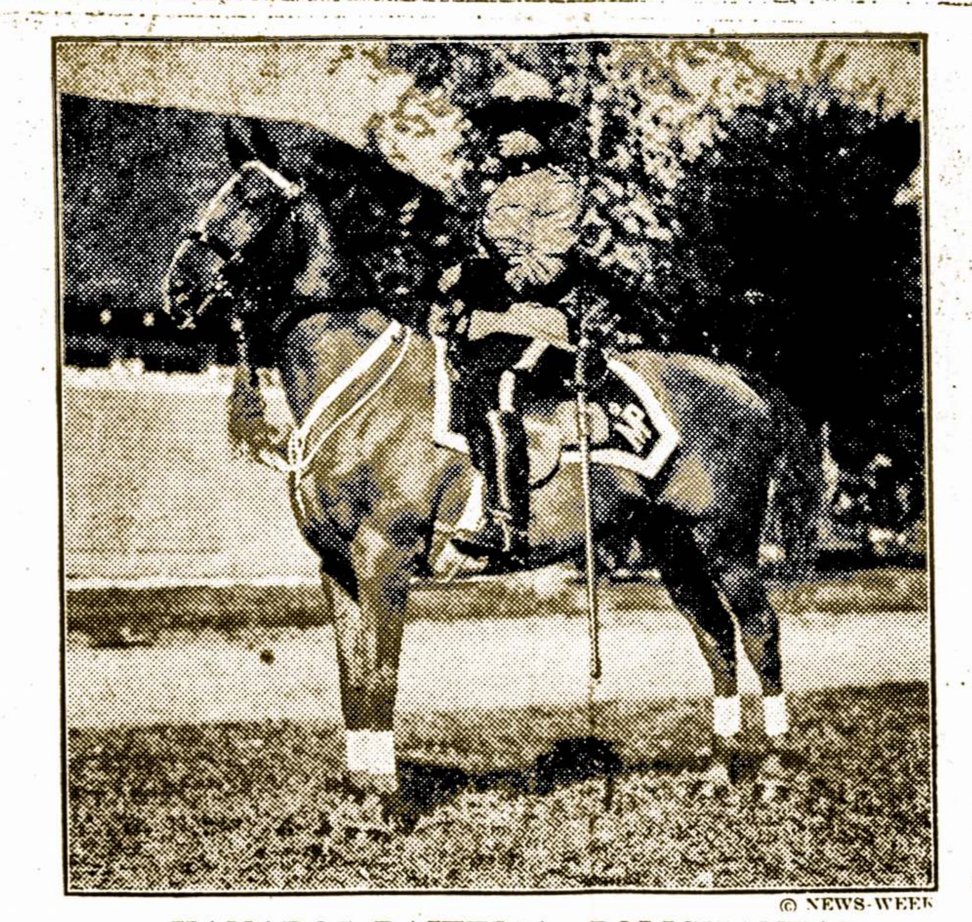
© NEWS-WEEK

KANADOS RAITELIAI POLICIJANTAI

Kanados Raitelių Policijantų skyrius, po vadovyste kapitono Alan T. Belcher (viršuj) pasižymėjo New Yorke, arklių parodoje.

IŠNYKĘS BAŽNYČIŲ MIESTAS

SENELIO PASAKOJIMAS APIE BALSIŲ MIESTO ŽLUGIMĄ

Sena legenda pasakoja, kad kadaise Balsiuose buvę 5 bažnyčios. Pati pirmoji bus pastatyta Vytauto Didžiojo, (tą patvirtina ir istoriniai dokumentai), o kitos Lietuvos-Lenkijos karalių. Tad senoje dievų šventykloje, kur 100 vaidilučių amžinai kurendavo šventąją ugnį, išaugęs didelis bažnyčių miestas. Dabar ten nėra nei bažnyčių nei miesto. Viskas išnykę. Tik senoje prekyvietės vietoje s t o v i šventojo Fliorijono statula ant aukšto medinio stulpo. O kur stovėjo pirmoji krikščioniškoji bažnyčia — tebestovi akmeninis aptvertas šventorius, keli palinkę kryžiai, kelios jaunos pušelės ir kiti miško medžiai. Buvusi aukuro šventovė paženklinta Šv. Marijos stovyklėle, senoje medinėje koplytėlėje. Tai visa kas likę iš senojo bažnyčių miesto.

O tai atsitikę todėl, kad senieji Balsių gyventojai buvę nuodemingi ir amžini girtuokliai. Už tai juos Dievas bausdavęs maru. Jų karčiamą nugramzdinęs į žemės gilumą. Bet leiskime apie tai kalbėti pačiai legendai, kurią girdėjome iš seno apylinkės žinovo — senuko jau arti 100 metų.

"... Ištvirkimas buvo didelis — moters dirbdavo darbus, o vyrai sėdėdavo karčiamoje dienas, n a k t i s ir gerdavo... Taip gerdavo ponaičiai, ar tikėsite visus metus. Karčiamoje buvo ir lovų. Tie nevidonai ten išsitiesę, užmiršdavo Dievą, pačias, vaikus ir... už tai juos žemė prarijo. Tie girtuokliai vieną Velykų rytą, kada žmonės susėję į bažnyčią, meldėsi, kuomet kunigas tikinčiaisiais, saulei tekant, varpams gaudžiant, ėjo apie bažnyčią, jie išgėrė po pusę gorčinės "šnapso", ir kad pasityčioti, paėmė kas gorčinę, kas šaukštus, kas leikas ir sudarę "procesiją", ėjo apie karčiamą. Tada prisikėlęs Kristus pritrukęs kantrybės ir jų karčiamą kartu su jais nugramzdino į gelmes... Dievas nubaudė ir jų nedorus vaikus. Juos išnaikino maras; sugriuvo miestas ir bažnyčios.. Toje vietoje, kur buvo karčiama ir dabar niekas neauga — tik lekiamasis s m ė l i s, o kiekvieną Velykų naktį jie keliasi iš žemės ir eina gorčinėmis ir stikliukais skambindami... Taip Dievas yra kantrus, bet nemaršus", — baigė senelis ir užtraukdamas pypkę, paleido dumų kamuolį.

Tačiau paskutinioji bažnyčia berods, buvo nugriauta tik vyskupo Valančiaus laikais. Jos visas turtas perduotas Šilalės bažnyčiai, kurioje ir dabar esą šventųjų paveikslų iš Vytauto Didžiojo laikų. Įvesti Balsiuose d a r Lietuvos karalių prekymečiai išbuvo iki Didžiojo karo pabaigos. Į Balsių prekymečius suvažiuodavę, Šilalės, Linkuvos, Kaltinėnų ir Kvedernos apylinkių gyventojai. Dabar tie prekymečiai perkelti į Šilalę. Dabar Balsiai yra tik paprastas kaimas.

Apie šį bažnyčių miestą yra ir daugiau įvairių pasakojimų ir legendų. Čia, švedų karų ir maro metais esą užkasti dideli lobiai.

Arėjas Vitkauskas

ŠUO IR AUTOMOBILIS

Sena kalė įspėjo vaiką,
kad ji be reikalo nelotų,
naudotų sau kitaip tą laiką,
labiau savęs visur dabotų.
Bet ciuckis mėgdavo bėgioti
sau vienas po didžiausią miestą
ir lyg parodymui nešioti
kitiems tą uodegaitę riestą,
kurią pikti nuplėšė broliai
kurios naujai augino odą....
Bendrai, tą ciuckį iki šioliai
matydavai pas miesto sodą...
Bet — vienas kartas nemelavo:
netyčiomis tas atsitiko —
jį ratas apačion pagavo,
ten jis gyvybę ir paliko...
Mat, kai atbėgantį pamatė
jis automobilį gražuolį,
prieš jį dantis piktai pastatė,
padarė — vargšas — vieną šuolį
ir... nors gražuolis sududavo,
pabėgti ciuckis nebespėjo:
jį ratas iš gumos pagavo
ir benzinu ten sukvepėjo...
Paliko kvailas tas narsuolis
ant grindinio plataus gulėti,
kol jį ant sąšlavų gurguolės
tarnautojui reikėjo dėti...

Kalneliškių mokykla, 1929. IX. 26 d.

KUR GALITE PASITIKĖT

Lainer's

VALYTOJAI 73 GREEN ST. DAŽYTOJAI

* MOTERŲ ar VYRŲ KOSTIUMAI

* Šilkiniai ar Vilnoniai * SUKNIOS

* GRAŽIAI IŠVALOMOS
* ATYDŽIAI IŠPROSINAMOS
* KUR REIKIA PATAISOMOS
* SAGUTĖS ĮSIUVAMOS

49c

PAPRASTAI 70

Valymui Pasiulymai

Kaklaraiščiai (12 už $1.) po 10c
Trumpos Pirštinės, pora ... 10c
Kamonai 49c
Šilkiniai Marškiniai 35c

TEL. DIAL 5-5281

AUKŠTOS RUŠIES DARBAS — IMAM ATSAKOMYBĘ

TRUMPOS DIENOS REIŠKIA

Ilgas Naktis Skaityti ir Dirbti Smulkų Darbą

Pasirupinkite Gerus Akinius Pagelbėti Savo Akims nuo Įtempimo

ATSILANKYKITE PAS MUS

POPE OPTICAL CO.

397 Main gatvė Worcestery arba Liberty Teatras Webstery

PRAŠOM Į TALKA

Visus savo skaitytojus ir bendradarbius užprašome į talką del išplatinimo Amerikos Lietuvio. Mes neišgalim samdyt žmogų, kuris važinėtų po lietuvių kolonijas ir rinktų Amerikos Lietuviui skaitytojus, bet mes išgalim į kiekvieno lietuvio namus pasiųst uždyką porą Amerikos Lietuvio numerių del pamatymo. O kad tai padaryt, mums reikia adresų tų lietuvių kurie dar neskaito Amerikos Lietuvio.

Todel prašome visus savo skaitytojus ateit mums į talką. Mes prašome jųs prisiųst mums NAUJŲ ADRESŲ, o gavę adresų, pasiųsim po keletą pavyzdinių Amerikos Lietuvio numerių pamatymui.

Už jusų pasidarbavimą tariame širdingai ačui. O su pabaiga šio mėnesio jau turėsime 1936 metų sieninius kalendorius g a t a v u s, kuriuos g a u s dovanai kiekvienas musų skaitytojas.

Amerikos Lietuvio Adm.
Worcester. Mass.

CORONA TYPEWRITER YRA NAUDINGIAUSIOS IR PRAKTIŠKIAUSIOS RAŠYMUI MAŠINĖLĖS. Corona rašomosios mašinėlės netik naudojamos šalies mokyklose ir įstaigose, bet ir užrubežy.

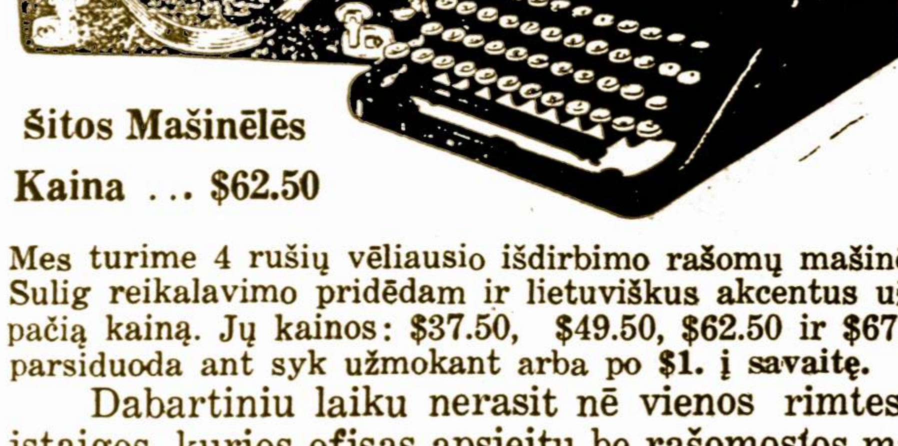

Šitos Mašinėlės
Kaina ... $62.50

Mes turime 4 rušių vėliausio išdirbimo rašomų mašinėlių. Sulig reikalavimo pridėdam ir lietuviškus akcentus už tą pačią kainą. Jų kainos: $37.50, $49.50, $62.50 ir $67.50; parsiduoda ant syk užmokant arba po $1. į savaitę.

Dabartiniu laiku nerasit nė vienos rimtesnės įstaigos, kurios ofisas apsieitų be rašomosios mašinėlės. Taigi jei norit užimti tinkamą ir gerą apmokamą raštinėj vietą, pratinkitės prie Standard Corona rašomosios mašinėlės; įsigykite ją, ji jum daug pagelbės jusų profesijoje. Kreipkitės:

AMERIKOS LIETUVIS

14 VERNON STREET — WORCESTER, MASS.

MOTIEJUS A. ČIVINSKAS
Vienintėlis Lietuvių Graborius
Worcestery

Patarnauju laidotuvėm ir išrandavoju automobilius įvairiems reikalams už prieinamiausią kainą. Už 25 mylių atstume nuo Worcesterio susisiekimo reikaluose, patarnauju už dyką. Kreipkitės — Tel. 5-5898.
340 HARDING STREET

AMERIKOS LIETUVIS

The American Lithuanian Weekly published every Saturday by Gabriel A. Kyba, 14 Vernon St., Worcester, Mass.

Yearly subscription: in U. S. $1.50 | In Foreign Countries 2.00
One half year ..... 1.00 | Single Copies ..... 5 cents

Advertising rates on application

Amerikos Lietuvis savaitinis laikraštis, išeina šeštadieniais, leidžiamas G. A. Kybos, 14 Vernon St., Worcester, Mass.

Metinė prenumerata: S. V. $1.50 | Užsieniuose—Lietuvoj 2.00
Pusei metų ..... 1.00 | Atskiras numeris ..... 5 centai

Prenumeratos pradžia skaitosi nuo užsirašymo dienos. Prenumerata turi but apmokėta iš anksto.

Entered as Second Class Matter September 29, 1914, at the Post Office at Worcester. Mass., under the Act of March 3, 1879.

V. M. Čekanauskas

NAUJAS METAS NAUJA VILTIS

GERĖJANTI LAIKAI AMERIKOJ ŽADA LENGVESNIAS EKONOMIŠKAS SĄLYGAS IR LAIMINGESNĘ ATEITĮ. RUPINKIMĖS ATGAIVINT SAVO TAUTINĘ ORGANIZACINĘ VEIKLĄ AMERIKOJ

Ekonominė krizė, bedarbė mažėja, laikai musų krašte gerėja. Ukio pramonė 1936 metais atgijo, žodžiu, pereitą metą mes sulaukėm pagerėjimo laikų, ukio pramonėje didelių permainų, o dabar žengdami į naują metą tikimės sulaukti šviesesnio rytojaus ir palankesnių ekonominiam gyvenime sąlygų, tikimės ekonomiškai sutvirtėti, skolų ir bėdų nusikratyti.

Bet sutikdami naują 1937 metą, besirengdami minėti devyniolikos metų sukaktį Lietuvos nepriklausomybės, nepamirškim savo brolių vargstančių skurde ir lenkų priespaudoj gyvenančių, rupinkimės sustiprinimu VVS veiklos ir akcijos Amerikoj, paremkim belaisvius lietuvius.

Minėdami Lietuvos nepriklausomybės 19-tą sukaktį, pastatykim pirmoj vietoj sostinės Vilniaus, Trakų, Švenčionių, Lydos, Gardino ir Seinų kraštų lietuvių išsilaisvinimo tikslą. Musų moralinė ir materialinė parama labai reikalinga pavergtiems lietuviams. Mes, lietuviai, gyvenam kulturingoj, demokratingoj šaly, kurioje žmonių politiška laisvė ne tiktai nevaržoma, bet atatinkamoj aukštumoj laikoma. Amerikos žmonės visuomet buvo čiampionai laisvės pavergtų tautų, tatai mes pamėgdami šią šalį, kuri yra musų nauja tėvynė, brangindami ir gerbdami tradicijas ir idealizmą šios šalies žmonių, imkim pavyzdį iš amerikonų, neatsisakykim paremti savo viengenčius, siekiančius sau politiškos laisvės — susivienijimo su nepriklausoma Lietuva.

Sukaupkim Savo Visas Pajiegas

Pradėdami naują 1937 metą, jausdami naują vilį gerėjančių laikų, stiprėdami ekonomiškai, stiprėkim tautinės kulturos ir tautinio sąmoningumo atžvilgiu. Bandykim suprasti ir rimtai vertinti dabarties įtempimą Europos tautų politikoj ir santykiavime. Atminkim, kad musų sena tėvynė Lietuva (kurioj mes gimėm ir augom, kurioje įgijom visas musų budo gerąsias savybes ir atvykę Amerikon sugebėjom prisitaikinti prie šios šalies musų naujo tėvynės rėdo ir abelno gyvenimo), tebėra apsupta karingų ir Europos tautų taiką ardančių. Žinodami, kad toji netaikinga politiška nuotaika domina Amerikos žmones, tuo labiau domina mus, lietuvius, nes jaučiam, kad musų senai tėvynei gręsia karingųjų tautų pavojus.

Mes, Amerikoj gyvenantieji lietuviai, labai daug savo turto ir pastangų paaukavom iškovojimui Lietuvai politiškos nepriklausomybės. Mums anais laikais buvo svarbi lietuvių tautos laisvės problema, o dabar lygiai tiek yra svarbu išlaikyti Lietuvos nepriklausomybė, atvaduoti trečdalį Lietuvos žemių ir sostinę Vilnių; dabar lietuvių tautos svarbiausiomis problemomis yra: 1) apsaugot ir ekonomiškai sustiprint Lietuvą, kulturiškai pakelti jos žmonių pažangą ligi aukščiausio laipsnio; 2) lygiai svarbu atvaduoti Vilniaus, Trakų, Švenčionių, Lydos, Ašmenos, Gardino ir Seinų kraštus ir išlaisvinti tų kraštų lietuvius, suvienyti juos su nepriklausoma Lietuva.

Kad pasiekus tikslo, butinai reikalinga visas musų tautines pajėgas sutelkti. Maža musų tauta, pakrikus po platų pasaulį, bet jei ji bus vieninga, jei turės sutartiną tautinę veiklą, jei bus rimtai organizuota, tai bus žymiai patvaresnė, galės savo nepriklausomybę išlaikyti ir sąlygoms esant atvaduoti iš lenkų pavergtus savo kraštus. Todel pageidautina, kad Amerikoj gyvenanti lietuviai, be skirtumo savo politinių ar dvasinių įsitikinimų, privalo buti vieningi. Visų musų pareiga telkti musų tautos pajiegas, kauptis visiems prie VVS skyrių, o kurioj lietuvių kolonijoj dar nėra įsteigto VVS skyriaus, pageidaujama, idant kogreičiau butų įsteigtas VVS skyrius, kad prie VVS skyriaus butų sutrauktos visos lietuviškos draugijos, klubai ir pavieniai lietuviai. Ypatingai geistina, kad musų inteligentija, gerb. dvasiškiai, klebonai ir vikarai, juristai ir gydytojai ir visi kiti profesionalai gyvai susidomėtų šiais 1937 metais VVS organizacija ir jos skyrių išvystymo veikla.

Nuo Vadų Viskas Priklauso

Kiekvienos tautos gyvenime svarbią rolę lošia vadai. Musų mažos tautos praeitis rodo, kad kuomet lietuviai turėjo nuoširdžius, rupestingus ir aktingus vadus, tuomet turėjo pasisekimą, tik tuomet lietuviai parodė nepaprastą gyvumą, entuziazmą savo veikloje ir galėjo realizuoti užbrėžtus tikslus. Nuo sąmoningų vadų, nuo jųjų nuoširdžių pastangų priklauso tautos abelnas gerbuvis.

Tatai, mes, Amerikos lietuviai, suprasdami svarbą geros vadovybės ir reikšmę musų tautai sąmoningų vadų, remiame kiekvieną rimtą jų žygį, kiekvieną organizacinės veiklos projektą vadų iškeltą, remiam tautos solidarumo kiekvieną projektą, todel negali buti abejonės, kad jei Amerikos lietuvių visuomenės vadai, pavyzdin: musų gerb. dvasiškiai ir svietiškiai inteligentai rimtai susirupintų ir pradėtų rimtą vadovybę VVS skyrių organizavimui, jie suvaidintų labai svarbią rolę, kurios reikšmę įvertintų Lietuva, o jųjų vadovybę remtų visa lietuviška visuomenė.

Lietuvoj plačiu mastu ir vieningu budu plėtojama VVS organizacinė kuryba ir veikla. Tenai dirba Vilniaus vadavimo bare dvasininkai, svietiški inteligentai, pradedant nuo parapijos, valsčiaus, pradžios mokyklos ir baigiant universiteto pedagogais — profesoriais, visi inteligentai dirba Lietuvos kraštų suvienijimo darbe, visi propaguoja Vilniaus ir trečdalio Lietuvos žemių atvadavimą. Tokia organizacinė veikla privalo buti ir tarpe Amerikoje gyvenančių lietuvių. Vilniaus vadavimo idėja vienija mus. Vilniaus vadavimo problema, tai viena iš svarbiausių musų tautos problemų. Vilniaus baro frontas platus, visiems lietuviams prieinamas ir privalo buti lygiai svarbus. Prie Vilniaus vadavimo baro galima sukaupti visas musų tautos pajiegas, per VVS organizuotą vadovybę, mes, Amerikos lietuviai, dar kartą galim suvaidint svarbią rolę musų tautos reikale ir užsipelnyti Lietuvos istorijos lapuose sau amžinos garbės.

Todel, sveikindamas visus savo viengenčius, Amerikos Lietuvio skaitytojus su naujais metais ir pareiškiu, kad daugiau nieko negeidžiu iš musų visuomenės vadų kaip tiktai rimtos, solidaringos tautinės akcijos ir VVS veiklos praplėtimo Amerikoj ir per VVS teikti paramą pavergtiems lietuviams ir Lievai. Tuomi mes įrodytum savo žmoniškumą tautiniu atžvilgiu, lojališkumą savo viengenčiams gyvenantiems anoje pusėje Atlantiko ir savo senai tėvynei Lietuvai. O tiek pastangų mes galim ištęsėti, tokią rolę gali musų vadai ir visuomenė suvaidinti.

Tatai kiekvienas sąmoningas lietuvis Amerikoj gyvenantis privalo jausti savo pareigą. Kiekvienas sąmoningas nuoširdus lietuvis, velijantis gera savo mažai tautai, privalo paskatinti kitus lietuvius, išaiškint jiems svarbą ir reikšmę vilnietiškos tautinės bei politinės veiklos ir tautinio bei organizacinio solidarumo reikalingumą.

Tatai pradėdami naujus 1937 metus, pradėkim juos rimtai, bukim rupestingi, tobulųs žmonės. Besirupindami savo asmeniškais reikalais, čia Amerikoje, nepamirškim ir savo viengenčių užjury, apsuptų karingų tautų; nepamirškim Lietuvos svarbiųjų problemų. Budėkim, kiek sąlygos leidžia, judėkim ir rupinkimės morališkai paremti savo mažos tautos atsispyrimą ir išsilaikymą bei jos ateities patikrinimui, pagelbėkim savo broliams ir seserims pasiekti jųjų užbrėžtą tikslą — atvaduoti pavergtus kraštus ir suvienyti visus lietuvius į vieną tautinę ir valstybinę vienetą.

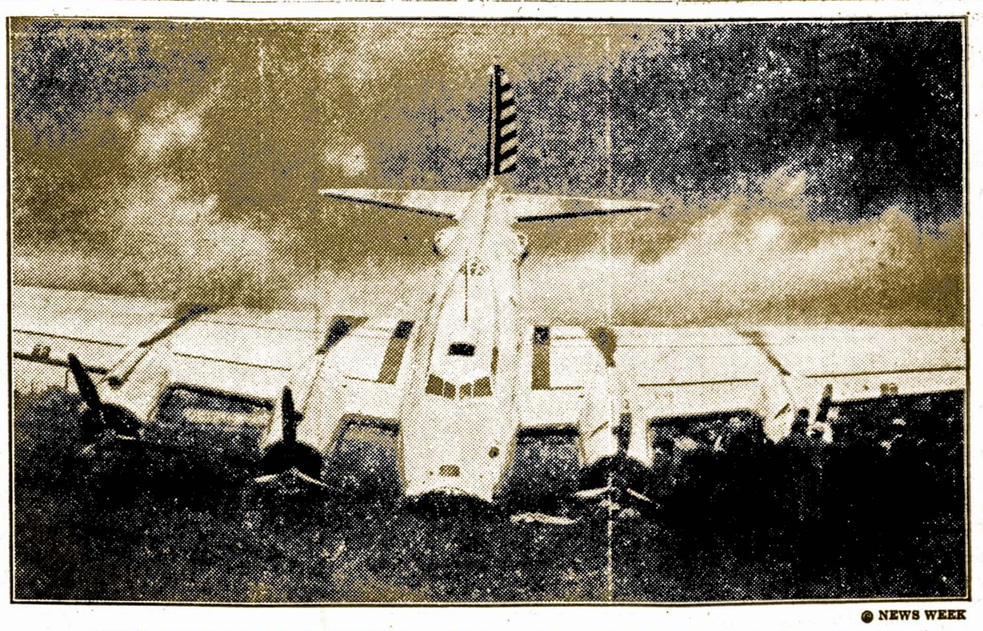

© NEWS WEEK

SUV. VALSTIJŲ KARIŠKAS ORLAIVIS ATSIMUŠA NOSIA Į ŽEMĘ

Tai skraidančioji tvirtovė, kuri ką-tik tragiškai nesutruko. Ši tvirtovė — orlaivis buvo pabudavotas Seattle, Wash. ir rengėsi po bandymo perduot Suv. Valstijų karo vadovybės žinion. Bet orlaivis netekęs ligsvaros, nėrė nosia į žeme ir ką-tik neužmušė jame skridusius 4 lakunus. Orlaivis valdžiai lėšavo pabudavot $250,000, sparnai siekė 105 pėdas, ilgis 70 pėdų, skrido 250 mylių į valandą. Nešė su savim 5 kulkasvaidžius ir galėjo pakelt toną bombų, skrendant 1500 mylių be sustojimo. Orlaivis truputį pasigadino.

KĄ NUVEIKĖ LIETUVOS SEIMAS, PIRMAJAI SEIMO SESIJAI PASIBAIGUS

Dabartinis Lietuvos seimas buvo išrinktas šių metų birželio mėn. 9 ir 10 d., o jo atidarymas įvyko rugsėjo mėn. 1 d. Pagal Lietuvos konstituciją ir seimo rinkimų įstatymą, seimas posėdžiaut šaukiamas dviem paprastom sesijoms per metus: rugsėjo mėn. pradžioje ir vasario mėn. pradžioje. Abi sesijos tęsiasi po tris mėnesius. Taigi, Lietuvos seimas posėdžiauja pusę metų. Tačiau ypatingais atsitikimais seimas gali buti sušauktas arba ir pats gali susirinkti dar ir nepaprastom sesijom. Nepaprastose sesijose gali buti svarstomi tik tie reikalai, kuriems išspręsti seimas buvo sušauktas arba pats susirinko.

Pirmoji dabartinio seimo sesija baigėsi lapkričio mėn. 30 d. Tad yra įdomu pažiurėti, ką seimas per tris mėnesius nuveikė. Seimo darbai daugiausia reiškėsi įstatymų leidimu, paklausimais ministeriams iš peticijų arba skundų komisijos darbais. Įstatymų projektų seimui patiekė: ministerių kabinetas — 27, seimo atstovai — 6 ir komisijos — 1, taigi,išviso 34 įstatymų projektus. Iš jų seimas 27 įstatymus priėmė, o kitus atmetė arba dar paliko svarstyti kitoje sesijoje.

Seimo atstovai per visą pirmąją sesiją buvo pateikę 11 paklausimų ministeriams. Įvairiais reikalais ministeris pirmininkas buvo gavęs ir davė paaiškinimus — atsakymus į 4 paklausimus, finansų ministeris į 1 paklausimą, vidaus reikalų, teisingumo, susisiekimo, užsienių reikalų ministeriai kiekvienas gavo po vieną paklausimą ir į juos atsakė, o vidaus reikalų ir žemės ministeriai abu bendrai gavo du pkalausimus ir į juos davė plačių paaiškinimų.

Peticiją arba skundų komisija per visą sesiją buvo gavusi 203 skundus. Šiai komisijai gali skųstis kiekvienas Lietuvos pilietis kuris jaučiasi nuskriaustas valdžios ar savivaldybių įstaigų. Tokį skundą gavusi peticijų komisija ji ištiria, patikrina padarytą skriaudą ir jeigu randa, kad skundas teisingas, tada jį perduoda seimui. Seimas daro žygių, kad atitinkamas ministeris piliečiui padarytą skriaudą atitaisytų. Peticijų komisijai galima skųsti visų valdžios ar savivaldybių darbus, tik negalima skųsti teismo sprendimus, nes Lietuvoje teismai veikia savarankiškai ir neprivalo klausyti nei ministerių nei seimo nuomonės kurios nors bylos reikalais. Lietuvoje kiekvienos bylos reikalais galutinį žodį, jeigu yra reikalas, pasako aukščiausias teismas — vyriausias tribunolas. Jo sprendimų turi visi klausyti ir jie niekam negali buti skundžiami.

Be peticijų komisijos, seime dar yra nuolatinė biudžeto komisija, kuri svarsto valstybės pajamų ir išlaidų reikalus. Dabar šiai komisijai seimas perdavė svarstyti ateinančių metų valstybės biudžetą. Be to, seime dar veikia visa eilė nenuolatinių komisijų, kurios renkamos seimo posėdžiuose patiektiems įstatymų projektams svarstyti. Sakysim, kai ministerių kabinetas arba seimo narių grupė pateikia kurio nors įstatymo projektą, tai seimas gali jį pripažinti svarstytinu arba gali jį iš karto atmesti. Jeigu įstatymo projektas pripažįstas svarstytinu ir jeigu jame randama pataisymų, tai jis perduodamas komisijai, kuri čia pat išrenkama išpenkių seimo atstovų. Tokia komisija yra nenuolatinė ir renkama tik tam įstatymui pataisyti. Įstatymą pataisiusi ir grąžinusi seimui svarstyti, tokia komisija skaitosi savo darbą baigusi ir ji išsiskirsto. Per šią seimo sesiją nuolatinės komisijos turėjo 68 posėdžius.

Pirmosios sesijos metu, seimas posėdžiaudavo, dažniausia, du kartu per savaitę. Tik kai budavo daugiau įstatymų projektų, posėdžiaudavo po tris ir po keturis kartus per savaitę. Antroji seimo sesija prasidės 1937 met. vasario mėn. 2 d. Ligi to laiko seimo atstovai yra atostogose. Jie žada atostogų metu lankyti savo rinkikus, jiems daryti pranešimus apie seimo darbus ir išklausyti jų pageidavimų bei sumanymų įvairiais gyvenimo reikalais.

GYVENIMAS

(Bučinskų šeimynai, vyro ir tėvo mirties sukaktuvių proga)

Kas nors netikėtai žiauraus nukerta musų žydras viltis ir pasijuntame krentą į bedugnę.

Kartą tėra lemta mums gyventi, ir kaip neapsakomai skaudu, kai įsiveržusi biauri realybė nunuodyja ir tą vienintelį gyvenimo kartą.

Taip viskas traukia į musų buvusias svajones, ir gal tik tas įgalina mumis dar nors kiek gyventi — šiaip taip vilkti dienas.

Ir niekas nesupras skausmų gilumo, kas žiurėdamas į kitą tebeturi dar savo viltis.

Prisimena širdis tą šviesą, kuri mus laikė gyvus praeityje, ir tas prisiminimas liepia mums toliau kovoti su gyvenimu.

Praeis metai, išnyks viskas, neliks nieko, kas mus gėlė, praeityje, nebeliks musų asmens su kentėjimais ir žutbutine kova.

Prisimindami brangų s a u žmogų, mes darome sau įžadus —laikytis! Laikytis ir tęsti gyvybės kovą.

Kasmet prisimename, mirusį brangų žmogų, kasmet iš to įgyjame atnaujintas žaizdas , bet kasmet sukaupiame visas jėgas išlaikyti tą liepsnelę, kurios prošvaistikes neša n e t pats skausmas, ir iš tų prošvaistikių turime gauti gyvenimo kovai reikalingų jėgų. Gyvenimas teatsitinka vieną kartą, tai ir iš beviltės turime iškelti viltį. Nes, kol gyvenimo kova nebaigta, gyvenimas musų laukia. Musų pareiga — gyventi!

Arėjas Vitkauskas

Schenectady, N. Y.

IR ČIA BUVO ATSILANKES V. UŽDAVINYS

Mes, amsterdamiškiai, turėdami pas save svečią V. Uždavinį nelaikėme jo už pečiaus užkišę, — bet ir kitur nusiųsdavome. Susitare su kun. A. Orvidu, nors jis pats ir negalėjo sekmadienį, lapkričio 8 d. buti namuose ir parengime, vistiek surengėme prakalbas Vilniaus reikalais mažai Schenectady, N. Y. lietuvių kolonijai. Susirinko neperdaugiausia klausytojų, bet visi kurie buvo labai džiaugėsi daug patyrę apie pavergtą L i e t u v ą, kuriai vaduoti sudėjo 6 dol. 25ct.

Paukštukas.

NAUJIEMS METAMS

("Saulutė")

Iš kaži kur labai toli
atėjote pas mus, Naujieji Metai.
Mes su džiaugsmu sutikom jus.
Tik ką jųs žadat mums, ką gera nešat?

Pasilgom mes šviesių dienų,
pavasario gražaus su giesme, su žiedais,
didžios erdvės, kur saulė spinduliais
per kiaurą dieną žaidžia taip linksmai.

Suteikite, Meteliai, mums,
daug laimės, daug gražių dienų;
padėkit mums dvasia aukštai iškilt,
didiems užaugt į ateitį nužengt laimingą.

Račkauskas Sunkiai Serga

Buvęs "Tėvynės" redaktorius, o vėliau tarnavęs Lietuvos diplomatiškoj tarnyboj, žinomas rašėjas, Vairas-Račkauskas, serga. Aplinkiniais keliais (mat Račkauskui iš kalėjimo ne eista susirašinėti su užsieniu) pasiekė mus čia, Amerikoje, žinia, kad prieš keletą mėnesių nuteistas kalėti už išaikvojimą ir pasisavinimą valstybės turto, V. K. Račkauskas randasi dabar Kauno sunkiųjų darbų kalėjime ir sunkiai serga. Priežastis jo ligos, mątyti, yra naujoji bausmė, kurią Račkauskui Apeliacijos Teismas pereitą mėnesį paskyrė, butent 4 metus kalėjimo.

Mums čia laisvoje Amerikoje gyvenantiems sunku, žinoma, Lietuvos valdžios parėdymus ir jos įstatymus suprasti. Kas Amerikoj negalima, uždrausta, net neįsivaizdinama, tai Lietuvoje ir įvykinama. Kad Račkauskas buvo pinigų aikvojime pagautas ir jo kaltė įrodyta, tai tame irgi dviejų nuomonių neturėtų buti. Bet dalykas štai kame.

Sulig gautos žinios Račkauskas likosi nuteistas ir taip vadinamoje "Londono byloje", kurioje jis tiktai dar pernai birželio 8 d. buvo teismo išteisintas. Tuomet Račkauską Apygardos Teismas nors ir pripažino kaltu — neprižiurėjimo buhalterijos, bet del išsisenėjimo, paliko jį nebaustu. Vadinas, reikalas buvo užbaigtas. Tačiau, kuomet Račkauskas buvo sunkiųjų darbų kalėjime uždarytas, tai Apeliacijos Rumai pasikvietė Račkausko priešą, Kazį Bizauską, ir remiantis jo parodymais prisegė Račkauskui prie pirmojo dekreto dar keturius metus. Toks dalykas čia Amerikoj netiktai ne galimas, bet tiesiog neįsivaizdinamas. Reiškia, Račkauskui dabar prisieis išviso 7 metus kalėti.

Kadangi Račkauskas niekuomet nebuvo labai sveikas — nuolatos sirguliavo—o pastarais laikais buvo net keletą kartų Lietuvos ligoninėse operuotas, tai žinoma, tokiame sveikatos stovyje kalėjimo režimas prie jo sveikatos pagerinimo neprisidėjo. Iš kitos-gi pusės, jeigu imti dėmėsin Račkausko ekonominę buklę, tai žinoma prieiname tik vienos išvados, kad Račkauskas iš kalėjimo gyvas jau gal neišeis.

Nepaisant kaip Račkauskas nebutų kaltas, kaip jo pasielgimas, kaipo valdininko, nebutų peiktinas, man vis-gi rodos, kad bausmė, kurią Lietuvos teismas Račkauskui paskyrė yra per sunki: į jo nuopelnus, kaipo rašytojo ir kulturos platintojo, visai neatsižvelgta. Bet mes čia delto su Lietuvos valdžia ginčytis negalime, neturim jokios teisės. Račkauskas, kaipo valdininkas, Lietuvos valdžiai buvo neištikimas ir todel jisai likosi, pagal valdžios įstatymus, sunkiai nubaustas.

Bet Račkauskas visgi pasilieka žmogus, nors ir nelaimingas. Jisai sau pasigelbėti jau negali. Todėl pašalinė pagelba jam labai reikalinga. Kažin ar neatsirastų geraširdžių žmonių, kurie ant nelaimingo Račkausko susimylėtų ir jam pagelbos ranką ištiestų, kad gautų atsakančio maisto ir vaistų nusipirkti? Juk, galų gale, ir tie, kurie su Račkausku nedraugavo ir su jo taktika ir elgimosi nevisuomet sutikdavo, t u r ė t ų pripažinti, kad, jeigu Račkauskas čionais butų pasilikęs, jo už jo mums nepatinkamą elgimosį niekas nebutų atsakomybėn patraukęs ir jisai jokių pinigų nebutų išaikvojęs. Juk mes Račkauską iš to atžvilgio gerai pažinojome. Aš neabejoju, kad tuli Lietuvos valdininkai — ypač tie, kurie jį Lietuvos valdžiai įpiršo — apie Račkausko silpnybes žinojo. Vadinas, tie, kurie Račkauską tai vietai įpiršo, darė tai ne tam, kad Račkauskas Lietuvos valstybei butų naudingas, bet tam, kad jisai gautų progą iš tos vietos pasipelnyti — gyvenimą padaryti. Juk jie visi žinojo, kad Račkauskas nesveikas, kad jisai silpnas ir kad savo nuo kito nemokėjo atskirti. Bet, kad jisai butų buvęs vagis, tai bent man tai nebuvo žinoma. Ir todėl man rodos kad Račkausko bausmė paremta ant keršto. Patartina pašalpą siųsti taip: A. B. Strimaitis, P. O. Box No. 127, General Post Office, New York, N. Y.

Kazys Pilėnas

SVEIKATOS SKYRIUS

Šį skyrių tvarko ir prižiuri
AMERIKOS LIETUVIŲ DAKTARŲ DRAUGIJA

SKAUSMO REIKŠMĖ

Rašo Dr. G. I. Bložis

Skausmas yra tikrai nemalonus dalykas. Jis paprastai reiškia tai, kad pas žmogų pradeda liga įsigalėti.

Tačiau sakoma, jog nėra to blogo, kad neišeitų į gerą. Pavyzdžiui, nors skausmas yra ir įkyrus dalykas, bet tam tikrais atvejais jis ir daug gero padaro. Butent, jis tarsi mums sakyte pasako, kad su musų kuno mechanizmu nėra viskas tvarkoje. Kitaip sakant, tai yra garso ženklas, kuris įspėja mus, kad pasisaugotumėme.

Antras dalykas, skausmas padeda gydytojui nustatyti diagnozę. Vadinasi, surasti skausmo priežastį ir tuo pačiu ligą, kuri tą skausmą gimdo. O kai gydytojas pati ria ligą, tai aišku, kad jam nebėra sunku nustatyti pats gydymo budas. Pagaliau, tuo atveju jau galima skausmą pašalinti arba bent sumažinti.

Kai kuriais atsitikimais ir vaistai tiksliai nebeveikia. Atseit, jie nesustabdo skausmo. Dalykas tas, kad kai kurie žmonės (o ypač neturtingieji) nesikreipia tuoj į gydytoją, kai pajunta kur nors skausmą. Jie vilkina ir duoda progos ligai įsigalėti. O kai liga įsikeroja, tai ir vaistai nedaug begali padėti.

Deja, kartais žmogus serga ir pats nežinodamas kad jis yra ligonis. O tai atsitinka todėl, kad jis nejaučia visai gerai, tai vis dėlto mano, jog čia nieko rimto. Jei toks žmogus nueitų pas daktarą, tai patirtų jog jam reikalinga medikalės pagelbos. Ir tai skubios pagelgos, nes kada duodama progos ligai įsisenėti, tai sunku yra ją pagydyti.

Iš to, kas aukščiau pasakyta, visai yra aišku, kad raginimas savo sveikatą patikrinti yra itin rimtas dalykas. Ne be reikalo juk sakoma, kad uncija apsaugos yra vertingesnė nekaip svaras gydymo. Štai kodėl yra svarbu sveikata tikrinti ir tuo budu užkirsti kelią ligai. Kai gydytojas laiku pastebi ligą, tai ir pats gydymas yra daug lengvesnis ir, sakysiu, sėkmingesnis.

Šia proga tenka pasakyti, jog didelis skausmas toli gražu dar nereiškia sunkią ligą. Pavyzdžiui, viena iš neuralgijos rušių nepaprastai kankina. Skausmas yra neįmanomas. O tuo tarpu toji liga nėra pavojinga, nors kai ji pradeda žmogų kamuoti, tai jis, kaip sakoma, nesuranda sau nė kur vietos pasidėti.

Pagaliau imkime dantų skaudėjimą. Tai labai įkyrus ir biaurus skausmas. Kai žmogui pradeda dantį gelti, tai jis tuoj skubinasi pas dantų gydytoją. Šiaip ar taip, o juk negalima sakyti, kad dantų skaudėjimas butų pavojinga liga. Tiesa, kai kuriais atsitikimais dantų skaudėjimas ir sugedimas gali buti pavojingas dalykas. Pavojingas ne pats per save, bet dėl to, kad sugedę dantys gali buti priežastimi visokių pavojingų ligų.

Baigdamas noriu dar kartą pabrėžti tą faktą, jog pagal skausmo didumą dar negalima spręsti apie ligos rimtumą ir pavojingumą. Tačiau visada reikia turėti mintyje, jog skausmas yra savo rušies ženklas, kad su žmogaus kunu nėra viskas tvarkoje. Todėl niekada nepdarysime klaidos, jei mes kreipsimės į gydytoją, kad tik pajusime kur nors skausmą. Visada yra gera politika, kaip anglai sako, "to play safe". Jei skausmas nėra rimtos ligos padaras, tai juo geriau. Bet jeigu jis reiškia pradžią rimtos ligos, tai gydytojas dažnai gali tą ligą pašalinti.

APIE ĮVAIRIUS DAIKTUS

ŠVENTYKLA, KUR BUVO GARBINAMAS PERKUNAS

Ukmergės apskr., Taujėnų valsč. yra garsus Radvilos dvaras. Kitados čia labai negailestingai kankinami lietuviai baudžiauninkai. Dar ir dabar įdomu tą dvarą aplankyti.

Po visu sodu išvedžioti gilųs urvai, panašųs į tunelį. Tų urvų skliautai ir grindys išklotos plytomis; urvai tamsųs, viens su kitu sujungti storomis geležinėmis durimis. Iš lauko pusės tik vienas įėjimas, taip pat su storomis durimis. Dabar urvai gerokai apgriauti, todel beveik neįmanoma toli eiti. Vos tik įžengi į pirmą urvą, kaip nukrečia šiurpuliai: visur matyti žmonių kaulai, sienomis ir grindimis replioja įvairųs šliužai, skraido šikšnosparniai. Dar prieš 130 metų kai šis dvaras priklausė pagarsėjusiam savo žiaurumu bajorui Marikonui, čia buvo kalinami ir kankinami prasikaltę baudžiauninkai. Už menkiausį nepaklusnumą baudžiauninkai buvo metami į urvą. Pasakojama, kad Marikonas taip ir tikojo kur griebti kokį baudžiauninką. Valgyti duodavo vandens ir duonos su pelais, ir tai retai.

© NEWS WEEK

AMILITA GALLI-CURCI

Žymi coloraturo soprano, kuri po 10 metų operacijinės atostogos išnaujo pasirodė operetiškose rolėse.

Bet esa, dvaro prievaizda toli pralenkdavo šio pono žiaurume. Jis savo aukas kankindavo: baudžiauninką pririšdavo prie spiruoklių ir tol jas kratydavo, kol kankinamas mirdavo. Tai liudija visur išmėtyti žmonių kaulai. Gyventojai tą vietą praminė "velnio duobe", taip tuos urvus ir dabar vadina, o prievaizdą vadindavo pačiu velniu. Žmonės taip nekentė prievaizdos, kad po jo mirties kiekvieną naktį subiaurodavę jo kapą. Esą Marikonas net sargybas statydavęs naktims prie kapo.

Jo kapas tikriaus paminklas, dar gerai išsilikęs ir jį kiekvienas g a l i pamatyti Taujėnų kapuose. Ant paminklo matomas lenkiškas užrašas. Dabar žmonės neliečia to kapo, net vengia prie jo artintis. Tik pasakoja įvairias istorijas apie prievaizdos žiarumą.

Už tat visai kitokį įspudį gauni apsilankęs gretimame valsčiuje, prie Siesikų ežero esančioje pilyje. Čia viskas kvepia grynai lietuviška, senovės Lietuvos didybės dvasia. Nuo neatmenamų laikų ši pilis priklausė lietuvių didikams Daugėloms, ir dabar jų ainis čia tebegyvena. Rumai dar gerai išsilaikę, ypatingai jie gražųs iš vidaus. Visos pilies salės papuoštos freskomis. Yra išsilikusi didelė senoviškų ginklų kolekcija, netruksta ir kitokių meno vertybių. Teko matyti Lietuvos kunigaikščių ir žymesnių didikų graviurų vinjetę. Pasak dabartinio pilies savininko Daugėlos, tai esanti vienintėlė Lietuvoje šios rušies vinjetė. Ji daryta prieš daugel šimtų metų. Pilyje yra daug senų paveikslų.

Kiekvieną atsilankiusį pilyje Daugėla nuveda į kambarį, kur jo protėviai buvo įtaisę senovės lietuvių tikybos šventyklą. To kambario sienos dažytos tamsia, nepaprastai niuria spalva. iVenoj sienoje yra trys įdubimai, kuriuose dar prieš 20 metų stovėjo Perkuno, Patrimpo ir Pikuolio stovyklos. (Dievaičių stovylas ir kitų meno brangenybių išvežė karo metu okupantai — vokiečiai.) Greta dievaičių sienos įdubimuose už stiklo durelių buvo laikomi šventieji žalčiai ir kiti senovės lietuvių garbinami gyviai. Šventyklos vidury dar tebestovi aukuras, ant kurio buvo kurenama dievų garbei ugnis.

Esą Daugėlos buvo labai prisirišę prie savo tikybos. Jogailai ir Vytautui apkrikštijus Lietuvą, pilies gyventojai dar ilgai garbino savo senuosius dievus, todėl viskas taip gerai ir išsiliko iki šių dienų. Nuo krikščionių šventykla buvo stropiai saugojama ir slepiama. Dėl jos net kesintasi ir pilį sudeginti. Tik visai įsigalėjus krikščoinybei, gretimame kambaryje buvo įrengta katalikų koplyčia.

Kiek Laiko Gyvuliai Gali Išbuti be Maisto

Visiems gyviams butinai reikalingas maistas, gėrimas ir oras. Be oro, tegalima išbuti mažiausia, be gėrimo kiek ilgiau, o be maisto — ilgiausia. Gyvulius be maisto buti priverčia pati gamta, nes musų krašto įvairųs vabzdžiai ir šliužai bei ropuoliai žiemai turi užmigti, kad nesušaltų ir nenumirtų badu. Taip daro varlės, įlįsdamos gilyn į žemes, bitės, musės ir k. Sakoma, kad ir meška žiemą negaudama maisto čiulpianti tik savo leteną. Įvairųs šiltų kraštų, (pav., Sacharos) gyvunai, kuriems maisto ieškant reikia perbėgti keli šimtai klm., kaip šliužai, driežai, vabzdžiai, neėdę gali gyvent po kelis mėnesius. Tose šalyse, kur reikia keliauti savaitėmis, ypatingai pakantrus yra kupranugaris, kuris gali priėsti keliolikai dieną. Arklys be maisto išgyvena iki 17 dienų, o gaudamas vandens iki 27, bet tokioms kelionėms kaip kuprius netinka, nes neėdęs jis tuojau ir nusilpsta. Ėsdamas tik sausų pašarų, jie teišgyvena 5 dienas. Šuo neėdęs ir negėręs gali išbuti iki 40 dienų, bet negaudamas vandens išgyvena tik 20 dienų. Tokiose pat sąlygose triušis išgyvena dvi savaites, karvelis 10 dienų, o žvirblis vos dvi dienas. Užtat ir sakoma, kad "silpnas, kaip žvirblis".

HANLEY'S

Ryšulys Dovanoms

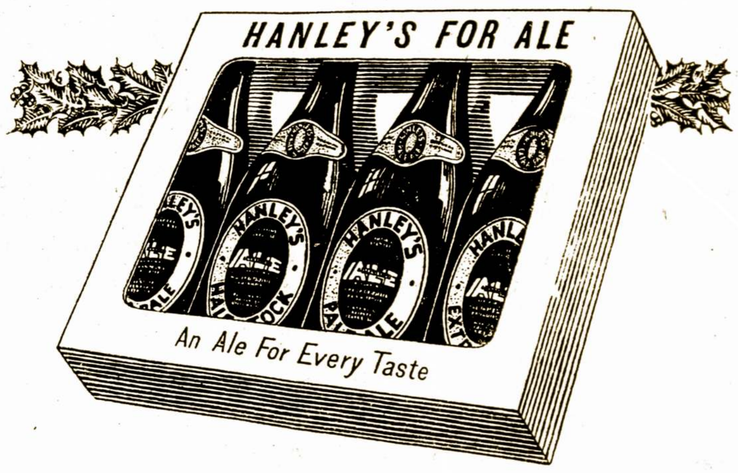

SKAMBA NAUJŲ METŲ VARPAI

Štai dovana kuri suteiks linksmumo bile vienam laike Naujų Metų. Keturios Hanley Alaus kvortos — Pusė Stoko, Šviesaus ir Ekstra Šviesaus — pilni Naujų Metų linksmumo — visos sudėtos į puikią dovanom dėžę — gatavą Naujiems Metams. Bukite tikri, kad Jusų dovana bus labai mėgiama — suteikite Hanley Naujų Metų Ryšulį!

Reikalaukite

Hanley's Alaus

PARSIDUODA ABELNAI PER VISĄ NAUJĄ ANGLIJĄ

The James Hanley Co., Providence, R. I.

Šalta Žiema Jau Arti Kiemo

(Iš "Svetimos Padangės Pasaulio Verpeto")

Šiurpus, šaltas žiemos laikas —
Bėginėja ledu vaikas;
Iš viršaus gi krinta sniegas,
Nebežydi lauko diegas.

Šerkšnas puošia pievas, lauką,
Pukų šmotai oru plauko
Skrieja, krinta viens po kito —
Ir per naktį ir išryto.

Rusti gamta, lyg supykus,
Pilka, bodi pasilikus,
Kaurų rubai apsivilkus,
Dengia, slepia spalvų šilkus.

Po žibučiais deimantiniais,
Po žemčiugais sidabriniais.
Pušių, egių šakos linksta,
Takai, kelias sniege dingsta.

Vėjas taršos, švilpia, užia,
Plėšo stogą ir bakužę.
Toli varpų gaudžia aidas —
Šklįsta, plinta slapties gaidos.

Lydi balsą mintis viena —
Tą žiemužės trumpą dieną,
Ir troškimas kartu eina,
Kad užstelbus šaltį žvainą.

Sniegai krinta, giria ošia —
Speigas rolę savo lošia; [džia,
Šniokščia krumai, šturmas gaužiema savo ritmą audžia.

Pugos duksta-sukuriuoja
Savo šokį vis kartoja.
Dienos šviesa ukanota,
Atkaitėlė ašarota.

Šilas styro plikas, gludi,
Nusiminęs svyra, liudi —
Drasko-purto šiaurės vėjas,
Daug ir jis nuo jo kentėjęs.

Kaista, svyla veidas, rankos —
Tik prie pečių seni lankos,
Jauni lauke, vėjus vaiko, —
Toks tai budas žiemos laiko.

Skubiai žengiu, gniaužant ran-
Mintįs toli-toli lankos; [kas;
Bėga, skrieja, bėga, plaukia —
Atbalsėlio ilgis-laukia...

O kad taip jau visad snigtų,
Nuobudumui tas prilygtų.
Myliu speigą, sniegą baltą,
Neatboju, kad ir šalta...

1919 XII 22 Boston University

Arėjas Vitkauskas Jaunasis

ŽODYNĖLIS

GREIČIAUSIA IŠMOKSI ANGLIŠKĄ KALBĄ

Turėdamas kišeninį žodynėli, sutaisytą pagal geriausį kalbamokslinį budą be niekeno pagelbos išmoksi kalbėt, skaityt ir rašyt. Kaina $1.00

AMERIKOS LIETUVIS
14 Vernon Street
Worcester, Mass.

Parinktini Veikalai Lietuviškam Teatrui

1)—ATGAILA—
Trijų aktų tragedija. Parašė Jonas Steponaitis. Lošime dalyvauja 6 vyrai ir 3 moterys. Pusl. 36. Kaina 25c.

2)—Atsiliepė širdelė—
Vieno veikšmo dramatiškas vaizdelis. Lošia 4 vyrai ir 2 moterys, ir

Grybų Mišinys—
Vaikų teatrui. Lošia maži berniukai ir mergaitės. Abu veikalukai vienoj knygelėj. Pusl. 32. Kaina 25c.

4)—DĖDĖ APSIRIKO—
Vieno veiksmo komedija. Parašė Juozas Naruševičius. Lošime dalyvauja 4 vyrai ir 3 moterys. Pusl. 27. Kaina 20c.

5)—DOROS SARGAS—
3-jų aktų drama, veikalas iš baudžiavos laikų. Lošime dalyvauja 6 vyrai ir 4 moterys. Pusl. 90. Kaina 50c.

6)—Jonas Burbulas—
Vieno veiksmo komedija. Lošime dalyvauja 3 moterys ir vyras. Pusl. 31. Kaina 25c.

7)—Pirmą ir Paskutinį Kartą—
Vieno veiksmo komedija. Lošime dalyvauja 2 vyrai ir viena moteris. Pusl. 26. Kaina 20c.

8)—Po Apgarsinimui—
Vieno veiksmo komedija. Lošime dalyvauja 4 vyrai ir 3 moterys. Pusl. 28. Kaina 30c.

9)—Sušaldyta Dėdienė—
Vieno akto farsas — komedija. Ši komedija pilna juokų ir gyvumo. Lošime dalyvauja 6 ypatos. Kaina 30c.

10)—VAIKU TEATRUI—
Keturios Metų Dalys, Raudona Kepuraitė ir Pasakų Karalaitė. Abu veikalukai vienoj knygelėj. 15 pusl. Kaina 15c.

11)—Kalėdų Eglaitė—
Fantastinis vieno veiksmo vaizdelis. Lošime dalyvauja 6 ypatos—berniukai ir mergaitės. 19 pusl. Kaina 10c.

12)—Vaikai ir Burtininkė—
Dviejų veiksmo komedeja. Lošime dalyvauja 8 ypatos—vaikai ir mergaitės. 18 pusl. Kaina 10c.

13)—Kalėdų Išvakarėse—
Vieno veiksmo scenos vaizdelis. Lošime dalyvalja 6 ypatos—2 vyrai ir 4 moterys. Pusl. 22 Kaina 10c.

14)—Iš Didelio Rašto Išėjo iš Krašto—
Vieno veiksmo vodevilius. Lošime dalyvauja 5 ypatos—3 vyrai ir 2 moterys. Pusl 16. Kaina 15c.

15)—Vaikai ir Burtininke—
Dviejų veiksmų komedijėlė. Lošime dalyvauja 8 ypatos, 5 mergaitės ir 3 vaikai. 18 pusl. Kaina 10c.

17)—Išmintingasis Senelis ir Geroji Onutė —
Pasaka — Komedija. Lošime dalyvauja 4 asmenys, du vyrai ir dvi moterys. 22 pusl. Kaina 10c.

Amerikos Lietuvis
14 Vernon St. Worcester, Mass.

Kas Dedasi Lietuvoje

SUSTABDYTAS TAUTINIO VILNIAUS LIETUVIŲ KOMITETO VEIKIMAS; PROTESTAI NEPRIKLAUSOMOJE LIETUVOJE

Lapkričio mėn. 23 ir 25 d kratų Vilniaus lietuvių organizacijų centruose ir pas atskirus žymesnius tų organizacijų veikėjus pasėkos jau pradėjo reikštis. Štai, gruodžio mėn. pradžioje Vilniaus miesto starastos įsakymu buvo sustabdytas Tautinio Vilniaus lietuvių komiteto veikimas. Komitetas uždaromas dėl tokių, starastos nurodytų priežasčių: "Įteiktas įregistruoti Tautinio Vilniaus lietuvių komiteto statuto projektas yra šiuo metu svarstomas privalomų apie draugijas įstatymų ribose. Neatsižvelgiant į tai, bendrosios organizacijos organams žinomieji faktai rodo, kad Tautinis Vilniaus lietuvių komitetas rodo tokį veikimą, kuris turi visas įregistruotas ir turinčias visas juridinio asmens teisės draugijos veikimo žymes. Suminėtieji faktai patvirtina, kad Tautinis lietuvių komitetas sudaro padėtį, kuri nesuderinama su privalomais teisės nuostatais."

Lenkų spauda, pranešdama apie tautinio Vilniaus lietuvių komiteto veikimo sustabdymą, nuo savęs dar priduria juokingas ir naivias pasitenkinimo pastabas ir komitetui primeta įvairių nepamatuotų kaltinimų.

Drauge su tuo, Vilniaus vaivada galutinai sustabdė veikimą visų lietuvių Šv. Kazimiero draugijos skyrių, kurie yra prie administracijos linijos. Šių skyrių veikimo sustabdymą lenkų valdžia aiškina tuo, buk jie trukdą viešąjį ramumą ir gyventojų tarpe kėlę nesantaiką. Rimtų davinių jokių nenurodoma, o tik kalbama įprastais, tuščiais žodžiais.

Dėl visų paskutiniųjų įvykių Vilniaus krašte subruzdo visos Lietuvos organizacijos. Visame krašte vyksta dideli protesto mitingai, kuriuose dalyvauja minios žmonių. Mitinguose nušviečiama sunki ir skaudi Vilniaus lietuvių buklė ir su žmogaus garbe nesuderinami lenkų valdžios elgėsiai. Protesto susirinkimuose priimamos griežtos rezoliucijos, kuriose išreiškiamas nepriklausomosios Lietuvos pasipiktinimas ir vyriausybė raginama kreiptis į Tautų sąjungą ir kitas tarptautines įstaigas, kurios galėtų sudrausti Vilniaus lietuvių persekiojimus.

Ypatingai didelis protesto mitingas buvo gruodžio mėn. 8 d. Vytauto Didžiojo universitete. Gausingai susirinkusi studentija griežtai pasmerkė lenkų barbariškus darbus Vilniaus krašte, pabrėždama, kad Lietuvos studentija medžiagiškai ir dvasiniai parems persekiojamus vilniečius. Lietuviškoji studentija pasižada susiorganizuati į Vilniaus kovotojų eiles. Kiekvienas lietuvis studentas įsigija Vilniaus pasą, artimiausiu laiku skiria vilniečiams vieną pietų auką ir pasižada uoliai dalyvauti visose rinkliavose ir vajuose, kurie bus rengiami Vilniaus lietuviams. Be to, Lietuvos studentija kreipiasi į visą pasaulio studentiją ir tarptautiną studentų sąjunugą, prašydama susirupinti Vilniaus lietuvių likimu ir protestuoti prieš masinį smurtą. Lietuviškoji studentija reiškia gilią užuojautą visiems nukentėjusiems vilniečiams lietuviams ir prašo visomis jėgomis kovoti su prispaudėjais ir ginti lietuvių teises.

Be to, studentų organizacijų atstovai nutarė paskelbti visos Lietuvos studentijos bado dieną ir pragyvenimo pinigus skirti vilniečiams; kelti ir garsinti lenkų smurtą: lietuviškų kryžių, Gediimno kalno niekinimą, kulturinės veiklos ardymą, lietuvių veikėjų persekiojimą, kiekviena proga vykti prie administracijos linijos, kelti Vilniaus kovos dvasią ir sąmoninti prie administracijos linijos gyvenančius žmones, kad jie kuodaugiausia dirbtų lietuvių tautos labui. Pagaliau, už lietuvių vilniečių persekiojimus, studentija ragino imtis panašių priemonių prieš lenkus nepriklausomoje Lietuvoje.

© NEWS-WEEK

JO KOMANDA LAIMĖJO ČEMPIONATĄ

Pulk. Jacob Ruppert New York Yankee base-bo'o komandos savininkas. Jo komanda laimėjo Amerikos Lygos čempionatą.

KAUNE ĮSTEIGTA LIETUVIŠKOS LAIVININKYSTĖS BENDROVĖ

Lietuvoje jau kelinti metai, kai vis plačiau ir garsiau keliamas tautinio prekybos laivyno klausimas. Įšteisų, šis klausimas yra labai svarbus. Turėdama savo Klaipėdos uostą ir laisvą išėjimą į jurą, Lietuva didelę dalį savo prekybos su užsieniais veda juros keliais. Tačiais neturėdama savo prekybos laivyno, Lietuva turi leisti savo prekes gabenti kitų valstybių laivams. O tai gana brangiai kaštuoja. Vien tik 1935 metais Lietuva už savo prekių pervežimą laivais, kitoms valstybėms turėjo sumokėti 15 milijonų litų. Tai yra gana stambi pinigų suma, už kurią jau butų galima kelio-

Tautinio prekybos laivyno rei-

Tautinis prekybos laivyno reikalingumą gerai supranta ir didžiosios ukiškos organizacijos. Pirmoje eilėje tai suprato akcinė bendrovė "Maistas". Ši bendrovė jau pernai įsigijo tris prekybinius laivus, kurie dabar su mėsos ir pieno gaminiais plaukioja į įvairias Europas valstybes. Girdėti, kad "Maisto" bendrovė mano įsigyti dar kelis prekybinius laivus. Tai butų tikrai nemaža Lietuvos tautinio prekybos laivyno užuomazga.

Lietuvos ukiškosios organizacijos eina dar toliau. Neseniai tos susitarė įsteigti akcinę bendrovę, kurios tikslas butų rupintis tautiniu prekybos laivynu. Ši lietuviška laivininkystės bendrovė dabar jau yra įsteigta. Jos steigiamasis susirinkimas įvyko lapkričio mėn. 21d. Kaune. Laivininkystės bendrovė vadinsis "Lietuvos Baltijos Lloydas". Steigėjų vardu susirinkimą atidarė ir jame pranešimą padarė akc. "Maisto" bendrovės pirmininkas ir vyriausias direktorius agr. J. Tallat—Kelpša. Jis pažymėjo, kad steigiamosios bendrovės tikslas yra įsigyti jurų ir Lietuvos vidaus vandenų laivų, juos naudoti ir atlikti visokius jurų ir vidaus vandenų krovinių bei keleivių pervežimo, krovinių saugojimo, prekių pristatymo ir, apskritai, pramonės bei prekybos reikalus, kurie tiesioginiai ar netiesioginiai yra susiję su bendrovės tikslu. Pagrindinis bendrovės kapitalas yra du milijonai litų. Jį sudaro 20,000 vardinių dalomų akcijų, kurių kiekviena kaštuoja po 100 litų. Dabar visos bendrovės akcijos jau yra parduotas. Jas nupirko ukiškosios organizacijos ir atskiri asmenys.

Šiame susirinkime buvo išrinkta naujosios lietuviškosios bendrovės valdyba. Pirmininku išrinktas Amerikos lietuvių akcinės bendrovės pirmininkai inž. V. Reklaitis, vicepirmininkas "Maistos" b-vės pirmininkas agr. J. Tallat—Kelpša, nariais; dr. A. Cesevičius, Grudzinskas ir "Pienocentro" pirmininkas J. Glemža. Artimiausiu laiku naujoji bendrovė pradės savo veikimą. Lietuvos visuomenėje ji turi pritarimą, nes, kaip jau pažymėta, tautinio prekybos laivyno klausimas yra opus, gyvas ir skubus reikalas, kuriam jautriai pritars visi gyventojų sluoksniai.

Lenkai Vilniaus Kraštą Stumia į Skurdą ir Vergiją. Vilniaus Vadavimo Sąjungos Pirm. Dr. A. Juškos Pareiškimas

Ryšium su paskutinėmis lenkų slaptosios policijos padarytomis kratomis Vilniaus lietuvių organizacijų centruose ir lietuvių veikėjų privačiuose butuose, Nepriklausomosios Lietuvos gyventojų tarpe jaučiamas didelis susijaudinimas. Pirmiausia viešai į tai organizuotosios visuomenės vardu atsiliepė Vilniaus vadavimo sąjungos pirmininkas A. Juška, kuris spaudos atstovams pareiškė:

— Atsisakę nuo visų susitarimų, kurie Lenkiją saistė jos valdomų žemių gausingų mažumų atžvilgiu, lenkai ėmė be atodairos vykdyti savo nacionalistinę politiką. Jie prieš keleris metus savaip išsprendė ukrainų reikalą ir vienašališkai likvidavo Galicijos autonomija. Dabar atėjo eilė Vilniaus krašto lietuviams. Dabar, kada Europa užimta Ispanijos karo ir savisaugos klausimais, lenkai laiko patogiu laiku "apsidirbti" su lietuviais. Prieš juos ir pradėjo visu frontu planingą puolimą. Mes esame atskirų tų puolimo įvykių liudininkai ir smarkiai plakančiomis širdimis juos sekame. Kad pasiteisintų del savo žygių prieš savo pačių visuomenę, lenkai skelbia nebutų dalykų apie tariamąjį nelegalų lietuvių veikimą Vilnijoje. Liesdami lenkų padėtį musų valstybėje ir lenkų okupuotame krašte, mes pirmiausia dar kartą turime pabrėžti visiškai skirtingą abiejų vyriausybių teisę šeimininkauti savo valdomose žmėse. Laisvąją Lietuvą lietuviai patys savo darbu ir krauju atsistatė valstybiniam ir tautiniam gyvenimui. Lietuviai savo žemėje gali turėti daugiau teisių, ypač tų savo piliečių atžvilgiu, kurie neabejotinai yra tik sulenkinti ir kurie gali vėl visais atžvilgiais susilieti su lietuviškai kalbančiais ir galvojančiais lietuviais.

Musų sąjunga ypatingai daug skyrių turi kaip tik prie administracijos linijos, kur daugiausia yra tokių sulenkintų žmonių ir gyvai yra patyrusi jų palankumą savo darbui. Vyresniosios kartos žmonės, kurių tarpe yra daug ir silpnokai tebekalbančių lietuviškai, džiaugiasi savo vaikais, kurie gražiai šneka, dainuoja ir meldžiasi lietuviškai. Jų tarpe visiškai nėra pareikalavimo lenkiškų mokyklų, ir draugijų. Lietuvos vyriausybei ar organizacijoms šitoje srityje, jei ir tenka kiek susidurti, tai tik su agitatoriais, kurie persiėmę valstybinėmis lenkų idėjomis nori suagituoti žmones prieš lietuvius. Bet apskritai kalbant, musų pusėje lenkai ir lenkiškai kalbantieji turi visą laisvę elgtis ir dirbti pagal savo kulturinį ir tautinį nusistatymą. Net ir atžvilgiu dvarų, kurie kadaise yra buvę didžiausi lenkiškumo lizdai, rodomas didžiausias nė tik kulturinis bet ir ekonominis sugyvenimas ir lygybė. Apie tai žino kiekvienas, kas susiduria su tų sričių gyvenimu.

Visiškai kita padėtis yra Vilnijoje. Ją lenkai įsigijo smurtu. Vilnijoje niekuomet tikri lenkai negyveno. Vilnijos sodžius ir šiandien tebėra lietuviškas arba gudiškas. Žmonių kultura neaukšta ir su lenkais tiek bendra turi, kiek vietomis kalbama lenkišku žargonu. Žmonių sąmonėje tebėra neišnykęs atsiminimas, kad jie Lietuvos gyventojai, ir kad Vilnius jų sostinės miestas. Ir patys tikrieji lenkai, net valdininkai nuolat prasitaria, kad Vilniaus kraštas — Litva. Lenkijos valdžia neturi jokios teisės elgtis su tikraisiais vietos gyventojais lietuviais pagal savo įgeidžius ir nuožiurą.

Kokį brutalų ir skandalingą priešlietuvišką ir prieškulturišką smurtą vykdo dabar lenkai Vilniaus krašte, visiems gerai žinoma iš spaudos. Kitų tokių pavyzdžių nežino nė viena valstybė. Iš ekonomiškai suvargusių Vilniaus krašto gyventojų atimamas paskutinis džiaugsmas, kurio jie galėdavo patirti savo draugijų susirinkimuose ir pramogose. Žmonės verčiami ne tik į medžiaginį, bet ir į dvasinį skurdą. Lenkai nori, kad Vilniaus krašto žemė butų tamsi ir juoda. Nesitenkina draugijas uždarinėdami, bet dar terorizuoja ir veiklesnius lietuvius, neduoda jiems viešam darbui reikalingų moralybės liudijimų, konfiskuoja knygas ir laikraščius, sodina į kalėjimus, net radio aparatus atiminėja. Paskutiniu laiku lenkai ypač užniko lietuvius šviesuolius, kurie yra pasirodę šiokiais ar tokiais visuomenininkais. Kaip žinome, neseniai jie ištrėmė kun. Raštutį, kuris paagl lenkų ir Vatikano konkordatą, yra Vilniaus arkivyskupijos kunigas ir ten dirbo nuo pat karo pabaigos. Dabar pas daugelį Vilniaus lietuvių jie darė kratas, kad juos suteroризuotų ir rastų kokių priekabių naujoms administracinėms baudoms. Visų šitų įvykių šaltai sekti negali nė Vilniaus Vadavimo Sąjunga, bet ir visa Lietuvos ir išeivių lietuvių visuomenė. Ji protestuoja, kaupia savo jėgas, tiki ir laukia, kad lenkų smurtas sugrius, kaip sugriuvo ne vienas didesnių ir galingesnių už Lenkiją valstybių smurtas. Tiki taip pat, kad ir Vilniaus krašte gyventojų prisirišimas prie savo žemės, prie savo tėvynės ne tik nenusilpnės, bet bus dar sustiprintas ir užgrudintas.

Baigdamas noriu pažymėti, kad Vilniaus Vadavimo sąjungos vadovybė nepritaria, kad ir nuoširdiems daugelio lietuvių pasiųlymams imtis griežtų priemonių prieš Lietuvos lenkus ir lenkininkus. Jie vis dėlto yra Lietuvos piliečiai, ir musų tautos garbės, laisvės ir teisės supratimas neleidžia mums reikalauti, kad kam nors butų keršijama už Lenkijos vyriausybės darbus. Juos pasmerks ir nuteis pasaulio sąžinė, kuria mes tikime. Bet nuo savo siekimų sujungti Lietuvai nepriklausomas žemes ir dirbti geresnei lietuvių tautos ir suvienytos Lietuvos ateičiai Lenkijos smurtas neprivers musų atsisakyti.

AMERIKOS LIETUVIO SPAUSTUVĖJE ATLIEKA VISOKIUS SPAUDOS DARBUS

PRANEŠIMAS IR UŽKVIETIMAS

Ką Tik Dabar Iš Fabriko Atsiųsta

NAUJI 1937 CHRYSLER IR PLYMOUTH KARAI

Stebėtini Pagerinimai

WORCESTERIO IR APYLINKĖS LIETUVIAI IR JŲ DRAUGAI NUOŠIRDŽIAI KVIEČIAMI PAMATYT ŠIUOS 1937 NAUJUS KARUS IR PABANDYT KAIP JIE VAŽIUOJA

TURIME 1936 METŲ CHRYSLER IR PLYMOUTH KARŲ UŽ NUPIGINTAS KAINAS

L. & K. MOTORS, INC.

LIETUVININKAS IR PETKUNAS, Savininkai

Chrysler ir Plymouth Karų Pardavėjai — Taisom Visokių Išdirbimų Karus

Patikrinam Šviesas ir Užlipinam Patikrinimo Ženklą

Kampas Washington ir Harding Gatvių Tel. 2-8750 Worcester, Mass.

Visas Darbas Gvarantuotas

RUPINKITĖS APIE SAVO DANTIS BIUDŽETO PLANU

VIENAS METAS UŽMOKĖT — NIEKO NEREIK MOKĖTI PO MĖNESIO, KADA DARBAS UŽBAIGTAS

DR. SHAWMUT DENTIST Inc.

536A Main St. Worcester, Mass.

DIAL 2-6810

NEMOKAMAI

Ištraukimas su Bile

Kitu Darbu

Skausmai Saugiai Užmarinami Dujomis

Millbury Furniture Co.

Baldai, Kilimai, Naminiai Rakandai

Grunow — Norge — Crosley ELEKTRINIAI ŠALDYTUVAI

Glenwood, Queen, Atlantic ir Kitų Išdirbysčių PEČIAI

Philco — RCA Victor — Zenith RADIO

Maytag—ABC—Thor—Blackstone SKALBIMO MAŠINOS

Taipgi Mes Taisome Radio

Geriausios Rušies Baldai už labai žemą kainą — Mokant tuojau arba išsimokėjimui.

TEL. DIAL 2-5936

178-200 Millbury Gatvės

Worcester, Mass.

T. J. COONEY CO

PARINKTI ir IMPORTUOTI

Vynas — Degtinė — Alus

Pristatymas ir Patarnavimas už Dyką

Neskaitome už Alaus Dėžes

MES KALBAM LIETUVIŠKAI

Tel. Dial 2-9960

82 Millbury St. — Worcesteryje

Ben. Mendelsohn

ADVOKATAS

390 Main St. Room 931-932 Worcester, Mass.

Tel. 5-3865 Res 5-2310

Ofiso Tel. 5-2576 Room 527

Charles W. Tamulonis

Lietuvis Advokatas

Namų Tel. 5-2726

390 Main g-vės—Worcester, Mass.

Adv. Pranas Bublys

Lietuvis Advokatas

Kambarys 638-642, Slater Name

Ofiso Tel. 5-6753 ir 3-3760

Namų Tel. 4-9141 Worcester

DR. K. MICHALSKI

Gydytojas ir Chirurgas

Valandos: 2 iki 4 ir 7 iki 8 vak.

Nedėliomis ir Šventėmis pagal sutartį

15 Vernon St. — Worcester

DIAL 6-8562

F. A. Vaišnora, M. D.

(VEIKSNER)

LIETUVIS GYDYTOJAS

OFISO VALANDOS:

Nuo 10—12 ryte; nuo 2—4 dienos ir nuo 6—8 vakare

(Sekmadieniais sulig susitarimo)

Tel. 5-7810

96 Vernon G-vės, Worcestery

P. A. Lankinikas, M. D

(LANKENNER)

LIETUVIS GYDYTOJAS

Tel. ofiso 3-0340; rez. 5-9697

Priėmimo valandos: nuo 2 iki 4-tos po-pietų nuo 7-tos iki 8-tos vakarais

Sekmadieniais ir Šventėmis sulig susitarimo

518 Grafton St. Worcester, Mass.

DR. TESSMER

DENTISTAS

kambarys 206 Tel. 3-7365

(Virš Iver Johnsono Sportų Krautuvės)

306 MAIN ST. — WORCESTER

MESSIER'S DINER

Pabandykit Pas Mus Sykį Pavalgyt ir Pasisvečiuot Naujai Įrengtuose Budelėse.

49 Millbury Gatvės

"Russian Cleercoal"

ANGLYS

Aukštos Šilumos ir Mažiau Bačkutės Pelenų iš Vieno Tono Pabandykite

Doherty Coal Co.

34 Franklin St.—Worcester, Mass.

Sankrova: 241 Southbridge St.

TRYS DEVYNIOS

Tai vaistai, kurie gydo ir stiprina kraują nuo įvairių ligų. Tas trijankas atgabeno tiesiai iš Palangos į Worcesterį vienas lietuvis amerikietis — Kaulakis. Jis buvo sustojęs Amerikos Lietuvio knygyne ir paliko po porą tuzinų pakelilų keturių rušių gyduolių — dvi rušys Trijų Devynerių, viena rušis parsiduoda po dolerį, o kita po 75c pakelis.

Taipgi paliko dviejų rušių arbatas, kurių pakelis parsiduoda po 50 centų. Ant kiekvieno vaistų pakelio yra parašyta nurodymai kaip tą gydančią arbatą reikia vartot.

Norėdami įsigyt pakelį, kreipkites Amerikos Lietuvio krautuvės adresu: 14 Vernon gatvės, Worcester, Mass.

KNYGOS, KURIŲ TURIM PO VIENĄ AR DU EGZEMPLIORIU

VAINIKAI — tilpsta 150 eilėraščių, suredeguotų per Liudą Girą ir 12 kitų pasižymėjusių Lietuvos poetų. 230 pusl. Kaina $1.50

MUSŲ ISTORIJOS PRADŽIAMOKSLIS — su iliustracijomis ir dviem žemėlapiais. Kieti popiero viršeliai. 16 pusl. Kaina 90c

VIDURINIŲ AMŽIŲ ISTORIJA — sutvarkyta iš 28-nių skyrių— V. Zakševskio. Labai svarbi knyga tiems, kurie nori pastudijuot tų amžių istoriją. Knyga susidaro iš 220 pusl. Kaina 2.00

NAUJŲ AMŽIŲ ISTORIJA — V. Zaksevskio. Ši knyga sutvarkyta iš 18-kos skyrių įima visą vidurinių amžių laikotarpį iki Didžiosios Prancuzų Revoliucijos. 173 pusl. Kaina .. $2.00

LIETUVIŲ KALBOS VADOVĖLIS — sutvarkė J. Murka del čiagimių vaikų pramokt lietuvių kalbą. Iliustruota. 149 pusl. Kaina 65c

Čia sužymėtos knygos daugiau vertos negu už pinigą gali pirkt. Siųskit užsakymą, o mes prisiųsim knygas apmokėdami persiuntimo lėšas. Adresuokite —

Amerikos Lietuvis

14 VERNON STREET — WORCESTER, MASS.

KALBA SU MILŽINU

(Fantastiškas pasakojimas)

V

Beveik pirmajam sniegui padengus žemę nuvykau į Paryžių, į Prancuzų sostinę, kad pasirengti susitikimui milžino su kurio buvau susitaręs eiti lenktynių ir imtynių. Pasižvalgęs po gražųjį miestą, apžiurėjęs keletą muziejų, teatrų ir Eifelio bokštą, apsistojau nakvoti viename geresniame viešbutyje.

Per visą naktį galvojau kaip pralenkti tokį galiuną prieš kurį aš esu tik nykštukas...

Nieko, manau sau, aš už jį gudriau padarysiu. Nesvarbu kokiomis priemonėmis keliausiu, svarbu, kad sutartu laiku į Kauną aš greičiau atvykčiau.

Ant rytojaus nusipirkau sniegčiužas, ir užsimetęs ant pečių ėjau į tuos jau minėtus kalnus. Ėjau per visą dieną, pavargau, bet dar tolimas kelias liko. Gerai, kad mandagus prancuzai mane pavežėjo autobusu. Štai jau ir kalnynas džiaugiasi pasiekęs Alpes. Kažin ar rasiu milžiną?

Priėjęs prie kalno kur auga įvairaus didžio medžiai aš žvalgiausi kuris medis tiks panaudoti mano sumanymui einant lenktynių.

Tik staiga su triukšmu pribuvo kažin iš kur milžinas.

— Let Jezus Christ be praised! — sušuko man jisai.

— For ever and ever! — atsakiau.

— Tai ką-gi galiune, ir angliškai moki kalbėti ir katalikas esi? — klausiu jo.

— Angliškai moku vos keletą žodžių taip kaip ir prancuziškai, nes ten kur aš dabar gyvenu, jokių valstybių n e i kalbų skirtumo nėra... O kad katalikas esu, tai pasakysiu atvirai, kad mane niekas nekrikštijo ir katekizmo nemokino, tačiau, kad yra Dievas aš supratau ir sužinojau iš tų didžiųjų pasaulio kurinių, iš neapsakomos didybės, galybės ir paslapčių!... — kalbėjo milžinas graudingu tonu.

— Gerai mielas milžine! — pagyriau jo pažiuras, — visiškai teisingai kalbi.

— Gal nori žinoti lietuvi, kodėl aš nuolat kalnuose ir tam panašiai lyg atsiskyrėlis koks esu? — klausia jis manęs.

— Prašau pasakyti man, — teiravausi aš.

— O-gi todėl, kad nenoriu jusų moderniškos kulturos, nepakenčiu to triukšmo kuris nuolat verda gyvenime ypatingai jusų miestuose.

Štai dabar aš norėčiau daugiau rimtos kalbos ir darbų, o tu mane butinai verti eiti lenktynių ir kitų žaislu kaip mažą vaiką, — kalbėjo milžinas.

— Dovanuok geras milžine! — atsiprašinėjau jo. Mes žmonės esam tokie, kad dažnai elgemės lyg žaisdami. Bet-gi nuolatinis rimtumas ir svarbios pareigos nusibosta. Tu žinai milžine, kad senovės šaudomasis laukas, jeigu butų nuolat įtemptas, tai jis sugęstų ir neturėtų vertės! — teisinau aš prieš milžiną dabartinio žmogaus padėtį.

—O be-to mielas milžine, "Amerikos Lietuvio" skaitytojai nori skaityti įvairaus turinio raštų, nuotykių, tai aš jiems ir rašau apie tai.

—Koks ten lietuvis Amerikoje?—klausia milžinas.

— Sužinosi jeigu nežinai dar, bet dabar aš prisiminiau, kad artinasi Kalėdų šventė ir Naujieji Metai, tai reikia pasiųsti jam sveikinimus ir linkėjimus.

— All right! — sutiko milžinas. Aš parašiau ir perskaičiau jam šitokio turinio raštelį:

"Gerb. "Amerikos Lietuvio" Redakciją ir Administraciją ir poną leidėją sveikinu Kalėdų švenčių ir Naujųjų Metų proga, linkėdamas sekmingo darbo ir laimingo gyvenimo. Už beraštį milžiną pasirašo:

Vikt. Tatarėlis"

(Bus daugiau)

Arėjas Vitkauskas.

"Panele, Skiriu Pasimatymą ant Mėnulio!"...

(Negudrus ekspromtas)

Kas vakarą gražuolė liudi,
Iš Marso žemėn žvelgdama,
tur but varškėčiai šąla bliude
ir bara ją už tai mama...

Parėmusi alkunėm langą,
svajingas pučia ji akis;
"Gal radio paleis kas bangą,
ar šiaip nuo žemės kas nušvis?.."

Vėliau, pakvietus meteorą,
panelė Marsas sušnibždės:
"Laiškelį imk ir žemės orą
pasiek, te viešpats tau padės!.."

Kai aš iš smuklės pilnas grįšiu,
man meteoras — taukš! — kakton,
ir — kol sukeikti pasiryšiu —
jis tars karštai: "A-ha!.. Pardon...

Čionai panelė Marsas siuntė
su gromata maža mane!.." —
"Klausyk, tu, meteorai, siunti!.." —
Ir rasiu žodžius tuos laiške:

"Ateik, o, mylimas poete,
atskrisk greičiausiai pas mane!..
Tik — kad mama nepastebėtų...
— Mane sukimštum ir save!"

Po to aš griebęs kur raketą,
(pažvelgęs: — spėsiu dar pietums...),
save sodinsiu jon — jon poetą,
ir šuvis mus kaip mat pastums!

Dėl viso ko panelei Marsui
pranešiu aš telegramą:
"Išsilgau. Myliu. Pasikarsiu.
Atvyk mėnulin". Taip mama

jos negalės įtarti nieku,
ir ji sutikti lėks mane,
o aš erdvėj rangysiuos slieku,
mėnulin dirbsiu, kaip sapne...

Išlipęs ten į pirmą stotį,
į buffetą nueisiu aš:
"Pardon!.. Aš noriu sužinoti,
kuomet iš Marso čion atveš

keleivius orlaivis elektros,
mat — laukiu aš iš ten kai ko..." —
Tuo tarpu jau erdvėje spektras
sužibs, ir radio sušuks "Alo!

Štai aparatas — trys ir penki —
(toks numeris lėktuvo to),
ar niekas keliui jo nekenkia,
ar visa kas pas jus tvarko'?.."

Tuomet mėnulio stoties tarnas
su iešmu kelią prataisys
ir pro dudelių kilpas darnas
į erdvę taip maždaug sakys:

"Prašau — mes laukiame. Lėktuve
panelė Marsas ar yra?
Mesturime, mat, čia lietuvį
belaukiantį su valyza...".

Atskridusi panelė Marsas,
(ar reikia aiškinti dar čia!),
tuojau ant kaklo uoliai karsis
ir žvilgsniais mėtysis vogčia...

Na, žinoma, palikęs butą
ant žemės, (Kaunas, Lietuva),
bučiuosiu tą nuo Marso putą
ir liksiu vasarot su ja.

Mėnulį apkeliausim kartu,
kurortuos busime visuos,
ir — kad mama jos nesibartų —
nusifotografuosime dviejuos.

Tą fotografiją nusiusim
per radio į Marsą mes.
Taip sveiki iš bėdos iškliusim,
mama tikės — lietuvis ves...

Mėnulyje susižiedavę,
raketos pirmąja klase,
žvaigždėmis pro šalį pamosavę,
parlėksime namo drauge.

O Marsas toks kulturos maišas,
nelyginsi jo su žeme!
Musiškis mokslininkas — kvaišas,
nematęs daug ko ir sapne!...

Ten net vaikučių vežimėlį
auklėtoja dangaus skliautais
vežioja, skraido kaip pašėlę
automobiliai su sparnais...

Ant debesies pastatęs kojas,
policininkas tvarko juos, —
kas neklausys jo, nesustojęs,
tuojau tą sunkiai nuštropuos!..

Tai ten gyvensime laimingi,
prie lango tupsim vakarais
ir — kur lietuviai kulturingi,
pažvelgsime —: "Bala su jais!..

Marsiete, duok šen savo snapą!..
(Marsietės, sako, su snapu...)
Bučiuosiu, kol "užims man kvapą", —
"Laimingas aš, o kaip gi tu?!..".

Čia aš kažin ką dar sakysiu,
nusišypsojęs jai meiliai...
Toliau — vėl žmoną apkabysiu
ir seks be galo bučiniai...

Pastums ji truputį valyzą
ir glausdamasi atsakys:
"Jeigu valdžia juos duotų vizą,
tai visos panos aplankys

ta jusų "kulturingą" žemę,
kur vyrai vieni tik geri..."
Bet žvilgsnis jos žaibai aptemę
lyg tars: "Gal vienas toks esi..."

Planeta žemė, Lietuva, Kaunas, 1933. 1. 24 d.

"Amerikos Lietuvio" Spaustuvėje Atlieka
Visokius Spaudos Darbus

PRANEŠAM, KAD

VALGIU GAMINIMO KNYGA JAU GATAVA

Tai yra naujai pertvarkyta laida

su priedu

KAIP GAMINTI VAISIŲ VYNAS

Ši knyga susidaro iš 210 puslapių ir yra vienintelė lietuvių kalboje

Joje tilpsta virš 400 valgio gaminimui rušių,
apie 150 vyno ir likerio gaminimui formulų
ir apie 20 formulų del midaus gaminių.

Tilpsta ir daug kitų naudingų patarimų del namų prižiurėjimo, stalo prirengimo, ir t.t. ir t.t.

Kiekviena Lietuvė ir Lietuvaitė butinai turėtų šitą knygą įsigyt ir naudotis joje tilpstančiais naudingais patarimais. Ši kukorystės ir vaisvynių gaminių knyga turi neįkainuojamą vertę. Bet ją tamsta gali įsigyt TIKTAI UŽ $1.00

Taigi, įdėk konvertan vieną dolerį ir pasiųsk žemiau paduotu adresu, o mes tuojau pasiųsime Tamstai tą taip naudingą jusų šeimininkystei knygą.. Knyga įrišta į žalios spalvos storus popierinius viršelius.

AMERIKOS LIETUVIS

14 VERNON STREET WORCESTER, MASS.

© NEWS-WEEK

ČEMPIONAS SVEIKSTA

James J. Braddock, pasaulio sunkaus svorio bokso čempionas, sveiksta po užpuolimo podagros.

JUOKAI

— Mama, kas tenai?

— Dramblys.

— O kodėl jo tokios didelės ausys? Ar jį už ausų mokytojas tampo?

— Ne.

— Gaila. Tokios didelės ausys ir stovi be naudos.

Mažutei Onytei mama nupirko auskarus ir nuvedė pas felčerį, kad ausyse skylutes išdurtų. Onytė bijo ir nesiduoda. Mama ją prikalbinėja:

— Ko gi tu bijai? Pats Dievulis nori, kad mažos mergytės nešiotų auskarus.

— O, jeigu Dievulis norėtų, kad mergytės auskarus nešiotų, tai jis butų ir skylutes ausyse padaręs.

— Martinkaiti, kokios paukštės žmogui pačios naudingiausios?

— Kėptos.

Po skubaus važiavimo naktį gydytojas rado savo ligonį labai blogoje buklėje.

"Mano mielas", jis tyliai tarė, "aš gydžiau tamstą per devynias savaites, ir dariau ką galėjau ,bet aš bijau, kad tamstos pabaiga arti. Ar tamsta neturi pareikšti paskutinio noro?" Ligonis ilgai atsiduso. "Taip, gydytojau", jis atsakė pavargusiu balsu. "aš norėčiau turėti kitą gydytoją".

"Taip, man patinka kambarys , bet sienos yra taip plonos, kad kaimynai girdi visą, ką kalbama".

"Aš išlipinsiu sienas popieriais".

'Bet tuomet aš negirdėsiu, ką kaimynai kalbės".

Aš girdėjau, jog pabėgo su Braunu. Ar jos motina dovanojo jai?"

'Aš nemanau — ji nuėjo su jais gyventi".

Spriginsas: 'Aš bijau, jog tu suklysi, Heti, paimdama šią mergaitę. Kaip ji pati sakėsi, ji gyveno nemažiau kaip dešimtyje šeimynų mieste per metus".

Spriginsienė: "Kaip tik gerai. Pamanyk apie vidujines žinias, kurias ji gali papasakoti apie tas dešimts šeimynų!"

Kurčias žmogus įėjo į restoraną su broiuliu.

Padavėjas: "Ką tamsta norėsi paduoti valgyti, pone?"

Bičiulis: "Nieko".

Padavėjas: "O tamsta, pone?"

Kurčias: "Tą patį, ką mano bičiulis, bet su bulvėmis".

Dailininkas: "Šiam paveikslui reikėjo aštuonerių metų darbo".

Bičiulis: "Tai ilgas laikas vieną paveikslą piešti".

Dailininkas: "Mat, išėjo šešios dienos, kol nupiešiau jį, o kitas laikas praėjo, kol pardaviau".

Teisėjas: "Kaip tamsta išlauži nedegamą spintą?"

Kaltinamasis: "'Tamstai teks mokytis pas ką kitą — aš nelaikau mokinių".

Klientas: "Bet aš ispėjau tamstą, jog negaliu mokėti už šią eilę per tris mėnesius ".

"O, tai visai nesvarbu".

"Kuomet ji bus pasiuta?"

"Maždaug per tris mėnesius".

"Aš noriu", tarė namų ieškotojas, "namų esančių visai atskirai — mažiausiai per penkias mylias nuo bet kokių namų".

"Aš suprantu", tarė agentas, suprantančiai nusišypsodamas. "Tamsta nori gyventi paprastu gyvenimu?"

"Ne, atsakė namų ieškotojas liudnai; "aš noriu mokytis duduoti".

Džonsas paskambino prie naujo gydytojo durų. Gydytojo žmona išėjo.

"Tamsta nori matyti gydytoją?", ji tarė. "Ar negali tamsta ateiti rytoj rytą?"

"Kodėl", paklausė Džonsas, "ar gydytojas ne namie?"

"O, taip, jis yra namie", tarė skubiai jaunoji žmona, "bet tamsta esi jo pirmas ligonis, ir aš norėčiau, kad tamsta ateitum kaip netikėtumas jam rytoj. Matai, tamsta, rytoj jo gimimo diena".

Scene Meksikoje.

"Vienas iš musų yra apgavikas".

"Kaip tą suprasti?"

"Taip, kaip sakau. Prieš pentą tuzą savo aule, o dabar jis kerias minutes aš turėjau penkdingo".

"Ką aš galiu padaryti, kad mano vyras butų namie naktį?"

"Išiek".

"Meri, ar norėtum ištekėti už taupaus žmogaus?"

"Taip, aš norėčiau ištekėti, bet nenorėčiau buti su tokiu susižadėjusi".

© NEWS-WEEK

BUVĘS KARALIUS LAIMĖJO LEIDIMĄ

Prajadipokas, buvęs Siamo karalius ir gerai žinomas Amerikoje, išlaikė savo solo skridimo išbandymą anglų aerodromoje.

"Kiek statinių alaus tamsta parduodi per savaitę?"

"Dvidešimts".

"Aš galiu tamstai pasakyti, kaip parduoti 25 alaus statines per savaitę".

"Kaip?"

"Pripilk tamsta žmoniškai stiklines".

"Ne, aš negaliu tamstos lavinti scenai, tamsta neturi balso".

"Bet, aš labai noriu lavintis ir mokėsiu trigubą atlyginimą".

"Ką? Pasakyk tamsta vėl tą patį. Tamstos balsas jau geriau skamba".

— Tu kasdieną dejuoji, kad baisiai skauda dantys. O kodel tu jų neištrauki? Jei tai butų mano dantys, aš senai bučiau tai padaręs.

— Žinoma, jei tai butų tamstos dantys, tai ir aš bučiau davęs juos ištraukti, bet kadangi jie yra mano tai ir netraukiu.

DIDYSIS LIETUVIŠKAS SAPNININKAS

JAU GATAVAS. Visi knygynai, knygų krautuvės bei pavieniai siųskite užsakymus tuojau.

Didysis Lietuviškas Sapnininkas yra papuoštas šimtais paveikslų. Savyje talpina 150 didelio formato puslapių, kuriuose aiškiai išguldo ir atspėja kiekvieną nors ir nepapraščiausią sapną. Prie Sapnininko eina dar ir kiti Laimės Spėjimo Aprašymai.

Sapnininko kaina ..... 75c. Užsisakant daugiau egzempliorų duodame nuošimtį. Pinigus siųskite Money Order arba doleriais.

Amerikos Lietuvis,
14 Vernon Street — Worcestery

Vietos žinios

PAKVIETIMAS

Kviečiame visus musų skaitytojus ateit ir pasiimt Dovanas — Gražų Sieninį Kalendorių. Kalendoriai jau gatavi, tad patartina juos įsigyt dar prieš Naujus Metus. Kalendoriai duodami dovanai visiems musų skaitytojams, kurių prenumeratos yra pilnai apmokėtos, o kurių ne, prašytume tuojau pasinaujint ir sykiu pasiimt dovaną.

Taipgi prisiminam ir vietos draugijoms, kurios laiko Amerikos Lietuvį sau už organą, kad ir jos paragintų savo narius atsinaujint savo prenumeratas. Tų draugijų nariams, kurios yra pridavę atitinkamą skaičių skaitytojų yra suteikta ypatinga privilegija laikraštį įsigyti už nupigintą kainą. Tačiau norim pasakyt, kad ta ypatinga kaina yra teikiama tiktai šiam švenčių laikui, vėliau užsirašantieji turės užsimokėt tą pačią kainą kaip ir visi — $1.50 metams.

Su pagarba,
Amerikos Lietuvio Adm.

Atvyko Po Ilgos Kelionės

Gruodžio 24-tą, 10-tą valandą vakare, Jurgis ir Ieva Savickai, nuo 21 Seymour gatvės, sulaukė svečią, Petrą Skliutą iš Bartelių kaimo, okupuotos Vilniaus krašto Lietuvos. Jurgis Savickas buvo nusiuntęs laivakortę ir visus reikalingus dokumentus per "Amerikos Lietuvio agenturą. Petras Skliutas pranešė, kad kelionė buvo abelnai patogi, išimant paskutines tris dienas prieš išlipimą, kada oras buvo labai audringas ir delto kaikurie laivai pasivėlavo keletą dienų atvykt į vietą.

Automobilių Savininkai Ilgomis Eilėmis Laukia Užregistruot Karus 1937 Metam

Trečiadienį, nuo 9-tos valandos ryto iki 5-tos valandos vakaro, žmonės ilgose eilėse laukė prieiti prie langelio užregistruoti savo automobilius, kad galėtų važiuoti jau nuo Naujų Metų. Manoma, kad jau bus išduota virš 25,000 naujų numerų ateinantiems 1937 metams. Šiais metais automobilių registracijų skaičius yra žymiai didesnis negu pereitais 1936 metais.

Reikia pažymėti, kad plienas naudojamas dėl 1937 m. numerų automobiliams buvo pirktas iš Merril ir Usher Co., 5 Arctic gatvės — išviso 750 tonų. Numeriai buvo padaryti Charlestown kalėjime.

Registracijos ofisas, ant Park alėjos, bus atidarytas ketvirtadienį nuo 9-tos valandos ryto iki 5-tos valandos popietų ir pusę dienos šeštadienį. Po vidurnakčio Naujų Metų ryte, savininkai negalės važiuoti su 1936 metų numeriais. Vienok, tie kurie turi 1937 m. numerius gali naudoti 1936 m. numerius iki piet, penktadienį. Jie taipgi gali uždėt savo 1937 m. numerus popietų, ketvirtadienį.

Sąjungiečių Veikimas

L.R.K. Moterų Sąjungos 69-ta kuopa laikė savo metinį susirinkimą, gruodžio 11-tą dieną, 8-tą valandą vakare. Buvo parinkta valdyba ateinantiems 1937 metams. Valdyba liko veik visa ta pati. Teklė Mažeikienė vienbalsiai liko pirmininke ateinantiems metams. Jau 10-ti metai kaip ji darbuojasi musų tarpe. Visos narės myli ją. Ji yra irgi Moterų Sąjungos Centro pirmininke. Jos pagelbininke liko ta pati, Zuzana Žemaitaitienė. Finansų raštininke išrinkta Ona Valentukevičiutė; gi protokolų raštininke, Adielė Balsienė. Iždo globėjos išrinktos Monika Manasaitė ir Spirkaitienė. Jos visos buvo valdyboje pirmiau. Vienok, išrinkta nauja iždininkė, p. Anusevičienė ir kita tvarkdarė p. Šerniškienė.

Nebutų pro šalį, nesigiriant, pasakyti apie musų nuveiktus darbus. Mes visos daug dirbome be jokių apsimokėjimų. Surengiam paprastai daug vakarų kas metai. 1936 metais, Velykų antrą dieną surengėm kortavimo vakarėlį parapijos naudai. Pelno liko $46.00. Vėliau, spalių mėnesį, surengėm kitą vakarėlį parapijos naudai. Ketvirtas parengimas buvo priėmimui naujų narių, kurių prisirašė 11. Iš viso musų kuopoj yra 70 narės, bet tikimės ateity užaugti žymiai skaitlingesnėmis.

Linkime savo sesutėms laimingų 1937 naujų metų, kad visos butume sveikos ir linksmos. Linkime naujai valdybai, kad ji nuveiktų daug darbų ateinančiais metais. **Papartė**

Bostoniečiai Vaidins Operetę

"Aušrelės" dainos draugija užkvietė "Gabijos" draugiją iš Bostono suvaidinti operetę "Birutę". Šio veikalo perstatymas įvyks sausio 17-tą dieną, sekmadienio po-pietų, 7:30 valandą vakare, L. U. Klubo svetainėje. Gabijos choras ir geriausi Bostono solistai suvaidins operetę "Birutę". Turinys yra iš senovės Lietuvos istorijos laikų, M. Petrauskas parašė gražią žavėjančią muziką šiam veikalui. Lietuviai, atsilankykite skaitlingai prisimint Lietuvos garbingą praeitį ir pasiklausyti gražios muzikos ir dainų. **Rengėjai**

Antanas J. Katkauskas Mirė

Antanas J. Katkauskas, 45 metų, nuo 374 Millbury gatvės, mirė sekmadienio ryte, Memorial Ligoninėje po trumpos ligos. Jisai buvo labai gerai žinomas biznierius per paskutiniuosius 16 metų. Velionis palieka savo žmoną Ameliją Šimkiutę; dukterį, Alicę Katkauskaitę; podukrą Ameliją Jankauskienę; sunų Vytautą Katkauską ir du anuku.

Laidotuvės įvyko trečiadienio po-pietų, antrą valandą. Velionis buvo palaidotas Vilties kapinėse.

Antanas Katkauskas priklausė prie vietinių lietuviškų draugijų ir buvo vienas iš žymiausių veikėjų. Jis buvo narys Lietuvių Ukėsų Klubo, Lietuvių Sunų ir Dukterų, Birutės draugijos, S.L.A., L.D.D. ir Literatūros draugijos.

TEISMO ŽINUTĖS

BORISAS IŠTEISINTAS

Bernardas J. Borisas buvo suareštuotas už vairavimą automobiliaus budamas girtu. Antradienį, gruodžio 29-tą, įvyko išklausymas prieš teismą. Adv. Pranas J. Bobblis gynė Borisą ir teismas surado, kad jis nekaltas.

* * *

BYLA PRIEŠ VALDŽIĄ

Elena Šiaurienė užvedė bylą prieš Jungtinių Valstijų valdžią, reikalaudama pinigų sumą kiek jos vyrui priklauso už tarnystę J. V. kariuomenėj laike karo. Adv. Frank J. Bobblis gina p. Šaurienės reikalus.

* * *

Dr. Antanas Karpavičius, kurs užsidėjęs dantų taisymo kabinetą, nr. 14 Vernon gatvės, šiomis dienomis nusipirko nuosavybę, namus, nr. 2 Coolidge kelio. Nuosavybės pirkimo dokumentai buvo padaryti adv. Frank J. Bobblio ofise.

Darata Razgevičienė Palaidota

Darata Razgevičienė, 56 metų, mirė sekmadienio vakare po trumpos ligos, Hahnemann ligoninėje. Ji išgyveno Worcestery per 33 metus. Ji palieka nuliudime savo vyrą Povilą Razgevičių; tris sunus Jurgį, Vincą ir Povilą; dvi dukteri Stelą Sinkevičienę ir Daratą Razgevičiutę; dvi seseri, ponią M. Wallace, Chicagoj ir Elzbietą Vasiliauskienę, Lietuvoj; taipgi du anuku.

Velionės laidotuvės įvyko iš namų, 34 Sterling gatvės, kur buvo pašarvota, į Aušros Vartų bažnyčią. Buvo atlaikytos trejos gedulingos mišios kartu prie visų trijų bažnyčios altorių. Kun. K. Vasys, kun. J. Bakanas ir kun. J. Holland atlaikė pamaldas. Karstą nešė sekantieji: E. P. Bulauka, Kazimieras Katinas, Juozas Sinkevičius, Povilas, Mykolas ir Juozas Klingai. Velionė palaidota Šv. Jono kapinėse, kur kun. J. Bakanas atkalbėjo maldas.

Lietuvių Radijo Programa

Prašome užsistatyt savo radijus — WHDH stoties (830 kilocikliaus) kaip 9:30 ryte šį sekmadienį.

1 — Keturių Karalių orkestra iš So. Bostono. 2 — Adelė Mickevičiutė, dainininkė iš Providence, Rhode Island. 3 — Elzbieta Karolienė iš Norwoodo pasakys monologą "Ant Vienos Galvos".

Po programui prašome parašyt laišką arba atvirutę į stotį WHDH, Lithuanian Program, Boston, Mass. pranešdami kaip patiko programas. Jei norėtumet išgirst kokią daina ar muziką, malonėkit pranešt ir mes bandysim išpildyt. Jusų prašymus.

Susirinkimas

Vilniui Vaduoti Sąjungos Skyriaus metinis susirinkimas įvyks, sekmadieny, sausio 3-čią, 1937 m. kaip 2-trą val. po pietų, Lietuvių Ukėsų Kliubo Name, 12 Vernon gatvės, Worcester, Mass.

Kviečiami visų draugijų atstovai ir pavieniai veikėjai, ateiti į šį susirinkimą, nes bus renkama skyriaus valdyba del 1937 m. Taipgi bus išduota skyriaus metinė finansų atskaita. Kiek skyrius nuveikė per šiuos 1936 metus. Taipgi bus tariamasi kaip geriau prisirengus prie skyriaus šokių. Šokiai įvyks šeštadieny, sausio 30, 1937 m. Lietuvių Ukesų Kliubo svetainėje. Taipgi daugelis yra kitų svarbių reikalų aptarimui.

V. Kamandulis, Prot. Rašt.

Šv. Kazimiero Dr-jos Valdyba Ateinantiems Metams

Gruodžio 21-mą dieną, Šv. Kazimiero draugijos prieš-metiniame susirinkime įvyko valdybos rinkimas. Į sekančių metų valdybą išrinkti sekantieji: S. J. Purvinskas, pirmininkas; J. Našukaitis, vice-pirmininkas; A. Bernota, protokolų raštininkas; M. Ščiuka, finansų raštininkas; J. Valinskas, iždo globėjas; Juozas Roglis ir Juozas Bruožis, knygų peržiurėtojai; J. Kupstas, durų sargas; Jonas Našukaitis, p. Žilinskas, A. Buckunas, veikiančioji komisija.

Visi rimti ir darbštųs nariai išrinkti valdybon, tai tikimasi, kad Šv. Kazimiero draugija gerai gyvuos. Komisija išdavė raportą apie buvusią metinę vakarienę ir pranešė, kad draugijai liko pelno. Draugija nutarė rengti vakarėlį Aušros Vartų parapijos naudai. Komisija buvo išrinkta tam tikslui. **S. J. P.**

Aušrelės Parengimas

Aušrelės choro minstrelis ir šokiai įvyks vasario 5-tą dieną, Lietuvių Ukėsų Klubo svetainėje, 8-tą valandą vakare. Aušrelės choras jau pradėjo laikyti repeticijas prisirengimui prie šio muzikališko vakarėlio.

Rengimo komisija susideda iš sekančių: Edvardo Petrolaičio, Barboros Parbaitės, Elenos Kriaučialiutės ir Justinos Gozauskiutės. Raginam visus esančius ir buvusius Aušrelės narius lankytis į repeticijas, kurios įvyks sekmadienį, 4-tą valandą po-pietų, L. U. Klubo svetainėje.

Prieš-Metinis Susirinkimas

Marijos Vardo draugijos pirmininkė, Elzbieta Kupstienė, kuri vadovavo per daug metų, pasitraukė iš valdybos, Gruodžio 21-mą dieną, prieš-metiniame susirinkime, Petronė Bačinskienė buvo išrinkta nauja Marijos Vardo pirmininke; Elzbieta Kupstienė, vice-pirmininkė; Marė Juozienė, finansų raštininkė; Ona Keršienė, protokolų raštininkė; Yvonna Kudarauskienė, iždininkė; Magdalena Delionienė ir Katarina Paluberckienė, iždo globėjos; Marė Žemaitienė ir Ieva Karaliunienė, knygų peržiurėtojos; Marė Ščiukienė, maršalka.

Draugija nutarė surengti balių sausio antrą dieną, 1937 metais, Klubo žemutinėje svetainėje. Pelnas bus paskirtas Aušros Vartų parapijai. Kviečiam visus atsilankyti į musų balių. **Komisija**

Išvyksta į Floridą

Liudvikas Končius, musų apylinkės gerai žinomas bitininkas iš North Abington, Mass., šiomis dienomis buvo sustojęs Worcestery, pakelyj į Floridą. Bitininkas pranešė, kad šįmet labai mažai gavo medaus, delto, kad vasara buvo nepaprastai sausa. Kadangi neturi daug ką veikti žiemos metu, Liudvikas Končius augins bites Floridoj, kur buna nuolatos šilta. Priauginęs bitelių, jąs parvež į North Abington. Končius turi namuką "trailerį" prijungęs prie savo automobilio. Jisai ten Floridoj gyvens ir paskui parsiveš bites. **Rep.**

Birutės Draugijos Metinis Balius

Birutės draugijos paskutiniame susirinkime, kurs įvyko gruodžio 19-tą dieną, L. U. Klubo žemutinėje svetainėje, nemažas skaičius narių užsirašė "Amerikos Lietuvį" ateinantiems metams. Nariai svarstė daug svarbių reikalų; tarp tų buvo ir apie metinį balių, kurs įvyks vasario 6-tą dieną, 1937 m., L. U. Kliubo svetainėje.

A. V. Dailydą, pirm.

Šokiai Šeštadienio Vakare

Worcesterio Lietuvių Tautiškas Benas rengia šokius, šeštadienio vakare, sausio 2, Lietuvių Ukėsų Klubo svetainėje. Šokiai tęsis nuo 8-tos valandos iki 12-tos vakare. Lietuviai iš arti ir toli kviečiami atsilankyti į šį vakarėlį. **Rengėjai**

SUSITAIKĖ

Jonas Petrus ir Ona Bruožiutė ir jos tėvai Motiejus ir Ona Bruožiai susitaikė be teismo dėl įvykusios Bruožiam nelaimės važiuojant automobily, rugsėjo 5-tą, 1932 metuose. Dukterei buvo paskirta $200. ir tėvams nepaskelbtos sumos. Byla buvo užvesta dėl $14,000.

LAIMINGŲ NAUJŲ METŲ
— nuo —
WIDOFF'S KEPYKLOS
109 Water St. - Worcester, Mass.
DUONA — BANDUKĖS — PYRAGAIČIAI
"Geriau Iškepta Duona"

NAUJI LIETUVIŠKI REKORDAI

1. Lietuviška Veselia, Pirmoji, Antroji, Trečioji, Ketvirtoji, Penktoji ir Šeštoji Dalis.
2. Shenadorio ir Bernelio Polkos.
3. Vakarėlio ir Apynėlio Polkos
4. Prezidentas Smetona Maršas ir Krupaikas Polka.
5. Karo Muziejaus Vėliavos Nuleidimas.
6. Smuklėj Vainikėlis ir Kur Nemunas ir Dauguva.
7. Stoviu Prieš Tave ir Oi Mergelė.
8. Paklausykit Jųs Lietuviai ir Kelias Vieškelis.
9. Vyras Pijokėlis ir Pasakykie Panaitėle Dainą.
10. Mahanojaus Moterėlės ir Mergytės Išėjimas.
11. Užaugau Lietuvoj ir Oi Atmink.
12. Dariaus-Girėno Testamentas ir Motinėlei ir Sesutei Dariaus-Girėno.
13. Vaikinuką Aš Myėjau ir Atjojo Bernelis Lygiais Laukeliais.
14. Močiutės Mazurka ir Kariška Daina.
15. Pargėriau Žirgelį ir Eisim Laukan.

Apart viršminėtų Rekordų yra daug kitos Lietuviškos Muzikos iš polkų, valcų, dainų, maršų ir t.t. Kreipkitės:

Amerikos Lietuvio Knygynas
14 VERNON STREET WORCESTER, MASS.

THE YESHINSKAS INSURANCE AGENCY
10-A Vernon Street Worcester, Mass.
Dial 3-3784

APDRAUDŽIAM AUTOMOBILIUS
(NORIM ATSARGIŲ VAŽIUOTOJŲ)

LIETUVIAI!
Apdrauskit savo automobilius pas vienintelius Lietuviškus Agentus Worcestery
Generaliai Agentai:
CAR & GENERAL INSURANCE CORP., LTD.

NUPIGINTOS KAINOS
Vyno - Alaus Geralų
DĖL TIKRAI
Laimingų Naujų Metų
PILNIAUSIA SANKROVA MIESTE. KRAUTUVĖ PADIDINTA JUSŲ PATOGUMUI
MUSŲ KAINOS YRA LYGIAI ŽEMOS ARBA ŽEMESNĖS NEGU BILE KURIOS KITOS KRAUTUVĖS WORCESTERY
Malonėkite Duoti Užsakymus Anksti Dėl Pristatymo Patarnavimo Kurs Yra Nemokamai
NORE'S Inc. 155-159 Water St.
ATEIKITE PASIIMTI SAVO KALENDORIUS!
TELEPHONE 3-0250

Anglys Riešutiniai ir Didesni $13.60 tonas
Koksai Riešutiniai ir Didesni $12.20 tonas
APVALAINIOS ANGLYS $11.00 TONAS
Briketai Tonas $11.25
25c daugiau už pristatymą į antrą aukštą, gi 50c į trečią, ir t.t.
Domestic Fuels, Inc.
Puikiausios Rušies Anglys — Prieinamos Kainos
641 CAMBRIDGE STREET
Tel. 5-6962 — Worcester, Mass.

LAIMINGŲ NAUJŲ METŲ
E. S. CRANDALL
PIENO IR GRIETINĖS PARDAVĖJAI
"A" Rušies Pienas iš Vietinių Sveikų Karvių
12 LOWELL ALĖJA
Telefonas West 4858

Choristų Nauja Valdyba

Šv. Kazimiero parapijos choras laikė savo prieš-metinį susirinkimą tuojaus po sumos, sekmadienį, gruodžio 20-tą, bažnytinėje svetainėje. Choristai paskyrė sekančius į valdybą ateinantiems 1937 metams: C. Jagminas, pirmininkas; E. Karpavičiutė, vice-pirmininkė; Birutė Ališauskaitė, raštininkė; Julius Bačkauskas, finansų raštininkas; P. Ginkus, iždininkas; O. Zapareskaitė ir Juozas Ivaška, iždo globėjai; Vincas Bačkauskas, tvarkdarys.

AMERIKOS LIETUVIO SPAUSTUVĖJE ATLIEKA VISOKIUS SPAUDOS DARBUS