Europos LIETUVIS

Mėnesinis leidinys, leidžiamas nuo 1947.7.25 | 2003 m. gruodžio 22 d. | Nr.12 (2553)

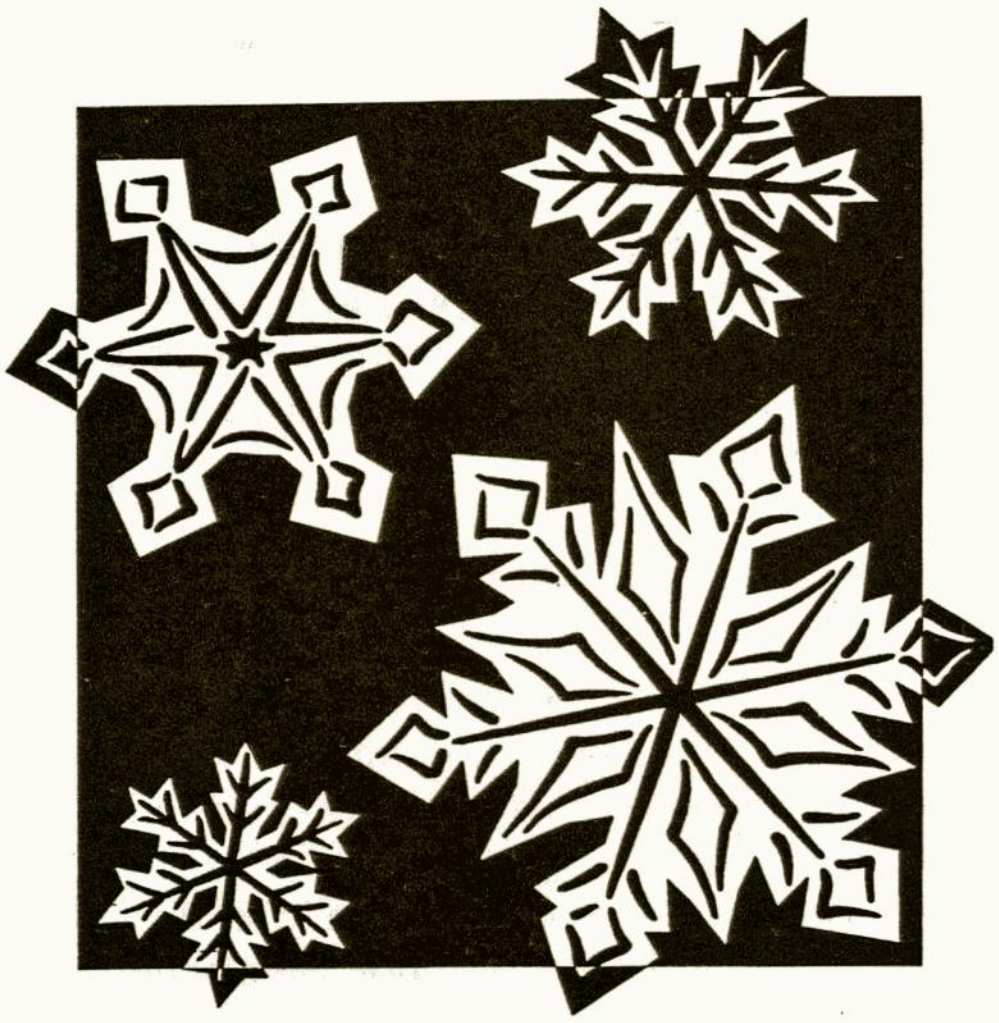

Kai Vilniaus varpai skelbs Kristaus gimimą, o vėliau Naujuosius Metus, tikiu, kad jų gaudesys pasieks mus visus, išsisklaidžiusius po pasaulį, tačiau palikusius savo širdį čia, Lietuvoje.

Sveikinu Lietuvių bendruomenę
Šv. Kalėdų proga,
linkiu sveikų, džiugių ir darbingų metų!

Pasaulio Lietuvių Bendruomenės valdybos pirmininkas
Gabrielius Žemkalnis

Lietuvių Skautų Sąjunga, „Budėkime“ redakcija ir administracija sveikina

visus

brolius, seses ir rėmėjus

LSS Europos Rajono vadija

Džiugaus Kristaus gimtadienio
ir
Dievo palaimos Naujuose 2004 metuose

sveikinimai visiems lietuviams

Vyskupas A.Baltakis, OFM

Didžiosios Britanijos Lietuvių Sąjunga

ir

Lietuvių Namų bendrovė

šv.Kalėdų ir Naujųjų Metų proga

sveikina

visus Didžioje Britanijoje gyvenančius lietuvius

Sąmokslo baimė – iki pat nadangės

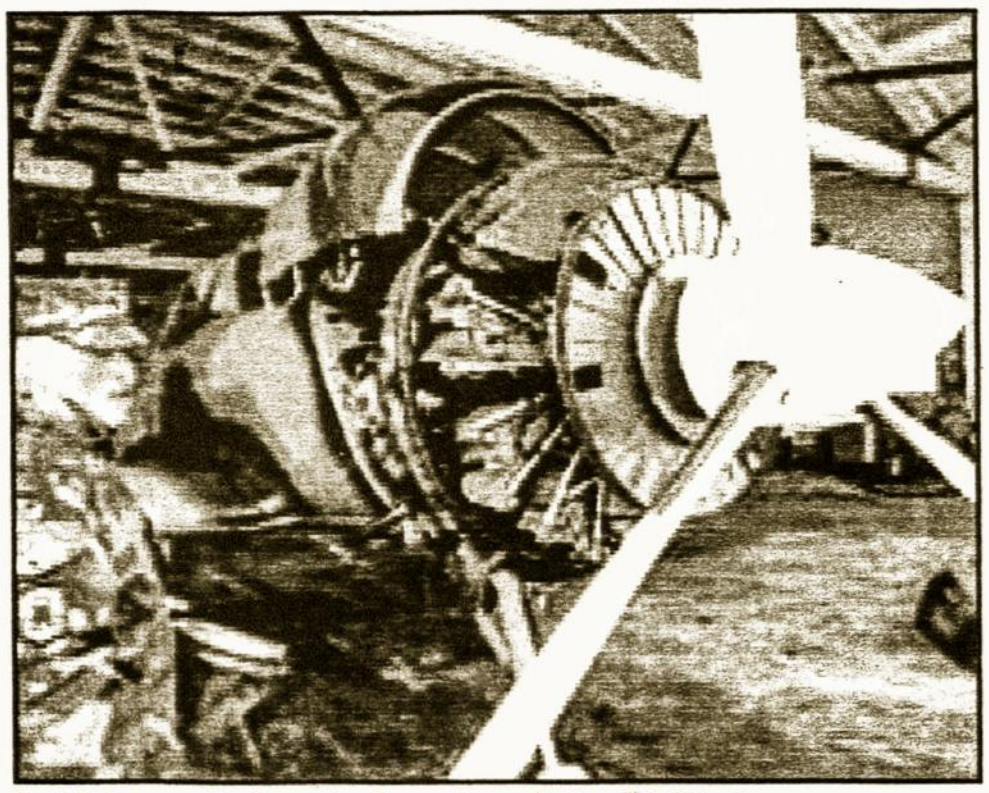

Lėktuvai, kuriais skraido R.Paksas, saugomi ir prižiūrimi Kyviškių aerodrome.

Šnekos apie krintančius R.Pakso lėktuvus priblokšė aviatorius

Saulius Chadasevičius
„Lietuvos ryto“ korespondentas

Patarėjas įžvelgė sąmokslą

Karinius lėktuvus prižiūrintys mechanikai pateko į Prezidentūros nemalonę. Šalies vadovo Rolando Pakso aplinka juos netiesiogiai apkaltino sąmokslu prieš prezidentą.

„Visi lėktuvai, kuriais R.Paksas paskrenda, – krinta“, – neseniai pareiškė R.Pakso patarėjas Gintaras Šurkus.

Patarėjas įsitikinęs, kad prieš prezidentą rengiamas pasikėsinimas. G.Šurkus spėliojo, kad neva netikėtas aviacinis gedimas yra vienas realiausių būdų kėsintis į R.Pakso gyvybę.

G.Šurkus tikina jau seniai įspėjęs R.Paksą, kad šiam gali grėsti pavojus.

Patarėjas užsiminė apie kelis mįslingus sutapimus, bet smulkmenų nepasakojo.

„Lietuvos rytas“ pasidomėjo, ar pomėgiu skraidyti sportiniais lėktuvais garsėjančiam R.Paksui iš tiesų gresia pavojus.

Lėktuvai – patikimose rankose

„Skraidžiau, kai buvau sostinės meras, skraidžiau, kai buvau premjeras.

Skraidysiu ir būdamas prezidentas“, – po pergalės rinkimuose pareiškė R.Paksas.

Tapęs šalies vadovu, jis iš tiesų neatsisakė šio savo pomėgio: skraidė pats ir kitus skraidino. Ar šie skrydžiai buvo saugūs?

Vilniaus Dariaus ir Girėno aviacijos eskadrilės vadas Robertas Mažylis tuo neabejoja: „Visi lėktuvai yra techniškai tvarkingi, jokių pretenzijų niekada nebuvo reikšta.

Prieš kiekvieną skrydį lėktuvas yra tikrinamas, orlaivį apžiūri ir technikas, ir lakūnas, pasirašoma žurnaluose“.

Lėktuvus, kuriais skraido prezidentas, prižiūri Krašto apsaugos savanoriškų pajėgų mechanikai.

R.Mažylis garantavo, kad kvalifikuoti ir patikimi specialistai kasdien prižiūri lėktuvus.

Į Kyviškėse esančio dalinio teritoriją ar juolab lėktuvų angarą niekuomet nepatenka jokie pašaliniai asmenys.

Vadas pats sėda į kabiną

Jei lėktuvu rengiasi skristi prezidentas ar kitas itin svarbus asmuo, prieš pat skrydį R.Mažylis asmeniškai arba kuris nors jo kolega tą orlaivį išmėgina.

Eskadrilės vadas pats išbandė lėktuvą Jak-52 ir tąsyk, kai praėjusį rudenį prie vairalazdės rengėsi sėstis R.Paksas.

Šalies vadovas vykdė pažadą paskraidinti aktorių Remigijų Vilkaitį, vaidinantį R.Paksą „Dviračio žynių“ laidoje.

Gerai skrenda ir senienos

Dariaus ir Girėno aviacijos eskadrilėje naudojami keturių tipų lėktuvai – Jak-52, Jak-18T, „Vilga“ ir An-2. Kai kurie orlaiviai yra labai seni – gaminti 1950 metais. R.Mažylis garantavo, kad šie lėktuvai tikrai skraidys dar pusšimtį metų. „Aviacijoje nėra taip, kad jeigu lėktuvas pagamintas vakar, jo nebereikia prižiūrėti“, – kalbėjo eskadrilės vadas.

R.Mažylio teigimu, rimtesnis orlaivio remontas yra patikimas tiktai specializuotoms įmonėms, dažniausiai Prienuose įsikūrusiai bendrovei „Termikas“.

Šie lėktuvai dažniausiai naudojami skraidinti arba desantuoti karius, gabenti krovinius, vykdyti žvalgybą pasienyje, stebėti įvairius objektus.

Orlaivių meistrai – nekalbūs

Už lėktuvų, kuriuos kartais pilotuoja ir R.Paksas, priežiūrą atsakingi aviamechanikai nemato reikalo teisintis dėl G.Šurkaus pareiškimų.

Tą dieną, kai apsilankėme Kyviškėse, apspitę vieną lėktuvą, vyrai tvarkė jo variklį.

Paklausti, ar slegia ant jų mesti įtarimų šešėliai, Vilniaus Dariaus ir Girėno aviacijos eskadrilės lėktuvų meistrai tik numojo ranka.

Įvykius, po kurių orlaivius tenka remontuoti, aviatoriai vadina avarijomis. Jei per avariją žūva žmogus, tai laikoma katastrofa.

Incidentus ore, kai atsiranda tam tikrų nesklandumų, bet nenukenčia nei technika, nei lakūnai, įprasta vadinti aviaciniu incidentu.

Skrydis su nuotykiais

Aviacinis incidentas, kurį galbūt turėjo galvoje G.Šurkus, kalbėdamas apie sąmokslą prieš šalies prezidentą, – R.Pakso skrydis su ES komisaru Gunteriu Verheugenu lėktuvu Jak-52 šiemet balandžio mėnesį.

Pakilus beveik į kilometro aukštį, virš G.Verheugeno galvos staiga atsidarė liukas.

„Tačiau komisaras labai vyriškai ir tiksliai susitvarkė su jį ištikusia staigmena. Matyt, jis netyčia koja paspaudė pedalą ir todėl liukas netikėtai atsidarė“, – jau nusileidus pakomentavo ore ištikusią staigmeną R.Paksas.

Nerado piktadarystės pėdsakų

Po šio paskraidymo teko remontuoti lėktuvą. Speciali komisija aiškinosi, kas atsitiko Jak-52.Ekspertai nerado jokių įrodymų, kad kas nors tyčia norėjo sugadinti lėktuvą.

Komisijos išvadoje tvirtinama, kad orlaiviui teko priverstinai leistis dėl vadinamojo variklio hidraulinio smūgio.

„Tai kažkas panašaus į tai, kai „užkala“ automobilio variklis“, – aiškino aviacijos eskadrilės vadas R.Mažylis.

Hidraulinis smūgis variklį ištinka tada, kai cilindruose prisikaupia per daug tepalo ir į tą tepalą atsitrenkia stūmokliai. Dėl to per milimetrą sulinksta variklio švaistiklis.

Norint tai pastebėti, reikia prieš kiekvieną skrydį ardyti variklį.

Anot eskadrilės vado, hidraulinis smūgis variklyje gali įvykti ir dar gamykloje, ir jau lėktuvą eksploatuojant.

Lėktuvai kartais genda

Kol R.Paksas dar nebuvo išrinktas prezidentu, jo pilotuojamus lėktuvus Jak-50 prižiūrėdavo aviamechanikas Konstantinas Šluinskis.

Jis atsimena vieną nedidelį incidentą per R.Pakso rinkimų vajų Šilutėje.

R.Paksui pakilus į orą, Liberalų demokratų partijos simbolika papuoštame Jak-50 buvo pastebėtas gedimas, todėl buvo nutarta lėktuvą nedelsiant nutupdyti. Avarija neįvyko.

Buvusį karišką K.Šluinskį stebina kalbos apie pasikėsinimą į R.Paksą: „Nieko čia tokio nėra ir negali būti. Lėktuvai – sudėtingi mechanizmai. Jie kartais genda“.

Pasak mechaniko, lėktuvams esant ore pilotas kreipia dėmesį net į smulkmenas.

Netgi dingęs radijo ryšys arba padidėjusi vibracija gali priversti lakūną priimti sprendimą nedelsiant tupdyti lėktuvą.

Jei skrydžio metu sustoja lėktuvo variklis, dar nereiškia, jog įvyko katastrofa.

„Aviatoriai visuomet stebi žemę, parenka aikšteles, kur visada ir bet kada gali nutūpti. Tokia yra lakūno prigimtis“, – kalbėjo K.Šluinskis.

&&& NAUJIENŲ NUOTRUPOS &&&

Ant garsios operos solistės Violetos Urmanavičiūtės, pasaulyje žinomos Urmanos pavarde, piršto žiba sužadėtuvių žiedas su mažais briliantais. Panašus puošia italų dainininko Alfredo Nigro pirštą.

Po įtemptų repeticijų ir koncertų 42 metų dainininkė geriausiai jaučiasi šalia savo keliolika metų jaunesnio draugo, su kuriuo dabar gyvena jos namuose Vokietijos mieste Miunchene.

Sparčiai karjeros laiptais kylantis operos solistas kaip niekas kitas supranta jos džiaugsmus ir rūpesčius.

„Mes draugaujame jau kiek ilgiau nei metai. Supratome, kad mūsų ryšys – didžiulė vertybė, reikia tik nuolat juo rūpintis ir puoselėti“, – prisipažino V.Urmanavičiūtė-Urmana.

Ir Violeta, ir Alfredo įsitikinę, jog kartu bus ilgai, nors konkrečių ateities planų ir neišduoda – bijo, kad garsiai išsakyti jie gali neišsipildyti.

Abu dainininkai iki šiol vengė kalbėti apie meilę – pora sutiko atskleisti savo jausmus tik „Lietuvos rytui“. Solistai ryžosi kartu pasirodyti ir scenoje – šiomis dienomis Violeta ir Alfredo koncertuos Vilniuje bei Šiauliuose.

&&&&&&&&&&&&&&&&&&&&&&&&&&&&

Vokietijos ambasadoriaus Lietuvoje Alexanderio von Romo žmona Gisela rezidencijoje sukūrė saldžią Kalėdų pasaką.

Šventinį stalą Vilniuje, Turniškėse, G.von Rom papuoš skanėstais, kuriuos ji pati pagamino.Savo virtuvėje ambasadoriaus žmona kepė cukrinius sausainius, maišė meduolių tešlą.

Meduolinis brolių Jakobo ir Wilhelmo Grimmų pasakos „Jonukas ir Grytutė“ namelis – švenčių stalo puošmena, sukurta

pagal vokiečių konditerijos tradicijas.

Vienas nuožmiausių žmonijos žudikų pagaliau sučiuptas. Praėjus 85 metams po pirmos gripo epidemijos, mokslininkams pavyko nustatyti, kad šios nelaimės kaltininkas – tam tikro potipio virusas A.

XX amžiuje virusas tris kartus puolė žmoniją – 1918, 1957 ir 1968 metais. Raupai sunaikinti, maras pasitraukė į atokias stepes, higienos įpročiai sutramdė cholerą, bet gripo virusas išliko gyvas iki šių dienų.

Pasaulio sveikatos organizacijos duomenimis, kasmet nuo gripo miršta 250-500 tūkstančių žmonių.Šiemet pasaulyje neįprastai anksti prasidėjęs gripas jau nusinešė žmonių gyvybių. Lapkričio mėnesį Didžiojoje Britanijoje nuo gripo mirė aštuoni vaikai, Airijoje – 18 mėnesių berniukas.Gripas jau siautėja Norvegijoje, Portugalijoje, Prancūzijoje, Škotijoje, Ispanijoje. JAV ligų kontrolės centro specialistai įspėjo gyventojus, kad šįmet gripas bus sunkesnis nei pernai.

Virusas jau palietė ir Lietuvą.

Pavojingą gripo epidemiją sukėlė virusas A, kuris nuolat keičiasi, tad prieš jį gali būti bejėgės visos iki šiol žinomos vakcinos.

Aštuoni Kalėdų Seneliai nusileido iš dangaus

Aušra Pilaitienė
„Lietuvos ryto" korespondentė

Net aštuoni Kalėdų Seneliai pas Klaipėdos vaikų globos namų „Smiltelė" auklėtinius nusileido parašiutais. Tokią šventinę dovaną vaikams pateikė uostamiesčio parašiutininkų klubas.

Į aikštelę šalia mokyklos popietę susirinkę vaikai ir auklėtojos žinojo tik tiek, kad čia jų laukia staigmena. Mažieji bandė jos ieškoti po krūmais ir už medžių.

Pamatę atskrendantį lėktuvą didesnieji nusprendė, kad pas juos atvyksta prezidentas Rolandas Paksas.

Vaikai ėmė mojuoti rankomis, kai pamatė padangėje vieną po kito besiskleidžiančius spalvingus parašiutus. Jie ėmė krykšti, kai atpažino su parašiutais besileidžiančius Kalėdų Senelius raudonais drabužiais.

Dėl stiproko vėjo tik du Seneliai pasiekė žemę aikštelėje šalia mokyklos. Kiti buvo priversti nutūpti šiek tiek toliau ir savo pasirodymu pribloškė daugiabučių gyventojus.Netrukus visi aštuoni Seneliai susirinko į „Smiltelės" vaikų namų salę.

Vaikai sėdo Seneliams – parašiutininkams ant kelių, glostė barzdas, rodė jiems savo programą ir gavo dovanų.

„Smiltelės" vaikų globos namuose šiuo metu gyvena 79 auklėtiniai, vyriausiasis yra vienuoliktokas, mažiausiai – 8 mėnesiai. Vaikai kalbėjo, kad tokios įspūdingos šventės dar nebuvo.

Kalėdų Senelių šuolis parašiutais – pirmasis Lietuvoje. Paprastai baigiantis metams parašiutininkų klubo nariai šoka su parašiutais įprastoje vietoje – Klaipėdos oro uosto teritorijoje. Šįkart jie nusprendė pradžiuginti likimo nuskriaustus vaikus.

Mančesterio žinios

Pasiekė liūdna žinia iš Chicagos (JAV), kad staiga mirė Justinas Šidlauskas spėjama kraujo išliejimu smegenyse. Laidotuvės buvo 2003 lapkričio 5d.

Justinas buvo vietos „Anglikonų klubo" pirmininkas, šaulių vadas, daug dirbo dėl Lietuvos nepriklausomybės. To klubo vice-pirmininkas Vladas Paliulionis irgi jau rimtas kandidatas į pasitraukimą amžinybėn.

Nėra sugebančių klubui vadovauti ir toliau veikti ir žinomas „Anglikonų klubas" turės užsidaryti. Šiam klubui priklausė lietuviai po karo atvykę į Angliją ir vėliau išemigravę į JAV.

Sekmadienį ryte, 2003 m. lapkričio 16d. savo namuose prižiūrima vyro mirė Marta Bylienė. Vėžys pakirto jos sveikatą ir toks buvo velionės noras.

Buvo tauri lietuvė, priklausė DBLS-gai ir buvo Man. Liet. Socialinio Klubo narė.
Liūdi vyras Vincas, sūnus Romas Prancūzijoje, sesuo Vokietijoje ir apylinkės lietuviai.

Palaidota šeimos kape Mostono kapinėse lapkričio 25d.

Jonas P

APMAUDI KLAIDA

"EL" Nr. 11 M.Barėnienės straipsnyje "Parduodami buvusieji Lietuvių namai Londone" padaryta apmaudi klaida: - sakinyje " nuo 1954 m. iki 1966 m." turi būti " nuo 1954 m. iki 1996 m.

Redaktorė

BOLTONAS

Kalėdų balius

H.Vaineikis.

Boltono lietuviai šių metų šventes atšventė visi kartu. Skyriaus pirmininkas H.Vaineikis, skyriaus lėšoms padedant, suorganizavo mažą autobusą (minicoach) ir vietiniai lietuviai, kiekvienas paimtas iš savo namų, nuvažiavo į Mančesterio lietuvių klubą dalyvauti energingos klubo sekretorės Onutės Visickaitės suorganizuotame švenčių baliuje. Klubas buvo labai gražiai išpuoštas Kalėdų šventėms, o Kalėdų eglutė gal būt buvo gražiausia visos šiaurės vakarų Anglijoje. Maistas dviejų anglų šefų paruoštas irgi buvo pirmos rūšies. Taigi vakaras praėjo labai smagiai – buvo skaniai pavalgyta ir maloniai pasivaišinta. Lietuvių klubas buvo pilnas žmonių ir gal reikėtų pastebėti apie svečius kalbant, kad Boltono lietuvių buvo daugiau negu vietinių. Mančesterio tautiečių. Po smagiai praleisto vakaro visi boltoniškiai grįžo namo ir kiekvienas buvo parvežtas iki savo namų durų.

Taigi švenčių vakaras Mančesterio lietuvių klube praėjo labai puikiai. Būtinai reikia paminėti labai energingą klubo sekretorę Onutę Visickaitę, kurios pastangos ir išpuoštos klubo patalpos ir suorganizuotas pats balius buvo labai aukštos klasės.

Dabar vėl pradėsime laukti tokių malonių susiėjimų atityje.

NOTTINGHAMAS

Katalikų Bendrijos veikla

Lapkričio 16 d. Lietuvių Katalikų Centre - Židinyje Lietuvos Marijonų Provinciolas, Marijonų Gimnazijos Marijampolėje Direktorius kun. dr. Vytautas Brilius, MIC laikė iškilmingas mišias už kun. Steponą Matulį, MIC. Kapinėse palaimintas laikinas kryželis, kol bus pastatytas paminklas. Kun. Vytautas Brilius pažymėjo, kad Marijonai pagal įstatus turi turėti kuklų paminklą, kaip ir kiti tikintieji inteligentai. Geriausiai tiktų juodas kryžius. Žadėjo prisiųsti iš Lietuvos užrašą ir atvykti pašventinti paminklą birželio 18 d. Taip pat Provinciolas žadėjo prašyti kun. Vaclovo Aliulio, MIC sutikimo jį paskirti nuolatiniam darbui į Židinį.

Didžiosios Britanijos Lietuvių Katalikų bendrija norėtų nuoširdžiausiai padėkoti visiems dalyvavusiems kun. Stepono Matulio laidotuvėse ir paaukojusiems paminklo statybai ir knygos leidybai.

Laidotuvių metu suaukota £240,
Derby skyrius £30,
Wolverhamptono skyrius £100,
Genute Ivanauskienė, Wolverhampton £20
Jonas Petkevičius, Wolverhampton £20
Janina Narbutienė, Wolverhampton £20
Peter Harvey, Wolverhampton £10
Genovaitė Kaminskas, Wolverhampton £20
Stanislovas Štarka, Shrewsbury £25
Anoniminė auka, London £100
Klemensas Tamošiūnas, London £20
Steponas Bronius Vaitkevičius, Peterborough £25
dr. Rūta ir Darius Furmonavičiai, Nottingham £20
p.Stirbienė, Derby £10
A.Tervydis, Halifax £30
D. Šovienė, Wales £15
Danielius Gintas, Nottingham £50
Nottinghamo skyrius paskyrė £200

Tad, viso suaukota: £975

Nuoširdžiausia padėka visiems aukojusiems.

Išlaidos: £25 laikinas kryželis

Paminklas gali kainuoti £1,250 ir dar pastatymas, raidžių iškalimas ir draudimas, tad kiekviena auka Katalikų Bendrijai yra labai vertinga.

Šv. Kūčių dieną gruodžio 24 d. šv. Mišios Nottinghamo Židinyje 4 pm, kaip įprasta. Taip pat bus laikomos Bernelių Mišios vidurnaktyje 11.30 pm. Šv. Kalėdų dieną 11.15 am - išpažintys nuo 10.15 am.

Kviečiame gausiai dalyvauti Nottinghamo ir apylinkių lietuvius.

Džiaugiamės ir dėkojame šauniems Londono lietuviams kunigams, kurie mūsų neapleidžia ir kas antrą šeštadienį mus lanko.

Dr. Darius Furmonavičius
DB Katalikų Bendrijos Sekretorius

Baltų Tarybos veikla

Aleksas Vilčinskas

Baltų Tarybos tikslai, apibrėžti 1992 metų įstatuose, yra:- padėti nepriklausomom Estijos, Latvijos ir Lietuvos valstybėm vystyti ekonominį, politinį, socialinį ir kultūrinį gyvenimą, stiprinti demokratines institucijas, ir ypač padėti kurti artimus ryšius tarp Pabaltijo šalių ir Suvienytos Karalystės. Baltų Taryba sudaro DBLS ir analoginių estų bei latvių organizacijų skiriami atstovai. Pajamos ateina iš tų pačių organizacijų mokomo metinio nario mokesčio.

Pagal savo ribotas išgales, Baltų Taryba veikia virš minėtų tikslų rėmuose. Šiuo metu pagrindinis dėmesys skiriamas gerinimui Pabaltijo šalių įvaizdžio šiame krašte. Mūsų tikslas parodyti britams, kad esame kultūringos, pažangios Europos tauta. Veikiame pasitarus su mūsų trijų šalių ambasadoriais.

2003 m. balandyje įvyko susitikimas su ambasadoriais JE p. Aurimu Taurantu, JE p. Janis Dripe ir JE Dr. Kaja Tael. Susitikimo tikslas buvo supažindintas ambasadorius su Baltų Tarybos nariais, mūsų veikla ir mūsų planais, ir išgirsti diplomatų komentarus bei pageidavimus. Tarp kitų reikalų sutikome rengti mokslinį simpoziumą Londono universitete stojimo į Europos Sąjunga (ES) išvakarėse. Vėliau susitarta su School of East European and Slavonic Sturies (SSEES) jų patalpose, 2004 balandžio 2d., turėti vienos dienos simpoziumą apie politinius, ekonominius ir švietimo klausimus, kurie gali iškilti po stojimo į ES. Kalbėtojai bus iš Pabaltijo šalių ir iš Britanijos. Įvykis finansuojamas bendrai Pabaltijo Užsienio Reikalų Ministerijų, Baltų Tarybos ir SSEES.

Kaip ir kas met, birželyje turėjome Trėmimų Minėjimo pamaldas, St.James's Piccadilly, Londone. Pamokslą skaitė lietuvių bičiulis Kanauninkas Dr. Michael Bourdeaux, Prezidento V.Adamkaus apdovanotas DLK Gedimino Ordinu, knygos "Lithuania – Land of Crosses" autorius, Baltų Tarybos garbės vice-prezidentas. Maldas pravedė pabaltiečių dvasiškiai, iš Švento Rašto skaitymus atliko Pabaltijo ambasadoriai, giedojo latvių choras, muzikinį veikalą išpildė Žilvinas Smalys. Į pamaldas atvyko Belgijos, Čekijos, Danijos, Suomijos ir Lenkijos ambasadoriai, taip pat Lembit Opik MP (estų kilmės britų parlamento atstovas, Baltų Tarybos garbės vice-prezidentas). Nežiūrint nepaprastų karščių, šventovė buvo beveik pilna.

2003 m. spalyje turėjome bendrą pasitarimą tarp Baltų Tarybos ir pabaltiečių sąjungų vadovų, t.y. DBLS ir analoginių estų bei latvių organizacijų. Dalyvavo DBLS CV pirmininkė Vida Gasperienė, lietuvių spaudą atstovavo Enrikas Gasperas. Pasidalinta informacija ir mintimis apie mūsų visuomeninių organizacijų veiklą ir problemas. Taip pat diskutuotos galimybės puoselėjimui bendros pabaltiečių veiklos lobizmą, protestuoti prieš gamtosaugai grėsmingus LUKoilo D-6 naftos gavybos planus šalia Neringos draustinio.

Metų bėgyje vyko susirašinėjimas su John Bowis MEP (Europos Parlamento nariu) apie Pabaltijos piliečių teises į nemokamą gydymą Britanijoje. Iki stojimo į Europos Sąjungą (ES), tokių teisių nėra, t.y. gydytojai bei ligoninės gali reikalauti užmokesčio. Po 2004 m. gegužės 1 d., Pabaltijo piliečiai turės tas pačias nemokomo gydymo teises, kaip ir visi kiti ES piliečiai gyvenantys Britanijoje.

2003 lapkričio 2 d. įvyko antrasis Jauno Pabaltiečių Talento koncertas, Guildhall School of Music and Drama (GSMD) salėje. Koncertą išpildė penki jauni pabaltiečiai studijuojantys garsiausiuose Londono muzikos seminarijose, jų tarpe Evelina Pužaitė, (pianistė iš Čiurlionio Aukštosios Muzikos Mokyklos ir Guildhaal School of Music) ir Diana Galvydytė (smuikininkė iš Čiurlionio Aukštosios Muzikos Mokyklos ir Royal College of Music). Visi atlikėjai profesinio lygio, beigę seminarijas savo kraštuose ir laimėje sunkiai duodamas stipendijas gilinti mokslus Britanijoje. Koncertą savo dalyvavimu parėmė visi trys ambasadoriai. Gaila, kad lietuvių klausytojų buvo nedaug – gal išsigando lietaus. Koncertas ruoštas kartu su GSMD vadovybe.

Šiuometinė Baltų Taryba pildo sekančio pobūdžio veiklą:

- Garsina pabaltiečių vardą bei sugebėjimus britų kultūriniuose ir akademiniuose sluoksniuose, per koncertą ir simpoziumą.
- Veda lobizmą, kaip britų ir Europos Sąjungos piliečiai, pvz. dėl LUKoil D-6 naftos telkinio rašėmelaiškus Europos Gamtosaugos Komisarei ir Europos Parlamento nariams.
- Primena visuomenei pabaltiečių kančias ir nuostolius per Sovietų ir Nacių okupacijas, Birželio Trėmimų minėjimuose.

Po mūsų kraštų stojimo į Europos Sąjungą reikės pergalvoti veiklą, tačiau visuomet atsiras darbų Baltų Tarybai, šalia ambasadų (kurios pirmiausia užsiima diplomatiniais ir prekybiniais reikalais) ir visuomeninių organizacijų (kurios gal ateityje kreips pagrindinį dėmesį į didėjančių pabaltiečių bendruomenių socialinę veiklą).

Minint Lietuvos Nepriklausomybę DBLS ruošia pasimatymą/koncertą su:

Alvydu Jegelevičium

kompozitorius/dainininkas

Londone, Bishopsgate Instituto Didžiojoje salėje, E2
Artimiausia požeminė stotis - LIVERPOOL STREET STATION.

2004 m. vasario mėn. 15 d. (sekmadienį) 14.30 val.

Programoje dalyvaus Londono „Rasos" jaunimo ansamblis

Bilietai £10.00

Tylioji meilė tikresnė .....

Visi karai ėjo per Lietuvą ir tik moralė, tautiškumas, širdyje rusenanti Tėvynės meilė nulėmė, kad mes, lietuviai, išlikome lietuviais.

Alvydas Jegelevičius

Alvydas Jegelevičius gimė 1949m. Alytuje. Išsilavinimas: Alytaus 1-oji vidurinė mokykla, Alytaus muzikos mokykla, Vilniaus J. Tallat-Kelpšos aukštesnioji muzikos mokykla, Lietuvos muzikos akademija.
Karjera: Alytaus roko grupes ,Aisčiai lyderis, instrumentinio-vokalinio ansamblio ,Estradinės melodijos solistas, instrumentinio-vokalinio ansamblio ,Vilniaus aidai vadovas, kūrėjas profesionalas, Lietuvos kompozitorių sąjungos narys.
Kūrybos kraitis: apie 200 dainų, muzika teatro spektakliams, kino filmams, instrumentiniai, džiazo kūriniai.
Šeimyninė padėtis: vedęs, keturių sūnų – Jono, Juliaus, Gražvydo, Sauliaus tėvas.

Premijos, konkursai, koncertai, festivaliai:

Pirma premija dainų apie Vilnių konkurse ,Vilniaus miestui (E.Mezginaitė)
Antra premija dainų apie Vilnių konkurse ,Prie Vilnelės (J. Mačiukevičius)
Antra premija už dainą LRT 70-čiui ,Pasaulio pradžia (A. Antanavičius)
Pirma premija (Liet. Kultūros m-ja) už geriausią muziką vaikiškam spektakliui V. Palčinskaitės ,Spyruoklinis kareivėlis
Lietuvos kompozitorių sąjungos prizas už dainas ,Vilniaus bokštams
Antra premija instrumentinių pjesių konkurse LRT lengvosios muzikos orkestrui
LRT konkurso ,Dainuoju Motinai – Tėvynei prizai už dainas.

Autorinis koncertas per LRT ,Populiarios A. Jegelevičiaus dainos
Autorinis 50-čio koncertas ,Karolinoje per LRT
Autoriniai koncertai Vokietijoje, Vasario 16-osios lietuvių gimnazijoje Hütenfelde, Lenkijoje – Punske, Baltstogėje, Vroclave.
Lietuvių atlikėjai: ,Žvaigždžių kvartetas,Armonika, daug A. Jegelevičiaus dainų dainavo užsienio lietuviams JAV Kanadoje, Australijoje.
Tarptautiniai festivaliai, konkursai, koncertai: Rusijos TV dainų festivalis, ,UNISEF' festivalis – koncertas pasaulio vaikams Belgijoje. Estradinės dainos atlikėjų konkursą Bulgarijoje, pop dainų festivalis Lenkijoje, Festivalis Kuboje, jaunųjų atlikėjų konkursas Makedonijoje.

Alvydas Jegelevičius taip pat koncertuos lietuviams Nottinghame šeštadienį, vasario 21 d. 16.00 val. Latvių klube 2 Standhill Road, Carlton ir Mančesterio lietuviams sekmadienį vasario 22 d. Mančesterio lietuvių socialiniame klube 14.30 val. 121 Middleton Road, Crumpsall.

Maloniai kviečiame visus atvykti ir pasiklausyti gražių lietuviškų dainų.

A+A Aleksandras Gravas

Š.m. rugsėjo 25 d. mirė Aleksandras Gravas. Metus gydėsi savo namuose, nes visiškai sugedo abu inkstai ir gydėsi su Dajalisis. Jį prižiūrėjo P.O.Pukai, nes gyveno vienas savo namuose. Neturėjo jokios giminės Anglijoje. Žmona Lyda mirė prieš 20 metų.

A+A Aleksandras Gravas gimė 1918 metais, gruodžio 25 d. Kaune, stalio šeimoje. Baigė gimnaziją Kaune ir įstojo į Kauno Didž. Vytauto universitetą. Jo Aleksandras nebaigė nes, užėjus karui, išvyko į Vokietiją. Karui pasibaigus, kaip ir dauguma mūsų, atvyko į Angliją, sukūrė šeimą su Lyda Juškaite.

Aleksandras, pašlijus sveikatai, gyveno savo namuose prižiūrimas P.O.Pukų. Jam mirus Gloucestery gyvenantys Pukai pranešė apie brolio mirtį sesutei Irenai., kuri atvyko iš Lietuvos su dukra Daiva ir sūnum Kęstučiu.

Aleksandras kelis metus buvo DBLS skyriaus pirmininkas, o 1969 metais atsisakė šių pareigų ir buvo išrinktas skyriaus sekretoriumi, kuriuo dirbo iki mirties.

Buvo laibai tikintis katalikas. Glousterio Šv.Petro bažnyčioje anglų katalikų kunigas atnašavo gedulingas mišias spalio 2 d. Po pamaldų Aleksandras buvo palydėtas į Coney Hill kapines ir palaidotas prie žmonos Lydos. Paskutinį atsisveikinimo žodį pasakė skyriaus pirmininkė M.Galvinauskienė.

Po laidotuvių visi buvo pakviesti ant arbatos ir sumuštinių į M.Galvinauskienės namus.

Aleksandrai ilsėkis ramybėje, tebūna tau lengva Glosterio žemelė.

DBLS skyriaus pirmininkė
Marytė Gelvinauskienė

A+A Jonas Dunauskas

Sulaukęs 84 metų amžiaus, ilgai sirgęs, mirė 2003 metais spalio 12d. Welley ligoninėje, Wigam, Lancashire.. Palaidotas spalio 29 d. 2003 metais HOWE BRIDGE CEMETERY Athuerton, Mančesteryje.

J.Dunauskas buvo garbingas DBLS narys ir veiklos rėmėjas. Buvo Mančesterio Lietuvių klubo narys, "Europos Lietuvio" ilgametis prenumeratorius. 33 metus išdirbęs Bickershaw anglies kasykloje darbe buvo pagerbtas su pažymėjimu dėl gerai atlikto darbo anglies kasyklų pramonėje.

Ilsėkis ramybėje Jonai.

Tavo draugai lietuviai, Leigh apylinkė

KVIETIMAS STOTI Į BRITŲ-LIETUVIŲ DRAUGIJĄ

Britų-Lietuvių Draugija (British-Lithuanian Society, B-LS) įkurta 1994 m vasario 16 d, Londone. Jos siekiai yra ugdyti ekonominių, kultūrinių, švietimo ir kitokių ryšių vystymą tarp Suvienytos Karalystės ir Lietuvos. Garbės Prezidentas yra Sir Malcom Rifkind KCMG QC, buvęs Britanijos ministras. Dabartinis Draugijos pirmininkas yra Michael J Peart CMG LVO, pirmas Britanijos Ambasadorius Vilniuje po nepriklausomybės atgavimo.

B-LS rengia visokius renginius, pavydžiui: paskaitas, knygų pristatymus, koncertus, iškylas, pobūvius. Paskaitos dažniausia vyksta Lietuvos Ambasadoje, Londone. Po paskaitų būna bendravimas prie vaisių su lietuvišku alum ir nelietuvišku vynu. Tai puiki proga susitikti su tautiečiais ir su kitataučiais, kurie domisi Lietuva.

Metinis nario mokestis tik £12 (studentams £6). Už nario mokestį gausite pranešimus apie visus B-LS renginius, ir žurnalą "Tiltas" (anglų kalba). Už vaišes tenka susimokėti atskirai (normaliai £7, studentams £3.50).

Kviečiame stoti į Britų-Lietuvių Draugiją, įdomiai praleisti laisvalaikį, ir palaikyti Draugijos siekius. Nario anketas galima gauti iš:
Secretary of the British-Lithuanian Society
Lithuanian Embassy
84 Gloucester Place
London W1U 6AU
blssecretary@hotmail.com

Mančesterio Bendruomenė

Lietuviai gyvenantys Anglijos šiaurės rytuose Mančesterio apylinkėje per dešimtmečius išsisklaidė. Kai po karo atvykę įsikūrė prie darboviečių ir senų lietuvių jie sudarė ne vieną bendruomenę. Darbo sąlygoms pasikeičiant, vaikams išsikraustant į priemiesčius, seniems išeinant į pensiją bei amžinybę, išretino tuos branduolius. Ne visi palaikė ryšius, kai kurie ėjo savo keliu.

Dabar yra norinčių vėl susitikti su tėvynainiais, yra ir naujai atvykusių, kurie girdėjo apie senus lietuvius ir nori su jais susitikti. Tikėtasi, kad greitai bus nauja banga iš Lietuvos. Todėl yra pats laikas pakartoti Mančesterio lietuvių koordinates.

St Chad's bažnyčia

BAŽNYČIA

Katalikų Šventos mišios aukojamos kas mėnesį paskutinį sekmadienį anglų Saint Chad's bažnyčioje. Ji yra Cheetham Hill Road apie pusė kilometro nuo Arenos ir Victoria geležinkelio stoties.

Po mišių dalyviai susirenka klube pietums.

Mančesterio Lietuvių Klubas

KLUBAS

Mančesterio Lietuvių klubas yra apie dvi mylios į šiaurę nuo bažnyčios, 121 Middleton Road, Crumpsall. Jis atidaras savaitgaliais.

Autobusai: 59, kiek toliau 135

Metro: Bowker Vale

KAPINĖS

Mūsiškiai ilsisi įvairiose kapinėse, o didžiausias bendras kapas yra Saint Joseph's Cemetery, Moston Lane, Moston. Šiose kapinėse yra du paminklai, pastatyti vienas prieš kitą tik juos skiria takas.

O jei kas atvyktų, prašome prabilti, kad esąs lietuvis bei telefono numerį palikti.

Autobusas: 77, 81

J.Podvoiskis

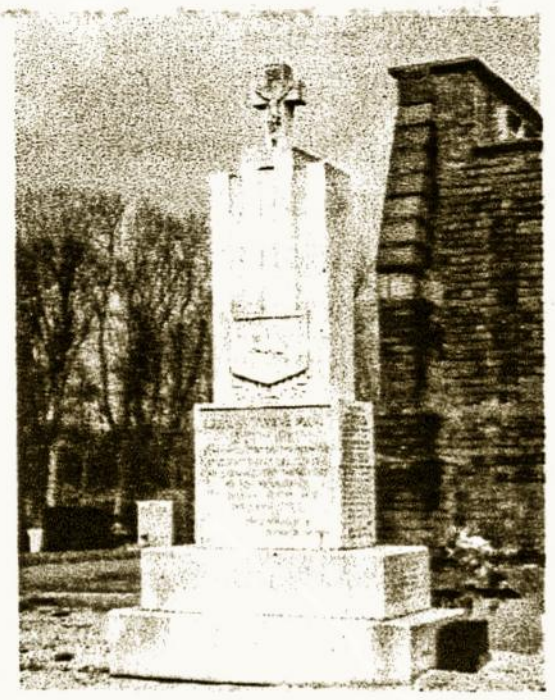

Pirmas Manč. lietuvių paminklas

Antras Manč. lietuvių paminklas

Pas Karaliaučiaus krašto lietuvius

(pabaiga)

Artėjant prie Karaliaučiaus keliai gerėjo, bet vis dėlto miestą pasiekėm kiek pavėluotai. Mus apgyvendino labai gražiame ir moderniai įrengtame viešbutyje, kuris priklauso Lietuvoje žinomai Lukoil bendruomenei.

Sakoma, kad tai yra gražiausias viešbutis Kaliningrado srityje už tokia patogią nakvynę esame dėkingi pirmininkui A.Muliuoliui. Ten mus pasitiko būrys vietinių lietuvių ir folkloro ansamblio "Penke Vaikee" vyrai. Susipažinom, ir pailsėję po kelionės buvom pakviesti į gražiai paruoštą vakarienę. Joje dalyvavo ir Kaliningrado srities Autonomijos atstovai, Liudviko Rezos kultūros draugijos nariai ir kiti svečiai... Pradžiai pasidalinom sveikinimais, o po vaišių sekė meninė dalis, kurią atliko "Penke Vaikee" ansamblis. Po to sekė kiti pasirodymai, muzika ir šokiai. Manau, kad visi ekskursijos dalyviai buvo maloniai nustebinti kaliningradiečių priėmimu ir globa.

Sekančią dieną pradėjome savo kelionės antrąją dalį su posėdžiu Lietuvos Respublikos Generaliniame konsule. Šalia mūsų ekskursijos atstovų, šiame posėdyje dalyvavo Kaliningrado srities administracinio komiteto atstovė Olga Dubovaja, Užsienio reikalų ministerijos Kaliningrado srities vyresnioji referentė Liudmila Klimenkova, Liudviko Rezos draugijos pirmininkė mokytoja Rūta Leonova, Kaliningrado srities lietuvių jaunimo sąjungos pirmininkas M.Čajauskas ir Lietuvių Autonomijos atstovai, viso virš 20 dalyvių. Posėdis buvo skirtas susipažinimui su lietuvių veikla šiame krašte, su veiklos sąlygomis ir siekiais. Pagrindinius pranešimus padarė Autonomijos vice-pirmininkas E.Čajauskas ir Departamento atstovas A.Kairys. Pasikeista nuomonėmis dėl bendravimo su Lietuvos institucijomis, su Pasaulio lietuvių bendruomene ir su Kaliningrado srities administracija. Ypač buvo malonu išgirsti administracijos palankius ir draugiškus pasisakymus. Reikia tikėti, kad šie pasitarimai bus naudingi ateičiai.

Po to sekė ekskursija po miestą ir ~~tarkymasis~~ Kaliningrado licėjaus lietuviškose klasėse, kur buvo įdomu matyti kaip yra mokomi lietuvių kalbos ir rusų tėvų vaikai. Čia darbuojasi mokytoja Nelė Makukina. Kaliningrado vidurinės mokyklos patalpose lietuvių kalbos mokosi virš 100 moksleivių. Čia mes buvom sutikti su duona ir druska ir buvo suruoštas koncertas, kuriame dalyvavo vaikų ansamblis "Gintarėlis". Jo vadovas Algirdas Karmilavičius vadovauja ir moterų ansambliui "Gabija", o taip pat ir vyrų "Penke Vaikee" grupei. Tai yra gražus lietuviškos bendruomenės veikėjo pavyzdys vertas paramos ir pagyrimo. Po koncerto turėjome progą susitikti su licėjaus direktoriumi p.Koberiu. Jis savo žodyje pareiškė pritarimą lietuviškos kultūros plėtojimui, sveikino mus atvykusius iš Lietuvos ir pakvietė prie pietų stalo.

Po pietų, atsisveikinę su mokykla, jos mokytojais ir bendruomenės vadovais, dar turėjome laiko pasižvalgyti po miestą. Mieste matėme praėjusio karo padarytą žalą, kada Britų bombonešiai sunaikino visą miesto centrą, neliko nei pilies, nei kitų istorinių prieškarinių pastatų, o ir tie, kurie liko yra apleisti ir griūva. Iš kitos pusės Sovietų statyba savo stiliumi ir pasigailėtina padėtimi teikia liūdną vaizdą ir matosi, kad nebuvo bandyta miestą atstatyti ar pagražinti. Kas matosi ir kituose Karaliaučiaus krašto miestuose ir kaimuose.

Kaliningradą palikome gerokai po pietų. Keliavome, jau geresniais keliais, link Ragainės (Nemanas) ir Tilžės (Sovieckas). Čia Mažoji Lietuva ir artinomės prie Lietuvos sienos. Važiuojant mūsų palydovas, kraštotyrininkas Benjaminas Kondratas pateikė eilę įdomių žinių apie šio krašto praeitį, apie žymius žmones ir vietoves.

Ragainę pasiekėm temstant. Mus pasitiko vietos veikėjai. Drauge su pirm. Jonu Glinskiu aplankėm Ragainės 2- osios mokyklos lietuviškas klases, kur šalia lietuvių kalbos jaunimas mokosi lietuviškų dainų, muzikos ir šokių. Kai kurie mokytojai čia atvyksta iš Pagėgių (Lietuva). Santykiai su šios rusų mokyklos vadovybe yra geri, bet pagrindinę paramą mokslui teikia Tautinių mažumų Departamentas iš Vilniaus. Ryšiai palaikomi ir su Mažvydo fondu JAV-ose. Turėjome progą apžiūrėti ir bažnyčią, kurioje dirbo pirmosios lietuviškos knygos autorius Mažvydas. Sovietmečio laikais bažnyčia buvo paversta į butus, dabar ji labai apleista ir neprižiūrima. Lietuviai, šio pastato apačioje turi dvi patalpas, vienoje įrengta koplytėlė, kitoje biblioteka. Matosi, kad lietuviai bando tas dvi patalpas padoriai išlaikyti, bet pastatas jau labai blogam stovyje, kad be didesnio remonto ir paramos ką nors geresnio atsiekti būtų neįmanoma. Dar blogesnėje padėtyje yra Ragainės pilis. Vietomis griūva, kaip ir pats miestas, labai apleistas ir liūdnas.

Atsisveikinę su Ragainės lietuviais keliavome paskutinę sustojimo vietą – Tilžę. Čia susitikome su Lietuvos Respublikos konsulato darbuotojais, Vyḍūno ir "Birutės" draugijų nariais, 2-osios vidurinės mokyklos lietuviškų klasių mokytojais ir šių apylinkių bendruomenės pirmininku Teodoriu Budriumi. Susitikimas ir priėmimas įvyko įspūdingai atremontuotame konsulato pastate, kuriame seniau buvo klebonija. Šį pastatą Lietuvos vyriausybė nupirko iš parapijos,

Lietuviško maisto ir produktų parduotuvės Londone

Parduotuvės pavadinimas:

Slaviansky Bazar	63-67 Felstead street, Oslo House, Hackney Wick. Tel: 02089858987 Darbo laikas: I – V 10-19 VII 10-17 Duona, alus, dešros, lašiniai, žuvis, krienai, bankuchenai, uogienė, ledai, saulėgrąžos, rauginti kopūstai ir t.t. *Pirkėjų nuomonės:* Neabejotinai daugelis lietuviškais/rusiškais produktais prekiaujančių parduotuvių prekes įsigyja būtent iš čia. Atvykus pirmą kartą reiks užsiregistruoti. Nebijokite, kodėl to reikia paaiškinta ant parduotuves durų. Kainos visai neblogos.
Dacha	34 Aykmer Parade, Aylmer Road (A1), London N2 Tel: 07957140183 Sustojimas East Finchley *Pirkėjų nuomonės:* Dar geresnė parduotuvė nei pagrindinis Slaviansky Bazar filialas.
Kaunas	672 Romford Road, Manor Park, London E12 5AJ, tel: 020 8591 9928

o už gautas lėšas šalia stovintį Kristaus Prisikėlimo bažnyčia buvo pagrindinai atremontuota ir sumoderninta. Prie bažnyčios veikia lituanistinė mokykla, erdvūs kambariai ir turtinga biblioteka teikia geras sąlygas jaunimo auklėjimui. Mokyklai vadovauja lietuvės – vienuolės. Atrodo, kad Konsulatas, bažnyčia ir parapija teikia gerą pradžią didesniam lietuviškas centrui augti.

Tuo mūsų kelionė ir baigėsi. Beliko kaip nors pervažiuoti per sieną, per Nemuną ir dar šią naktį pasiekti Vilnių. Tų dviejų dienų kelionė nebuvo trumpa, bet buvo įdomi ir naudinga.

Įdomi ta prasme, kad teko pamatyti Mažosios Lietuvos, Donelaičio, Vydūno ir Mažvydo kraštą, susitikti su lietuviais, kurie, kaip ir mes praeity, planuoja ir dirba lietuvybės išlaikymo darbą svetimųjų valdomame krašte. Tie patys vargai ir problemos, tie patys tikslai – išlaikyti savo jaunimą lietuvišku, neprarasti savo kultūros ir papročių, neprarasti savo tikėjimo. Naudinga, nes tokie apsilankymai tvirtina išeivių ryšius su savo kraštu ir ugdo bendravimą veikėjų tarpe. Ši kelionė buvo vienas iš daugelio darbų, kuriuos atlieka Tautinių mažumų ir išeivijos Departamentas. Jo delegacija vyko į Karaliaučiaus kraštą ne su tuščiomis rankomis: visose aplankytose vietovėse buvo paliekama pundai knygų, vadovėlių, sąsiuvinių ir kitų reikmenų mokykloms ir darželiams. Taip pat ir kuklios dovanėlės vadovams ir veikėjams reiškė padėką ir darbų įvertinimą.

Iš kitos pusės vietinių organizacijų suruošti priėmimai, koncertai, posėdžiai ir diskusijos, tai bendravimas, kuris tvirtina ryšius ir teikia jėgų ir vilties ateičiai.

Jaras Alkis

Atsakymas į pono S.Kasparo "Laiškas atšaukti savo neteisingą deklaraciją laikraštyje "EL" nr. 11

Manau, kad "EL" nėra paskalų arba sąskaitų suvedimo vieta. Bausti, teisti reikėjo p. J.Alkį tada, kada dar jis buvo DBLS veikloje.

Tada reikėjo su konkrečiais faktais kreiptis ir į DBLS vadovus, ir į visuomenę. Nesupratote, nematėte jo veiklos tada?

Redaktorė nėra atsakinga už kieno nors poelgius ar darbą. Ką veikia ar ką veiks vienas ar kitas buvęs DBLS narys po mėnesio ar metų negali nusakyti. Tai laisvas bet kurio žmogaus pasirinkimas.O kaltinti redaktorių už žmogaus pasirinkimą kaip jam gyventi tai tiesiog nepaaiškinamas kaltintojo elgesys!!!

"EL" redaktorė
Ilma Švalkienė

ALp(LKA) 2787
2003, Nr. 12

EUROPOS LIETUVIS - EUROPE'S LITHUANIAN - N

Published by Lithuanian Association in Gt.Britain and Lithuanian House Ltd.: Lietuvių Sodyba, H Hill, Nr.Bordon, Hants GU35 8TE. Prenumeratos kaina: D.Britanijoje - £15.00, Europoje - £20.00 oro paštu,, visur kitur £20.00 paprastu paštu. Skelbimų kaina - 10.00 sv. už vieną skilties colį arba iš anksto susitarus su administracija. ***Administracija: Lietuvių Sodyba, Headley Park , Picketts Hill, Nr.Bordon, Hants GU35 8TE. Tel.: 01420 472810. Čekius išrašyti: "DBLS Europos Lietuvis".*** *Redaktorė: Ilma Švalkienė 3 Regent Court, 31Green Street, Willingham, Cambs CB4 5JA England. Tel.01954202471. E-mail:* ilma_svalkus@hotmail.com. *Redakcija rankraščius taiso ir trumpina savo nuožiūra. Nepanaudoti rankraščiai grąžinami tik susitarus. Atspausdinti straipsniai išreiškia autorių, ne redakcijos, ar leidėjų nuomonę. Už įdėtų skelbimų turinį nei leidėjai, nei redakcija neatsako.*

ĮVYKIŲ KALENDORIUS

2003-XII-12

Data ir laikas	Įvykis	Vieta
Šeštadienį 2003 gruodžio 20 19.30	*Aktorių trio - dainuojanti poezija* Rengia Parapija	Šv Kazimiero Bažnyčia The Oval Hackney Road London E2 (bilietai £15, iš kurių £5 bažnyčios remonto fondui)
Trečiadienį 2003 gruodžio 24 11.00	Kūčių dienos Šv Mišios	Šv Kazimiero Bažnyčia
Trečiadienį 2003 gruodžio 24 18.00	Kūčių vakaro Šv Mišios	Šv Kazimiero Bažnyčia
Trečiadienį 2003 gruodžio 24 22.00	Bernelių Šv Mišios	Šv Kazimiero Bažnyčia
Ketvirtadienį 2003 gruodžio 25 11.00	Kalėdų Dienos Šv Mišios	Šv Kazimiero Bažnyčia
Ketvirtadienį 2003 gruodžio 25 13.00	Vaikų Šv Mišios	Šv Kazimiero Bažnyčia
Ketvirtadienį 2003 gruodžio 18.00	Vakaro Šv Mišios	Šv Kazimiero Bažnyčia
Sekmadienį 2004 sausio 18 12.00	*Didž Britanijos Lietuvių Sąjungos (DBLS) susirinkimas paaiškinti DBLS steigėjų tikslus* Rengia DBLS Pirmasis Skyrius	Šv Kazimiero Bažnyčia The Oval Hackney Road London E2
Sekmadienį 2004 sausio 25 12.00	*Viešas susirinkimas: Lietuviai Didž Britanijoje po stojimo į ES 2004 V 1* Rengia LR Ambasada ir Parapija	Šv Kazimiero Bažnyčia The Oval Hackney Road London E2

PAMALDOS

Londone Lietuvių šv.Kazimiero bažnyčia
21 The Oval, E2 9DT (rytinėje miesto dalyje, prie Hackney Road) tel.:020 7739 8735.
E-mail: london@ptverijonas.freeserve.co.uk
Pamaldos sekmadieniais:
9 val.angliškai.
11.00 val. tik lietuviškai
18.00 jaunimo šv.Mišios
Darbo dienomis ir šeštadieniais šv.Mišios 19 val.
Šv.Kazimiero bažnyčia pasiekiama autobusais 26, 48, 55, 253, D6.
Artimiausia požeminė stotis - Bethnal Green - Central line.

Nottinghame - Židinyje
16 Hound Road, West Bridgford, Nottingham NG2 6AH,
tel. 0115 9821892.
Pamaldos kiekvieną antrą šeštadienį 16.00 val.

Mančesteryje kiekvieno mėnesio paskutinį sekmadienį, 12.30 val.

Po pamaldų bus galima pasivaišinti lietuviškais patiekalais. Lietuviški pietūs klube parduodami už £1.50

Bradforde kiekvieno mėnesio pirmą sekmadienį, 12.30 val.

Headley Park "Sodyba" jau turi savo internetinį puslapį:
www.headleypark.co.uk
Mielai prašome apsilankyti šiuose puslapiuose, sužinoti kas vyksta, kokios skelbiamos nuolaidos šiuo laiku.