Lietuvos nacionalinė
M.Mažvydo biblioteka

Europos LIETUVIS

Mėnesinis leidinys, leidžiamas nuo 1947.7.25 2005 m. liepa Nr.7 (2570)

LIETUVOS RESPUBLIKOS UŽSIENIO REIKALŲ MINISTERIJA J.TUMO-VAIŽGANTO G. 2, LT-01511 VILNIUS. tel.(370-5) 2362454, 2362455;
faks.(370-5) 2621657, e.p. media@urm.lt

INFORMACIJOS IR VIEŠŲJŲ RYŠIŲ DEPARTAMENTAS

PRANEŠIMAS SPAUDAI 2005-07-07

LIETUVA SMERKIA TERORISTINIUS IŠPUOLIUS LONDONE IR REIŠKIA SOLIDARUMĄ SU JUNGTINE KARALYSTE

Lietuva smerkia įžūlius teroristinius išpuolius Londone ir reiškia solidarumą su Jungtine Karalyste, nukentėjusiais ir jų šeimomis.

Praėjusių metų kovo 25 dieną Europos Sąjungos valstybių vadovai paskelbė Deklaraciją dėl solidarumo prieš terorizmą, kurioje šalys įsipareigojo padėti viena kitai tiek užkertant kelią teroristinėms atakoms, tiek likviduojant išpuolių padarinius.

Išpuoliai Londone mums dar kartą primena apie Europos šalims keliamą teroristų pavojų ir būtinybę bendromis pastangomis kovoti su juo. Po Rugsėjo 11-sios įvykių JAV Europos Sąjunga ir NATO ėmėsi priemonių prieš tarptautinį terorizmą, kurios buvo sustiprintos po išpuolių Madride praėjusių metų kovo 11 dieną.

Įvykiai Londone rodo, kad reikia telkti pasaulio bendruomenę numatytoms kovos prieš terorizmą priemonėms įgyvendinti.

Jungtinė Karalystė, pradėdama pirmininkavimą Europos Sąjungai, pateikė iniciatyvų ir kovos su terorizmu srityje. Lietuva patvirtina savo, kaip atsakingos ir solidarios ES ir NATO narės, tarptautinius įsipareigojimus prisidėti prie bendrų pastangų pažaboti tarptautinį terorizmą.

LR URM Informacijos ir viešųjų ryšių departamentas,

Spaudos ir viešųjų ryšių skyrius

Sprogimai Londone

Per sprogimus Londone ketvirtadienį nesunkiai nukentėjo viena latvė. Moteris jau paleista iš ligoninės.
Pasak Lietuvos ambasadoriaus Didžiojoje Britanijoje Aurimo Tauranto, ambasada nuolat palaiko ryšį su specialiosiomis tarnybomis, o pranešimų apie nukentėjusius lietuvius kol kas nėra.
Lietuvių Sąjungos Londono Pirmo skyriaus pirmininkė Ona Dobrovolskienė visą dieną gavo skambučių iš bendruomenės, tačiau liūdnos žinutės negavo.
"Ačiū Dievui, mūsų žmonių nenukentėjo per tuos žiaurus sprogimus", sakė ji.

Pranešė **JP** (penktadienį, 8 liepos)

Šiame numeryje:

1 psl. URM pranešimas
2 psl. Prezidentas
3 psl. Vaikų gynimo diena
4 psl. A.Petrausko sveikinimas
5 psl. LNB ir DBLS padangėje
6 psl. "Širvintos"
7 psl. Kun.S.Matulio metinės
8 psl. Buvęs šnipas perspėja
9 psl. Vokietija
10 psl. Sportas
11 psl. Pasijuokime
12 psl. Kronika

Lietuva Strasbūre iškovojo pergalę prieš Rusiją

Baltijos šalių parlamentarams pavyko pasiekti, kad Europos Tarybos Parlamentinės Asamblėjos (ET PA) rezoliucijoje būtų įtvirtintas sovietų įvykdytas Baltijos šalių okupacijos faktas. Apie tai pirmadienį (4 liepos) spaudos konferencijoje informavęs Lietuvos Seimo delegacijos ET PA vadovas Algirdas Paleckis sakė, kad tai gera žinia Lietuvai politiniu ir strateginiu aspektu.

"Nepaisant nemažo spaudimo ir Rusijos diplomatijos pastangų lygio, mums pavyko pataisyti pirminį rezoliucijos projektą ir pasiekti, kad rezoliucijos dalyje, kur kalbama apie Baltijos šalis, būtų įrašytas žodis, kad jos buvo okupuotos", - sakė A. Paleckis, komentuodamas praėjusią savaitę Strasbūre vykusią ET PA vasaros sesiją, kurioje buvo svarstomas Rusijos įsipareigojimų Europos Tarybai laikymasis.

Rusijos delegacija, kuriai vadovauja Valstybės Dūmos Tarptautinių reikalų komiteto pirmininkas Konstantinas Kosačiovas, siūlė žodį "okupuotų" išbraukti.

44 delegatams balsavus "už", 64 - "prieš" ir 12 susilaikius Rusijos siūlymas buvo atmestas.

Europos Parlamentas pagerbė Stalino trėmimų Baltijos šalyse aukų atminimą

Europos Parlamento deputatų, išrinktų Baltijos šalyse, siūlymu antradienį /14.6/ įvyko apskritojo stalo posėdis, skirtas Stalino nurodymu vykdytų taikių Baltijos šalių gyventojų trėmimų 64-osioms metinėms.

Jo dalyviai apsvarstė buvusios sovietinės totalitarizmo epochos istorinius ir politinius padarinius.

Į diskusijas, kurias Europos integracijos Baltijos grupės deputatai organizavo komunistų vykdyto genocido aukoms atminti, buvo pakviesti visi ES asamblėjos nariai. Surengti apskritąjį stalą pasiūlė Vytautas Landsbergis iš Lietuvos, Aldis Kuškis iš Latvijos, Tunne Kelamas iš Estijos ir Christopher Beazley iš Didžiosios Britanijos.

Apskritajam stalui vadovo Europos Parlamento užsienio reikalų komisijos pirmininko pavaduotojas Toomas Hendrikas Ilvesas ir Ch.Beazley.

Gegužės 12 dieną Europos Parlamentas priėmė rezoliuciją, kurioje, be kita ko, nurodyta, jog po to, kai Raudonoji armija išlaisvino Rytų Europą iš nacistų, Baltijos šalys kelis dešimtmečius gyveno sovietinės okupacijos priespaudoje.

V.Adamkus: emigracijos nereikia sureikšminti

Prezidento Valdo Adamkaus nuomone, emigracijos problemos nereikia perdėtai sureikšminti ar dramatizuoti, taip pat nereikia perdėtai optimistiškai tikėtis, kad nemaža dalis emigravusių lietuvių grįš į Lietuvą.

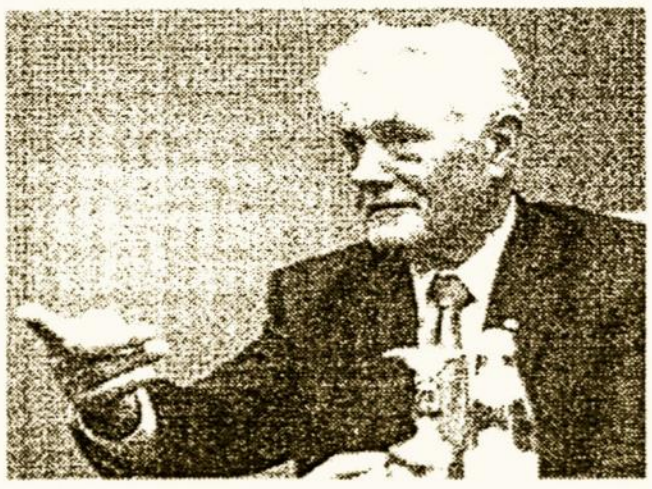

"Paprastai ir šiandieną galvoju, kad tai (emigracija- ELTA) nėra kažkokia tragedija, dėl kurios mums visiems reikia pradėti žudytis. Taip, tai yra problema, tačiau emigracija vyko visais laikais ar bent nuo 1905 ir kitų metų, ir ta emigracija, manau, vyks ir toliau", - kalbėjo V.Adamkus Prezidentūroje surengtame pasitarime emigracijos ir išeivijos klausimais. Šiame pasitarime taip pat dalyvavo atitinkamų Seimo komitetų, Užsienio reikalų, Finansų, Švietimo ir mokslo bei Vidaus reikalų ministerijų, Tautinių mažumų ir išeivijos departamento vadovai, Pasaulio lietuvių bendruomenės, Lietuvių išeivijos instituto, mokslo institucijų bei nevyriausybinių organizacijų atstovai.

V.Adamkus savoje kalboje pabrėžė, kad niekas emigracijos nesustabdys, ji ir toliau vyks, todėl klausimą, Prezidento teigimu, derėtų formuluoti kitaip - kaip su emigravusiais išeiviais palaikyti ryšius, "kaip su jais gyventi, kaip sudaryti jiems tą jausmą, kad jie vis tiek yra mūsų visų dalis".

V.Adamkaus teigimu, per daug nesukant galvų, kaip prisivilioti emigravusiuosius atgal į Lietuvą, derėtų visų pirma kelti ekonominę gerovę Lietuvoje, o tai savaime taptų trauka grįžti į tėvynę ypač vadinamiesiems ekonominiams emigrantams.

Užsienio reikalų ministerija yra parengusi pasiūlymų paketą, kaip spręsti emigracijos ir išeivijos problemas, Vyriausybė taip pat yra pavedusi Lietuvos tautinių mažumų ir išeivijos departamentui parengti ilgalaikę valstybės santykių su išeivija strategiją.

Pasak H.Kobeckaitės, pasitarime buvo išdėstytos pagrindinės šios strategijos mintys. "Pasitarime išaiškėjo, kad emigracija yra ištisinis procesas ir kalbant apie ją negalima vienareikšmiškai visko apibrėžti, nes yra senoji emigracija, kuri yra įsikūrusi JAV, Kanadoje ir kitur, yra ekonominė emigracija - per pastaruosius 15 metų apie 300 tūkst. žmonių yra išvažiavę ir jie yra Lietuvos piliečiai. Lietuva yra suinteresuota tuos piliečius išsaugoti", - sakė H.Kobeckaitė.

Pasak H.Kobeckaitės, kokios yra esminės iki šių metų pabaigos būsiančios parengtos ilgalaikės strategijos kryptys ir "kokiu būdu gali visi dalyvauti tos strategijos kūrime". Patarėjos teigimu, ypač svarbu, kad, svarstant strategiją, numatančią emigracijos ir išeivijos problemų sprendimus, galėtų aktyviai dalyvauti ir išeivijos atstovai.

V.Adamkus savo metiniame pranešime yra pažymėjęs, kad valstybė turi aktyviau ir nuosekliau rūpintis išeivijos ryšiais su Tėvyne, užtikrinti jos dvasinių poreikių tenkinimą, tautinio tapatumo išsaugojimo sąlygas.

Paskutinį kartą lietuvių išeivijos problemas V.Adamkus aptarė neseniai su valstybiniu vizitu viešėdamas Ispanijoje, kur buvo susitikęs su Ispanijos lietuvių bendruomenės atstovais. Tąkart V.Adamkus taip pat pabrėžė ne vienalaikių priemonių, o nuoseklios valstybinės politikos emigracijos ir išeivijos klausimais būtinybę.

V. Adamkus pasveikino Rusijos vadovą Nepriklausomybės dienos proga

Lietuvos Respublikos Prezidentas Valdas Adamkus pasveikino Rusijos Prezidentą Vladimirą Putiną Rusijos Federacijos Nepriklausomybės dienos proga bei palinkėjo gerovės, sėkmės ir klestėjimo.

"Ši diena ypatinga ne tik Rusijai, bet ir Lietuvai. Prieš penkiolika metų pasirinkusi laisvės ir demokratijos kelią Rusija parėmė ir mūsų valstybės laisvės siekius", - savo laiške pažymėjo šalies vadovas.

Prezidentas V. Adamkus pabrėžė, kad Lietuva puikiai prisimena Rusijos žmonių paramą ir principingą Rusijos Vyriausybės poziciją remiant Lietuvos nepriklausomybės atkūrimą. "Šį mūsų bendros istorijos puslapį skaitome pasididžiuodami ir neslėpdami susižavėjimo", - teigė šalies vadovas. "Esu tikras, kad mūsų valstybių ir piliečių pastangos plėtoti konstruktyvų politinį, ekonominį bei kultūrinį bendradarbiavimą ir toliau tarnaus Lietuvos ir Rusijos tautų gerovei. Jūsų, Pone Prezidente, vizitas į Lietuvą suteiktų didžiulį impulsą tolesnei mūsų valstybių santykių raidai", - baigdamas sveikinimo laišką pabrėžė Prezidentas V. Adamkus.

Lietuvos Respublikos Prezidento kanceliarija.

/iformacija iš www.delfi.lt/

Vaikų gynimo diena ambasadoje

Š.m. birželio 4 d. Lietuvos respublikos ambasadoje įvyko šventė Vaikų gynimo dienai paminėti. Ją organizavo Londono Pirmasis skyrius (pirmininkė O.Dobrovolskienė). Šventėje pasirodė "Rasos" mokyklėlės šokių kolektyvas, savo gražiausias dainas dainavo Raminta ir Dainius Gudaičiai, Judita Gasiūnaitė, kuri savo gražiu balsu garsino mūsų Tėvynę, dalyvaudama dainos konkursuose Londone. Tikimės, kad mergaitė, neseniai patyrusi didelę nesėkmę, labai nenusimins, bet tobulės ir taps Lietuvos lakštingala. Vaikučiams labai patiko Vėjūnos kankliavimas. Kelios mergaitės panoro išmokti šio meno. Įvairių lietuviškų žaidimų ir dainelių vaikučius mokė visų numylėtinė Rūtelė iš šv.Kazimiero bažnyčios.

Gaila, kad šventėje dalyvavo ne daug vaikų. Tai organizatorių klaida: trūko informacijos, o ir ta buvo neišsami, neaiški. Kaip sako lietuviai: "Pirmas blynas - visada prisvilęs." Bet manyčiau, sumanymas geras. Toks renginys, skirtas tik vaikams, galėtų tapti tradiciniu ir masiškesniu. Gal būt, galėtų dalyvauti visų mokyklėlių mokiniai. Tai sutaptų su mokslo metų užbaigimu.

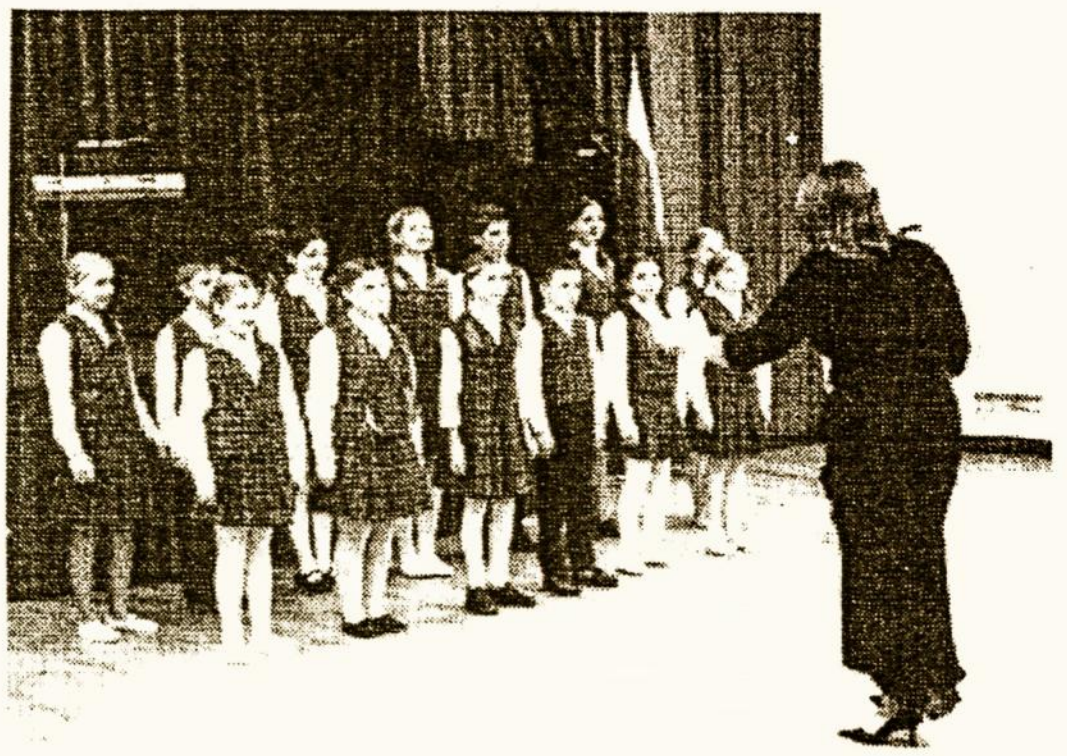

"Rasos" ansamblis vasario 16-osios paminėjimo metu

Dėkojame Lietuvos Respublikos ambasados antrajai sekretorei Dovilei Survilaitei už galimybę surengti šią šventę ambasadoje, pasidžiaugti nuostabia gintaro kolekcija.

Dėkojame visiems dalyvavusiems ir, ypač, "Rasos" kolektyvui, kuris atvyko po pamokų, iš tiesų labai pavargę.

Buvęs

"Malūnėlio ansamblis atvyksta koncertuoti į Britaniją

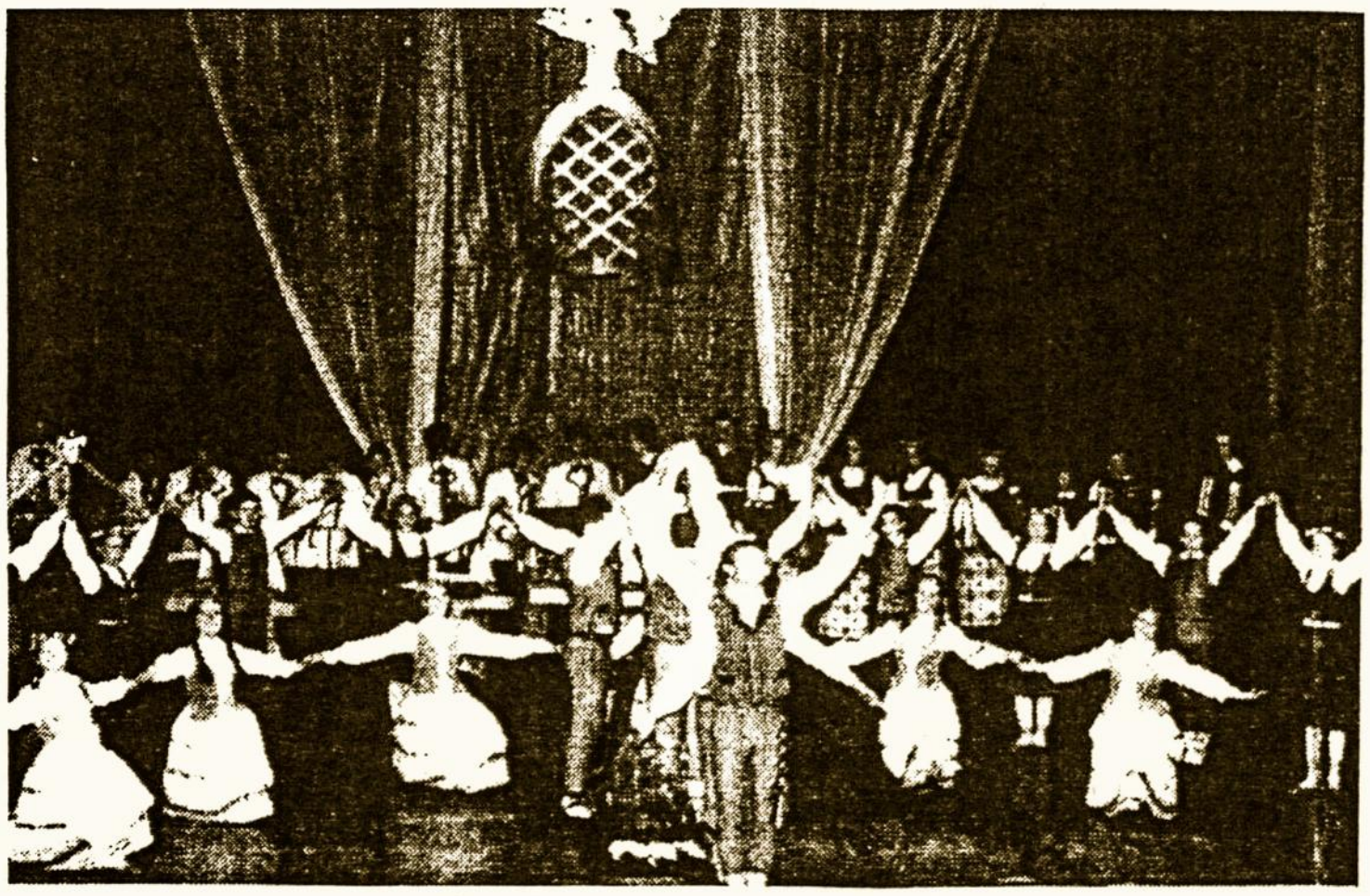

"Malūnėlio" meno ansamblio šokėjai

Liepos mėnesio pabaigoje Į Jungtinę Karalystę atvyksta liaudies meno grupė "Malūnėlis". Jų pasirodymai - koncertai įvyks mūsų Sodyboje, liepos 30 d., Londone (data nenustatyta), Nottinghame rugpjūčio 5 d., Škotijoje rugpjūčio 6 d. ir Airijoje.

Ši vaikų grupė jau veikia daugelį metų. Ją sudaro jaunuoliai nuo 7 iki 16 metų. Grupėje šiuo metu yra apie 140 jaunuolių, suskirstytų į 5 pagal amžių klases. Pas mus atvyks apie 30.

Kaip jie patys apie save rašo brošiūrėlėje: - "Malūnėlio" nariai įžengė į stebuklingą muzikos ir šokio pasaulį dėka jų choreografės ir pagrindinės vadovės Birutės Bražd žūtės. Ji kartu su muzikos grupės vadovais Zita Labutine ir Stanislovu Kriščiukaičiu išrenka pačius gabiausius vaikus ir juos lavina muzikos srityje.

Nors atskirų amžių grupės repetuoja atskirai, tačiau koncertuose dalyvauja visi kartu.

Jie jau yra koncertavę daugelyje pasaulio šalių, taip pat dalyvavo daugelyje muzikos festivalių Lietuvoje.

Pradėjo koncertuoti užsienyje vos Lietuvai atgavus nepriklausomybę 1991 metais, tarptautiniame festivalyje Mora mieste, Švedijoje, toliau Turkijoje, Lenkijoje, Graikijoje, Prancūzijoje, turėjo kelis koncertus Vokietijoje. Buvo net nuvykę į Pietų Ameriką ir dalyvavo ten ruoštame tarptautiniame festivalyje.

Koncertų metu visi dėvi tradicinius originalius tautinius drabužius, o šokių muzikai groja tradiciniais liaudies instrumentais. Programa susideda vien tik lietuviškų liaudies dainų ir šokių.

Kas sugebate, ateikite pasidžiaugti - nesigailėsite!

Tautinių mažumų ir išeivijos departamento prie Lietuvos Respublikos Vyriausybės generalinio direktoriaus Antano Petrausko sveikinimas užsienio lietuvių bendruomenėms Mindaugo karūnavimo – Valstybės dienos proga

Brangūs tautiečiai!

Amžių bėgyje lietuvių tauta, nežiūrint daugelio pavojų atsidurti prie išnykimo ribos, sugebėjo išlikti, neištirpo amžių gūdumose. Ir ne tik sugebėjo išlikti, bet ir sukūrė bei paliko mums neįkainuojamą turtą – kalbą, tradicijas, tautinę savastį, kultūrą. Mūsų šventa priedermė – puoselėti šias vertybes, perduoti jas naujoms kartoms – mūsų vaikams ir vaikaičiams, įnešti savo tegul ir kuklų indėlį stiprinant Lietuvos valstybę, jos pozicijas pasaulyje. Tai gali padaryti kiekvienas, nesvarbu kokiame žemės kampelyje begyventų. Lietuvą turime vieną, lietuvių tauta viena. Jai priklauso ir gyvenantys nuošaliame Žemaitijos vienkiemyje, ir pasaulio didmiesčiuose.

Šią vasarą Lietuva vėl kviečia savo sūnus ir dukras iš viso pasaulio namo, į senąją sostinę Vilnių. Valstybės dienos išvakarėse vyks XIII Mokslo ir kūrybos simpoziumas, VII Pasaulio lietuvių sporto žaidynės, iškart po švenčių – Pasaulio Lietuvių Bendruomenės kraštų pirmininkų ir Pasaulio Lietuvių Jaunimo Sąjungos kraštų pirmininkų suvažiavimas Trakuose.

Nuoširdžiai sveikinu jus, brangūs tautiečiai, Mindaugo karūnavimo – Valstybės dienos proga. Šią brangią dieną mintimis ir siela susiburkime draugėn, sugrįžkime ten, iš kur iškeliavome mes, mūsų tėvai ar protėviai. Tai Lietuva. Jos vardą kaip brangiausią relikviją visada nešiokime savo širdyse.

"RYANAIR" skrenda iš Londono į Kauną

Birželį "Ryanair", Europos pigių skrydžių aviakompanijų lyderė, paskelbė savo pirmąjį maršrutą į Lietuvą. Naujasis maršrutas į Kauną iš Londono Stanstedo veiks nuo 2005 m. rugsėjo 22d. kasdien. Naujuoju maršrutu iš Kauno į Londoną Stanstedą skraidys nauji Boeing 737 800 orlaiviai, turintys 189 sėdimas vietas.

Bernardas Bergeris, "Ryanair" Maršrutų vystymo direktorius, pranešė:

"Ryanair" su džiaugsmu pristato pigius skrydžius Lietuvai ir skelbia savo pirmąjį maršrutą iš Kauno į Londoną Stanstedą! Šie nauji kasdieniai skrydžiai iš Londono į Kauną paspartins turizmo industrijos augimą. Mes tikimės pervežti daugiau nei 100 000 keleivių per pirmuosius veiklos metus ir didžioji dalis šių keleivių bus išlaidūs britų turistai. Ši paslauga turėtų sukurti mažiausiai 100 naujų darbo vietų vietinėje ekonomikoje. Bendradarbiaudami su savo partneriais Kauno oro uoste mes tikimės sėkmingai išvystyti šį naująjį maršrutą."

"Ryanair" ragina keleivius apsilankyti www.ryanair.com tinklalapyje ir rezervuoti bilietus, kadangi bilietai labai pigūs ir bus greitai išparduoti.

BILIETŲ REZERVAVIMAS - WWW.RYANAIR.COM

Skrydžiai kasdien: Londonas (Stansted) 17:20 - Kaunas 22:05
Kaunas 22:30 – Stansted 23:15

Paparčių parapijos vaikų globos namai

Vaikai naujai įruoštame žaidimų kieme

Kas yra važiavęs iš Vilniaus į Kauną, tam gal teko pastebėti kelio rodyklė, rodanti į Paparčių kaimą, esantį Kaišedorių rajone. Nors vardas ir gražus, bet tai labai apleistas kaimas. Apie šį kaimą ir jo gyventojų sunkų gyvenimą papasakojo, laikinai pakeitęs Londono lietuvių bažnyčios kleboną, kun. Vidas Bernardas Sajeta.

Lietuvai atsipalaidavus nuo sovietų, Paparčiuose buvęs kolūkis subyrėjo. Jame dirbę vietiniai žmones liko be darbo, be pajamų, be vilties. Per penkiasdešimt metų papratę klausyti viršininkų nurodymų, jiems dingus, nebežinojo kaip pradėti naują gyvenimą. Prasidėjo skurdo, girtuokliavimo, beviltiškos dienos. Nuo tėvų nerūpestingumo daugiausia kentėjo vaikai - alkani, žiemos metu sušalę, menkai apsirengę, bet svarbiausia - be vilties ateičiai.

Kun. Vidas, ką tik baigęs seminariją, buvo paskirtas į šią beviltišką parapiją klebonu. Atvykęs nežinojo kur pradėti. Klebonija apleista, langai išdaužyti. Bažnyčia tuščia.

Atsiraitė rankoves ir pradėjo lankyti žmones. Pamatė skurdą, trūkumus. Pagailo vaikų ir pradėjo organizuoti vaikų globos namus. Sunkiai sekėsi. Pagalbos buvo labai sunku gauti. Tačiau šiaip taip bandė verstis. Apie jo vargus sužinojęs Londono lietuvių bažnyčios klebonas kun. Petras Tverijonas, prašėsi Londono bažnyčios parapijiečių pagalbos. Geradariai žmonės suaukojo apie £1000, kuriuos jis nuvežė į Paparčius.

Šiais pinigais vaikų namų pastatas buvo sutvarkytas, vaikams parūpinta pamokoms knygų, mažesniems žaislų. Įtaisytos loveles - valgykla.

Kun. V.Sajeta už suaukotus pinigus labai dėkoja Britanijos lietuviams ir kviečia, būnant Lietuvoje, juos aplankyti. Daugiau apie juos svetainėje: *http://paparčių-vaikų-globos-namai.lietuvoje.info.*

LNB ir DBLS padangėje

Joninės

Po sėkmingo pavasario sąskrydžio Sodyboje gegužės gale, sparčiai buvo pradėta ruoštis Joninėmis, kurios šiais metais įvyko birželio 18d.

Sodo skyriaus organizatoriai griebėsi marketingo iniciatyvos ir neužilgo pasirodė patrauklūs pranešimai lietuviškoje spaudoje Londone. Tokia reklama padėjo – į Sodybą atriedėjo nemažai tautiečių švęsti šią populiarią šventę. Meteorologai pranašavo karštą savaitgalį. Taip ir buvo. Saulės karšti spinduliai įkaitino daugelio nuotaiką važiuoti Sodybon pasilinksminti.

Šį kartą nepritrūko nei alaus, nei šašlykų visiem 200 susirinkusiem skautų kalnelyje. Linksma prie laužo dainuoti, ieškoti to nesurandamo paparčio žiedo, smagiai pašokti Tip Top Retro grupės garsuose. Netrūko ir kitų nuotykių ... noras pasimaudyti tokiame karštyje traukė kai kuriuos į

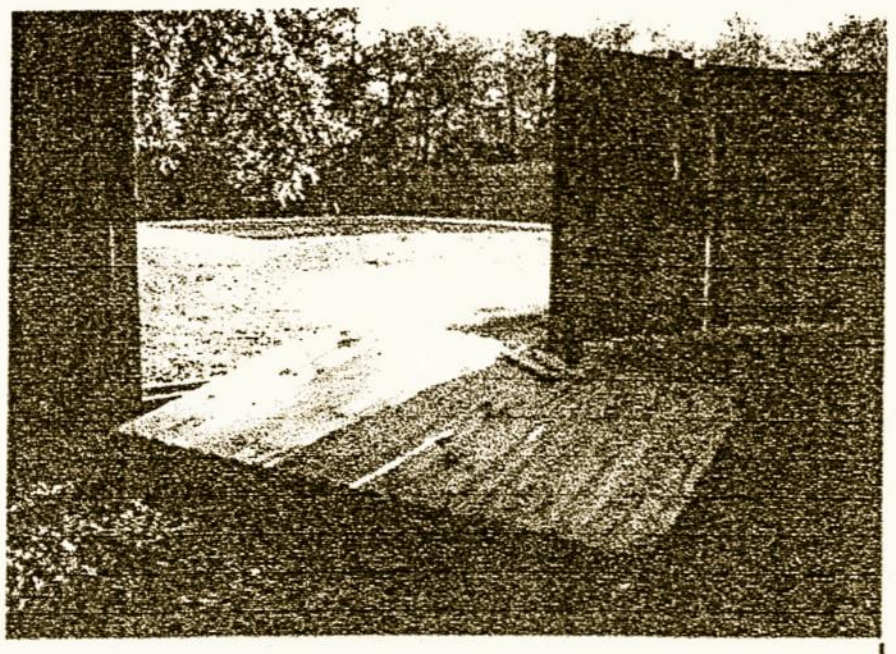

maudimosi baseiną. (LNB direktoriai buvo pradėję tvarkyti baseino aplinką, žolė buvo pasėta, baseinas apsuptas tvirta medine tvorą pagal valstybės apsaugos ir sveikatos departamento reikalavimą.

Deja, buvo rasta nugriauta tvoros dalis. Spėliojama, kad tai apylinkės jaunuolių dėka. Į talką tuojau atėjo skautai - Algis Klimas, Jonas Žilinskas, Skot Mineikis ir Michael Ludwig, kurie atstatė nugriautą tvorą.

Greitu laiku planuojama įjungti CCTV kamerą, kad būtų lengviau tokius įvykius stebėti ir nusikaltėlius pagauti.

Savaitgalio lietuviškos mokyklos Anglijoje plečiasi, ypatingai Londone, kur dabar veikia penkios mokyklos. Visoms mokykloms talkininkauja DBLS.

Norėdami, kad ryšiai būtu laikomi su kitomis Europos šalimis Švedijos bendruomenė suorganizavo birželio mėnesyje lituanistinių mokyklų sąskrydį, pavadintą "Draugystės Tiltu".

Jiems padėjo Taut. Maž. ir Išeivijos Departamentas. Į jį išvyko nemažas būrys jaunuolių ir tėvelių iš Londono, lydint DBLS atstovei Daivai Stalnionytei. Tai smagus, naudingas bendravimas visiems.

Apie tai daugiau prižadėjo parašyti Daiva. Panašų sąskrydį pasisiūlė ruošti Airijos bendruomenė kitais metais. Gal po jų Sodyboje?

Išvežtųjų minėjime birželio 12d. St. James' Church, Piccadilly, prisipildė pilna bažnyčia. Meninę dalį atliko latvių ir estu chorai, kurie sugiedojo ne vien tik savųjų giesmių, bet už lietuvius, dar neturinčius pastovaus choro Londone, gražiai sugiedojo giesmę *Kur bėga Šešupė*.

Priminti visiems ir parodyti jaunimui tų žiaurių laikų vaizdus, Baltų tarybos atstovas A. Citrons suorganizavo foto parodą bažnyčioje.

Pamaldose dalyvavo DBLS atstovai, bet, deja, mažai lietuvių. Ši istorijos dalis turėtų būti įtraukta į lituanistinių mokyklų programą.

Sporto žaidynės Birželio 30-liepos 3d.d. Vilniuje vyko VII pasaulio lietuvių sporto žaidynės Iš Britanijos išvyko 32 sportininkai - krepšinio ir futbolo komandos. LNB paaukojo finansų sportininkams įsigyti marškinėlius.

Apie išvyką ir rezultatus prižadėjo parašyti DBLS pirmininkė Živilė Ilgūnaitė.

Tuo po sporto žaidynių vyko **Lietuvių Bendruomenių ir Europos Lietuvių jaunimo sąskrydžiai** liepos 6 – 10 d. Trakuose.

Energingas sportininkas Robertas Bružas, kuris taip pat užsiėmė globoti DBLS jaunimo reikalus, dalyvavo jaunimo sąskrydyje.

Živilė Ilgūnaitė atstovavo DBLS lietuvių bendruomenių suvažiavime. Daugiau apie jų išvyką išgirsime sekančiame *EL*.

Lietuvių Sąjungos Europos Lietuvių skautų stovykla vyks Sodyboje liepos 23d. – 30d Mokestis £60 savaitei. Europos rajono vadas vs Vincentas O'Brien ir stovyklos viršininkas vs Vladas Gedmintas ir jo vedamoji komanda laukia būsimų ir esamų skautų.

Skautų darbo būrelis savo susirinkimuose birželio mėnesyje paruošė stovyklavietę šiai vasarai, sutvirtino skautų stalą, apdailino virtuvę ir ‚atremontavo' laužavietę.

"Malūnėlio" vaikų ansamblio gastrolės Didž. Britanijoje prasidės Sodyboje liepos 30d., po skautų stovyklos užbaigiamojo laužo.

Ansamblyje dalyvaus 30 jaunuolių ir 5 vadovai/vairuotojai (visi atvyksta autobusu iš Kauno).

DBLS organizuoja jų gastroles Londone, Nottinghame ir Škotijoje. Prašom apsilankyti ir paremti šį vieną iš geriausių Lietuvos jaunimo ansamblių.

Birmingeme vykusioje žemės ūkio parodoje "Royal Show" dalyvavo žemės ūkio ministrės K.Prunskienės vadovaujama delegacija

Liepos 2-4 d. netoli Birmingam'o (Didžioji Britanija), Stoneleigh parke įvyko tarptautinė žemės ūkio paroda „Royal Show", kurioje dalyvavo žemės ūkio ministrės K.Prunskienės vadovaujama Lietuvos delegacija.

Karališkosios Anglijos žemės ūkio draugijos (*Royal Agricultural Society of England*) kasmet rengiama paroda „Royal Show" – tai didžiausia Europos tarptautinė žemės ūkio paroda, vykstanti lauko sąlygomis.

Šių metų „Royal Show" didžiausią dėmesį skirė naujosioms Europos Sąjungos narėms, jų žemės ūkio sektoriaus, kaimo verslų bei kultūros pristatymui.

Parodoje dalyvavo ir su LR žemės ūkio ministre susitiko ES žemės ūkio ir kaimo plėtros komisarė M.Fischer-Boel.

Liepos 3 d. žemės ūkio ministrė K.Prunskienė atidarė Lietuvos nacionalinę dieną, kurioje buvo pristatomos kaimo verslo, ypač kaimo turizmo, Lietuvoje galimybės.

Koncertavo „Sutaro" ansamblis, vyko lietuviškų produktų degustacija, buvo rengiami įvairūs liaudiški šokiai ir žaidimai.

"ŠIRVINTOS"

Knyga **"Širvintos",** išleista "Versmės" leidyklos, Geležinkelio g. 6, LT-2030 Vilnius, 2000 metais, skiriama paminėti: Lietuvos tūkstantmečiui (1009 - 2009), Širvintų 525 metų jubiliejui (1475 - 2000) ir Lietuvos Nepriklausomybės atkūrimui (1990 - 2000).

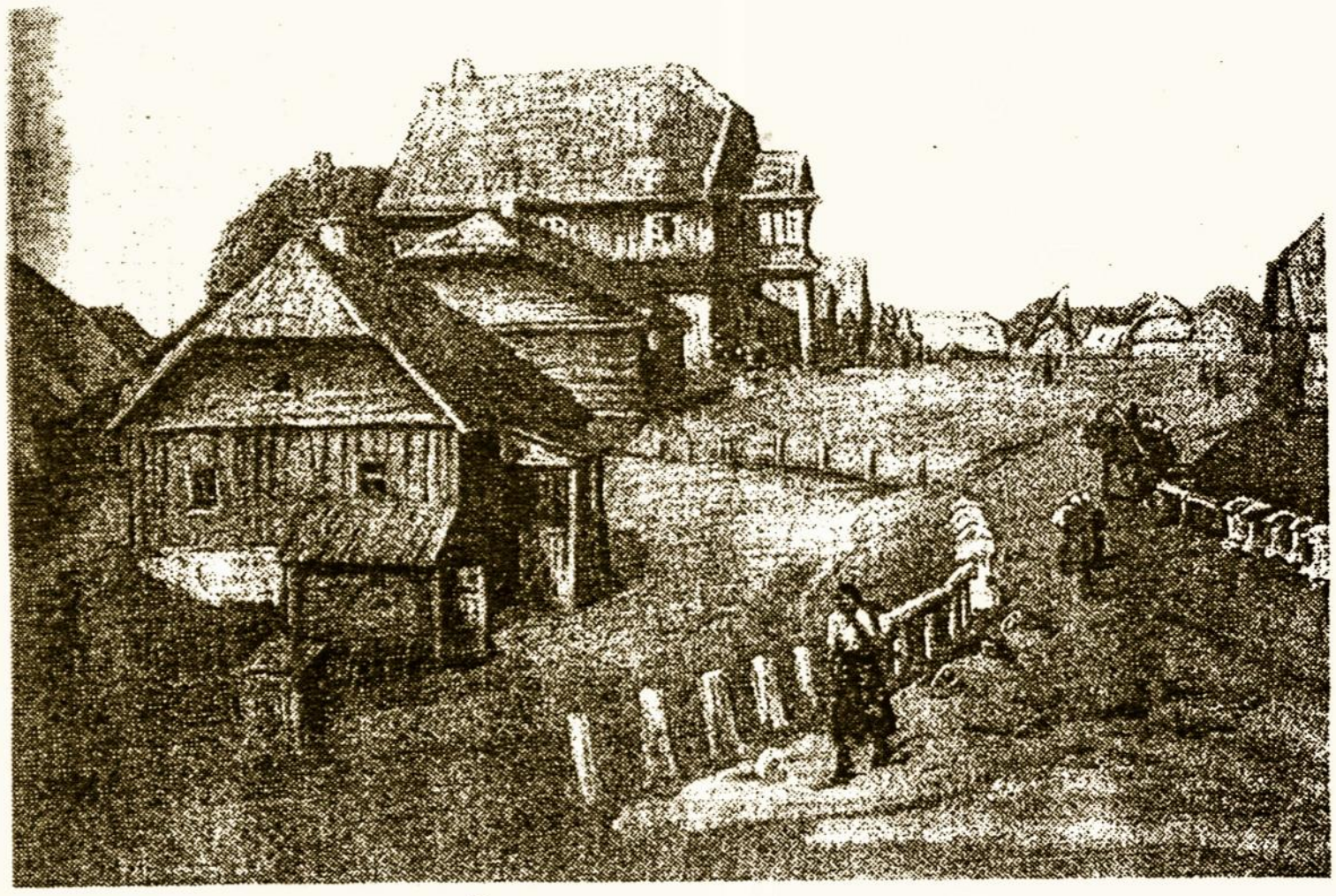

Širvintų miestelio aikštė

Svarbų istorinį atgarsį Lietuvos istorijoje Širvintos įgavo po pergalingų Lietuvos kariuomenės kautynių su lenkais 1920 m. Iki tol tai buvo vienas iš daugelio Lietuvos miestelių, kuriame tekėjo savas, neskubus gyvenimas. Tokių miestelių Lietuvos istorija iki pat šių dienų menkai žinoma, tik specialūs konkretaus regiono tyrinėjimai įlieja daugiau šviesos

. Knyga, beveik 800 puslapių plačiai aprašo ne tik visiems iš istorijos puslapių žinomas Širvintų kautynes, bet Širvintų gilią praeitį, gamtą, nesenos praeities įvykius, etninę kultūrą, net pamini įdomią širvintiškių rytų aukštaičių tarmę. Šiame rajone yra ne viena mitologinė vieta, įrašyta į Lietuvos Respublikos nekilnojamųjų kultūros vertybių registrą. Garsiausias tai Raganos kalnas, esantis Bagaslaviškio kaimo apylinkėje

Širvintos buvo lyg nematoma siena, saugojanti lietuvių kalbą, nuo Vilniaus krašto okupantų spaudžiamos lenkų kalbos.

Ši kraštotyros monografija - tai bandymas apžvelgti Širvintų miesto ir valsčiaus istoriją nuo seniausių laikų iki šių dienų. Čia daug medžiagos apie pirmųjų šio krašto gyvenviečių įsikūrimą ir plėtimąsi, bažnyčių statybas, mokyklų kūrimąsi ir augimą, širvintiškių priešinimasis okupantams.

Knyga verta dėmesio Lietuvos istoriją mylintiems skaitytojams.

Paroda "Blooming"

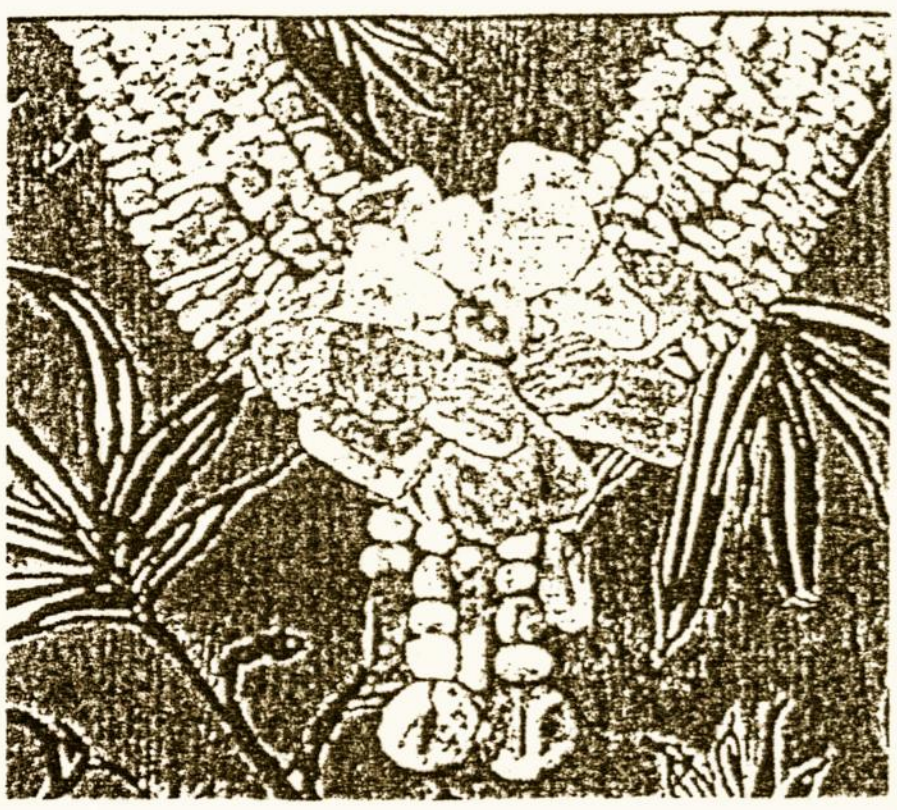

Lietuvos respublikos ambasadoje Londone birželio pradžioje buvo surengta paroda, pavadinta "Blooming" (žydinti) , kurioje atsispindi moderni lietuviška kultūra, įkvėpta tradicinio lietuviško meno. Joje matome šiuometinių laikų pažiūrą į medžio, grafikos, tekstilės ir dirbtinių papuošalų sintezes.

Tai Kristinos Norvilaitės originali idėja. Aštuoni mediniai moterų torsai (liemenys) ir rankos, papuošti linograviūros spaudiniais ir kailio bei gintaro papuošalais, diržais, karoliukais, apyrankėmis. Papuošalus sukūrė dizainerė Algina Žalimienė.

Jie visi turi skirtingas spalvas ir papuošalus, lyg sukurdami kiekvieno skirtingas asmenybes. Pavadinimas "blooming" ar "žydinčios" kaip tik patvirtina mintį, kad kiekviena pasipuošusi moteris yra lyg žydinti.

"Medis yra gyva medžiaga, taip pat yra gintaras. Jų kombinacija iškelia viena kitą, ką papuošalai daro moteriai " - sakė Kristina Norvilaitė

Modernių, naujos generacijos menininkų pažiūros į tradicinį lietuvišką meną parodo stiprų ryšį, nors yra naudojamos naujo formos ir būdai tą išreikšti. Senoviškus simbolis galima matyti linograviūroje. Gintaro naudojimas išdirbiniuose nėra paprastas, bet vertinamas, kaip pagrindinis nacionalinis požymis.

Šios parodos pristatymą Londone rėmė Lietuvos kultūros ministerija, globojo Lietuvos ambasada Londone ir finansavo kompanija "Svaja", kurios lino ir stiklo išdirbinius dizaineriai pristato Vakarų Europai ir Japonijai.

Parodos autoriai:

graviruotė - Kristina Norvilaitė
papuošalai - Algina Žalimienė
prižiūrėtoja - Jolita Zykutė

A.A. Kun. dr. Stepono Matulio, MIC mirties metinės Nottinghame

Prie kun. dr.S.Matulio kapo

Š.m. birželio 18 d., šeštadienį, Nottinghame paminėjome Didžiosios Britanijos lietuvių mylimo kun. dr. Stepono Matulio, MIC mirties antrąsias metines. Pasimeldėme prie kunigo Matulio kapo Wilford Hill kapinių lietuviškame kampelyje. Vėliau Londono lietuvių parapijos klebonas kun. Petras Tverijonas Lietuvių Katalikų Centre – Židinyje laikė iškilmingas Šv. Mišias už kun. dr. Stepono Matulio, MIC sielą.

Po iškilmingų mišių Židinio sodelyje prie kun. Stepono Matulio atminimui pasodinto ąžuoliuko sugiedojome Maironio "Lietuva Brangi". Dalyvavo būrelis Nottinghamo ir Wolverhamptono lietuvių.

Norėtume trumpai priminti, kad kun. dr. Steponas Matulis, MIC, vienas šviesiausių ir iškiliausių Jungtinės Karalystės ir Europos lietuvių mirė Karalienės Medicinos Centre Nottinghame 2002-ųjų metų birželio 18 d. sulaukęs garbingo 85-rių metų amžiaus. Jis gimė 1918 m. vasario 21 d. Daujočių kaime, Svėdasų valsčiuje, Rokiškio apskrityje (Anykščių raj.), lietuvių ūkininkų šeimoje.

Mokėsi Svėdasuose ir Užpaliuose, Marijampolės Marijonų gimnazijoje, kurią baigė 1939-aisiais. Studijavo Lietuvos Vytauto Didžiojo Universitete Kaune techniką, filosofiją ir teologiją, suteiktas licencijato (1945) ir daktaro (1946) laipsnis už disertaciją "Archiepiscopus Georgius Matulaitis – Matulevičius MIC, Visitator Apostolicus in Lituania 1925-27" (Archivyskupas Jurgis Matulaitis, MIC, Apaštalinis Vizitatorius Lietuvai: 1925-1927, išversta į lietuvių kalbą, Nottinghame Šaltinio išleista 2000-aisiais).

Tęsė daktaro kursą Romos Gregorianumo universitete Bažnyčios istorijos fakultete, kur gavo licencijato laipsnį (1947) ir parengė antrąją daktaro disertaciją "Archiepiscopus Georgius Matulaitis – Matulevičius, Renovator Marianorum" (Steponas Matulis, MIC Palaimintasis Archivyskupas Jurgis Matulaitis, MIC Marijonų gaivintojas, 1909-1927 - Šaltinio išleista 1997-aisiais).

Nuo 1933 metų kun. Steponas Matulis bendradarbiavo lietuviškoje spaudoje. 1953 m. Romoje Marijonų generaliniame name paskirtas naujokyno vedėju, Marijonų generalinio namo kolegijos viršininku, 1957 m. paskirtas Marijonų Dvasios Vadovu.

1958 m. išvyko klebonauti į Londono lietuvių parapiją. 1961 m. atkuria Pasaulio lietuvių tautinės minties katalikišką žurnalą "Šaltinis" ir jį redagavo Londone, vėliau Nottinghame. Nuo 1970 metų "Šaltinis" buvo spausdinamas nuosavoje įsteigtoje spaustuvėje apytikriai 2000 egzempliorių tiražu. Buvo skaitomas ne tik Anglijoje ir kituose Vakarų Europos kraštuose, bet ir Amerikoje, Australijoje, Azijoje. Šaltinio leidykla redagavo ir išleido per 30 knygų ir paskaitų atspaudų.

Dar kartą norėtume nuoširdžiausiai padėkoti visiems aukojusiems paminklo statybai, J.E. Vyskupui Juozui Žemaičiui, MIC ir Lietuvos Marijonų Provinciolui kun. dr. Vytautui Briliui, MIC, pernai pašventinusiems paminklą ir visiems atvykusiems ir atvykstantiems į Nottinghamą pagerbti šviesaus neblėstančio Jungtinėje Karalystėje kun. dr. Stepono Matulio, MIC atminimo.

Nuoširdžiausiai dėkojame Danieliui Gintui už £20 auką kun. Matulio, MIC atminimui Katalikų Bendrijos fondui – nupirktos ir pasodintos keturios gražios rožės, taip pat Antanui Petkevičiui už 25 svarų auką "Židinio" išlaikymui, iš jų 15 svarų sumuštiniams metinių proga svečiams priimti, taip pat jo sūnui Petrui Petkevičiui už 10 svarų auką kun. Matulio, MIC atminimui Katalikų Bendrijos fondui – fotografijoms padaryti ir Linui Jusiui už 5 svarų auką Katalikų Bendrijos fondui kun. Stepono Matulio atminimui Vysk. Žemaičio, MIC intencija.

Dr. Darius Furmonavičius

Buvęs šnipas perspėja Lietuvą ELTA

Buvęs SSRS ir Didžiosios Britanijos šnipas Olegas Gordijevskis įspėjo Lietuvą saugotis Rusijos žvalgybos agentų veiklos mūsų šalyje. Vienu didžiausių smūgių Rusijos saugumiečiams Lietuvoje šis patyręs žvalgybininkas laiko pašalinto prezidento Rolando Pakso apkaltą.

Tai jis pareiškė išskirtiniame interviu dienraščiui "Lietuvos rytas". Dienraščio pašnekovas, dabar gyvenantis Didžiojoje Britanijoje, samprotavo apie rezervistų vaidmenį sovietiniais metais. I.Gordijevskis taip pat atskleidė dabartinių Rusijos žvalgų veiklos kryptis Lietuvoje.

Autoritetingas KGB istorijos ir veiklos metodų ekspertas tvirtino, kad Lietuvoje neseniai kilę vadinamųjų KGB rezervistų skandalai buvo naudingi tik Maskvai:

"Įžvelgiu tik vieną stovyklą, kuriai naudinga kampanija prieš tuos buvusius rezervistus. Tai - Maskva, norinti diskredituoti sau nepalankius politikos veikėjus. Nuoširdžiai kviečiu Lietuvos visuomenę labai atsargiai ir skeptiškai žiūrėti į galbūt iš pačios FST sklindančią informaciją apie šiuos neva buvusius KGB bendradarbius. Galbūt geriausia būtų ignoruoti tuos pranešimus. .Lietuvai teks susitaikyti su faktu, kad išvežtų į Rusijos gilumą Lietuvos KGB archyvų atgauti nepavyks".

Respublikiniai KGB padaliniai, kaip ir visos sovietinės biurokratinės įstaigos, siųsdavo ataskaitas į Maskvą stengdamiesi pasigirti: "Štai tiek ir tiek rezervistų surinkome". Iš tiesų tai buvo grynai sovietinis darbo imitavimas, sakė Olegas Gordijevskis.

"Po R.Pakso pergalės 2003-iaisiais Rusijos kagėbistai džiūgavo: valstybės vadovu tapo būtent tas žmogus, kurį ir norėjo tame poste matyti. Bet Lietuva sugebėjo atsikratyti šio politiko. Patikėkite, Maskvoje toji apkalta daug ką įsiutino, ir šią nuoskaudą jie dar ilgai prisimins. Būtent todėl perspėju: būtų nedovanotina klaida, jei demokratai Kijeve arba Vilniuje nusiramintų ir imtų skeptiškai mąstyti, kad FST neverta saugotis", teigia O.Gordijevskis.

"A.Brazausko vadovaujama komunistų partija save reabilitavo, kai pirmoji išstojo iš SSKP. Tai iš esmės pakeitė lietuviškos komunistų partijos charakterį, pavertė ją vienu politinių kovos už Lietuvos išsivadavimą iš SSRS įrankių. Rytų Europoje vargu ar rasime kitą komunistų partiją, kurios didžioji narių dalis buvo taip patriotiškai nusiteikusi. Būtent todėl Lietuvoje požiūris į sovietinio režimo narius turėtų būti subtilesnis ir diferencijuotas. Vyti iš viešojo gyvenimo reikėtų tuos, kurie jau per nacionalinio atgimimo bangą ir vėliau varė promaskvietišką politiką,"- baigė interviu Olegas Gordijevskis.

FONDO VALDYBA PRIE SOCIALINĖS APSAUGOS IR DARBO MINISTERIJOS

Pranešimas spaudai 2005-06-22

Atostogaujantieji pildo „Sodros“ biudžetą

Išankstiniais duomenimis, per šių metų gegužės mėnesį „Sodra“ surinko 488 mln. Lt socialinio draudimo įplaukų ir 46 mln. Lt arba 10,5 proc. viršijo planą. Palyginus su tokiu pačiu praėjusių metų laikotarpiu, įplaukų padaugėjo net 13 proc. (arba 56 mln. Lt). Per gegužės mėnesį turėta 487,5 mln. Lt išlaidų, t.y. beveik 13 proc. daugiau nei 2004 metų gegužę. Šių metų gegužę išlaidų priskaičiuota 12,2 mln. Lt daugiau nei planuota.

„Tradiciškai dirbantiesiems pradėjus atostogauti įmokų surinkimas pagerėja,“ – sakė Valstybinio socialinio draudimo fondo valdybos direktorius Mindaugas Mikaila. „Biudžeto lėšos gausesnės todėl, kad kartu su atlyginimu žmonėms išmokami ir atostoginiai. Abi šios išmokos yra apmokestintos „Sodros“ įmokomis“, – priminė „Sodros“ vadovas. Paprastai gegužės mėnesį „Sodros“ biudžeto pajamos pradeda viršyti išlaidas, šiemet jos didesnės puse milijono litų. Pasak M. Mikailos, svarbu, kad dirbančiųjų atostogų periodu pavyktų subalansuoti „Sodros“ biudžetą ir sukaupti lėšų nuo šių metų liepos 1 d. numatytiems socialinio draudimo išmokų didinimams. Direktorius priminė, kad dėl bazinės pensijos ir draudžiamųjų pajamų padidinimo didėja visos socialinio draudimo pensijos. Tačiau padidintas pensijas ne visi gaus vienodai. Gaunantiems pensijas už einamąjį mėnesį, padidintos pensijos bus išmokėtos jau liepos mėnesį, gaunantiems už praėjusį mėnesį – rugpjūtį. Tai svarbu žmonėms žinoti, kad nekiltų nereikalingų aistrų ir nepasitenkinimo.

Į pensijų kaupiamuosius fondus birželį „Sodra“ pervedė 72 mln. Lt socialinio draudimo fondo lėšų. Joms kompensuoti iš Valstybės rezervinio (stabilizavimo) fondo šiemet jau gauta 60 mln. Lt. Iš viso per 2005 metus valstybės asignavimai turi siekti 149,9 mln. Lt.

Išankstiniais duomenimis, iš viso per penkis 2005 metų mėnesius „Sodra“ gavo beveik 2 mlrd. 281 mln. Lt socialinio draudimo įplaukų. Tai 132,5 mln. Lt daugiau nei planuota ir 246 mln. litų daugiau nei pernai per tą patį laikotarpį. Pirmų penkių 2005 metų mėnesių išlaidos sudarė 2 mlrd. 413 mln. litų, – 325 mln. Lt daugiau nei per penkis 2004 metų mėnesius.

„Sodros“ biudžeto išlaidos per penkis šių metų mėnesius 133 mln. Lt viršijo pajamas – tai 98 mln. Lt mažiau nei buvo planuota ir 80 mln. Lt daugiau nei per penkis 2004 metų mėnesius.

Komunikacijos skyrius tel. (8~5) 263 60 27, 275 09 13, 275 63

Vokietija

VLB veiklos gairės

Šių metų balandžio mėn. 16 d. naujai išrinkta VLB Valdyba susirinko į pirmąjį posėdį, kuriame buvo aptarti svarbūs lietuvių bendravimo užsienyje bei lituanistinio švietimo klausimai.

Didelę laiko dalį skyrėme diskusijoms apie Europos Lietuvių Kultūros Centro Hüttenfelde kūrimo skatinimą. Hüttenfelde, kur daugiau nei pusšimtį metų veikia ir Lietuvos vardą garsina Vasario 16-osios gimnazija, kur kultūrinę bei mokslinę veiklą vykdo Lietuvių kultūros institutas, kur įsikūrusi VLB ir VLJS būstinės, susidariusios puikios sąlygos kultūrinei veiklai plėsti, įkuriant visus Europos kraštus jungiantį lietuviškumo centrą.

Dar viena idėja, kuria sieksime suartinti skirtingose ES šalyse gyvenančius lietuvius, - Europos lietuvių bendruomenes jungiančios institucijos kūrimas. Europos valstybėms vis labiau jungiantis į bendriją su vieningais įstatymais, intensyvėjančiais tarpvalstybiniais santykiais, augančia migracija, mūsų, lietuvių, išsibarsčiusių skirtinguose žemyno kampeliuose, problemos ir patirtys vis panašėja. Todėl Europos Lietuvių bendravimo skatinimas bei ryšių stiprinimas yra ypač prasmingas ir reikalingas. Todėl dar šiais metais nusprendėme surengti ES lietuvių bendruomenių pirmininkų suvažiavimą, kuriame bus galima pakalbėti apie šiuos visiems rūpimus klausimus.

Aptartas taip pat ir bendravimo trūkumas tarp Vokietijos apylinkių. Nutarta kasmetinį darbuotojų suvažiavimą pradėti rengti ne nuolatinėje suvažiavimų vietoje VLB būstinėje Hüttenfelde, bet kilnoti iš vienos apylinkės į kitą. Tai turėtų paskatinti apylinkių iniciatyvą, kooperaciją VLB viduje, atneštų naujų idėjų, pažinčių ir įspūdžių.

Kad potencialius ar naujus VLB narius geriau supažindinti su Bendruomenės gyvenimu, nusprendėme parengti ir išleisti du informacinius leidinius. Glausto turinio lankstinukas bus skirtas visiems besidomintiems VLB veikla. Išsamesnę informaciją turėtų gauti nauji VLB nariai: jiems skirtame leidinyje norėtume trumpai aprašyti lietuvių išeivijos gyvavimo istoriją, jos tikslus ir nuostatas, supažindinti su veikiančiomis organizacijomis bei jų institucijomis. VLB vienu pagrindinių savo uždavinių laiko lietuvybės skatinimą tarp jauniausių mūsų tautos atstovų. Tam tikslui įkurta Švietimo komisija, kuriai priklausys Valdybos nariai Dr. Vincas Bartusevičius, Vytautas Lemke, Gintaras Ručys. Jie ketina pakviesti prie komisijos darbo prisijungti ir keletą pedagogikos specialistų. Šalia Vasario 16-osios gimnazijos visokeriopo rėmimo, lietuviškų mokyklėlių įvairiose Vokietijos vietose steigimo ir rėmimo, artimiausias konkretus Švietimo komisijos uždavinys bus suorganizuoti vaikų vasaros lituanistinę stovyklą Hüttenfelde 2006 metais.

Bernadeta Goštautaitė
Vokietijos Lietuvių Bendruomenės Valdybos atstovė spaudai

Vokietijos LJS suvažiavimas Annaberge

Paskutinį š. m. gegužės savaitgalį (27 – 29 d.) būrys Vokietijos lietuvių jaunimo praleido fantastišką savaitgalį kasmetinėje savo susitikimų vietoje Annabergo pilyje Bonnoje. Intelektualinė programa prasidėjo šeštadienio ryte Lietuvos Radijo korespondentės Vokietijoje Laimos Žilaitytės - Mayer paskaita apie praktinės žurnalistikos kelius ir klystkelius: žiniasklaidos reikšmę, jos poveikį visuomenės nuomonės bei politinių sprendimų formavimuisi, iškreiptą spaudos laisvės sampratą, ypač slegiančią jaunas demokratines visuomenes. Po paskaitos vykusiose diskusijose Romas Šileris, rašantis "Amerikos Lietuviui", išplėtojo šią temą ir pasakojo apie žurnalistinio darbo etiką, remdamasis lietuviškuoju "Žurnalistų ir leidėjų etikos kodeksu" bei vokiškais "Publizistische Grundsätze" (Pressekodex).

Laima Ž. M. apžvelgė temų apie Lietuvą ir lietuvius raidą Vokietijos žiniasklaidoje per paskutinius penkiolika metų.

Sekmadienio ryte suvažiavimo dalyvius aplankė LR ambasadorius Berlyne Evaldas Ignatavičius, pasveikino susirinkusius ir pakvietė dalyvauti ambasados projektuose.

Kartu įsiamžinę ir išlydėję ambasadorių toliau šnekučiavomės apie ateinančiais metais Kanadoje vyksiantį PLJS kongresą. Prisistatė kandidatai į VLJS atstovus, teigiamais ir kritiškais įspūdžiais dalijosi praėjusių suvažiavimų dalyviai.

Išrinkome ir naują entuziastingą VLJS valdžią: Aidą Šiugždinį (pirmininkas), Martyną Gaurilčiką (pirmininko pavaduotojas), Sofiją Loiter (sekretorė), Aušrą Malinauskaitę (atstovė ryšiams su visuomene), Jūratę Patackaitę (atsakinga už lėšų telkimą), Giedrę Paulauskaitę (atstovė spaudai), Arūną Damijonaitį (iždininkas).

Šalia šios įvairiapusės švietiamosios programos mes dar, žinoma, smagiai bendravome prie laužo, vaikščiojom po Annabergo mišką, ieškojom būdų, kaip pakelti pasaulio gerovę (ir suradom!...), klausėmės Lauros Š. (fortepijonas) ir Vaido B. (saksofonas), šėlom diskotekoje ar melancholiškai susėdę ant pilies laiptų dalinomės bendrais lietuviškais rūpesčiais. Tad susitinkam ir kitais metais?...

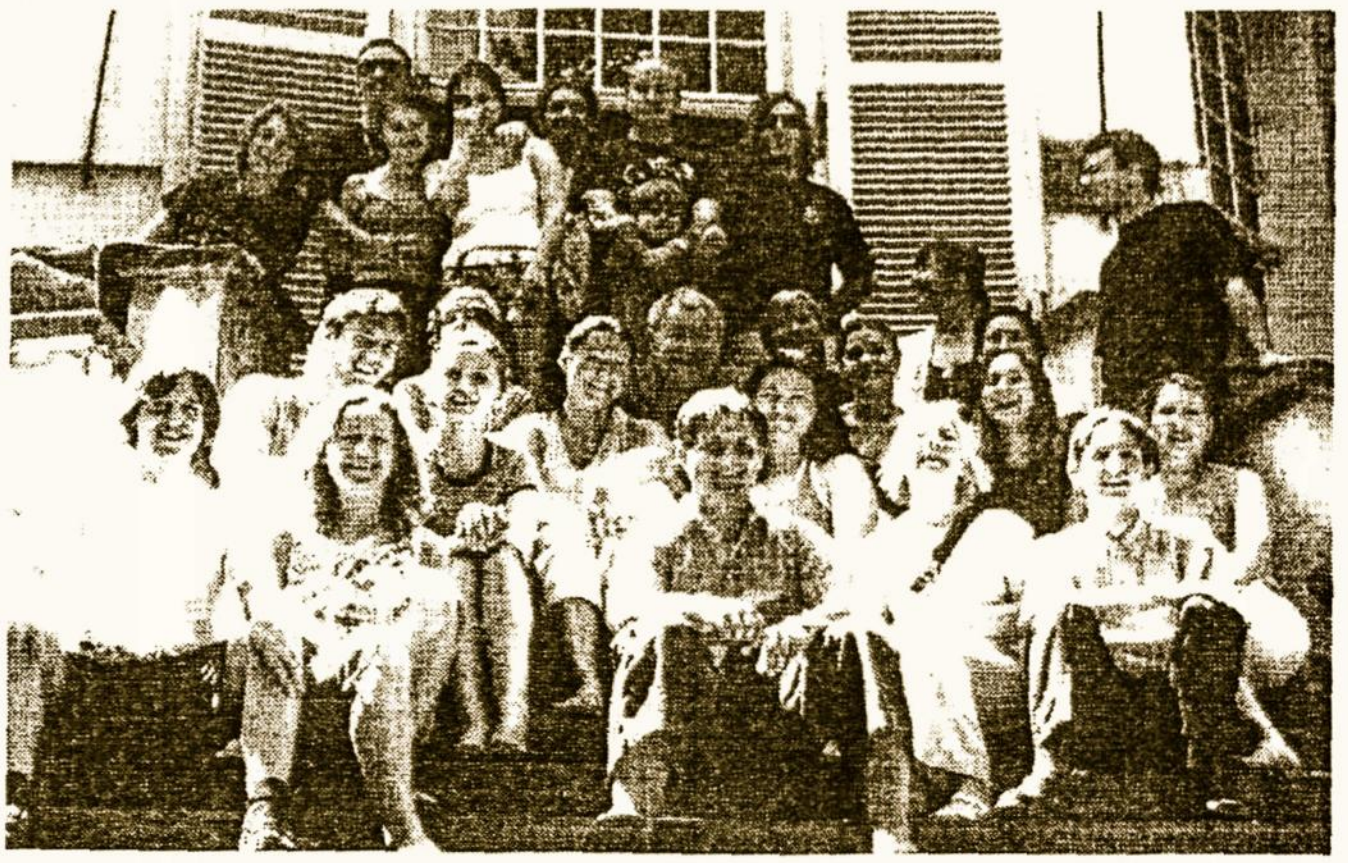

Vokietijos lietuvių sąjungos suvažiavimo dalyviai

Sporto žinios

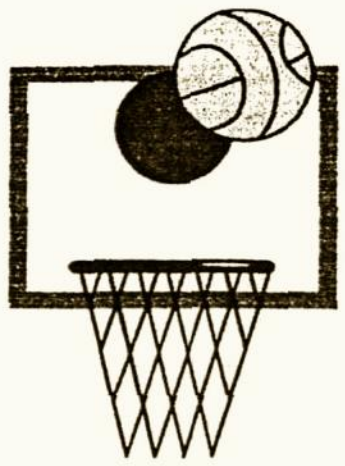

„Žalgiris“ ir „Lietuvos rytas“ sužinojo varžovus

Čekijos sostinėje Prahoje sekmadienį įvyko ULEB Eurolygos burtų traukimo ceremonija, kurioje dalyvavo 24 stipriausiųjų Senojo žemyno klubų vadovai. „Lietuvos ryto“ klubas pateko į stiprią B grupę, kiek palankesni varžovai teko „Žalgiriui“, kurie kausis su kur kas silpnesniais klubais.

Kauniečiai žais A grupėje su Vitorijos „Tau Ceramica“, Trevizo „Benetton“, Atėnų AEK, Bolonijos „Climamio“, Liublianos „Olimpija“, Bamgbergo GHP ir Strasbūro IG ekipomis.

B grupėje žaisiantiems vilniečiams teks susikauti su titulą ginsiančiu Tel Avivo „Maccabi“, Stambulo „Efes Pilsen“, Milano „Armani Jeans“, „Barcelona“, Zagrebo „Cibona“, Sopoto „Prokom Trefl“ ir Pirėjo „Olympiakos“.

„Žalgirio“ treneriai burtais patenkinti

„Aš niekada nesiskundžiu burtais. Ir šį kartą galiu pasakyti, kad jie visai neblogi. Kita vertus, dabar sudėtinga kažką prognozuoti, skirstyti komandas į favoritus ir autsaiderius. Apie tai bus galima kalbėti tik tada, kai pamatysime tikrąsias ekipų sudėtis“, - teigė „Žalgirio“ vyriausiasis treneris Antanas Sireika.

Anot A.Sireikos, apie „Žalgirio“ perspektyvas šioje grupėje kalbėti taip pat negalima, nes nežinia, kurie krepšininkai atstovaus stipriausiai Lietuvos ekipai. „Manau, kad pajėgiausia yra C grupė. Į ją pateko keturių šalių čempionai, du šių metų Eurolygos finalinio ketverto dalyviai. A ir B grupes pavadinčiau panašaus pajėgumo. Žinoma, toks skirstymas yra sąlyginis, pagal pavadinimus, nes nežinia kaip pasikeis komandų sudėtys“, - sakė „Žalgirio“ vyriausiojo trenerio asistentas Gintaras Krapikas.

„Lietuvos ryto“ vyriausiojo trenerio slovėno Tomo Mahoričiaus asistentas Robertas Kuncaitis apgailestavo, kad neteks susitikti su „Benetton“, kuriame vyriausiojo trenerio asistentu dirba jo draugas Kęstutis Kemzūra. „Daug dalijomės informacija, kažkada pajuokavome, kas būtų, jei patektume į vieną pogrupį“, rašo „Lietuvos Žinios“.

V.Chomičius: važiuojame laimėti kuo daugiau rungtynių

ELTA

Lietuvos vyrų krepšinio rinktinės kandidatai baigė pasiruošimą rungtynių ciklui Kinijoje ir Australijoje. Treniruočių stovykla baigėsi kontrolinėmis rungtynėmis su Ramūno Butauto vadovaujamos Lietuvos jaunimo krepšinio rinktinės kandidatais, kuriose vyrų rinktinės kandidatai nugalėjo rezultatu 78:62.

Pirmadienį (07.11) Lietuvos krepšininkai išvyksta į Kiniją dalyvauti Keturių tautų taurės turnyruose Kinijoje bei Australijoje. Rinktinė taip pat pakviesta rungtyniauti pirmajame Boriso Stankovičiaus taurės turnyre, kuris vyks Kinijos sostinėje Pekine.

Prieš kelionę į Aziją interneto svetainė "rinktine.lt" kalbino Kinijoje ir Australijoje komandai vadovausiantį Lietuvos vyrų krepšinio rinktinės vyriausiojo trenerio asistentą Valdemarą Chomičių. Treneris liko patenkintas žaidėjų požiūriu į treniruotes.

"Antrą stovyklos dieną žaidėme draugiškas rungtynes su R.Kurtinaičio vadovaujama jaunių rinktine, kuri kitą dieną išvyko į Europos čempionatą. Tas rungtynes pralaimėjome dideliu skirtumu. Tai buvo labai teigiamas šokas. Aiškiai pamatėme savo trūkumus ir jau kitą dieną krepšininkai visai kitaip reaguodavo į pastabas bei kur kas atsakingiau atlikdavo užduotis. Kitose trejose rungtynėse komanda atrodė kur kas geriau." - sakė V.Chomičius.

Lietuvos rinktinei turnyruose Kinijoje ir Australijoje atstovaus šie krepšininkai: P.Čiukinas, S.Kuzminskas, A.Danusevičius, Š.Vėlius, M.Andriukaitis, T.Klimavičius, S.Serapinas, V.Pauliukėnas, E.Redeckas, M.Česnauskis, M.Lukauskis, G.Gustas ir V.Ginevičius. Komandos vyriausiajam treneriui talkins K.Kemzūra ir L.Šalkus.

Iš į stovyklą kviestų krepšininkų Lietuvoje liko Tautvydas Lydeka ir Vytautas Danelius, kuris stovyklos metu patyrė traumas. Pirmąsias rungtynes Lietuvos krepšininkai žais liepos 15 dieną.

Trims Lietuvos klubams - pirmieji barjerai

"Kauno diena" 2005 liepos mėn. 11 d. 13:11

Šią savaitę trys Lietuvos futbolo klubai pradės žygį į Europą.

Kauno FBK “Kaunas” dalyvaus UEFA čempionų lygos atrankos varžybose, o Panevėžio “Ekranas” ir Klaipėdos “Atlantas” išmėgins jėgas UEFA taurės turnyre.

“Kaunas” pirmajame Čempionų lygos atrankos etape susitiks su silpnu varžovu - pusiau profesionalia Toršauno “HB Torshavn” (Farerų salos) komanda. Ją įveikus, į Lietuvą atvyktų dabartinis Čempionų lygos nugalėtojas “Liverpool”.

Pirmąsias rungtynes “Kaunas” žais išvykoje liepos 13 dieną. Į Farerų salas išvyks 18 futbolininkų.

Panevėžio “Ekranui” pirmajame UEFA taurės turnyro etape teko kur kas stipresnis varžovas nei Klaipėdos “Atlantui”.

Lietuvos futbolo A lygos pirmenybių lyderiai susigrums su šiemet Airijos čempionate pirmaujančiais Korko “Cork City” futbolininkais.

“Ekranas” pirmąsias rungtynes žais savo aikštėje.

“Atlantui” burtai palankūs - "Kauno diena"

“Atlantui” burtai buvo kur kas palankesni nei “Ekranui”. Uostamiesčio futbolininkai pirmajame UEFA taurės turnyro etape kovos su Railio “FC Rhyl” (Velsas) komanda, kuri šiemet šalies pirmenybėse liko antra.

Pirmąjį mačą klaipėdiečiai žais liepos 14 dieną išvykoje, mažame “Belle Vue” stadione.

“Atlantas” UEFA taurės turnyre yra žaidęs šešerias rungtynes ir nė karto nepatyręs pergalės džiaugsmo (įvarčiai 2:26). Gal pagaliau bloga tradicija bus nutraukta.

Pasijuokime

Laimėjo

Čigonas nusipirko iš kaimiečio asilą už 50 svarų. Kaimietis turėjo jam atvesti asilą kitą dieną. Kaimietis atėjo, kaip ir buvo sutarę, tačiau vienas, be asilo.
- Atleiskite, tačiau asilas nudvėsė.
- Na, tada grąžink man 50 svarų.
- Negaliu, aš juos jau išleidau.
- Gerai, tada tiesiog palik man tą asilą.
- Bet ką jūs su juo darysite? - pasiteiravo kaimietis.
- Aš jį pralošiu loterijoje.
- Tačiau jūs negalite kaip loterijos prizą skirti negyvą asilą!
- Galiu, patikėkite. Aš niekam nesakysiu, kad jis padvėsęs.

Po kiek laiko kaimietis susitinka čigoną gatvėje.
- Kas atsitiko tam negyvam asilui?
- Aš jį pralošiau loterijoje, kaip ir sakiau. Aš pardaviau 500 loterijos bilietų po 2 dolerius ir gavau 898 dolerius pelno.
- Ir ką, niekas neprotestavo?
- Tik vienas vyrukas. Tas, kuris laimėjo asilą. Jis labai supyko... Na, tai aš jam tiesiog grąžinau du jo dolerius...

Futbolas

Komentatorius: - Mūsų komanda įmušė nuostabiausią, nepaprastai gražų įvartį! Į kurį priešininkai atsakė septyniais atsitiktiniais įvarčiais…

Išmėtyti pinigai

- Žinai, mano žmona amžinai prašinėja iš manęs pinigų: praeitą savaitę 500 litų, vakar - 400, o šį rytą - jau tūkstančio!
- O kur ji leidžia šitokius pinigus?
- Neturiu nė mažiausio supratimo! Aš jai dar niekuomet nieko nedaviau!

Nusikaltusi

Vienas senukas pateko į rojų. Kartą senas draugas pamato jį sėdintį ant debesies su mergina ant kelių ir sako:
- Štai tau ir dovana už teisingą gyvenimą!
- Visai ne! - atsako senukas. - Čia ne apdovanojimas man - aš esu jos bausmė!

Klausimo reikšmė

Į vienuolyną atvyko komisija iš kitų vienuolynų vyresniųjų. Vienas komisijos narys stebisi ir piktinasi, kad vienuoliai melsdamiesi rūko.
– Mes klausėme vyresnybės, ar galima rūkyti maldos metu…
– Ir ką jums atsakė?
– Aišku, kad negalima. Bet kai paklausėme ar galima melstis, kai rūkai, buvo atsakyta, kad galime! Viskas priklauso nuo to, ko klausiama!

Stovi žmogus viduryje gatvės ir rėkia;

-Aš taksistą apgavau, aš taksistą apgavau.
Prieina moteris ir klausia;
-Kaip.
-Sumokėjau ir nevažiavau.

Susitinka du draugai:

-Klausyk, ar tu pažįsti tokį Joną, kur gyveno priešais kalėjimą?
-Nu ir ką?
-Tai va, dabar jis gyvena priešais savo namus...

Atėjo senis prie jūros gaudyti auksinę žuvelę. Išmetė tinklą ir stovi kaip durnius be tinklo...

Klausimas:

Ar galimas ryšys tarp vyro ir moters per didelį atstumą?
Atsakymas:
Galimas, jeigu ryšys ilgesnis už atstumą!!

Siuvėjas matuoja kliento atneštą audinį.

Klientas susinervinęs:
-Ką čia matuoti, gal matuojat kiek jums liks?
-Kas man liks aš jau matau, bet aš noriu, kad ir jums kiek liktų.

-Daktare, ar aš gyvensiu?

-Gyvensit, bet aš jūsų vietoj pasikarčiau.

Parfumerijos parduotuvėje vyras perka dovaną.

Pardavėjas jo klausia,
-Jums brangesnę ar žmonai?

-Daktare aš negaliu kvėpuoti per nosį.

-Tai kvėpuokite pro burną.
-Ačiū. Kiek skolingas?
-Dešimt litų.

Klausimas: Ką daryti kai į tave blondinė meta granatą?
Atsakymas: Ištraukti žiedą ir mesti atgal!

Metė gerti

Užsidarė namuose ir sėdi. Bet galvoja kokia čia valia sėdėti namuose, reikia nueiti į barą ir ten parodyti valią, o tada bus tikra valia.
Nuėjo žmogelis į barą sėdi, sėdi ir nieko negeria. Bet galvoja kokia čia valia. Reikia atsisėsti prie stalo su geriančiais ir tada negerti, o tada bus tikra valia.
Atsisėdo prie vieno stalo su geriančiais, sėdi, sėdi o kiti gerią, bet galvoja, kokia čia valia, reikia užsisakyti gerti, pasistatyti prieš save ir tada negerti, o tada parodysiu tikrą valią.
Nusipirko degtinės pasistatė, įsipylė į stiklinę ir sėdi. Sėdi, sėdi. Staiga paėmė stiklinę ir susipylė degtinę į burną ir sako: "O čia tai valia nenoriu gert, bet geriu."

Ateina moteris pas siuvėją:

-Pasiūkite man naktinius trejų metrų ilgio.
-O kam jums tokie ilgi?
-A, mano vyras mokslininkas. Jam svarbiausia ieškojimas, o ne galutinis rezultatas.

ALp(LKA)2787
2005, Nr.7

EUROPOS LIETUVIS - EUROPE'S LITHUANIAN - MONTHLY

Published by Lithuanian Association in Gt.Britain and Lithuanian House Ltd.: Lietuvių Sodyba, Headley Park Hotel, Picketts Hill, Nr.Bordon, Hants GU35 8TE. Prenumeratos kaina: D.Britanijoje - £20.00 Europoje - £25.00 oro paštu,, visur kitur £25.00 paprastu paštu. Vieno numerio kaina £1.00. Skelbimų kaina - £10.00 . už vienq skilties colį arba iš anksto susitarus su administracija. ***Administracija: Lietuvių Sodyba, Headley Park Hotel, Picketts Hill, Nr.Bordon, Hants GU35 8TE. Tel: 01420 472810. Čekius išrašyti: "DBLS Europos Lietuvis".*** *Redaguoja kolektyvas. Vyr. red. Henrikas Gasperas 107 Harlaxton Drive, Lenton, Nottingham NG71JD. Te.:0115 8410612. E-mail: e.gasperas@ntlworld.com. Medžiagą siųsti redaktoriaus adresu. Redakcija rankraščius taiso ir trumpina savo nuožiūra. Nepanaudoti rankraščiai grąžinami tik susitarus. Atspausdinti straipsniai išreiškia autorių ne redakcijos ar leidėjų nuomonę. Už įdėtų skelbimų turinį nei leidėjai, nei redakcija neatsako.*

Kronika

Aukos spaudai

Mrs.I.Smidtienė £5.00

EUROPOS LIETUVĮ PLATINA:

Birmingame: Irena Hughes
Mančesteryje: Lietuvių Socialinis klubas 121 Middleton Rd., Crumpsall, Mančester, tel: 0161 740 5039
Oksforde: Liubovė Rakūnienė
Nottinghame: Marija Collishaw

.Manchesteris

Lietuvių klubo nariai kviečiami dalyvauti pusmetiniam susirinkime, kuris įvyks 2005m liepos 31d 3v.pp.
Ta diena yra mėnesio paskutinis sekmadienis ir kaip įprasta 12.30 bus lietuviškos mišios St.Chad's bažnyčioje, Cheetham Hill Road (A576), apie kilometrą nuo Victorijos traukinių stoties.
Po mišių visi persikels į klubą pietums. Prie atviro stalo kas nori gali atsisėsti ir skaniai, pigiai pavalgyti. Visi laukiami.

Klubo valdyba

Joninės

Vasaros šventė, Joninės, buvo proga trečiajai lietuvių bangai susitikti su antrąja. Ant Klubo pievos vyko įvairūs žaidimai ir rungtynės, dalyvavo beveik 100. Virvės traukimas pritraukė tiek norinčių, kad reikėjo rasti daugiau laimikių.
"Daug jaunų veidų, kaip buvo seniau", sakė ilgametė narė Bronė.
Kai puikus oras pasikeitė lietum, žmonės susigrūdo į namą, kur loterija tęsėsi be galo. Visi buvo patenkinti.
Šį sėkmingą renginį ruošė Pažėros šeima, Lietuvių Sąjungos Manchesterio skyriaus vardu. Didelis ačiū jiems. Apmokėjus išlaidas liko 50 sv. pelno.
Vis daugiau naujų veidų matosi klube. Lietuvaičiai sužino apie klubą ir atvyksta aplankyti. Tarpe generacijų yra skirtumų, bet visi mes esame lietuviais ir visiems malonu pabendrauti. Tikiuosi, kad atsiras ir tokių, kurie surengtų daugiau tokių renginių ir tęstų mūsų bendruomenės tradiciją.

JP

Komentarai po Manchesterio Joninių...

Dėl lietuviško klubo Manchestery turiu pasakyti vieną dalyką. Buvau pripumpuota iš aplinkinių: oi baisu ten, oi savininkai nežmoniški ir dar daugiau oi oi oi. Ryžomės ir nuvažiavom per Jonines, buvo smagu. Degtinės niekas gerti neverčia, pasimėgavom lietuvišku alumi. Vaikučiai pažaidė kieme, patys pasėdėjom lietuviškoj kompanijoj. Buvo smagu tik gaila, kad lietus viską sugadino, bet važiuosim dar kada nors.

Ramaška

PAMALDOS

Londono Lietuvių šv.Kazimiero bažnyčia
21 The Oval E2 9DT (rytinėje miesto dalyje,prie Hackney Road)
tel.:020 7739 8735.
E-mail:
london@ptverijonas.freeserve.co.uk

Pamaldos sekmadieniais:
9.00 val. angliškai
11.00 val. tik lietuviškai
18.00 val. jaunimo šv. Mišios

Darbo dienomis ir šeštadieniais
Šv. Mišios 19.00 val.

Šv. Kazimiero bažnyčia pasiekiama Autobusais 26, 48, 55, 253, D6.

Artimiausia požeminė stotis: Bethnal Green – Central line.

Nottinghame Židinyje
16 Hound Road, West Bridgford, Nottingham NG2 6AH.
Tel.:0115 9821 892

Pamaldos kas antras šeštadienis, 15.00 val. po pietų.
Kun. Petrui Tverijonui atostogaujant, sekančios pamaldos liepos 30 d., 15.00 val.

Mančesteryje kiekvieno mėnesio paskutinį sekmadienį 12.30 val.

Bradforde kiekvieno mėnesio pirmą sekmadienį 12.30 val.

Renginių kalendorius

SKAUTŲ STOVYKLA liepos 23 - 30 d. Lietuvių Sodyboje.
"MALŪNĖLIO" ansamblio koncertas Lietuvių Sodyboje šeštadienį, liepos 30 d. po skautų laužo
"MALŪNĖLIO" ansamblio koncertas Nottinghame penktadienį, rugpjūčio 5 d., 17.00 val Colwick Community Centre, Vale Road, Colwick, Nottingham.
MALŪNĖLIO" ansamblio koncertas Škotijoje, Bellshill, Škotų-Lietuvių klube sekmadienį, rugpjūčio 7 d. po pamaldų