Savaitinis Laikraštis
"GARSAS"
Leidžiamas
Susivienijimo Lietuvių R. Kad. Amerikoje
Išeina kas Ketvergas.
Prenumeratos kaina:
Metams $2.00
Pusei metų $1.50
Užsienyje $3.00
Apgarsinimų kainos ant pareikalavimo.
Adresas:
"Garsas"
453 Grand St., Brooklyn, N. Y.

GARSAS

Oganas Susivienijimo Lietuvių R. Katalikų Amerikoje.

Lithuanian Weekly
"GARSAS"
Published every Thursday by
Lithuanian Roman Catholic Alliance of America
Yearly Subscription rates:
In Unidet States $2.00
To Foreign Countries $3.00
Advertising rates on application.
Julius B. Kaupas, editor.
Xav. Strumskis, business mgr.
Address:
"Garsas"
453 Grand St., Brooklyn, N. Y.

No 1 Second class matter pending at Brooklyn Post Office. KETVERGAS, 17 d. GEGUŽIO (MAY), 1917 m. Single copy 5c. Vol.- Metai I.

Susivienijimo L. R.-K. A. 32-ras

SEIMAS

Seimas įvyks 18, 19, 20 ir 21 dienas birželio mėnesyje, Pittsburgh, Pa. Tuo laiku galima pirkti ekskursiniai tikietai, kurie yra pigesni; tad gerbiamiems atsstovams kelionė pigiau atsieis. Į lietuvių kolionijas atsižvelgiant Pittsburgh'as yra pačiame viduryje. Tad yra viltis, kad kuopos iš visų pusių galės atstovus atsiųsti, kaip iš rytų, taip ir vakarų.

Šiuomi kviečiu visas gerb. kuopas rinkti atstovus į šį 32-rą Seimą, kur bus svarbiausieji Susiv. L. R. K. A. reikalai gvildenami.

Apie apsistojimo ir sesijų vietas bus vėliau pranešta.

JONAS JAROŠEVIČIUS,
S. L. R. K. A. Prezidentas.

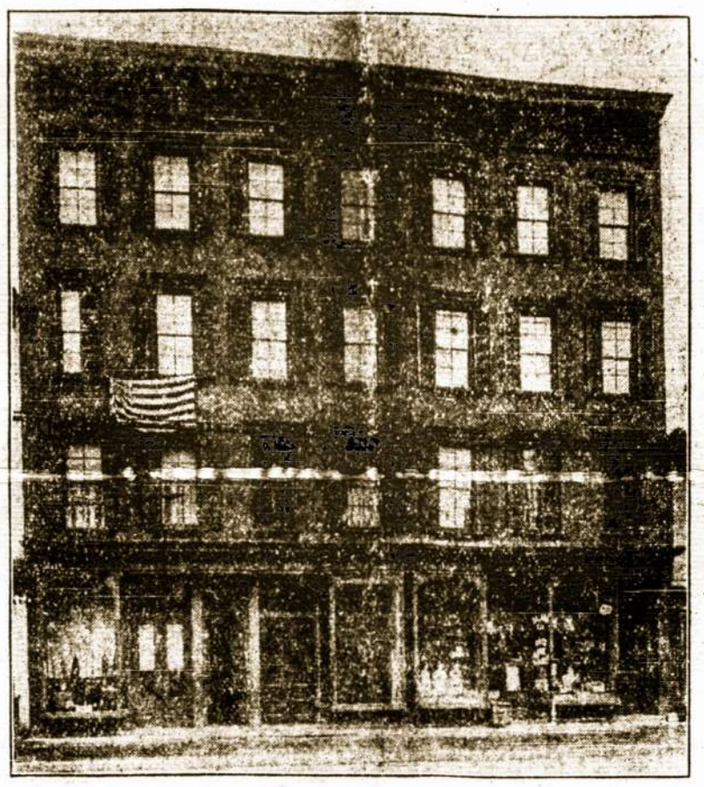

SUSIVIENIJIMO LIETUVIŲ R. KAT. AMER. NAMAS, BROOKLYNE.

Pirmąją Vagą Bevarant.

Joks užmanymas nepradedamas be vilties. Kitaip sakant, užmanymas ir viltis ranka rankon eina. Susivienijimas Lietuvių Rymo Katalikų Amerikoje sumanė ir nuosavų organą-laikraštį įsteigė ne vien reikalo verčiamas; su nuosaviu organu jis rišo gerovės troškimus. Kokią vilti, kokius troškimus S. L. R. K. A. savo laikraštį inkuriant turėjo ir turi tas bus ir turi buti "Garso" redakcijos kelrodžiu, jos programu.

Redakcijai visupirma rupės S. L. R. K. A. reikalai. Ji visuomet jiems suteiks pirmenybę. Nuo senai S-mo nariai troško tokio laikraščio, kuriame organizacijos reikalus liuosai svarstyti galėtų. Įvairiems Susivienijimo reikalams aptarti "Garso" skiltys yra plačiai atdaros.

Esame ir veikiame Amerikos lietuvių tarpe, išeivijoje, kuri yra lietuvių tautos dalis. Amerikos lietuvių ir visos tautos reikalai mums nerupėti negali. Įvairiuose klausimuose, paliečiančiuose Amerikos ir aplamai lietuvius, "Garsas" in balsa, sulyg išgalės tuos klausimus stengdamasis išgvildenti, juos nušviesti.

Pasaulio gyvenimas, perversmės mus liečia kaipo žmones, kaipo tauta. Negalime tad apsiriboti grynai lietuvių klausimais. Nesykį prisieis plačiojo pasaulio nuotikius svarstyti, jų reikšmę ir prasmę stengiantis įžiurėti.

Laikraščio pakraipą sąvaimi nustato S. L. R. K. A. dvasia. Musų Su—mas yra katalikiška organizacija ir jos organas kitokiu buti negali. Ne vien platesniame pasaulyje, bet ir lietuvių tarpe yra Katalikų Bažnyčios priešu. Vieni iš jų yra atviri, kiti veidmainingai įvairių obalsių skraistėmis dangstydamies siekia to paties tikslo, ką ir atviri priešai: griauti, to neatsiekiant, nors tikėjimą žmonėse silpninti, tolinti juos nuo Katalikų Bažnyčios. Su tųjų Bažnyčos priešų pastangomis prisieis nekarta pakovoti, jų vyliugystes išparodant.

Tokis aplamuose ruožuose redakcijos programas, kurį, kiek išgalės ir pajėgos pavelys, ji stengsis pildyti. Bereikalinga priminti, kad visam užsibriežto darbo varymui redakcija laukia paramos iš visuomenės pusės, o ypatingai iš Susivienijimo Lietuvių Rymo Katalikų Amerikoje narių ir prietelių. Redakcija tikisi pagelbos iš plunksną valdančiųjų. Ji kviečia nuomones ivairiuose klausimuose viešai per "Garsą" išreikšti. Tikisi, kad korespondentai neskus žinučių, korespondencijų, iš kurių visuomenė geriausia gali atskirų kolonijų veikima-judėjimą sekti. Iš tų, kurie savo raštais prie laikraščio prisidėti nešgalės, redakcija laukia bent prielankumo, gero žodžio.

Į S. L. R. K. A. narius kalbant, galima sakyti, kad visas Susivienijimas sudarys redakcijos štabą. Raštai, patarimai, geros valios kritika visuomet bus pageidaujami, su padėka priimami. Organo srityje, nelyginant, sudarysime chorą. Dirigento rolė priklauso Susivienijimo ir Jusų, gerbiamieji, nužemintam tarnui. Bus dedamos visos pastangos, kad tame chore butų sutarimas, harmonija. Ne vietoj išsišokusis balsas, falšyva gaida bus tramdomi, už ką iškalno atsiprašome.

Paprastame chore dirigentas yra virš narių kritikos. Šiamesgi atsitikime bus kaip tik atbulai. Klaidų paakinimai, pagerinimų nurodymai yra pageidaujami. I kiekvieną rimtą patarimą bus domiai atsižvelgta.

Ant galo turiu viltį, kad visi Susivienijimo Lietuvių Rymo Katalikų Amerikoje nariai ir musų visuomenė "Garso" pasirodymą sutiks su prielankumu. Tikiuosi, kad nesiras nė vieno nesidžiaugiančio organo atsiradimu, kurį su tokiu vargu Susivienijimas atsiekė.

Dievui padedant, darbą pradedame.

Julius Kaupas,
Redaktorius.

Anglai neatleidžia.

9 d. balandžio pradėje Arras mūšį, anglai iki šiam laikui neatleidžia. Mušiai eina be paliovos. Nežiurint atkaklaus vokiečių ginimosi ir pasistengimų atsigriebti, anglai, nors mažai, bet vis pirmyn varosi. Begalinis susispirmas ir nuolatiniai mušiai eina už Bullecourt kaimą, esantį garsioje Hinderburgo apsiginimo linijoj. Kelius jau sykius anglai buvo šį kaimą užvaldę, bet vokiečių desperatiškos atakos įstengdavo juos iš ten išmušti. Tokie pat žiaurus mušiai seka ir už miestelį Fresnoy, iš rankų į rankas pereinantį.

Anglai turi daugiau kanuolių, amunicijos, tad poval vokiečius atgal stumti pajėgia.

Prancuzai nesnaudžia

Anglams taip pašėlusiai vokiečius atakuojant, jiems į pagelbą prancuzai stoja. Nors tieji nemaža vokiečių apkasų užėmė, bet turi mažesnius už anglų pasisekimus. Nuo Soisson iki Reims nuolatos ir ten mušiai siaučia, tai prancuzams, tai vokiečiams atakuojant.

Permainos prancuzų karės vaduose.

Generolas Nivelle po Joffre buvo užėmęs Prancuzijos armijų vadovavimą. Gegužio 15 d. jis tapo pakeistas kitu vadu — generolu Petain, kuriam suteikiama generalissimo vardas. Jis vadovausiąs visom prancuzų armijom.

Kaip gen. Nivelle, taip ir gen. Petain pasižymėjo gabiame Verduno tvirtovės apgynime. Į generolo Petain vietą prie generalio štabo nuskirtas gen. Foch, Marne'os mušyje pasižymėjęs.

Vokiečiai naudojasi iš Rusijos susilpnėjimo.

Anarchijai Rusijoj įsigalint, vokiečiai iš to pasinaudoja. Kariškiems veikimams Rusijos fronte apsistojus, kaip iš Petrogrado ateinančios žinios tvirtina, vokiečiai iš Rusijos vakarinio fronto pergabenę 40 divizijų, kas išneša į 600,000 kareivių. Tas parodo, kaip vokiečiai tikisi, kad Rusija susilpnėjo ir kad betvarkė ten nepaliaus. Anarchijai esant, rusų kariuomenė negresia vokiečiams.

Prancijoje pavasarinių mūšių nuostoliai.

Kaip daug žmonių krito Prancuzijos karės laukuose per dabar ten besitęsiančius mušius, galima spręsti iš šių skaitlinių.

Nuo kovo 9 d. iki 15 d. gegužio anglų ir prancuzų kariuomenės vokiečių nelaisviais pačmė 49,79, apskritai, 50,000. Prityrimas parodo, kad tokiuose mušiuose užmuštų esti 3 sykius daugiau, negu nelaisvėn paimtų, kas išpultų 150,000 galą gavusių vokiečių. Sužeistų paprastai esti dusyk tiek kiek užmuštų, o kartais ir daugiau. Sužeistų vokiečių kareivių tuomet pasdaro 300,000. Išviso žmonėmis nuotolių vokiečiai turėtų į pusę milijono. Talkininkų nuostoliai turbut nemažesni. Į penkių savaičių laiką milijonas nuostolių — ar galima įsivaizdinti, kaip žiaurus ir kruvini mušiai dabar Prancuzijoj eina?

Į tą laiką anglai ir prancuzai nuo vokiečių atėmė 444 didžiasias ir laukų artilerijos kanuoles, 943 kulkosvaidžius ir 386 apkasuose vartojamas kanuoles.

Kanados kviečių derlius.

Blogi orai sumažino Kanados derlių. Iš statistikų sužinota, kad žieminiai kviečiais pereitais metais buvo užsėta viso 913,400 akerių. Žiauri žiema sunaikino viso 197,000 akerių, paliekant 626, 400 akerių, nuo kurių tikimasi kviečius piauti. Sunaikintų kviečių procentas tokiu budu yra 23. Abelnai, Kanada turės prastą derlių. Nuo 1909 metų Kanadoj nebuta taip menko užderėjimo.

Rezignavo Rusijos Karės Ministeris.

Rusijos armijos ir laivyno mimisteris Gučkovas atsisakė nuo užmamos vietos. Priežastis ta pati, kaip ir Kornilovo rezignacijos. Laiške į premierą Lvovą jis sako:

"Atsižvelgiant į aplinkybes, į kurias valdymas tapo įstumtas, ypatingai kariškojo ministerio autoritetas santikiuose su armija ir laivynu, padėjimas, kurio aš negaliu pakeisti ir kuris gręsia pasekmėmis pragaištingomis apsigynimui, liuosybei ir dargi pačiam Rusijos išlikimui, į visa tai atsižvelgiant, aš negaliu ilgiau užimti karės ministerio vietą ir nešti atsakomybę už nuodėmes šaliai papildomas.

Apie diktaturą šnekos.

Rusijoj įsigali anarchija. Liaudis, kareiviai pasidalino į partijas, tarp savęs nesutinkančias. Nesiskaitoma su valdžios, vyresniųjų įsakymais, kiekvienų elgimasi, kaip išmanoma. Maisto klausimas paaršėjo. Darbininkų ir Kareivių Taryba, nesusipratimus ir maišatę pradėjus, dabar pati jų sustabdyti nebepajėgia. Laikraščiai, kaip "Rieč", atvirai jau šneka, kad šalį nuo galutino suirimo tegali išgelbėti geležinės valios žmogus, kuriam šalies valdymą pavesti reikėtų.

Liuosybės Paskola.

Pirmoji Suv. Valstijų kariškoji paskola užvardinta "Liuosybės Paskola" Už valstijai paskolintus pinigus mokama 3½ nuošimčių. Kongreso buvo nutarta skolas užtraukti 7,000,000,000 dolerių, iš kurių 2,000,000,000 iki 15 d. birželio. Iš pradžių paskola gerą pasisekimą turėjo. Bankai, corporacijos, kompanijos ir pavieni asmens noriai pirko Suv. Valstijų vekselius. Ar tai del mažo nuošmčio ar tai del ko kito, vekselių pirkimas matomai sumažėjo. Kad reikalus pagerinus, dabar manoma pradėti agitaciją. Talkon bus pakviesti bankai, draugijos. Užkinkyti bus krutamųjų paveikslų teatrai. Kalbėtojai važinės po miestus, sakydami prakalbas ir skatindami valstijos vekselius pirkti. Net pats Suv. Valstijų iždo sekretorius McAdoo pasileisiąs su prakalbomis.

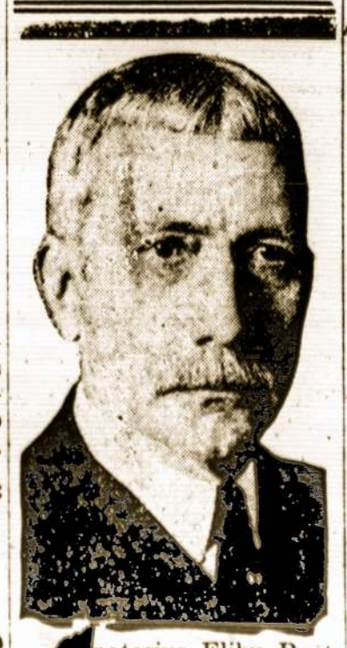

natorius Elihu Root, yra galva siunčiamos n komisijos, kuri gelusijai susitvarkyti.

Kornilovo rezignacija.

Generolas Kornilovas, Petrogrado ingulos komandantas, rezignavo 13 d. gegužio nuo užimamos vietos. Savo rezignaciją jis remia tuo, kad jo, kaipo viršininko, užimamoji vieta virto nepakenčiama. Tai kareivių taryba, tai kitokios organizacijos nuolatos kysesi į jo reikalus. Priėjo prie to, kad Darbininkų ir Kareivių Taryba pareikalavo, kad jis neduotų jokio įsakymo, pirm negu taryba užtvirtins. To nepakęsdamas, jis rezignavo, už tolimesnes betvarkes atsakomybę nuo savęs ant tarybos sudėdamas. Kornilovas iškeliavo į frontą.

Rezignavęs gen. Kornilovas buvo viršininku ir laike paties caro nuo sosto nuvertimo. Jis asmeniškai areštavo carienę Aleksandrą, tuomet Carskoje Selo gyvenančią.

Kiek liuosnorių. kariuomenėn įstojo.

Nuo karės Vokietijai paskelbimo į Suv. Valstijų kariuomenę pasidavė suvirš 60,000 liuosanorių. Naujokai jau skirstomi į grupes ir skubiai bus lavinami. Po kokių trijų mėnesių, tikimasi, jie bus pilnai išlavintais kareiviais.

Bet tai nėra viskas. Kiekvienas Suv. Valstijose universitetas virto į karišką mokyklas, neskaitant kitų įstaigų. Ten jaunikaičiai lavinami karės dalykuose. Kiek iš jų bus galima kariuomenės sudaryti, sunku įspėti, bet žinia, kad skaitlius yra žymus.

Mirė J. H. Choate.

Staigiai iš 14 į 15 d. gegužio naktyj pasimirė žymus Suv. Valstijų žmogus, J. H. Choate. Savu laiku buvo Suv. Valstijų pasiuntiniu Anglijoje. Iš profesijos advokatas. 85 mtų senas, jis nemažai veikė Prancuzijos ir Anglijos komisijos New Yorką aplankius, kas, spėja, jo sveikatą užbaigė.

Gen. Brusilovo Perspėjimas

Generolas A. Brusilovas, pietinių Rusijos armijų vadas, perspėjo kariuomenę apie galimas labai skaudžias pasekmes. Įvairiems agitatoriams liuosybę gavus ir del jų kurstymų visoje armijoje įsigalėjo netvarka. Daugelis kareivių pabėga, kita dalis bundžiaujasi su priešininkais. Austrai ir vokiečiai, esą, dažnai degtinę panaudoja, visokias proklamacijas platina, kad tik labiau rusų armjas disorganizavus. Prie tokio dalykų stėčio disciplina negali...

Neužmirškime Lietuvos Gegužio 20 dieną !

Tą dieną bažnyčiose, sulyg šv. Tėvo paskatinimo, bus renkamos aukos nukentėjusiems del karės lietuviams

ir kurią nors dieną priešai iš to gali pasinaudoti, rusų armijas sumušti, į šalį įsiveržti.

Kynija nekariaus.

Visą ketvergą, 10 d. gegužio, Kynijos parlamentas prie uždarytų durų debatavo: paskelbti Vokietijai karę ar ne? Pašaliečiai nebuvo į salę įleidžiami; užtai miųių minios buvo parlamento namą apstoję ir reikalavo karės paskelbimo. Pats parlamento posėdis labai triukšmingas buvo ir turėjo net visą naktį trauktis. Nuilsę nusikamavę, prisiginčiję Kynijos parlamento atstovai galutinai išnešė rezoliuciją, užginančią valdžiai karę paskelbti.

Ispanija protestuoja.

Pereitą nedėlią Ispanijos valdžia nusiuntė Vokietijai protestą del nuskandinimo laivo Carmen Ispanijos vandenyse. Kad tai daugiau neatsikartotų. Ispanijos karišką laivą pradės lydėti kraščius saugoti.

Nauji gelžkeliai Rusijoje.

Bethlehem Steel Corporation atstovas, sugrįžęs iš Rusijos, apreiškė, kad naujoji Rusijos valdžia nutarusi ištiesti 60 naujų gelžkelių. Jis sako, kad greitu laiku atvyksianti iš Rusijos komisija padarys Amerikoje didelius kontraktus. Apart kitų dalykų bus, esą, užsakyta 2,000 garvežių ir 40,000 vagonų. Gelžkelių pastatymas atsieisiąs į kokį bilijoną dolerių. Jau dabar valdžia suradusi šaltinių, iš kurių galėsianti 15 naujų gelžkelių nutiesti.

Didžiuma reikalingos medžiagos bus užsakyta Suvienytose Valstijose.

Kostiuškos turtai.

1783 metais Kostiuška už savo užsitarnavimą karėje del Amerikos nepriklausomybės tapo apdovanotas netik įvairiais atsižymėjimo titulais, kaip generolo-brigadieriaus rango, bet taipgi ir nemažais turtais. "Ohio Magazine" paminėdamas 100 metų sukaktuves nuo to vyro mirties, tarp kitko pamini, kad pakrantėse upės Scioto, Perry township, Fremblin county, Ohio valstijoje, yra žemės plotas, vadinamas "Kostiuškos Žemė". Tas plotas traukiasi nuo rubežiaus pavieto Deleware net už Dublin miestelio, ant kito viršminėtos upės kranto.

Žingeidu butų sužinoti, kas dabar tą žemės plotą valdo. Rasi kokie nors Kostiuškos giminės. Ir jei jie pasirodytų lietuviais esą, turėtume geriausį Kostiuškos lietuvystės priparodymą.

Nepaprasti karės nuotikiai.

Apie vieną austrų oficieriaus nuo mirties išsigelbėjimą taip pasakojama.

Tas austrų oficierius su savo rota rengėsi į mušį su rusais. Prieš pat mušin išsirengimą pribuvo karinė krasa ir oficieriui inteikė visą laiškų pluoštą, rotai skirtą.

Nespėjo jis nei virvės, kuria laiškai surišti buvo, perpjauti, kaip bubno balsas pasaukė jį ir visą kareivių burį mušin eiti. Nebuvo laiko laiškus išdalinti, ad oficierius visą pluoštą inbruko kišeniun, nors gailedamasis, nes manė, kad gal ne vienas, kuris turėjo laišką gauti, turės karės lauke kristi.

Visą dieną oficieriui ir rotai prisičėjo mušyje dalyvauti. Tiktai sutemus, kuomet šrapnelės nebe taip dažnai sproginėjo ir priešų didžiųjų kanuolių griaustinis paliovė, jis atsiminė apie laiškus.

Ištraukęs laiškų ryšulį, jis nusistebėjo, išvydęs, kad priešo kulka kaip tik į ryšulį buyo pataikiusi. Rusų kulka taip ir užsiliko laiškuose, oficieriaus krutinės nepasiekusi. Kulkos viršunė buvo persiskrėdžiusi per paskutinį laišką. Jei dar biskutį, ji butų širdį pasiekusi.

Oficierius atsargiai prašalino kulką ir peržiurinėjo sudraskytus laiškus. Paskutinis laiškas buvo jam adresuotas. Jame buvo jo mažos dukrelės šypsantis fotografija.

Apačioj fotografijos jo dukrelės, matomai vos pramokusios rašyti, buvo pabriežta: "Siunčiu tau laimikio ir gero pasisekimo velijimus".

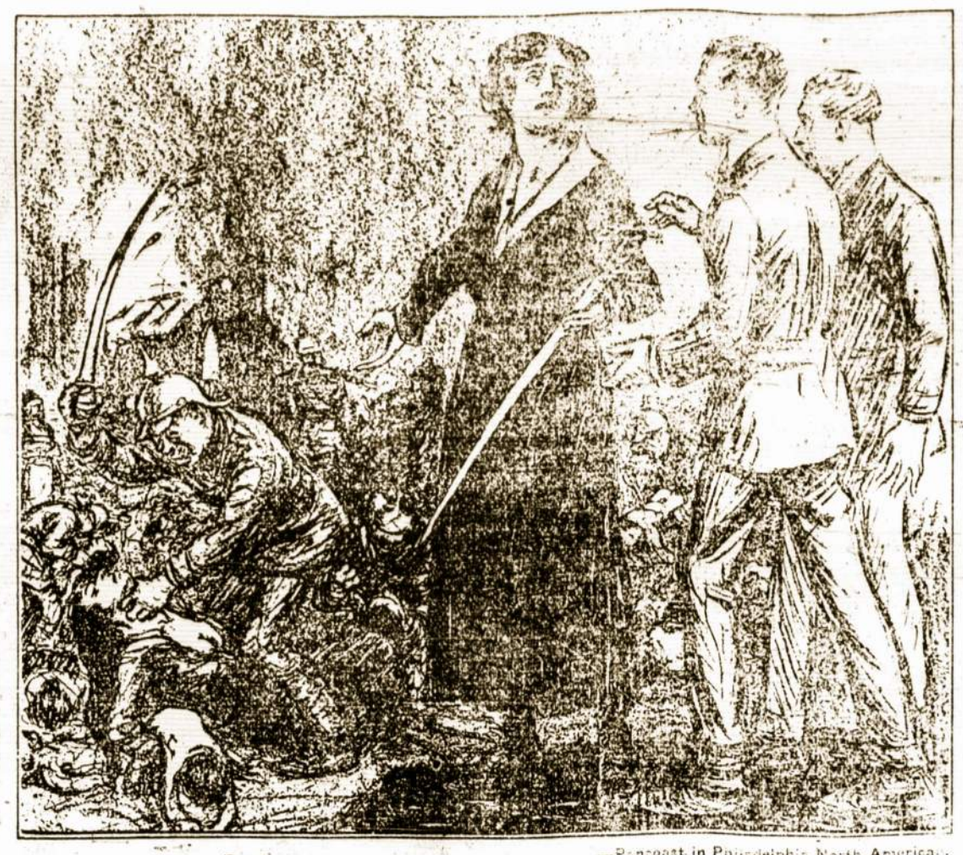

—Puncoast in Philadelphia North America.

Kaizeris smaugia tautas; Amerikos motina ragina savo sunus jas apginti.

Photos by American Press Association.

Naujas Amerikiečių išradimas apsaugoja nuo kulku. Dr. G. C. Curtis užsidėjo savo plieninį išradimą i ko nebijoje, kuomet į jį buvo paleista šovinis

KORESPONDENCIJOS

GARY, IND.

Gary miestas tėra apie dešimtį metų senumo, bet gyventojų jau turi suvirš 60 tukstančių. Daugiausia Austrijos pavaldinių. Netruksta ir lietuvių. Apskaitoma, kad lietuvių Gary bus arti 300 šeimynų ir apie tiek pavienių.

Lietuvių butų kur kas daugiau, jei apsigyventų visi, kurie čia lotus turi nusipirkę. Menama, kad lietuvių, lotus Gary nusipirkusių, bus apie porą tukstančių. Dauguma lotus pirko agentams garsinant ir jiems patikint, vildamies į trumpą laiką didelius pinigus padaryti. Bet ikišiol tušti lotai mažai tepakilo. Nemažai jau savus lotus prarado, nemokėdami miestui taksų. Reiškia, miestas kitiems už taksas pardavė. Skaudu, kad kiti per apsileidimą ar nežinojimą pinigus praranda.

Lietuvių, kurie čia nuosavius namus turi, bus į 100. Apsigyvenimui butų čia truksta. Apskaitliuojama, kad į 500 šeimynų negali atsakančių butų susirasti. Viena miesto kompanijų, kad tą spragą užkišti, stato namų už 2 milijonu dolerių vertės. Butų gerai, kad ir lietuviai ant savo tuščių lotų išgalėtų namus statyti, kur patys gyventi galėtų ir geras rendas paimtų.

Darbai Gary geležies dirbtuvėse gerai eina. Nuo 1 d. gegužio kompanija ketino mokestį pakelti 10 nuošimči Truksta čia stubų, bet taip-pat truksta ir darbininkų.

Nesenai Gary lietuviai susilaukė darbštų kunigą, gerb. kun. F. Rusį. Dabar renkamos aukos naujai bažnyčiai. Geras pluoštas jau sudėta ir pavasaryje manoma pradėti statyti naują bažnyčią, kurios nekantriai visi laukia. Dabar pamaldos lietuviams laikomos vengrų bažnyčioje.

Kaip kitur, čia yra lietuvių draugijų, bet labai pasigendama Liet. Vyčių kuopos. Yra keletas lietuvių biznierių, bet tų dar truksta. Reikalingas čia butų lietuvis daktaras, aptiekorius, graborius ir kitokie.

Jeigu kame butų reikalingos žinios ir patarnavimas, kreipkitės prie S. ir L. Radaičių, 1553 Garfield St., Gary, Ind.

CHICAGO, ILL.

Jaunimas.

Musų jaunimas nesnaudžia. Veikliausis jaunimas susispietė prie Liet. Vyčių organizacijos. Teatrų, koncertų, šiaip pramogų, jų parengtų, gyvos cibės.

Pastaruoju laiku nejuokais suskato rupintis atletika. Nors dar nepradėjo, bet tikimasi, kad apskričio susirinkime bus išdirbti plianai.

S. Dainius.

CICERO, ILL.

Čia darbininkai kol kas pakrikę, bet yra viltis, kad artimoje ateityje susiorganizuos ir susitvarkys. Tuo rupinasi vietinė L. D. S. 49 kuopa, prie kurios priguli veikliausi Cicero lietuviai. Geriems darbams geros kloties!

S. Dainius.

CLEVELAND, OHIO.

Nors šis pavasaris nėra linksmas, kaip kitais metais budavo, vienok prakilinaus jaunimo upas nėra nuprotėjęs, ir nepasiduoda nesnūgumams. Visai gantai atgijant ir musų gabus jaunimas parodė milžiniškas spėkas, kurias per ištisus žiemos vakarus lavino dailės šakoje.

Balandžio 15 d. š. m. L. Vyčių 25 kuopa dideliame Prospect teatre statė scenoje "Živilė", Duktė Karijoto, istoriška tragedija 5-se aktuose, 8-se atidengimuose. Tragedija yra užimanti, bet reikalauja gerų artistų. Kaip sykis L. Vyčių artistams perstatymas ir tiko, nes šioj kuopoj randasi gerų pajėgų. Kad ir sunkus perstatymai, jiems yra lengva atlikti. Taip ir šis "Živilės" veikalas buvo atliktas kopnikiausia. Geriausia atsižymėjo šie asmenys: p-lė O. G. Žvingilintė Živilės rolėje, p. V. Gudinas — Karijoto rolėje, p. J. Šeštokas — Forajaus, p. S. Pašaveckas — Tvano, p. J. D. Žitkevičius — Vaidylos, p-lė O. Matulaičiutė — Aldutės rolėje. Kiti taipgi gerai vaidino, ką liudijo abelnas publikos patenkinimas. Už artistišką atsižymėjimą "Živilės" rolėje p-lei O. G. Žvingiliutei iš publikos inteikė puikų gėlių bukietą (svetimtautis).

Tarpuose aktų dainavo solo atsižymėjusios solistės S. Gaučienė ir V. Laukšienė. Solistės balsėlai iesiog žavėte žavėjo klausytojų ausis. Po kiekvieno padainavimo priverstos buvo pakartoti, už ką gavo garsu rankų plojimą ir po puikiausių gėlių bukietą. Bukietai buvo nuo svetimtaučių, nes svetimtaučiai labiaus prijaučia tokiems darbams, negu savieji. O nemus šinta syk labiaus reikėtų gerbti ir godoti tokias solistes ir artistes.

Aplamai imant šis vakaras, kaip veikalas ir solo, pasiliks clevelandiečiaus ant ilgos atminties. Vyčiai pasirodė savo darbu.

Gyvuokite ir ant toliaus. Nepalaukite kėlę lietuvių dvasią, nes tik su pasišventimu ir kantrybė parodysite svietui savo kulturos darbą.

Jaunikaitis.

WORCESTER, MASS.

Balandžio 10 dieną S. L. R. K. A. 41 kp. laikė savo mėnesinį susirinkimą, kuriame dalyvavo žymus narių skaičius. Buvo išrinkta du korespondentu, kad jie garsinti kuopos veikimą savo organe. Išrinkti tapo p. Zatarackas ir p. V. M. Čekanauskas. Tolaus buvo tariasi, kad butų gerai lankomi sergantieji nariai. Nuspręsta, kad kuopos sekretorius reguliariškai siųstų lankytojus pas sergančius.

Reporteris.

NEWARK, N. J.

Draugijos.

Newarkas kaip visakuom yra skaitlingas, taip ir draugijomis. Draugijinis newarkiečių lietuvių tarpe gyvenimas prasidėjo jau prieš 25 metus atgal.

Per tą laiką newarkiečiai lietuviai savo tarpe sutvėrė apie 49 įvairias draugijas, kuopas ir kliubus. Iš tų sutvertųjų yra žinomos apie 9 mirusios.

Šiandieną Newarke gyvuojančių lietuvių draugijų skaitoma apie 40. Pašelpinių dr-jų bei kuopų yra 16, iš jų 2 organizacijų kuopos, 2 kliubai, ir 3 moterų draugijos. (Moterų Sąjungos kuopa, rodos, vien sutverta taipo idėjinė.

Idėjinių draugijų skaitoma 21, biznieriškų 3.

Abelnai jos dalinasi šiaip: draugijų yra 18, organizacijų kuopų ir skyrių 11, kliubai — 5, chorai — 3, Newarko Draugijų Susivienijimas — 2, turto taupymo bendrovių — 2.

Sulyg partijų bei srovių išsiskirsto šiaip: katalikiškų — 20, socijalistiškų — bei socijalistų valdomų — 9, save vadinančių tautiečių — 3, neaiškių — 7.

Katalikai pašelpinių dr-jų turi 9, iš jų 1 organizacijos kuopa ir 2 moterų dr-jos. Idėjinių draugijų katalikai turi 12. Socijalistai turi pašelpinių dr-jų 5, iš jų 1 moterų dr-ja, idėjinių dr-jų turi 4. Save vadinančių tautiečių 3 organizacijų kuopos.

Katalikiškos draugijos: Šv. Jurgio, Šv. Juozapo, Šv. Mykolo, Šv. Kazimiero, Šv. Jono, Šv. Petro ir Povilo, Šv. Uršulės, Šv. Rožančiaus, Susiv. L. R. K. A. 36 kuopa, visos pašelpinės.

Idėjinės katalikiškos draugijos: L. Vyčių 29 kp., L. R. K. 14 kuopa, L. Moterų Sąjungos kuopa, L. R. K. P. B. A. 3 kuopa, Tautos Fondo skyrius, Labdarybės draugija, S. S. Jėzaus dr-ja, Marijos Tarnaičių dr-ja, Šv. Cecilijos choras, Spaudos platintojų burelis. Socijalistų valdomos: L. S. S. 11-ta kp., Talangos Juzės, Laisvės, L. R. K. Vytauto, L. J. K. P. Klubas, Lietuvos Dukterų Sąjungo choras, L. S. Fondo skyrius ir Progresyviškas Sąrišys. Tautiečiai turi 3 organizacijų kuopas, T. y. Sandaros kuopą, T. M. D. kuopą ir S. L. A. kuopą.

Neaiškios: Senasai Klubas, (taip jį dauguma vadina), L. P. Klubas, Švilpukų Klubas, Lithuanian Pleasure Club (paprastai vadinamas Pliurto Klubas). Biznierių dr-ja, Tarto Taupinimo Bendrovė, Liet. Building and Loan ir Pažangiųjų draugijų susivienijimas, bet pastarasai priklauso katalikams. Taipgi ir L. Building and Loan didžiumoj priklauso katalikai.

Dažnai pasitaiko, kad tas ir vienas tai kitas klausinėja prie kokios draugijos jam geriausia butų prisirašyti. Tokie klausinėtojai dažnai sutinka kokį piršėją, kuris jam ir inperša visai priešingų nuomonių dr-ją, prie kurios jis ir prisirašo. Paskui išgirdęs ar pamatęs tikrą tos draugijos veidą ar pamatęs savo įmokėtus dr-jon pinigus ir prasišalina arba lieka tiesiog tos draugijos aklu irankiu, ant kurio ta dr-ja pasiremdama, gali vartoti savo darbą toliaus ir daryti kaskart vis didesnę skriaudą savo pavergtiesiems nariams.

Užtai iš augščiaus padėto surašo kiekvienas, norintis prisirašyti prie kurios nors dr-jos, galės perskaityti ir supras, kokios pakraipos ta draugija yra, prie kurios jis nori rašytis. Musų socijalistai ir laisvamaniai šiandieną yra labai įsimiklinę kaip pritraukti lietuvius katalikus prie prieškatalikiškų dr-jų. Šiandieną mes matome daugelį socijalistų bei laisvamanių, kurie katalikų apgavimui savo draugijas vadina katalikiškomis, o net šventųjų vardais, kad tik katalikus apgauti. Matome, ir pas mus yra tokių dr-jų, kurios slepiasi po katalikystės ar tautystės priedanga. Užtai apie tas visas kitą sykį pakalbėsime plačiaus.

Balandžio 22 d. š. m. newarkiečiai lietuviai linksmai apvaikščiojo, nes tą dieną įvyko pašventinimas kertinio akmens naujai statomos Šv. Trejybės parapijos bažnyčios. Diena buvo graži, tai ir žmonių pašventinimo apeigose susirinko gana daug. Prieš pašventinimą buvo parodavimas gatvėnis, tai antrą dieną beveik visi vietos anglų laikraščiai plačiai paminėjo tas apeigas, išgirdami lietuvius.

Tą patį vakarą Šv. Jurgio dr-jos svetainėje prasidėjo parapijos naudai ferai. Ferai tęsėsi per 3 vakarus.

Publikos kiekvieną vakarą atsilankė daug, užtai ir nelno tikimasi turėti nemaža.

Repeticijos L. Vyčių choro utarninko ir ketvergo vakarais. Šv. Cecilijos choro — seredos ir pėtnyčios vakarais.

Gegužio 13 d. L. R. K. P. B. A. 3-čios kuopos buvo gražus vakaras.

Gegužio 19 d. L. Vyčių koncertas.

Škic.

BRIGHTON, MASS.

Šv. Jurgio Draugijos mėnesinis [illegible] prakalbi atsibuvo 29 d. balandžio, 1917 m. Lietuvių Kooperacijos Svetainėje, 26 Lincoln St. Pirmu kalbėjo p. J. Jagoševičius, S. L. R. K. A. Centro Firmininkas, iš Norwood, Mass. Kalbėjo trumpai, bet aiškiai apie draugijų naudingumą, ypač apie S. L. R. K. A. Raginė visus rašyties prie draugijos, kurie dar nėra prisirašę. Antras kalbėjo kun. J. Jakaitis, iš Worcester, Mass., Šv. Kazimiero parapijos klebonas. Savo aiškia ir gražia kalba nupiešė Šv. Jurgio Draugijos pavyzdingą gyvenimą, nurodinėjo visiems draugijų naudingumą. Perbėgo visas svarbesnes organizacijas, pažymėdamas jų naudingumą. Taipogi prisiminė ir apie Lietuvą, musų brolius ir sesutes. Žodžiu sakant, jojo kalba ir pasakyti žodžiai pasiliks ant ilgo klausytojų atmintyje.

Trečias kalbėjo kun. J. Žilinskas, Vilniaus Žemės Banko atstovas. Daug naudingo pasakė apie Lietuvos savyvaldą, kaip bus, kad gausim pilną laisvę; nurodinėjo, kad reikės daug žmonių, ypač gerų vadovų, taipgi biznierių, amatninkų, labiausia bus reikalingi pinigai del išpirkimo žemių. Ragino kodaugiausia pirkti žemės banko šėrų. Ketvirtas kalbėjo kun. F. Kemėšis.

Užbaigiant labai jausmingai ragino lietuvius buti tikrais Tėvynės sunais ir lukėrimis, mylėti savo kalbą ir tautą.

Pažymėjo, kad daug musų brolių lietuvių duoda savo išnaudoti, eina pirkti pas žydelius, mokėdami daug brangiau, bet neina pas savus lietuvius.

Turiu pažymėti, kad tokių prakalbų Brightone dar nebuvo bėgę. Buvo ir dekliamacijų ir benas griežė (D. L. K. V. iš So. Boston). Naujų narių prisirašė 27. Publikos buvo 400 suvirš. Butų gerai, kad daugiau panašių prakalbų surengta butų.

Vietinis.

NEWARK, N. J.

Protestas.

Kadangi p. St. Šimkus viešai per laikraščius apšmeižė lietuvių katalikų visuomenės veikėjus, išvadindamas juos Rasputinais, —

tuomi pažemino visą katalikišką visuomenę, kurios tarpe randasi ir L. Vyčiai.

Ir kadangi T. M. D. 41 kuopa, rengdama p. St. Šimkui prakalbas, gegužio 17 d. 1917 m., del sutraukimo į tai prakalbas skaitlingesnės publikos, L. Vyčių 29-tai kuopai nežinant, indėjo tų prakalbų apgarsinimuose, jog minėtame vakare dalyvaus L. Vyčių benas. Kadangi jokis L. Vyčių benas tame vakare nedalyvaus, tai L. Vyčių 29-ta kuopa laikytame savo mėnesiniame susirinkime gegužio 7 d. 1917m., vispusiškai apsvarsčiusi, nutarė užprotestuoti prieš tokį T. M. D. 41 kuopos pasielgimą — vartojimą L. Vyčių beno vardo savo prakalbų išgarsinimui.

Protesto komisija:
J. Brazauskas,
J. Pelutis,
B. Vaškevičiutė

T. Fondo Reikalai

GERBIAMOMS LIETUVIŲ DRAUGIJOMS

Jau visą pasaulį aplėkė žinia, kad Šv. Tėvo paskirtoje gegužio 20 d. visi katalikai ka... taip laisvai čiamčiai musų tėvynei.

Pats Šv. Tėvas gražiausį pavyzdį padarė, aukodamas 20,000 frankų Lietuvos vargams sumažinti. Taip kaip-gi mes patys, lietuviai, privalome gelbėti savo tautą ir tėvynę! Juk kiekvienam geram lietuviui rupi savo tėvų žemelė. Kiekvienas lietuvis žino, kad Lietuvoje:

"Tarp tyrų plačių
Ne staugimas žvėrių;
Oi ne! tai našlaitės Lie-
[tuvės
Ar verkia sunaus,
Ar bernužio brangaus,
Kurs jų nebegins, gal
[pražuvęs."

Jeigu viso pasaulio tautos gelbės Lietuvą, tai mums keleriopa yra priedermė šelpti savo brolius, savo šalį, kurią apglobė vargai ir mirtis.

Šiuomi kreipiamės į visas lietuvių draugijas, kad jos, paminėdamos Šv. Tėvo paskirtą Lietuvai dieną aukotų stambesnių dovanų ir sumažintų Lietuvos vargus.

Į draugijas priguli daugiausia susipratusių lietuvių, todel iš jų ir Lietuva daugiausia pagelbos laukia. Tai prakilnias lietuvių drajas kviečiame prie didžio tautos gelbėjimo darbo ir pasitikime, kad jos savo uždavinį gerai supras ir gražiai išpildys.

Pastaba: visas aukas, ne bažnyčiose surinktas, reikia siųsti per Tautos Fondą (ant čekio rašyti ižd. B. Vaišnoro vardą ir pasiųsti sekr. K. Pakštui, 917 W. 33 St., Chicago, Ill.), nes Pildomasis Lietuvių Komitetas iš Šveicarijos formališkai įgaliojo Tautos Fondą rinkti ir siųsti jam (Pild. Liet. Komit.) aukas.

Tautos Fondo Valdyba:
Pirm. **Kun. J. Jakaitis.**
Sekr. **K. Pakštas.**

—o—

GERBIAMIEMS KUNIG. KLEBONAMS.

Visi žino, kad Šv. Tėvas įsakė rinkti aukas nukentėjusiai lietuvių tautai 20 gegužio š. m. visose katalikų bažnyčiose. Mums ypatingai privalo rupėti kuogeriausia pasinaudoti Jo Šventenybės malone ir katalikiškojo pasaulio užuojauta.

Nuo amžių lietuvių katalikų dvasiškija turi didelę įtekmę į visos tautos gyvenimą. Dirbdama tautos ir Bažnyčios darbą, mūsų kunigija tvirtino tautos dvasią, budą, gražino sielą.

Šioje nelaimingoje valandoje lietuvių tauta ir-gi didžiausiais savo kunigijos darbais ir daug tikisi iš jos ateinantiems laikams.

Pasitikėdami galingos paramos iš gerbiamos kunigijos, šiuomi drįstame prašyti atkreipti kuodaugausia atidos į aukų rinkimo išgarsinimą gegužės 20 d. ir todėlei bent nedėlioje prieš gegužio 20 dieną perskaityti iš sakyklos kardinolo Gasparri, vysk. Karevičiaus laiškus ir Pildomojo Lietuvių Komiteto atsišaukimą.

Taipogi prašome dėti kuodaugiausia pastangų, idant lietuviai ir jų draugijos kuodaugiausia toje dienoj aukautų.

Kaip visuose, taip ir šiame tautos reikale, karštas kunigo žodis daug paramos neša tautai. Tai ir dabar tikimės, kad musų kunigija pribus į pagelbą tautai pasirįžusiai gyventi ir savo teises atgauti.

Su tikra pagarba,
Tautos Fondo Valdyba:
Pirm. **Kun. J. Jakaitis.**
Sekr. **K. Pakštas.**

—o—

VISIEMS SKYRIAMS APLINKRASTIS.

Kaip jūrėje įšėlusios audros blaškomas laivelis, jau treti metai musų tauta nežino ramybės.

Jau treti metai verkia Lietuva ant kapų apsiniaubdama, bet dusius Jos gaudos atbaisys retai tepasiekia musų ausis.

Nelaimių prispausta, vargų surakinta tauta negalėjo net pasiskųsti, parodyti pasauliui savo skausmo gilybes. Bet Augščausiojo Viešpaties Apveizda lėmė ir Lietuvai vilties žvaigždutę. Nežiurint visų spastų, kuriais musų priešai kelią į Rymą buvo užstoję, Lietuvos balsas, "liūdnesnis už girių užimą", laimingai pasiekė Šventąjį Sostą. Ir štai Jo Šventenybė Popiežius Benediktas XV, Jo Malonybės Vyskupo Karevičiaus prašomas, skiria Lietuvai gegužės 20 d., kad visas katalikų pasaulis pasimelstų už musų tėvynę ir gausiomis aukomis padėtų jai nuo bado išsigelbėti.

Dabar jau esame tikri, kad Visų Krikščionių Tėvo auka (20,000 frankų) ir paraginimas paskatinti krikščionys gausiai sušelps musų tėvynę ir netik sušelps: išgirs jos vardą visi, net toliausi pasaulio kraštai: Afrika, Australija ir kitos pasaulio dalys. Lietuvos vardas praskambės net ten, kur mes gal niekad nesitikėjome.

Nuodėmė būtų, jeigu mes nepasinaudotume Šv. Tėvo malone ir katalikų duosnumu, todel visu Tautos Fondo skyrių prašome:

1) Išplatinti tarp visuomenės kardinolo Gasparri ir vysk. Karevičiaus laiškus ir Pildomojo Lietuvių Komiteto atsišaukimą.

2) Prisiųsti T. Fondo sekretoriui draugijų adresų, kad T. Fondo atsišaukimas ir jas galėtų pasiekti.

3) Kad T. Fondo skyrių nariai atsilankytų draugijų susirinkimuose ir ypatiškai paprašytų Lietuvai aukų.

4) Tą dieną švęsti, namus ir bažnyčią išpuošti popiežiaus vėliavomis (balta ir geltona) ir ant langų iškabinti Šv. Tėvo Benedikto XV paveikslus.

Prie to turime priminti, kad aukas, ne bažnyčiose surinktas, reikia siųsti per Tautos Fondą (ant čekio rašyti ižd. B. Vaišnoro vardą ir pasiųsti sekr. K. Pakštui, 917 W. 33-rd St., Chicago, Ill.), nes Pildomasis Lietuvių Komitetas iš Šveicarijos formališkai įgaliojo Tautos Fondą rinkti ir siųsti jam (Pild. Liet. Kom.) aukas.

Žinodami, kad didi vargai ir nelaimės jau tukstančius lietuvių suguldė į kapus, skubėkime gelbėti nors tuos, kurie dar gyvi.

Lietuva-matutė linksta po vargų naštos sunkenybe, o mes, jos vaikai, skubėkime Ją gelbėti!

Tautos Fondo Valdyba:
Pirm. **Kun. J. Jakaitis,**
Sekr. **K. Pakštas.**

Neaiškus Rusijos stovis.

Koki pradžia, toki ir užbaigai. Taip galima sumarizuoti Romanovų viešpatavimą. Kaip iš Rusijos istorijos žinoma, prieš Romanovų giminės viešpatavimą per keliolika metų Rusijoj vyravo betvarkė siamė. Svetai godžiai akimi į Rusiją žiurėjo, antuomet galingi lenkai po jų žvaistėsi ir tulą laiką viešpatavo. Kazokai Rusijos valdymą pagriebti nė vienią pasiūlą ...ė, kelias gudresnių perėjunų išurpatorių buvo iškilę ir Rusijos valdžią į savo rankas pasigavę. Abejnaj betvarkėj galutinai Romanovaus pasisekė ant sosto užkopti, kur iki šių laikų išsėlėjo. Nejaugi dabar, carą nuvertus, kitokios formos, bet visvien betvarkė, atsikartoti turėtų?

Visame savo ypatingos istorijos gyvenime Rusija, kaipo toki, negalėjo apsireikšti. Pati Rusijos istorija nuo to laiko prasideda, kaip kitataučiai joje įsigalėjo. Skandinavai, neaiškus "variagai", istorijos pradžią suteikė. Jie ir jų giminė ilgas laikas Rusijoj šeimininkavo. Iš Azijos atplūdėliai šalį per ilgus metus valdė, alino. Lietuviai, po jų lenkai nemaža Rusijos dalį per kelius šimtmečius užkariavę tvarkė. Kad ir pastaraisiais laikais, carams viešpataujant, tikrais Rusijos šeimininkais — tą patys rusai pripažįsta — buvo vokiečiai. Tikroji Rusija istorijoje lygiai kaip ir pasirodžiusi nebuvo. Rusai ligšiol nebuvo savo šalies valdovais, viską jiems antnešta prisiūdami. Ar dabar, caro valdžią numetus ir vokiečių intekmės nusikračius, užgims nauja Rusija ir pasirodys, kaipo toki?

Gali buti, gali ir ne. Pradžia naujos Rusijos buvo lyg aiškesnė, tvarkesnė tuojaus carą nuvertus, negu mėnuo po revoliucijos. Iš pradžios dalykai lengvai buvo įžiurini. Šalies valdymą į savo rankas tuom tarpu pačinė Duma, nuskirdama pildomąją valdžią, ministerius. Šalai stebėtinos ir greitos revoliucijos pasekmes pergyvenus, šiek tiek apsitvarkius, nurimus, turėjo bet žmonių renkami atstovai, kurie turėtų nuspresti valdymosi formą, išdirbti Rusijai konstituciją. Kol tas bus atlikta, turėjo valdyti Duma su atsakomais ministeriais. Nebuvo kalbama apie partijas, nebuvo parodyta kokios nors partijos įsigalėjimo noras. Visų buvo žiurėta tik carato panaikinimas ir kad po tos operacijos šalis nenukentėtų, kad joje komažiausia betvarkės įvyktų. Pirmam sujudimui perėjus ir su nauju režimu apsiprasti vos pradedant, tie, kurie savė revoliucijonieriais išdidžiai vadinosi, bet kurie prie taip pasekmingos revoliucijos maža teprisidėjo, lyg iš niego pabudo. Pabudo, savo aspiracijas atsiminė, ir prie valdžios visomis galėmis kopti pradėjo.

Rusijos socijal-revoliucijonieriai ir socijal-demokratai, paprastai "erdekais" ir "esdekais" vadinami, savo širdyje ilgai vieną aspiraciją paslėpę turėjo. [illegible] revoliucijonieriais teskaitė ir laukė tos valandos, kuomet jie carą nuo sosto ir visą jo valdžią sugriauti pajėgs. Jie, o ne kas kitas, manė, tai padarys. Kas-gi tuomet šalies valdymą pasigaus, jei ne jie? Valdžią savo rankose turint, galės savo partijų svajones ir prograną gyvenimun kunyti. Apie didesnį ir taip aiškų socializmui triumfą ar gali kas manyti?

Netikėta revoliucija, carą nuo sosto nušlavusi, įvyko be tų revoliucijonierių tiesioginio didelio prisidėjimo. To netikėtinumo užklup-ti nė nepamatė, kaip jų svajonės valdžią pasigauti neišsipildė. Bet valdžią į savo rankas pačiupti reikia. Kitaip taip ilgai liuliuojamos viltys pavirs į kitą sapną ir nuo koto smunkančan socializmui iš to bus maža naudos. Žut-but, o pastangas padaryti reikia. Taip širdyje nusprendę, pradėjo budų ieškoti.

Socialistai sau atramos ieškojo ir ieško fabrikų darbininkuose. Tie jų greičiausia klauso ir jų vadovavimą priiinia. Tad ir reikia jiems Rusijos darbininkus, kaipo ranką pasigauti, ir su jų pagelba iškilti. Patys fabrikų darbininkai Rusijoje neskaitlingi. Kad ir pilniausią jų paramą turint, socialistai ne ką atsiekti tegalės.

Iš ką tik atsibuvusios revoliucijos jie pamatė, kad kariuomenė svarbausią rolę vaidina. Už ką kariuomenė stos, tas atsilaikys. Konsekventiškai, kad teorijoje ir didžiausiais anti-militaristais yra, bet praktikoje atramos kariuomenėje ieškoti pradėjo. Pilniausią linosybe turėdami, nežinomais budais sudarė dabar taip savo uzurpatoriškais norais pagarsėjusią Darbininkų ir Kareivių Tarybą. Kas į ją inėina, kokiais budais į ją žmonės pateko r iš kaip plačiai, — nėra žinoma. Laikraščių pranešimai apie tai užtyli. Bet vienas yra aiškus: tarybos vadovauja socialistai. Socialistai prie valdžios vairo kopdami, taryba labai gražiai, kaip įrankiu, naudojasi. Kaip didelė tos socialistiškos Darbininkų ir Kareivių Tarybos, intekmė, nežinia. Bet per ją socijalistai pradėjo sau valdžios reikalauti. Jie į visus valdžios reikalus kištis pradėjo. Socialistai net pareikalavo, kad Dumos nuskirti ministeriai prieš tarybą atsakytų, kad jie butų tarybos kontroliuojami. Kuomet dabartinioji valdžia lukuriavo, skubaus socialistams nuolankumo neparodydama, tieji savo galę demonstruoti pradėjo. Užpereitos savaitės iš Rusijos pranešimai labai daug kalbėjo apie Petrograde de-[illegible] dymąsi. Paskutieji pranešimai vienok skelbia, kad krizis laimingai pračjo. Bet socialistai visgi parodė, kad jie ką-ne-ką, o betvarkę, sumišimą pagimdyti gali.

Tokiu budu Rusijai gręsia du pavoju: vienas iš lauko — vokiečiai, o antras iš vidaus — socialistai ir visas ultra-radikalų burys. Jie abu, pažymėtina, yra svetimu. Nes socializmas Rusijai yra iš kitur atpustas vėjais ir jos ypatingai geros dirvos neturi. Pažymėtina dar tas, kad Darbininkų ir Kareivių Tarybai vadovauja ne rusai, bet gruzinai, kaip Ceretelli, Čcheidze, neminint, be abejo ten sukinėjančiųsių, lietuvių, lenkų, latvių ir kitokių tautų socialistų. Kaip ir seniau, taip ir dabar svetimi Rusijoj šeimininkauti bando. Priešas Rusijoj jau į kiemą įsiveržęs, bet socialistas pricangi pasiekęs yra. Namų valdovui, rusui, lieka prastas ir nekoks pasirinkimas. Socialistas name šeimininkauti nori ir to reikalauja. Socialistui šeimininkauti nėleis — jis triukšmą betvarkę sukels, o tuo tarpu vokietys iš kiemo į namą įsiveržti gali. Ir vienas ir kitas ant jo sprando užsisėsti taikosi.

Nejaugi Rusija niekad negalės savo balsą namie turėti? Ar amžinai Rusijoj svetimi šeimininkaus?

Ką bilijonas reiškia?

Šiais laikais bilijoninės skaitlinės labai dažnai laikraščiuose figuruoja. Kalbama apie milijoninės kariaujančių šalių armijas, apie bilijonus dolerių, skyriamų tų armijų užlaikymui. Apie tas milžiniškas skaitlines taip paprato visi kalbėti, kad jos virto paprastomis. Mažai kas persistato, ką tos skaitlinės reiškia.

Los Angeles laikraščio "Times" bendradarbis pririnko keletą pavyzdžių, bilijono reikšmės išparodymui. Čia kelius tų pavyzdžių paduodame.

Visi gerai žino, kad bilijonas yra milijonų tukstantis ir kad milijonas tukstančių tukstantis. Prileiskime, kad reikėtų viso minučių bilijono. Kiek laiko išeitų? Lengva bus suprasti, jei atsiminsime, kad nuo Kristaus gimimo laikų iki dabarčiai pračjo mažai ką daugiau, kaip bilijonas minučių.

Imkime reikalą pinigais. Bilijonu sidabrinių dolerių galima butų nukloti visų Suv. Valstijų kariškų laivų paviršį. Viens ant kito sudėti doleriai sudarytų 248 mylių augščio stulpą. Viens prie kito paguldyti į liniją, sudarytų juostą nuo New Yorko iki Ramojo vandenyno. Kad tuos dolerius nulieti, butų reikalinga 31.250 sidabro tonų, kurių nuvežimui butų reikalinga 2083 vagonai, kurinos savu keliu vežti turėtų 104 lokomotyvai. Tokio traukinio ilgis butų suvirš 14 mylių.

Prie dabartinės žemės kainos bilijoną turintis žmogus galėtų nusipirkti geriausios žemės farmą didžio, kaip New Yorko, Massachusetts ir New Hampshire valstijų sujungtas žemės plotas. Perkant po 1 dolerį už akerį, bilijonierius galėtų nusipirkti visas Suvien. Valstijas į rytus nuo Montana, Wyoming, Colorado ir New Mexico.

Prileiskime, kad žmogus turintis bilijoną norėtų savo turtą suskaityti. Tegu jis skaito taip greitai, kaip jo laikrodėlis taksi, kas išeitų 5 dol. į sekundą, po dolerį skaitant. Dirdant dieną ir naktį be jokio pertraukio, jis turėtų skaityti 6 metus ir 4 mėnesius, kol bilijoną dolerių suskaitytų, kas padarytų 19 metų, jei į dieną jis dirbtų po 8 valandas. Kad tą dolerinėmis sumą atspauzdinus, naašinatų turėtų spauzdinti per 32 metu be sustojimo.

Kulka, iššauta iš karabino, paprastai lekia greitumu pusė angliškos mylios į sekundą. Prileidus, kad butų padarytas toks karabinas, kuris neštų bilijoną mylių, štai kas atsitiktų. Žmogus už bilijono mylių paleistų kulką į kitą žmogų. Menamoji kulkos auka ir visi jo vaikų vaikai per dešimt generacijų turėtų užtektinai laiko susikrauti mantą ir kiton žemės pusėn nukeliauti, kad išvengus kulkos, nes ji savo auką pasiekti tegalėtų tik po aštuonių šimtų metų.

Jeigu traukinys, einantis per minutą vieną mylią, butų tiesiu geižkeliu paleistas aplink žemę Kristui užgimus ir butų turėjęs be sustojimo keliauti bilijoną mylių, tas traukinys butų galėjęs kelionę užbaigti kokie 3 šimtai metų atgal. Per tą laiką jis butų turėjęs aplinkui žemę apkeliauti 40.000 sykių. Jis butų kelionėje išganytojui begyvenant ir Jam mirštant; jis važinotų Romos imperijai augant, žydint ir griuvant; laike jo kelionės stotųsi Londonas ir Paryžius; traukinys bėgtų viduramžiuose; jis butų liudininku Kolumbo gimimo ir Amerikos atradimo ir priešakyje turėtų dar porą su viršum amžių, nes jo kelionė tenžsibaigtų tik 1628 metais.

Paprastoje degtukų dėžutėje telpa 50 degtukų. Jeigu kas užsakytų bilijoną degtukų, dėžutės, kuriose tie degtukai butų supakuoti, sudarytų krūvą 158 mylių augščio. Į vagonus sudėti, jie pripildytų 14 vagonų. Kad juos supakuoti, atidon neimant dėžių padarymą ir popieravimą, 1000 žmonių turėtų darbo per visą mėnesį, dirbant po 8 val. į dieną.

O bilijoną ištarti taip lengva!

ŠIS-TAS.

Brooklyną — New Yorką bobutės-plepikės buvo užviešpatavę ("Laisvė", "Vienybė Lietuvninkų", "Tėvynė", "Tarka"). Reikėjo vyro, kuris tas kumutes suvaldytų. Žiurėkit, S. L. R. K. A. įstatė garsų vyrą. Bobutės, valdykite liežuvį!

Neaiški New Yorko "L. Dramos Dailės Dr-ja" andai per "Vienybę Lietuvninkų" urbi et orbi apreiškė, kad ji nieko bendro su katalikų "Dramos Dr-ja" neturinti. Labai malonu, labai malonu — pleasure is ours.

Kaip Amerikos lietuviai laisvamaniai į Šliupo barzdą intikėję yra, parodo šis nuotikis. Laisvamaniai Šliupą su barzda ir visu nemažos svaros kunu išsiuntė... Rusijon. Jie mat išrokavo, kad visi ten gyvnantieji lietuviai be Šlitupo nieko gera padaryti negalės. Sancta simplicitas!

Yčas — apšvietos ministerio pagelbininku. Kad jis taip sveikas butų ir Šliupo protą apšviesti pagelbėtų!

"Lietuva", o su ja ir "Vien. Liet." pabugo Lietuvoje laisvamaniai darbo neteksią — kiaulių ganymo. Berods ant to laisvamaniams tinkančio darbo nieks pretenzijų daugiau neturi, apart Lietuvos kiaulių ganių. Su jais derybas veskite!

Sako, kad p. St. Šimkus laike Šliupo išleistuvių prakalboje prisiketinęs eiti "plačiu visuomenės vieškeliu ir nuo jo klerikališkus akmenis griauti". Laimingos kelionės ir... nesuklupti!

"Viso labo mokytojas Šalčius" nėra gabiu juokdariu. Tą paliudija jo žodžiai, ištarti toje pačioje vietoje, kur S. Šimkus "istorišką" prižadą padarė. Šliupui belinkėdamas, Šalčius išreiškė troškimą, kad Šliupas, kardą pačinęs, įsmeigtų ji į storą buržuazų pilvą. Fe!

Šimkus, ot, tai tikras juokdarys. Sako, viename "tautininkų" pasivažiavime reikėjo mandatų - paliudijimų nuo atstovaujamo draugijų. S. Šimkus mandato neturėjo. Kuomet jo užklausta, ką jis atstovauja, Šimkus atsakes: "Aš atstovanju plačiąją lietuvių visuomenę!"

Iš Suvien. Valstijų Karėn Rengimosi.

Californijos universiteto studentai išvažiuojant į Prancuziją atsisveikina. Jie visi ne kariautų ten važiuoja, bet slaugyti sužeistuosius ir sergančius kareivius. Amerikiečiai Prancuzijoje užlaiko daugelį ligoninių.

Redakcijos Pastabos.

Keli priešseiminiai patėmijimai.

Ramiai, be užsidegimo šiemet prie seimo rengiamės. Ne taip prie pirmesnių seimų ruoštasi. Kol. S. L. R. K. A. narių skaitliumi nebuvo pasiekęs 10.000, kiek agitacijos, užsidegimo žodžių laikraščiuose skambėdavo! Dar pereitais metais, kuomet Susivienijimas per 10-000 liniją persirito, buvo paleistas obalsis: "Iki sekančiam seimui narių skaitlių priauginti iki 20.000". Tiesa, Susivienijimo narių į trumpą laiką pasidvigubinimui nedaug kas tikėjo. Bet visgi tas liudijo apie S—mo tikrų prietelių energiją, užsidegimą, pakilumą. Pasekmėje budavo daugiau agitacijos, kas Susivienijimui be naudos nepraeidavo. Šiemet lyg koks apmirimas. Vienok reikėtų atsiminti, kad amerikiečių priežodis "advertising is living" savyje nemaža tiesos turi.

Budavo dar geras laikas prieš Seimą, o jau laikraščiai pilni straipsnių, Susivienijimo reikalus gvildenančių. Seimas dar toli, o jau žinodavai, kokie seimuose klausimai bus judinami, kas Susivienijimo nariams rupi, apie ką reiks ginčytis. Iškalno opinija formuluodavosi, prieš akis stovinčiam klausimui už ir prieš argumentai rinkdavosi.

Šiemet tyku. Spauda tyli. Taip ir užsiduoda nejučiomis klausimas: argi jau nebėra reikalų, sumanymų, kuriais nariai indomautų? Argi Su—mas nuosavų namą ingijęs ir organą įsisteigęs paskutinį žodį tarė?

Rodosi, kad ne. Nelaimė ta, kad tuojaus po Philadelphijos seimo mes visą ginčuose energiją išeikvojome. Del seimo nutarto dalyko bereikalingai karščiavomes, vieni prieš namo pirkimą su užsidegimu agitaciją paleizdami, kiti už dviejų seimų nutarimą galvas guldydami. Namą galutinai nupirkus ir seimų nutarimus išpildžius, visų dvasia nuslugo. Vieni apgailestaudami, kiti su užsiganėdinimu atsidusome ir... nutilome. Besisielojant vidujiniais Susivienijimo reikalais, mes dikčiai užmiršome apie S. L. R. K. A., kaipo tokį. Pasiliovė karštos apie Susivienijimą kalbos, susilpnėjo agitacija. Pasekmės? Nesistebėsime, jeigu iš seiminio raporto paaiškės, kad per pasaruosius mtus Susivienijimas mažai ar visai neužaugo. Bereikalo pas kitus priežasčių ieškosime: Musų pačių kaltė perdaug aiški.

Sveikos gyvybės pamatiniu dėsniu yra augimas. Tik lignistamė kune augimo procesas susilpnėja. Sirguliavome kiek karščio liga, bet tai jau praeities daiktas. Gyvumo energijos Susivienijimo šeimynoje užtektinai randasi. Ir reik tik velyti, kad to gyvumo ženklai greitu laiku pasirodytų.

Pasakos apie eži įsikunijimas.

Turbut visiems yra žinoma pasakaitė apie kurmį, priėmusį pas save apsigyventi ežį. Kurmio neapsiskaitliuota su ežio digliais. Savame lizde kurmis nė vietos nebesurazdavo: kur nepasisuks, ten jį ežio digliai pasiekia. Kuomet kurmis apie tai ežiui nusiskundė, tas atrėžęs: "Man čia gerai, o kad tau nepatinka, — žinokis." Tas, kuris gušta susukęs buvo, galutinai iš kantrybės išvarytas, turėjo savo lizdą apleisti.

Šią pasakaitę atpasakojome ne delto, kad ji mums patiktų, bet delto, kad ją labai gražiai galima pritaikinti prie Centralinio Komiteto del pračjusios Lietuvių Dienos.

Taip ar taip imsime, laisvamaniai dabar Centralinį Komitetą į savo rankas užsurpatoriškai paglemžę, jokiu budu neįstėngs pripažodyti, kad Lietuvių Dienos išgavimas ir Centralinio Komiteto suorganizavimas buvo jų darbo pasekme. Tą palarė katalikai. Katalikai Lietuvių Dieną sumanė, katalikai susirinkimus darė, kuriuose buvo išnešamos rezolincijos, Lietuvių Dienos **paskyrimo reikalaujančios.** Jie ir klabino, kur reikia, jų galop, sumanymu ir triusu Wilkes Barre'ių susirinkimas, Centralinį Komitetą pagimdęs, sušauktas buvo. Galime nurodyti to viso inicijatorių, sumanytoją. Juo buvo kun. V. Dargis, anuomet Wilkes Barre'inose gyvenusis.

Kuomet, kaip manyta del pasekmingesnės Lietuvių Dienos, buvo nuspręsta užsiprašyti digliuotus ponus laisvamanius su jų pritarėjais tieji pribuvo. Del šventos ramybės jiems pusė namo tapo užleista. Bet kas išėjo?

Prieš Lietuvių Dieną tieji ponai savo ežiškų ypatybių nedaug terodė. Pračjo toji diena, del jos nusisekimo nespėta pasidžiaugti, o iš Centralinio Komiteto ponai laisvamaniai su pritarėjais bematant ežio notura demonstruoti pradėjo. Del tos nuolatinės ir provokuojančios demonstracijos katalikams nariams pasidarė augšta.

Šiuo laiku Centr. Komiteto laisvieji nariai šeimyninkauja, daro nutarimus, pakeičia komiteto sąstatą į katalikus narius neatsižvelgdami. Jie nesivaržo tuo, kad tai daryti neturi jokios moralės teisės, gal delto, kad apie jas supratimo neturi. To neturint, privalėtų nors del tėvynės, kuriai sakosi dirbą, nuo panašaus "politikavimo" susilaikyti. Pasekmė to "politikavimo" aiški: keliamieji nesusipratimai, ergeliai Lietuvai aukų nepadaugins.

Nėra paslaptim, kad daugelis iš neaiškaus "tautininkų" abazo džiaugiasi į savas rankas C. K. pagavę. Didžiuojas savo "diplomatiška" prgale. Kaip jie į tai nežiurėtų, visiems tikriems tėvynainiams del viso to atsitikimo graži pamoka. Ateityje bus žinota, kaip su ežiškos noturos laisvamaniais pasielgti. Jiems bus skirta vieta, iš kur jų digliai kitiems nesmagumų daryti negalėtų.

Del vieno apskričio nutarimo.

Vieną iš šiame numeryje telpančių S. L. R. K. A. Connecticut apskričio nutarimų pavadinsime keistu. Keistu pavadinsime ne del turinio ar intencijos — kuri yra labai graži, — bet del to nutarimo ar pageidavimo formos. Viename iš paduodamų busiančiam seimui inešimų pažymėta, "kad seimai butu blaivus".

Koks pašaletis, musų organizacijos seimų nematęs, iš to nutarimo gali padaryti nuostabią išvadą. Jis gali pamanyti, kad musų seimuose viešai girtuokliaujama! Kad čia pat seimų salėse, kur kampe randasi "baras", prie kurio ištroškę delegatai rudžių, ar smarkesniais gėralais sau gerkles vilgo.

Kad tap nėra, kurie seimus lankė, gerai žinome. Kas lytisi salės, musų seimai yra blaivūs. Bet "nėra dumų be ugnies". Taip ir šis nutarimas padarytas nebe priežasties, nors gan keistokoj formoj išreikštas. Nors musų seimai blaivūs, bet užtai daugelis seimininkų nėra blaivais.

Į seimus suvažiuoja visokių: blaivininkų, mažai ir dikčiai išsigerti mėgstančių. Susiejna draugai senai matęsi, daromos naujos pažintys. Nuo neatmenamųjų laikų geriančiųjų pasaulyje yra įsišaknėjęs paprotys susiėjus prie bonkos "pasimylėti". Kurgi čia musų geriantieji seimininkai viens kito "nepamylės", jei susiejna su savo senais draugais arba gerais naujais pažįstamais? Įsigeria. Vieni mažiau, kiti daugiau, bet seime tos įsigėrimo pasekmės visvien pasirodo. Inkaušę delegatai karščiau, dažnai netiksliai, o užvis daugiau kalba. Jie nė patys nepasimato, kaip seime betvarkę, triukšmą padaro. Išsiblaivę gal pasigaili, bet jau po laikui. Bet užvis aršiausia, kad tokie delegatai nustoja apkalbamojo dalyko svarbos atjautimą; jie praranda didesnių dalykų nuovoką. Lyg tyčia jie pasidaro iki neišmintingumo konservatyviais. Gyviausius, reikalingiausius inešimus jie begalo lengvai paims, maža besvarstydami. "Po senovei", kas patėmys ir jie pritarančiai "po senovei" nubalsuos, geriausiems inešimams gala padarydami.

Prie dabartinio dalykų stovio, pagerinimo nėr iš kur laukti. Perniek bus knopų, apskričių nutarimai, kol į seimus bus renkami geriantieji delegatai, kol visi patys susivienijimo nariai netapę blaivininkais. Ta ug, daryti ne musų galėje.

Kad susivienijimas jau taip norėtų blaivių seimų, paduotume vieną sumanymą: seimus rengti "sausuose" miestuose, valstijose, kur įvesta prohibicija. Bet iškalno matome, kad tą inešimą geriantieji rankydamies priima ir už inešimą nebalsuos. Tad skubinamės tašką statyti.

Redaktoriaus padėjimas.

Redaktoriaus persona — tai yra grynas spėliojimas — daugelio akyse nesimpatingai išsižiuri. Redaktorius be jokių atodairų viską į bedugnį gurbą meta, raštus ir korespondencijas taip apkarpo, kad nė patys rašytojai savo raštų nepažįsta. Jis prie kiekvieno sakinio kimba, net žodžių neaplenkia. Taip mano nemažai musų rąšytojų ir korespondentų, kurių akyse redaktorius yra "persona non grata"!

Šiaip jau skaitytojai į redaktorių irgi ne kaip atsižvelgia. Kaipgi — jis su visais piktuoju, su visais riejasi, su kitų laikraščių redakcijomis nesutinka, ginčijasi. Jo ir inkiraus pamokslininko beėsama: nuolatos su visokiais pamokinimais, patarimais lenda, papeikimus į visas pusės, kaip žirnius, beria. O jau kaip pradės ką girti — visokio saiko nustoja. Jis, nelyginant, rusų caras, raštuose nesako "aš", bet "mes". Vienu žodžiu, redaktorius ne kas, perdaug sauvaliauja, potauja.

Taip, įsivaizdiname, skaitytojų ir publikos nemaža dalis į redaktorių, kas jis nebutų, žiuri. Prie tos progos norėtųsi autrą medalio pusę atversti ir už redaktorių vargo litaniją atgiedoti.

Redaktoriaus visų dienų duona — kritika. Jį ir jo redaguojamą laikraštį, raštus kitų pakraipų laikraščiai atakuoja. Jo įnodėnių kiti laikraščiai, kitokio krypsnio žmonės tiek priskaitliuos, kad nei senio jaučio skuros neužtektų. Gerai dar, jei savieji kartais palaikys, bet ir tie dažnai ruščią inną parodo. Paprastai gi priešų šukavimai silpnus prietelių balsus nustelbia. Taip iš visų pusių kritikos spaudžiamo redaktoriaus padėjimas labai nekoks išrodo. Gera, jei redaktorius storą, kaip dramblio, odą turi; jautresnįjį po tulo redaktoriaus darbo laiko, laukia visiškas nervų suirimas.

Nemurodinėsime, kaip užimamoji redaktoriaus vieta svarbi yra. Pažymėsime tik, lyg kiek ji atsakomybės su savimi neša. Ir niekas tiek neramumo nesuteikia, kaip tos atsakomybės atjautimas. Tai sunkiausia našta, kokia kas žmogui gali uždėti. Redaktorius turi nusimanyti, kad už kiekvieną raštą, už kiekvieną prasitartą žodį, visuomenėn paleistą, jis turi atsakyti prieš laikraščio skaitytojus, prieš visuomenę, prieš Dievą. Bepig tiems, kurie į Dievą netiki, kurie Augščiausiojo nepripažįsta. Bepig laisvamaniams, bedieviams redaktoriams. Nors gal nusimano, kad jie yra žmonėse opinijos dirbėjais, bet jie savo sąžinėje neklausinėja "ar patinkamą Dievui darbą atlieku?" Žmonės? Tieji jiems didžiumoj tamsi minia, kurią galima ten vesti, kur jie, vadai, užsimano. Apie bedievius redaktorius šneką pavedėme tam, kad iš tų negatyvių pavyzdžių geriau galima butų suprasti tikrųčiųjų redaktorių padėjimą.

Sakoma, kad "žmonių balsas — Dievo balsas". Nevisuomet vienok taip yra. Del duonos kąsnio politikaujanti redaktoriai visupirma žiuri, koks žmonių, skaitytojų upas, kokios nuomonės ir sulyg to laikraštį veda, minios upą, palinkinus sekdami. Delei savo taikininosi gali kartais nuo tiesos kelio nuslysti. Mums gi patinka toks redaktorius, kuris vieną ruskių priežodį seka: "Chlieb-sol ieš, a pravdu rież" (duoną-druską valgyk, o teisybę drožk). Del to teisybės, kaip ją redaktorius supranta, drožimo, gali kartais jis ir duonos netekti, bet visvien geriau gryną sąžinę turėti, negu su negryna sąžine duoną valgyti.

Jokiš save gerbiąs redaktorius neapsiims laikraščio vesti, jei jam nebus duota pilna linosybė. Nereik čia suprasti, kad linosybę laikraščio vedime gavęs, jis nuo atsakomybės pasiliuosuotų; atsakomybė dargi tuo didesnė, juo daugiau jis laisvės tari. Varžomas redaktorius labai lengvai gali nuo atsakomybės už nemoseklumus atsikratyti, ant varžytojų kaltę suverzdamas. Linosybę turįs redaktorius to padaryti negalės ir visa kaltė ant jo kris.

Vienas, kitas žodis apie S. L. R. K. A. organo redaktorių.

Kol musų susivienijimas organą sandėsi, tojo samdyto organo redaktoriai bent teisiškai prieš susivienijimą atsakomais nebuvo. Jie galėjo taip organą vesti, kaip jiems patikdavo ir už tai prieš susivienijimą nei seimuose, nei kur kitur neatsakydavo. Dargi taip pasitaikydavo, kad samdomo susivienijimo organo redaktorius nė susivienijimo nariu nebudavo. Jis su susivienijimu galėjo nesiskaityti ir seimų nutarimams priešintis. Susivienijimas jo už tai nei prašalinti, nei perspėjančiai nubausti neturėjo galės. Nelyginant Rusijoj prie caro valdžios: Duma ką nor gali nutarti, o caras savo daro.

Susivienijimui nuosavų laikraštį įsisteigus, redaktoriaus ir susivienijimo padėjimas yra kitoki. Redaktorius turės už organo turinį prieš susivienijimą atsakyti. Toji atsakomybė nėra baisi, jei tik susivienijimo nariai mokės į redaktoriaus tikrą padėjimą inciti, jo poziciją suprasti. To iš jų laukiame.

—o—

Komisijos Steigti Organą Raportas.

Centro Valdybai užbaigus namo pirkimo reikalą, mes žemiau pasirašinsieji buvome nuskirti rupintis spaustuvės įsteigimu organą leisti. Įrenginu spaustuvės pradėjome rupintis nuo 1 d. kovo mėnesio.

Vietą spaustuvei aprinkome vieną iš krautuvių ant pirmojo augšto. Kaip tik krautuvė randauninko buvo ištuštinta, tuojaus padarėme sutartis su Intertype Corporation, Edison Electric Co., delei šviesos ir jėgos; taipgi su plumberiu delei gazo metalo tirpinimui ir electrician elektros vielų suvedimui. Darant sutartis, visi prižadėjo ant 1 d. balandžio darbą užbaigti.

Komisija, gavus užtikrinimą nuo visų viršminėtų įstaigų, su Centro Valdyba nutarė visus darbinikus pasamdyti nuo 1 d. balandžio.

Komisija, turėdama omenyje, kad nuo 1 d. balandžio bus pradėtas darbas, skubinosi skelbti, kad organas galės pradėti eiti nuo 15

VERBUM VERITATIS.

Viena iš svarbiausių žmogaus ypatybių,
Kurioms padabino jį Viešpats galybių,
Pirmoji visų Priežastis,
Yra tatai **žodis** — puiki ypatybė,
Kuriuomi žmogus, kaip protinga esybė,
Išreikšti gal savo mintis.

Norėdams žmogus savo širdį prie Dievo
Maldoje pakelt prie dangiško Tėvo,
Kaip vargšas šios žemės, vaitoja;
Prašydams pagelbos varge ar bėdoje,
Ar kad už malonės gautas dėkavoja,
Dažniausia jis žodį vartoja.

Jeigu kuomet linksmią naujieną jis girdi
Arba jei linksmumas kad spaudžia jo širdį,
Susėjęs su savo draugais,
Žmogus tuoj apsako jiems savo linksmybes,
Taipogi vargus ir visas sunkenybes,
Dalinas vidiniais jausmais.

Gražus yra žodis meilės, mandagumo,
Ramumo, vienybės, tikro draugiškumo —
Tą yra patyrę visi.
Bet visų gražiausia **tiesos žodis** skamba,
Nes žmonių draugijoj' jis tur didžią svarbą:
Tiesos žodžio klauso visi.

Daleth.

Paryžius Karės Metu.

Embusque! Embusque! Išsisukinėtojas!

Šis šauksmas per Paryžiaus minią pereina, kaip smarkus vėjo pustelėjimas per topolių miškelį. Tie keli žodžiai užgauna skaudžias jautringas stygas ir iššaukia neapykantą žmonių širdyse. Vyrų veidai priima grumojančią išveizdą; moteriškės, atmindamos ant savo didžio-neužganėdinimo išraiška. Paryžius nemėgia vyro, kuris šios karės metu paneštų nuostolių, žvalgosi su skausmo, iššisukinėja nuo armijos pareigų, nuo Praneuzijai patarnavimo.

Apie šeštą valandą vakare Paryžiaus požeminiai traukiniai prisikemša pasažieriais, skubėjančiais namo parvažiuoti. Laimingas busi, jei surasi kokį kampelį atramai.

Jaunas vyras, kokių 25 metų amžiaus, įsispraudžia į kampą, kur jis gali perskaityti stočių surašą, prikalta prie automatiškai atsidarančių ir užsidarančių durų. Kiti pasažieriai sušigrūda, tarp jų moteriškė su didele skrybėle, prie kuries prisegta ilgos ir brangios plunksnos. Moteriškė įsileidžia su savo pažįstamais į karštą šneką, savo kalbą įvairindama smarkiais galvos kraipymais. Su kiekviena galvos judėjimu plunksnos braukia per jauno vyro veidą.

Staigiu sudavimu moteriškės skrybėlė nunetamė į vieną pusę; tuo pačiu laiku, kaip jaunas vyriškis pakelia tarką, kad savo veidą nuo plunksnų apsaugojus. Moteriškė piktai atsigrįžta.

— Ar negali kiekatsargesnis buti, — įsikarščiavusi ji reikalauja.

— Tamistos plunksnos kiek perilgos, — protestuoja jaunas vyriškis.

— Mano plunksnos! Žiurėk pirmiausia apie save! Kaip senas esi? Ką tu čia veiki? Išsisukinėtojas!

— Bet, poni...

— Išsisukinėtojas!

— Mano plunksnos! Žiurėk pirmiausia apie save! riški.

Gėda, matant 45 metu vyrus apkasuose esant kuomet tie jauni vyriškiai po Paryžių sukinėjasi, — sušunka vienas iš minios.

— Kad jis neturėtų lapės kailinių, jis seniai karės-frontė atsidurės butų, — patėmija kitas.

— Tamista, pasiteisinimui nedaug ką turiu pasakyti. Aš atlikau savo pareigą ir aš buvau sužeistas, — ramiai atsako jaunas vyriškis.

Juokas ir šnibždėsys klausytojų minioje. Moteriškė prie minios atsikreipia, paramos ieškodama.

— Sužeistas? Tamista? Turėtum nemaža laiko savo žaizdos išparodymui. Embusque! Išsisukinėtojas!

— Ištiesk savo ranką, — drebančiu balsu prisako jaunas vyrukas.

— Mano ranką? Kam?

Bet ji savo ranką visvien ištiesia. Vienu nykščio paspaudimu jaunuolis ką tai išspaudžia iš dešinės akies indubimo ir indeda ištieston moteriškės rankon.

Praskamba skrodžiantis klyksmas. Minia žiuri iškėstomis akimis, atviromis burnomis. Moteriškė alpsta. Ji rankoj laiko mažą krištolą. Tai jaunuolio stiklinė akis, kurią jis nešioja, kaipo savo drąsos ženklą.

-:- -:-

Tai tik vienas iš dangelio į akis puolančių atsitikimų, kurie kasdien įvyksta gatvėse, požeminose ant bulvarių. Karė, sunkiai ant žmonių galvų, protų užgulusi, atnešė naujas apystovas, naujas reakcijas. Panašus atsitikimai negali buti kelrodžiu prie praneuzų protavimo apimai, bet jie visgi parodo, ką šiandien mąsto ir ką jančia kaikurie praneuzai.

Krutamųjų paveikslų teatre nepersenai žiurėjomes paveikslo, pašvęsto agitacijai už antrąją karės paskolą, kuri tuomet buvo užtraukiama. Žiurėtojai, "petit bourgeois" (smulkiųjų buržuazų) grupė nuo netolimo Pantheno, dručiai indomavo.

Ant drobės buvo rodoma plačiai žinomas paveikslas, piešiantis Gallijos gaidį, iššokstantį iš auksinio pinigo ir nugalintį vokiečių karėvį.

Netikėtai, tarp abelnos tylos, per salę praskambėjo ilgas, garsus švilpimas. Amerikoj visokis balsas, išskyrus kniaukimą ir šnypštimą, laikomas už paskatinantį, pritarimo balsą. Bet Praneuzijoj šnypštimas yra domos atkreipimo ženklu, o švilpimas aiškiausiu neužsiganėdinimo parodymu.

Vėl per salę parlėkė skrodžiantis švilpimas. Piktai ir neužsiganėdinančiai šaukdami, žiurėtojai pakilo nuo sėdynių. Jie reikalavo, kad parsidavėlis butų laukan išmestas.

— Čia kur nors šnipas yra! — šūkavo keletas vyrų.

Šviesos buvo uždegtos ir bandyta surasti tvarkos ardytoją. Bet jo negalėjo nužiurėti. Piktiems murmėjimams vienų nesiliaujant, o kitų tylėjimu pritarimo, paveikslas vėl buvo rodomas. Mes perskaitėme:

"Prisidėk prie paskolos ir paskubink pergalę. Kiekvieno praneuzo pareiga yra atnešti auksą tėvynės gelbėjimui".

Tuomet dar sykį pasigirdo švilpimas, ir ramus žiu-

d. balandžio arba savaitę vėliau; pranešė Sekretoriui, kad senasis organas "Draugas" butų sustabdytas nuo 12 d. balandžio. Seimas neaptarė netiktai smulkesnių spaustuvės rekalų, bet nei vardo organui nedavė.

Komisiją buvo priversta sugalvoti vardą, tinkamą Susivienijimo organui.

Komisija gerai žinojo, kad vardą organui organizacijos su tokiuo didelin skaitlium narių, kaip yra mūsų Susivienijimas, reikalinga apsižiurėti; tad buvo bandoma skelbti visokiems laikraščiams. Pagalios komisija priėjo prie galutinos nuomonės, kad mūsų Susivienijimo organui vardas „Garsas" tinkamiausias ir ant to apsistota.

Nuo tę vardą, komisija ėmė jį garsinti ir stipriau [illegible]intis, kad greičiau jį išsi[illegible]s.

Atėjus [illegible] d. balandžio, visos darytos [illegible]tartys su kompanijomis buvo išpildytos. [illegible]ėmus Edison Electric [illegible] kuri mums nedavė nei j[illegible]s, neigi šviesos iki 27 d. [illegible]ndžio. Darbininkai spa[illegible]stuvės neturėdami šviesos neigi jėgos, dirbo tiktai a[illegible]žos mašinos, sukam[illegible]tjes darbininko, gabeno [illegible]tvarkė visus įrankius, kas reikalinga prie lėdimo laikraščio, kad, gavus jėgą, galima [illegible] ti. Gavę elektrą 27 d. balandžio, visi rafai pradėjo sukt[illegible] dieną ir naktį.

Šiuomi komisija nori priminti Susiv. nariams, kad suvėlinimas organą išleisti nėra komisijos kaltė, bet susidėjusios visokios aplinkybės, kurios trukdė pradėti darbą pilnybėje.

Savo darbą užbaigus komisija su šiuo pirmutiniu numeriu sveikina naujai užgimusį S. L. R. K. A. organą "Garsą", kaipo naują mūsų organizacijos kulturos įrankį, apšvietos ir doros platintoją. Lai neša mūsų Susivienijimo nariams svarbias žinias apie Susiv. ir žinias iš visų kraštų, kas tiktai lietuviams gali buti indomu, žingeidu ir naudinga.

Kun. N. J. Petkus.
K. Strumskis.
Matas Milukas.

—o—

Motinų Diena

Iš visų amerikoniškų švenčių bene gražiausia bus taip vadinama Motinų Diena.

Rezolucija išnešta Suiv. Valstijų kongrese 1914 metais, paskyrė antrą nedėldienį gegužio mėnesyje pagerbimui motinų arba Motinų Dieną. (Šiemet pripuola gegužio 13 d.) Tą dieną išpuošiami namai ir gatvės vėliavomis, ir nešiojamas baltas gvaizdikėlis, išrinktas gėlelė, kaipo tinkamiausi Motinų Dienai.

Kiek vėliau, gegužio m. (30 d.) apvaikščiojama Vaikų Diena, pagerbiant atsteinti mirusių kareivių, narsiųjų vyrų, šalies ginėjų.

Ir toji šventė vietoje. Bet truputį lyg neteisingai atrodydavo gerbti atminti mirusiųjų sunų ir vyrų, neprisiminant apie tų sunų motinas, kurios juos gimdė, augino ir su didžiausiu skausmu širdyje atidavė savo šalei. Taigi, kaip tik gražiu dalyku ir yra paskyrimas ir apvaikščiojimas Motinų Dienos.

Motina... Koks tai magiškas žodis! Kurs iš mūsų galime prisiminti motiną be gilesnio, šventesnio jausmo — be aša[illegible] akyse — jeigu jau jos esame netekę?...

Puikiai išreiškia mintį apie motiną baronienė Von Hutten šiais žodžiais:

"Kaip stebėtinu dalyku yra motina:

Žmonės gali tave mylėti, bet tik tavo motina tą tik jaučia.

Ji dirba, vargsta del tavęs, globoja tave.

Myli tave, dovanoja tau, nors kaž-ką padarytum:

'Suprama tave.

Ir vienatinis blogas, kurį ji kada tau padaro,'

Tai yra kad ji nuo[illegible]sta ir tave palieka..."

Kaip malonu ir gražu yra matyti dėkingus ir mylinčius savo motiną vaikus; tai visa, ką motinos širdis troškta. Ji nereikalauja jokių atlyginimų už jos vargą, triusą, pasiženti[illegible] ir begalinę meilę prie savo vaikų; matyt jnos laimingais, jausti, kad jie neužmiršta ir myli ją, tai viskas, ką motinos širdis geidžia.

Motinų Dienoje vaikai pagerbia savo motinėlę kokia gražia dovanėle ar pluošteliu baltų gvaizdikėlių; labai tinka tos nekaltos gėlelės tai dienai, nes tai tikra emblema nekalčiausios, bet stipriausios meilės — motinos meilės.

Musų tėvynėje Lietuvoje motinėlės dainelėse apdainuotos, poezijoje aprašytos. Lai tas gražus ir brangus motinos meilės atsimainęs išdilsta iš m[illegible] širdžių ngi čia Amerikoje, kur esame toli nuo savo motinėlių. Jei tu neturime čia savo motinos, pagerbkime jos atminti, pasipuošdami Motinų Dienoje balta gėle. Pageidaujama butų, kad Motinų Diena pasidarytų populeriška ir tarp lietuvių, nes tas nekaltas sentimentas — balta gėlė, mintis apie motiną — sužadina sieloje gražesnius, švelnesnius jausmus. Lai musų sunys ir vyrai, kurie yra ant tiek laimingi, kad turi čia savo motinas, pagerbia jas sulyg amerikonų įvesto dabar papročio, suteikdami motinoms toje dienoje pluoštelį gėlių. Tai išsaukia akyse savo motinos meilės spindulius ir šypsą ant jų lūpų, kol jos dar gyvos ir su mumis — nes kaip tik netiktai gali atėjti tas laikas, kad atėjus Motinų Dienai, tegalima bus su[illegible] ant motinos kap[illegible]

Juosaviam organui pasirodant.

Buvo bedalis vargdienėlis, kursai liežuvio neturėjo. Nors kitais atžvilgiais jis buvo vyras, kaip mu[illegible] nors jo krutinėje galy[illegible] virė, nors jis turėjo ir drąsos ir kantrėjo, kursai gamina pasišventimą tiesos idealams, bet jo likimas buvo liudnas.

Jisai turėjo sandyti kitą, kad už jį pakalbėt, kad jo norus apskelbtų, kad jo vargus išreikštų — kad butų jo liežuvin.

Nors už pinigų kruva daug ką galima gauti, bet ne visada ir ne viską kiti taip atliks, kaip norėsi ir tikėsies.

Sunku buvo be liežuvio, ir visiems jo sąnariams buvo diena gana tamsi, liudna — kiekviena dienelė buvo tokia pat.

O tuomi vargdienėliu buvo ne kas kitas, kaip tik musų Susiv. L. R. K. A. Tokia didžiulė organizacija ir taip ilga laiką neturėjo nuosavaus laikraščio!

Buvo tai labai negeras dalykas; buvo tai negeri laikai; bet jau tas praėjo. Jau musų Susivienijimas įsteigė savo nuosavius namus, nuosavią spaustuvę ir nuosavų laikraštį pradeda leisti, kuris kas savaitė budys Susivienijimo narius, teikdamas jiems dvasišką pėną, gvildendamas Susivienijimo įvairius reikalus ir klausimus, išaiškindamas nesuprantamus dalykus, paduodamasdamas naujausias žinias iš lietuvių katalikų visuomeniško gyvenimo, iš plačiojo pasaulio atsitikimų. Vienu žodžiu, bus tai pergyvenamojo laiko veidrodis.

Bus tai veidrodis teisingas, rodys viską taip, kaip ištiesų yra: nekryps nuo tiesos nei į kairę nei į dešinę, nors už tai rasi nekartą prisieis su vieni-kitu nelagystės skleidėju ir susikirsti.

Susivienijimo nariai, džiaugkimes, kad susilaukėme nuosavaus organo laikraščio "Garso". Prisiklausėme kiekvienas [illegible] nes tas garsas skambės musų lietuviška katalikiška melodija, kuri taip harmonizuojasi su prakilnios dvasios žmonių jausmais. Tegul to "Garso" aidas pasklysta po Ameriką koplačiausia, tegul perplaukia per plačiosius vandenynus ir pasiekia brolius užmarinose. Tegul kiekvienam suteikia suraminimą ir pagnodą, kaip geriausio prietelians ir mylimiausio svečio atsilankymas.

S[illegible]tiks tas "Garsas" dau[illegible] nolų skersai kelio užsiroglinusių, daug keplų berėpsančių, bet jisai to viso nemusigąs, jisai tik į tąs kliutis atsimušdamas sustiprės, sušvelnės. Jis bus kelrodžiu visiems Susivienijimo nariams, visiems skaitytojams.

"Garsas" bus vedamas katalikiškoje dvasioje ir bus viena iš katalikystės tvirtovių, į kurią visoki bedieviai ir bedievukai nekartą savo ginklų aštrumą atbukins, savo nedorų tikslų neatsiekę.

Žinoma, kiekvienam laikraščiui pirmutiniai žingsniai yra sunkus; pasitaiko kartais šis tas netaip, kaip reiktų, atlikti. Bet tai vis mažnožis. Prie gerų norų ir pastangų daug gero ir naudingo atsiekiama.

Tebunie musų visų vienas dvasia, vienodi norai. Taip kaip mes visi esame Susivienijimo nariais, taip bukime ir savo organo "Garsas" rėmėjais - platintojais, bendradarbiais, korespondentais ir t. t.

Jei tarp musų bus tikra vienybė ir susipratimas, musų "Garsas" plačiai bus girdžiamas ir jo garso visi klausys ir su juomi skaitysis, nes žinos, kad už jo pečių stovi visa minia susiorganizavusių katalikų, visi tukstančiai Su—mo L. R. K. A. narių, visas Susivienijimas.

Lai gyvuoja "Garsas" ir darbuojasi ant naudos lietuviams katalikams! Tebunie drąsiu kovotojumi už lietuvystę, už teisybę, už dorą ir abelnai už visus katalikystės principus, taip kaip ir kiti musų katalikiški laikraščiai. Mes gi, katalikiškoji visuomenė, apkainuosime jo darbus ir prigelbėsime bent savo užnojautą, užnojautą iš gryno lietuviškos širdies ir [illegible] musų vadų.

F. V.

—o—

Kun. Struckus.

Skaitymas.

— Kodel neskaitai?

— O kam? Kai visi skaitys, nebus kam dirbti.

Tuščia baimė. Skaitymas tik tam ir yra, kad darbininką su darbu į artimesnę pažintį suvesti, o ne tam, kad juodu į neapykantą stumti. Tas, kurs į šį užklausimą tik taip atsakinėja, reiškia, kad jis nei darbo nei darbininko nepažįsta. Darbas žmogui yra taip brangus ir butinas, kaip ir pati jo siela. Jei ir yra tokis budas, kuris žmogų nuo darbo skiria, jį reikėtų koja paspirti. Kai mes negalime išsirakavoti savo motinos, taip mes negalime išsirakavoti darbo — viens ir kits mums yra priguntu. Kokią kitą raciją surasi, kodel žmogus gema, jei jį nuo darbo atskirsi? Negalima. Darbas tik tam ir yra, kad jį darbininkas dirbtų. Kas butų, jei aptingtų saulė, mėnuo, žvaigždės ir nustotų giedros ir šilumos. Kas butų, jei apsistotų debesys plaukę ir lietaus nebarstytų? Kas butų, jei vandens nestų bangavę, o mums prisieitų tik sutras gerti? Tas taip nekonsekventingai atrodo, kad net ir teorijoje negeriausiai skambė. Dirba visi ir viskas, turi dirbti ir žmogus. Daryti kitaip butų patžudystė. Kaip tai atrodytų, jei tula Nemuno lytis sakytų kitoms: "Jųs plaukite, o aš čia paliksiu"? Kokia-gi jai iš to butų nauda. Juk kiekviena lytis praeidama jai šonus daužytų. Nei biskį negudriau atrodo žmogus, kuris panašią propoziciją stato ant darbo suorganizuotai žmonijai. Užtvenk srauniausį upelį, o tuojaus patirsi, kas iš to išeis. Už kokio laiko mėjes, vietoje tyro vandenėlio dvokianči pelkę atrasi. Užtvenk žmogų nuo darbo, o tuojaus matysi, kad tinginiavimas jam didžiausiai kenkia.

Geriausia šį punkta nušviečia Amerikos smuklinin[illegible] [illegible] sulaukia. O tai viskas[illegible], kad į šią "pramonę" dažniausia išsimyli tokie, kurie atsakančio darbą dirbti tingi. "O kam čia man", sako, "kai mulu [illegible]upti. Aš ir pomu [illegible]liu butti." Ant tų pėdų perka smuklę. Nematysi jo daugiau niekur, o net ir bažnyčioje. Sveikas, žaliukas darbininkas paponavo smuklėje metą, du, — žiurėk, jau vos rėplioja. Jei kokį graš ir sutaupė, dabar gydytojams prisieina išnešioti su nesveikata besikaujant. Ir pono — į ubagus.

Jei kas manęs klaustų ką aš savo gyvenime daugiausiai gerbiu, atsakymas butų tik vienas — darbą. Drbti — reiškia gyventi. Dirbti, reiškia pildyti patį pirmąjį Sutvertojaus įsakymą: **o dabar dirbsi su prakaitu ant tavo kaktos.**

Įjudinti darbininką priešais darbą, tai ne skaitymo pašaukimas anaiptol. Skaitytojas tai tik kitas darbininko terminas. Skaitymas, tai geriausia pažangaus darbininko kvalifikacija. Skaitytojas tinginiu buti negali. Skatymas nėra tokiu lengvučiu daiktu, kad jį miegodamas atliktum. Ne. Skaitymas ir jo dirva yra gana kieta. Jei kur, tai čia kuprą reikia gerai atstatyti. Ką norėjau pasakyti, skaitymas ir darbas tai siela ir kunas. Juodu skirti gali tik mirtis.

Nereikia klajoti, kad jei visi skaitys ir mokysis, nebus kam, ypač prastesnius, darbus atlikti. Pagal mano nuovoką, nėra prastesnio darbo už ligoninės. Daboti ligonį, girdėti jo aimanavimus, raišioti jam žaizdas, matyti jį mirštant, esti daug aršiau, negu knisti dirvonus arba braidžioti skerdyklų kraujuose. Tai vienok, ačiu skaitymui, net ir šis už visus darbus aršiausis išsižiuri idealingu ant tiek, kad jį nokyčiausi vyrai dirbti sutinka. Tai, kas atsitiko su ligonine, atsitiktų su kiekvienu darbu, jei darbininkai netingėtų daugiau skaityti.

Štai čia pat Pennsylvanijoje dvidešimts metų tam nebuvo tos dienos, kad tame pačiame miestelyje kelių darbininkų neužmuštų arba [illegible] nesužeistų. Keli kartai bažnyčioje antsyk nebuvo naujiena. Dabargi reikia aukti metą ir ilgiaus, kolei [illegible] dešimtjes [illegible] darbininkų užmuša vieną. Savininkai, patyrę, kad ne darbas darbininkus žudo, o tik pačių jų nepažinojimas darbo, ėmė jiems knygynus steigti, pratinti prie skaitymo, kuris jiems jų darbą nušviečia. Ilgainiui viskas pagerėjo. Šiandien kasyklose pavojaus yra tik tiek, kiek ir kriaučių šapose.

Prastas darbininkas pobudžio neturi. Jį vilioja viskas, išėmus skaitymą. Jam dar vis nesinori suprasti, kad skaitymas jam yra butinas taip, kaip ir kunigui, advokatui, gydytojui ir kožnam inteligentui. Jam dar vis norisi sapnuoti, kad už jį koroja socijalizmas, unijos, revoliucijos. Jis dar vis svajoja apie kokį tai margą skiaušinį, kurį tikisi veltui gauti. Unijos daug gero darbininkui neša, bet tik tam, kuris skaito. Iš tamsaus darbininko pažangų darbininką padaryti sunku taip, kaip iš penkių metų vaiko gerą kareivį. Kaip viens, taip ir kits neturi budo.

Musų Išganytojas, supažindinęs vergą su jo tyronu, užbaigė vergiją. Kuomet tyronas suprato, kad jo vergas yra žmogus tokis, kaip ir jis, nustojo jį engęs. Kuomet vergas pažino, kad jo tyronas yra žmogus tokis, kaip ir jis, nustojo jo neapkentęs. Kaip greit jie viens kitam ranką padavė, taip greit Kristaus evangelija tolimiausius žemės pakraščius pasiekė. Vienybėje — galybė.

Tol, kol darbininkas darbo nesupras, jis jo neapkęs ir amžinai ant jo nusikęs. Jie turi viens kitam paduoti ranką, jei jiedviem aimė rupi. Skaitymas, kaip oritirimas mokina, geriausiai juodu į pažintį suveda.

—o—

"V. L." P. Norkus farizejizmą begalo pamėgo. Į katalikų pusę pamos — apie farizejus prašneks; apie save apsidairys — apie muitininkus kalba. Į krutinę mušantis jo niekas nematė, bet žodžiais kitiems žandų daužymo, kitų smerkimo ir išvadoje savęs augščiau kitų statymo, pas jį kiek nori. Tai farizejiškas muitininkas.

Juremis.

(Šie vaizdeliai rašytisp. A. R. Decker, Chicagos "Daily News" korespondento, dabartiniu laiku Paryžiuje gyvenančio.)

rėtojai virto į intužusią minią. Šauksmai: "Mušk jį!" "Mesk jį laukan!" "Jis yra vokietys!" taip ir skambėjo salėje.

Galutinai švilpiantis buvo snieškotas. Maniau, kad jis bus į šmotelius sudraskytas. Bet policmonas ir vyriškis iš slaptosios policijos įstengė iniršusią minią pertikrinti, kad trukšmadaris buvo paprastas kareivis iš fronto pasilsini sugrįžęs. Jis, esą, perdaug "pinard" (vyno) išsitraukęs ir už savo pasielgimus neatsako.

* * *

Neuilly, Paryžiaus priemiestyje, mergaičių minios iš dirbtuvių šturmu į gatvekarius veržiasi. Visos vienplaukės, jų raukos nuo amunicijos darbo pajuodavę, sukietėję. Jos vda aštria kova, kad į gatvekarį patekus. Tos tik laimi, kurios tvirtesnės ir smarkiau alkunėmis, pečiais darbuojasi.

Jauna mergaitė prisiartino prie gatvekario. Ji buvo graži ir sulig naujausios mados pasirėdžiusi. Ji buvo pirštiniuota; skrybėlajtė daili ir ji turtuga išžiurėjo. Ji pasirodžius, darbininkės neužsiganėdinančiai sumurmėjo. Jos nemėgo, kad kas devėtų tokius drabužius karės metu. Mergaitei kelias buvo užkirstas. Nemandagus stumdymai ją prie gatvekario artyn neleido.

Ateidavo gatvekariai, susigrudusi minia juosna sėsdavos, moterįs-konduktorės švilpuku duodavo ženklą, ir gatvekariai tolyn važinodavo. Bet visuomet neužganėdintos darbininkės užkirsdavo mergaitei pre gatvekario kelią. Galutinai ji nustojo bandžiusi gatvekarin patekti ir pėsčia į namus Paryžiun parėjo, ne vieną kelio milią atlikdama.

Darbininkai-darbininkės nepakenčia turtingumo parodavimo karės metu.

Piramidų Sargas.

Užrustinom Praamžių. Negarbinom Jo, nesigerėjom Jo teikiama palaima, nedėkavojome Jam už ramią, nuo pavojų sergiamą kelionę. Dabar Jis savo rūstybę ant mus užleido, nustojusiems vertės prakilnybėje. Vienintėlė išsigelbėjimo viltis — malda. Melst Jo reikia, kad audrai nurimti ir perkuno trenksmams nutilti palieptų".

Nustebo žmonės žodžius "malda", "Praamžius" iš girdę. Susigėdę, akis žemyn nuleido, giliai atsiduso. Nedangelis iš jų mokėjo maldą ir buvo Praamžių garbinę. Tik laikui bėgant užmiršo ir Praamžių ir maldą.

Atsiliepė iš burio žmogus: "Nemoku maldos. Kaip melsti galėčiau ir prie ko? Nes Praamžiaus nepažįstu. Jei maldą moki ir Praamžių pažįsti, — melsk Jo, o mes tavo maldos žodžius seksime".

Ramusis klaupėsi ant kelių, o paskui jo klaupėsi ir nelaimingieji. Pradėjo maldą. Ilgai, karštai meldėsi: meldėsi su ašaromis, gailesčiu, prižadais. Jų malda augštyn kilo, per šėlstantį oro sluogsnį, debesius, pro žvaigždes, augščiau spindulinojančios saulės šviesos, prie Praamžiaus sosto. Ir Praamžius jų maldą išklausė. Paliepė audrai nutilti, debesims išsiskirstyti, o saulutei vėl prašvist.

* * *

Nutilo. Išsiblaivė. Prašvito. Meiliai prasijuokė gilioje mėlynės erdvėje karšta saulutė. Švelnučiais, šilučiais spinduliais apglėbė, kaip akis pasiekia, tolumą. O erdvėje jautėsi tylos, ramybės slėpininga harmonija apreiškianti Praamžiaus Majestotą.

Keleiviai džiaugėsi, Praamžių garbino ir Jam dėkavojo. Jie vėl Jį pažino.

* * *

Laivas tolyn plaukė, sidabro vainikais pasipuošusių bangų viliojamas.

Skaidrioji saulutė, nekaltas mėlynės dangus, paslaptingas nauzikos aidas, Praamžiaus didybę reiškiantis, nesimainė. Bet keleiviai persimainė. Užmiršo maldą. Užmiršo Praamžių. Užmiršo, kad jurėmis keliauja...

Piramidų Sargas.

Susiv. L. R. K. A. Reikalai.

S. L. R. K. A. CONNECTICUT APSKRIČIO 4-to SUSIVAŽIAVIMO PROTOKOLAS.

S. L. R. K. A. Connect. apskričio 4-tas susivažiavimas įvyko balandžio 15 d., 1917 m., Šv. Andriejaus parapijos salėje, New Britain, Conn.

Apskričio pirmin., O. Rosmanskas, pakvietė delegatus užimti vietas. Dvas. vadovas kun. E. Grikis susirinkimą atidarė malda.

Iš apskričio valdybos pribuvo šie: pirm. O. Rosmanskas iš Hartford, Conn., pirm. pag. J. Kazlauskas iš New Haven, Conn., rašt. S. Cibulskis iš Waterbury, Conn.

Atstovai buvo nuo šių kuopų: **89k. Hartford, Conn.** J. Varkala, K. Tamošiunas, A. Pateckis, V. Verigiutė, T. Buividžiutė, J. Kemešis, J. Bernatavičius, J. Balčiunas, A. Nakčeris ir J. Remeika. **45 kp. Paquonock, Conn.:** T. O. Bajeliutė ir M. Leisiutė. **91 kp. Waterbury, Conn.:** S. Cibulskis, N. Cibulskienė, J. Bernotas ir M. Bernotienė. **109 kp. New Britain, Conn.:** M. Nevulis, J. Junokas, J. Poškus ir V. Važnis. **116 kp. New Haven, Conn.:** J. Mačiulaitis ir J. Baranauskas. **164 kp. So. Manchester, Conn.:** A. Balčiunas ir P. Ambrasas.

Susirinkimui valdyba išrinkta iš sekančių: pirm. J. Kazlauckas, rašt. A. Pateckis, 2-ras rašt. J. Junokas, mandatų peržiurėtojais ir inešimų suvarkymui J. Bernotas ir J. Mačiulaitis.

Raštininkas skaitė protokolą 3-čio susivažiavimo; vienbalsiai priimtas.

Rašt. išduoda raportą. Taipgi tapo priimta. Paaiškėjo, kad nemaža pasidarbuota.

Mandatų komisija praneša, kad viską surado tvarkoje. Komisijos narys rengimo apskričio išvažiavimo, J. Kazlauckas, praneša, kad puikiausis del išvažiavimo daržas jau paimtas am 4 d. liepos New Haven, Conn. ir abelnai rengimo darbas eina pasekmingai.

Pakeltas pelno paskirstymo klausimas, nes išvažiavimas rengiamas bendrai dviejų Connecticut apskričio organizacijų — S. L. R. K. A. ir L. Vyčių.

Po trumpam apsvarstymui išnešta rezoliucija ir visų vienbalsiai priimta, kad pelnas nuo išvažiavimo bus skiriamas į 3 dalis: nukentėjusiems del karės, Susivienijimo ir L. Vyčių Conn. Apskr.

Del darbininkų išvažiavimo nutarta atsišaukti į visas Conn. apsk. kuopas, kad ant susirinkimo išrinktų gabius narius ir surašą tuojaus pasiųsti Conn. Aps. rašt. S. Cibulskiui.

Ženklelius visiems atsilankiusiems ant išvažiavimo apsiima parupinti ta pati rengimo komisija.

Aptarta, kad butų pageidaujama, jei kiekviena kuopa turėtų agentą del platinimo, rinkimo prenumeratų ir apgarsinimų savo naujam organui "Garsui".

Patėmijimas raštininkui, kad klaidingai buvo paskelbtas suvažiavimas organe. Vietoj New Britain, buvo New Haven, Conn. Raštininkas pasiteisino, kad ta klaida buvo padaryta "Draugo" redakcijos. Raštininkas prašė patalsyti, bet red. to nepadariusi.

Po trumpam apsvarstymui pripažinta visų už naudinga tuojaus suorganizuoti Conn. Apskričio "Žinių Ratelį". To ratelio tikslu busiskaitinas narys kiekviena savaitė turės parašyti ką nors į organą apie susivienijimą. Išrinkti šie: S. Cibulskis, O. Rosmanskas, J. Juškevičius, J. Mačiulaitis, V. Vieraitis, J. Poškus, A. Balčiunas ir J. Kazlauskas.

Apvarstyti ir priimti inešimai del busimojo Seimo:

1. Kad Seimas pripažintų apskričiams galį siųsti delegatą nuo apskričio, su apskričio inešimais.
2. Kad Seimai butų laikomi blaivus; butų daug pasekmingiaus išrišami svarbus dalykai, be ilgų ir karštų diskusijų. Priima dehąplojimu.
3. Kas del pašalpos ligoje, kad narys, išsirgęs 2 ar 3 savaites, gautų pašelpą už visa laiką, tai yra ir už pirmų savaitę.
4. Kad naujoj konstitucijoj butų pažymėta, kad kuopos pradėtų ir baigtų susirinkimus malda.
5. Patėmyta, kad naujoj organo darbininkams yra paskirtos perbrangios algos, kad seimo tas butų ištaisyta.

Vietoj [illegible] prasišalinus, [illegible] rinktas p. O. [illegible].

Nutarta, kad kuopų delegatai ant apskričio suvažiavimų išduotų pilną raportą iš savo kuopų, kaip tai; narių skaičių ir abelnai visą veikimą.

Sekantis suvažiavimas bus Waterbury, Conn. Laikas paskirti pavesta apskričio valdybai.

Pinigų apskričio iždo randasi viso labo $12.34.

Susirinkimas uždarytas 6 val. su malda.

Jonas T. Kazlauskas pirm.
A. J. Pateckis, rašt.

—o—

Neužsimokėję nariai už I bertainį 1917 metų.

1 KUOPA: Katrė Sapšinskienė, Emilija Gilužiutė, Marė Lazauckienė kalta už 3 — 45 bert., Katrė Burbienė, Marė Raulinaitienė.

2 KUOPA: Silv. Burneckis, Alek. Zataveckienė, Zuzana Bilbukienė, Rožė Kalešinskienė, Veronika Čižauckienė, Adomas Zataveckas.

3 KUOPA: Ona Mosejunienė, Juozas Kemnuičiskas kaltas už 1 1916 bert., Dom. Brazinskas, Marė Brazinskienė, Alena Marcinkonienė, Jonas Stepanavičius, Tamošius Griška, Magdė Griškienė.

4 KUOPA: Antanina Cigelkienė.

5 KUOPA: Martynas Burnis, Cecilija Antanaitienė.

6 KUOPA: Ona Lukoševičienė, Alena Brusokienė, Andrius Tolubа 4 mėn.

7 KUOPA: Ona Višackienė, Veronika Sordokienė, Vinc. Radzvila, Jieva Markauskienė, Uršė Valiulienė, Pranė Navickienė 4 mėn., Jonas Maurušaitis, Marė Maurušaitienė, Sidras Šeinavičia, Kost. Radzvilienė, Rožė Berkanonienė, Alžė Pipienė, Magdė Kapinskienė, Magdė Klimienė, Petras Mardosa, Ona Mardosienė.

8 KUOPA: Juozas Sliužinskas, Kazys Bagdonas, Patolas Žitkevičia, Marė Kazlauskienė, Kazys Jogela, Magdė Varkalienė, Uršelė Arbašauskienė, Antanina Sinkevičienė, Veronika Rekauskienė, Jurgis Sinkevičius, Vladas Kungisbonas Žukonis, Alžė Rėlikė, Saliūmė Debesienė, Magdė Žemaitaitė.

9 KUOPA: Jurgis Krikščiūnas, Pancalijonas Stumbris, Pranas Skeidalis, Jieva Dulbienė.

10 KUOPA: Emilija Velmonas, Jonas Bačiulis, Simonas Rupšis už 2 — 1916 bert., Antanina Alauskienė už 2 — 1916 bert., Antanina Stasiunienė, Marė Svarčienė, Kristina Brazdžionienė, Rožė Miliunienė, Mykolas Naviekas, Simas Kvietkus, Jonas Baltrusis, Ignatas Merkelis, Juozas Tinė, Jonas Dambrauskas, Alžė Gužikauskienė, Ona Salkauskienė, Aurelė Žabarienė, Zofija Nekrašienė, Jonas Kalys, Petronė Petrulaitė, Dom. Simaičiutė.

11 KUOPA: Pranė Stravinskutė, Agnieška Turavičienė, Juozas Lidekaitis, Ona Lidekaitienė, Juozas Abraitis, Leonas Samuolis, Kazys Aleksandravičia, Magdalena Manžutienė, Magdė Aleksandravičienė, Aurelė Bukienė, Magdė Skiudienė, Ona Kamarauskienė, Juozas Rufelionis, Antanina Mauricienė, Marė, Mailaicinė, Adomas Nazarskas, Antrius Prabulis, Uršė Trundžinė, Petras Valunas, Sutė Lazauckienė, Barbora Mažulienė, Jieva Jurkunienė, Kazys Dimaitis, Ona Petrauskienė, Katrė Balandienė, Juozas Žiburys, Magdė Šniūbaitė, Katrė Aukšenienė, Rožė Deveškevičienė, Ona Satulienė, Katrė Kilminė, Juozas Pranalis, Juozas Šlučinokas, Jieva Jurkunienė kalta už 5 men., Adelė Žiburienė.

12 KUOPA: Vincas Stočkunas, Ant. Voska, Tafilė Stočkunienė, Juozas Paulinkinas.

13 KUOPA: Marė Pučkonienė, Ant. Narijauskas, Kazys Ofsianas, Ona Ofsianienė, Antanas Varanjejas, Ona Januševičienė, Ona Mikalajunienė, Dr. J. Radauskas, Vik. Daškevičienė, Jonas Aleknavičius, Petronė Šmalinskienė.

14 KUOPA: Petras Baltuška.

15 KUOPA: Jonas Tanavičius, Zofija Montvilienė, Jonas P. Evaldas.

16 KUOPA: Mot. Mažeika, Ant. Bacevyčia, Ona Kizlevičienė.

17 KUOPA: Agota Tumaitienė, Katrė Bakšinskienė, Kun. V. Dargis, Ona Ajauskienė, Mykolas Bielskis, Agota Rekavienė, Petronė Azienė, Alžė Lekavičienė, Pranė Stanevičiutė, Ona Vitkauskaitė, Kazys Matukonis, Petras Žemantavičius, Ona Oberaitienė, Marė Žaleliunienė.

18 KUOPA: Juozas Niukšys.

20 KUOPA: Vladas Krišiūnas, Stasys Vekteris, Stasys Danielius.

21 KUOPA: Petronė Vaišnorienė, Ona Rimkaičiutė, Jonas Šimkėnas, Antanas Ašmuckas, Antanas Kalinauskas, Jokubas Variantis, Antanas Dagus, Antanas Arbatavičia, Veronika Armalienė, Kun. Tamas Žilinskas, Liud. Gedminaitė, Stasys Švagždis, Juozas Švagždis, O. Juozapavičiutė, Katrė Babinskienė, Petronė Matukaitienė, Vincas Tamulaitis, Marė Brazienė, Kazys Bražis, Juozas Zardeckas, Juozas Beleckis, Agota Matjošaitienė, Nast. Alasevičienė, Jonas Januškevičia, Leonas Švagždis, Julė Jasulevičienė, Dom. Januškevičienė, Juozas Mastauckas, Stupis Žalvis, Ona Povilaičiutė, Magdė Bakšinutė, Kazys Junevičia, Antanas Kneižis, Alžė Milašauskienė.

22 KUOPA: Boles. Nevalinskas, Juozas Karbauskas, Petronė Beišienė, Izabelė Jevarovska, Helena Spokevičiutė, Juozas Poška.

23 KUOPA: Ant. Lukoševičia, Kasparas Raulinaitis, Adomas Šivokas, Juozas Šivokas, Alek. Kubilius, Adomas Sakalauskas, Juozas Raudynaitis.

24 KUOPA: Juozas Jarauckas, Marė Ratzevičienė, Elena Klimienė, Tamas Naravas, Jieva Naravienė, Petronė Šiaulinskienė, Marė Radzevičienė, Kajetonas Alkevičia, Marė Bendoravičienė, Marė Miliuvienė, Magdė Kvainauskienė, Juonas Radzevičius, Ona Keršienė, Agota Šebeikienė, Agota Levonienė, Kazys Bražukas, Tafilė Bražiukienė, Magdė Šileikiutė.

25 KUOPA: Juozas Restaitis, Paulina Jančiunienė, Kazys Kulikauskas.

27 KUOPA: Ona Miekuvienė.

28 KUOPA: Zofija Romeikienė, Ona Skuolienė, Marė Grigaitienė, [illegible] Mandžiarskienė, Tamošius [illegible], Mar Naliukevičienė.

28 KUOPA: Juozas Radzinas.

29 KUOPA: Juozas Spilingis.

30 KUOPA: Marė Teleišienė, Antanas Juronis Gabinė Juronienė, Magdė Mačiulioniutė, Julė Andriutienė, Juozas Andriulis.

31 KUOPA: Marė Balinnienė, Ona Matulaitienė, Pranė Kranauskienė, Agnieška Vročinskienė, Mikalina Burneckienė, Juozas Urbonavičia, Julė Ganienė Povilas Bradžiūs, Jadvyga Jurčiukonienė, Teresė Ancerevičienė, Ona Žarnauskienė, Marė Stučkienė, Barbora Kupstienė, Alena Stučkienė, Marė Kaknevičienė, Marė Janulevičienė, Jonas Isolda, Paulina Vitkavickienė, Juozas Sukaitis, Antanas Paliokas, Ona Navasodienė, Juozas Kaknevičia, Ona Merevičienė, Juozas Miliauskas.

32 KUOPA: Antanas Baronas, Stanislovas Urbelis.

33 KUOPA: Antanas Draugelis, Magdė Vosilienė, Petras Bernotas, F. Milvidas, J. Endbergas.

35 KUOPA: Jonas Navadauskas, Matas Miškinis, Alek. Valaitis.

36 KUOPA: Darata Brilienė, Ona Daukšienė, Antanas Barauskas, Marė Barauskienė, Alena Miškunienė, Rožė Samuliutė, Kun. J. Dobužinskas, Dom. Torozaitė, Jurgis Bretzauskas.

37 KUOPA: Jonas Ruskis, Marė Gaižauskienė.

38 KUOPA: Antanina Petraitienė, Pr. Mataitienė, Jieva Monkelienė, Juozas Kajokas.

39 KUOPA: Juozas Statkus, Juozas Petrauskas, Juozas Vainauskas, Alek. Mališauskienė, Juozas Dijokas, Pranas Čekanauskas, Jonas Lešciauskas, Alžė Vilbašienė.

40 KUOPA: Stasys Dovidaitis, Ona Bonevyčienė, Jieva Vingilienė.

41 KUOPA: Kun. V. Bukaveckas, Magdė Galeckienė.

42 KUOPA: Petronė Isodžiutė, Jieva Ražiutė, Antanina Voylienė, Juzė Aleliunienė, Juzė Kirdekienė, Jieva Kieliutė, Jonas Bagdonavičius, Ona Širšunutė, Albertas Jokubauskas, Alena Joffei, Agota Kancerienė, Pranė Adašiuniutė, Marė Tenkutaitė, Jonas Junevičius, Antanas Venskus, Zoz Bugailiškienė, Marė Merkevičienė, Palionija Nenciūšienė, Juozas Dagis, Katrė Miraičiutė, Marė Sasnauskienė, Agata Venckevičienė, Magdė Bugailiškiutė, Amilija Sveraniečiutė, Marė Šveraniečiutė, Ona Dailidžiutė, Ona Bražaitienė, Zigmas Dirsė, Magdė Isoglienė, Mykolas Kuliavas, Petronė Budraitė, Stasys Juodžius, Juozas Vištajanas, Jonas Klaščius, Magdė Kazauskienė, Uršulė Mikulskienė, Juozas Draugelis.

43 KUOPA: Kazys Brazauskas, Pranas Kacanauskas.

44 KUOPA: Juozas Buja.

45 KUOPA: Ignas Vitkauskas, Motiejus Vilimaitis, Adomas Strazdas, Salionija Tamulionienė Apolionija Cilinkevičiutė.

47 KUOPA: Rožė Salaševičienė, Viktė Jasulevičia, Magdė Lanauckienė, už 3 bert. 1916 m., Veronika Cikanavičienė, Marė Kondrotienė, Juozas Radzimnas, Ona Stankuvienė.

48 KUOPA: Antanina Johnsonienė.

50 KUOPA: Kazys Čeplianskas, Karalius Šeštakauskas, Juozas Raila, Ona Palubinskienė, Ant. Rudvalis, Antanina Kratavičienė.

51 KUOPA: Katrė Miekuvienė, Alena Aukštakalniutė, Ona Puišienė, Rožė Nevulienė, Silv. Tamašauskas, Ona Kulikauskienė, Tamas Grigaliunas.

53 KUOPA: Juozas Kavaliauskas.

55 KUOPA: Pijušas Augustaitis.

57 KUOPA: Marė Naviekienė.

60 KUOPA: Petronė Valaičiutė, Agota Strakauskienė, Marė Curinskienė, Magdė Boginskienė.

61 KUOPA: Antanas Zingaila, Jieva Zingailienė, Antanas Zingaila, Petras Zingaila, Ona Sarpalienė, Katrė Inčienė, Marė Lazauninkienė, Kazys Kučinskas, Marė Dapkevičienė, Marė Varnagirienė, Juozas Jasieniauskas, Agota Jasieniauskienė, Jonas Balinpas.

62 KUOPA: Dom. Vilkas, Raudda Vilkienė.

63 KUOPA: Marė Pašiūnienė, Ona Keršulienė, Apolitas Grikauckas.

65 KUOPA: Kazys Valkevičius.

67 KUOPA: Kun. Pet. Vaitonis, Tadas Bileckis, Barb. Bileckienė.

69 KUOPA: Kazys Žemaitis.

70 KUOPA: Vincas Želionis.

71 KUOPA: Petras Tumas, Jonas Banevičius, Jonas Mikolinas, Juozas Kotis, Bened. Valunčius, Povilas Aviža, Antanas Tuminskas, Jonas Žemaitis, Antanas Miekevičius.

74 KUOPA: Marė Maelnienė, Petronė Staniulienė (iš kur ?)

75 KUOPA: Marcelė Bakšienė.

76 KUOPA: Ona Pauliukaitienė, Vladas Morkunas, Vincas Subačius.

77 KUOPA: Ona Daukšienė, Kazys Riūša, Ona Kardokienė.

80 KUOPA: Karolis Urbonas.

82 KUOPA: Stefanija Belskiutė.

83 KUOPA: Povilas Sabatis, Vincas Stanevičia.

84 KUOPA: Dom. Mukanas, Izidorius Varnelis.

85 KUOPA: Kun. J. Statkus, Katrė Varanavičienė, Barb. Galminaitė, Liud. Paliutienė.

86 KUOPA: Juozas Ežerskis, Vladas Miglinas.

88 KUOPA: Jurgis Kašėlionis, Uršė Kašėlionienė.

89 KUOPA: Amilija Gegekiutė, Juozas Ščervinskas, Kazė Gaižauckiutė, Ona Mainkaitė, Barbora Galvašiutė.

90 KUOPA: Ona Valaitienė, Adomas Jeinašauskas.

91 KUOPA: Jonas Jokubaitis, Kazys Ragmantas, Jonas Slukšnaitis, Stasys Bruzgulis, Vincas Stankus.

93 KUOPA: Marcelė Balšienė, Kost. Ulbavičiutė, Marė Usas, Juozas Sauris.

94 KUOPA: Julė Dargienė, Povilas Mėškauskas, Rožė Zavisauskienė, Magdė Bradauskienė.

96 KUOPA: Ona Buskienė.

97 KUOPA: Jonas Vaznonis, Petras Samulevičius, Motiejus Petkevičius.

98 KUOPA: Agota Vieraičiutė, Tamošius Ruscekas.

99 KUOPA: Ona Valančiunienė, Magdė Ramanauskienė, Veronika Kairiče, Veronika Overlingienė, Alžė Merėcižiutė, Stasys Kumpikevičius, Marė Paulauskaitė, Alek. Gotautas.

100 KUOPA: Jonas Dambauskas, Juozas Riskas, Stanis Cibulskis, Juozas Erlioderis.

101 KUOPA: Mikas Tananevičia, Julė Tananevičienė.

102 KUOPA: Bened. Jonaitis, Petras Macijauskas.

103 KUOPA: Antanas Baranauskas, Juozas Macejunas, Simas Macejunas, Agota Zimniekienė, Ona Rickienė, Pranė Baranauskienė, Alek. Saunariutė, Kost. Zdanevičiutė, Liud. Jausaičiutė.

106 KUOPA: Jonas Naviekas, Marė Zimkaitė, Jieva Montvidaitė.

108 KUOPA: Česlovas Brusokas, Agota Pratasevičienė.

109 KUOPA: Andrius Balukas, Kazys Paukštas, Stasys Simanavičius, Pranė Kamantauskienė.

110 KUOPA: Juzefa Krungelevičienė, Jonas Bakšinnas, Juozas Ležčinskas, Ona Rakevičaitė.

111 KUOPA: Stasys Stalevičius.

114 KUOPA: Ona Žibudienė.

115 KUOPA: Agnė Stankevičiutė, Marė Kavaitienė, Pranė Gataveckienė, Pranė Černeckienė, Marė Kazakauskaitė, Antanas Užupis, Felik. Ramoška, Petras Raudonaitis, Jonas Bundonis, Leonora Pranckiutė, Vincas Paškevičius.

116 KUOPA: Bened. Paulauskas, Ignas Urbonas, Jonas Žakarauskas, Vincas Ausukaitis.

118 KUOPA: Pranas Čėpla, Antanas Valukonis, Pranas Baccevičius.

119 KUOPA: Antanas Cepkauskas, Vladas Marazas kaltas už 4 - 15 bert., Saliomė Kernešiukė, Ant. Pažukevičius, Ignotas Augulis.

120 KUOPA: Juozas Bartkevičius.

121 KUOPA: Pranas Rosius.

123 KUOPA: Adomas Stasiulis.

124 KUOPA: Juozas Rudžinskas.

126 KUOPA: Kun. Pet. Gudaitis, Ona Kirkliauskienė, Cecilija Matukaitienė, Vincas Kirkliauskas.

127 KUOPA: Agnieška Ridlikienė, Bened. Jakutis.

128 KUOPA: Vincas Uždavinis, Petras Špokas, Veronika Vičkačkiutė, Adomas Leonavičia, Jonas Špokas, Mikalina Mačaitienė.

133 KUOPA: Liud. Jurgaitienė, Jonas Jurgaitis, Ant. Dambrauskas, Alena Capkevič, Ignas Dundėnas, Jonas Čarabicjus, Al. Černauskas, Kleopas Brazys.

134 KUOPA: Uršė Galinauskienė, Petronė Zabarauskiutė.

135 KUOPA: Natalija Rakauskaitė, Viktė Jankaitė, Ona Janavičiutė, Antanas Lukošėvičius, Apolionija Vežavičienė, Petronė Marcinkevičienė, Ona Marcinkevičienė, Kun. Pakalnis, Marė Murauskiutė, Veronika Abraičiutė, Juozas Lubinskas.

137 KUOPA: Marė Marčaitienė, Juozas Ausevičius, Jona Merčaitis.

138 KUOPA: Petras Zaveckas.

141 KUOPA: Robertas Danauskas, Juozas Jakubavičius, Augustas Kašeta, Magdė Raipaitė Pranas Virmanskis, Steponė Šidlauskiutė, Veronika Patelšienė, Alžė Reženaitė, Jonas Žebrys.

142 KUOPA: Vincas Vaisbunaitė, Vincas Naujokas, Jonas Cegelskis, Magdė Naujokienė, Magdė Vaisbunienė, Vincas Bukauskas Antanina Paplauskiutė, Ona Ce[illegible] Venskauskiutė, Agnieška Nemuriutė, Ignotas Sakalauskas, Juozas Maragas, Veronika Kavetskiutė.

144 KUOPA: Juozas Čižauckas.

146 KUOPA: Tadas Petraitis, Brigita Taurozienė.

148 KUOPA: Karol Rasonas.

149 KUOPA: Domicelė Tamkutoniutė.

150 KUOPA: Marcelė Andriukaitė, Pranė Matusevičienė, Ona Baužeriutė, Juozas Baltrušaitis, Pranė Gylintė, Juozas Kudirkis, Ona Kudirkienė, Barbė Dambrauskienė.

151 KUOPA: Ant. Šlikas Andrius Vindelskis.

154 KUOPA: Kazys Serapinas, Ant. Jurgelionis, Pranas Valušis.

156 KUOPA: Pranas Pujenauskas, Jonas Gustaitis.

160 KUOPA: Ona Račkauskienė, Rapolas Andrelinnas, Agota Aušrienė, Jurgis Černauskis.

161 KUOPA: Teklė Andriuškaičiutė.

163 KUOPA: Petras Gudas, Teofilius Matulevičius.

164 KUOPA: Adelė Zakariutė.

165 KUOPA: Julė Dziakaukaitė, Adomas Gielėnis, Agota Jasinskienė, Pranė Vaitkunienė, Pranė Krušinskiutė, Adomas Dervinis.

166 KUOPA: Mikalina Zenkauskienė.

168 KUOPA: Andrius Piliponis, Jonas Sakalauskas.

169 KUOPA: Anilija Milašienė, Julė Butenytė, Marė Urbonaitė, Adolfas Lupas.

171 KUOPA: Pranas Blažinskas, Rožė Urnikienė.

172 KUOPA: Petras Šūpienis.

174 KUOPA: Kazys Barkauckas.

176 KUOPA: Alek. Pranys, Ant. Samoška, Pranas Lukoševičius.

179 KUOPA: Dom. Rupeikienė.

180 KUOPA: Vincas Jarmulavičius, Ignas Sinkevičius.

181 KUOPA: Vincas Jonelis, Lucija Stasiuliutė.

SUSPENDUOTI VAIKAIs

1 KUOPA: Adelė Puskunigiutė, Albina Latoniutė.

2 KUOPA: Julė Jesevičiutė.

13 KUOPA: Jonas Bružinskas.

17 KUOPA: Vikt. Laivukas, Juozas Laivukas, Matas Laivukas, Jeronimas Matekynas už 2 bert. 1916 m., Feliksas Rekus už 2 bert. 1916 m.

20 KUOPA: Anelė Arbatavičiutė, Ant. Arbatavičius, Valerij Beliackiutė, Bronislava Beliackiutė, Feliksas Beliackutis, Stasys Beliackutis.

22 KUOPA: Stasė Vinckevičiutė, Bronislava Vinckevičiutė, Zigmantas Vinckevičius, Julė Beišiutė, Pranas Marčiulaitis, Kazė Rauklaitaitė.

24 KUOPA: Monika Šaulinskiutė, Leonardas Janulaitis, Emilija Janulaitukė, Mikas Sodaitukas, Ona Sodaičiutė.

27 KUOPA: Julė Mickiutė.

31 KUOPA: Jonas Kubertavičius už 4 bert. 1916 m., Edvard. Kubertavičius už 4 bert. 1916 m., Pet. Mačiulaitis už 4 bert. 1916 m., Juozas Mačiulaitis už 4 bert. 1916 m., Adolfas Gelažius už 4 bertainį 1916 m.

35 KUOPA: Izidorius Petraitis, Ant. Petraitis, Stanis Petraitis.

36 KUOPA: Jieva Grebliauskiutė 3 bert. 1916 m., Tamas Podeliunas, Leopoldas Kasaitis už 4 B. 1916 m.

42 KUOPA: Antanas Mikulskis.

51 KUOPA: Pijus Laukaitis už 4 bert. 1916 m.

57 KUOPA: Petras Pacenkutis.

61 KUOPA: Marė Žingailiutė, Katrė Žingailiutė, Jonas Žingaila, Adelė Pauliukoniutė, Alfonsas Žingaila.

75 KUOPA: Jonas Bartuška, Ant. Bartuška, Alena Bartuškaitė.

77 KUOPA: Juozas Šlekutis, Petras Šlekutis.

94 KUOPA: Ona Bradauskaitė.

108 KUOPA: Juozas Čūpas už 4 bert. 1916 m.

114 KUOPA: Magdė Kamarauskiutė.

117 KUOPA: Edvardas Deltuva.

118 KUOPA: Juozas Misevičė už 2 bert. 1916 m.

119 KUOPA: Marė Jakaičiutė.

121 KUOPA: Kost. Šedekutė už 4 bert. 1916 m.

141 KUOPA: Jonas V. Norkunas, Augenija Norkuniutė, Aldona Norkuniutė, Filimina Norkuniutė, Vincas Švelnys, Juozas J. Vaičiunas.

142 KUOPA: Anelė Radzevičiutė, Magdė Radzevičiutė.

153 KUOPA: Izabelė Nataušiutė.

177 KUOPA: Edvardas Butkus.

ŠIE NARIAI YRA SUSPENDUOTI IR BUS IŠBRAUKTI, JEI NEUŽSIMOKĖS į 15 DIEN. PO APSKELBIMUI.

1 KUOPA: Rožė Agurkienė.

2 KUOPA: Juozas Naujošaitis, Edvė Dyzunas, Ona Gudauckienė.

3 KUOPA: Dom. Bekšienė, Katrė Morkiutė, Pranė Ivasauskiutė.

4 KUOPA: Marė Juraitienė, Jurgis Juraitis.

5 KUOPA: Antanas Ševelis, Ignotas Alekna.

7 KUOPA: Marė Staniukienė, Mykolas Šlikas, Jonas Tamošiunas, Ona Šatrauskienė, Magdė Naujokienė, Vincas Naujokas.

8 KUOPA: Juozas Maksimavičė, Antanas Mačiuta, Marė Sidkerekienė, Jonas Mušinskas, Jieva Zinkevičienė, Marė Ulšinskienė, Ona Dulskienė, Anelė Mikinaičė, Veronika Misevičienė, Antanas Durosevičė, Ona Durosevičienė.

10 KUOPA: Alžė Sinkevičienė, Alek. Naviekas, Kazys Gasčiunas, Antanas Kairys.

11 KUOPA: Leokadija Vasiliauskienė.

17 KUOPA: Tamas Leskauckas, Marė Baranauskienė.

20 KUOPA: Vincė Žiukienė.

21 KUOPA: Marė Račiuniienė, Jonas Račkauskas, Ona Zubriutė.

24 KUOPA: Jurgis Ambrazevičia, Vincas Jonaitis, Agnė Janulaitienė, Vincė Sodaitienė, Jurgis Matusevičius, Dom. Ziemuvienė.

26 KUOPA: Antanas Kontvainis.

28 KUOPA: Katrė Bizienė.
31 KUOPA: Jieva Kubilienė, Magdė Aleksandravičienė, Pranė Valutkevičienė, Ignas Macejunas, Ona Daniliutė, Marė Vitkauskienė, Jonas Gilonys.
33 KUOPA: Antanas Draugelis.
38 KUOPA: Antanas Vizminas, Jurgis Kazučionis, Paulina Kazučionienė, Jurgis Vilčinskas.
39 KUOPA: Kost. Kundrotas.
40 KUOPA: Morta Stankevičienė, Juozas Baltuškevičius, Alena Goberiutė, Teresė Navickienė, Antanina Kalešinskienė.
42 KUOPA: Alzė Strolutė.
47 KUOPA: Marė Mikelionienė už 4 bert. 1916 m., Marė Jurkaitienė, Jieva Vaitiekunienė, Skolastika Jokubynienė.
51 KUOPA: Jurgis Burinskas, Magd. Bagdonienė, Vincas Pajanjis, Marė Burinskienė, Jonas Burinskas, Ona Bartašienė.
57 KUOPA: Ona Suliauskiutė, Magdė Suliauskiutė.
59 KUOPA: Jurgis Mikeliavičia.
61 KUOPA: Petras Lažaunikas, Katrė Brdlevičienė, Ant. Kmilianckas, Pranė Kmilianckienė, Izabelė Lažaunikutė, Juozas Šupšinskas, Juozas Milius.
65 KUOPA: Vaclovas Sasnauskas, Marė Prakaitienė, Pranas Sadauskas.
81 KUOPA: Mikolas Gudonis.
85 KUOPA: Petronė Tubutienė.
89 KUOPA: Alfonsas Tarcila, Povilas Kalakauckas.
90 KUOPA: Juozas Rapkevičius.
91 KUOPA: Rokas Damskis.
93 KUOPA: Stasys Zansitis.
97 KUOPA: Juozas Burzdžius.
98 KUOPA: Juozas Jurkšaitis.
100 KUOPA: Petronė Urbonaitė, Jonas Poldžius, Uršė Bartkienė.
101 KUOPA: Ona Kiuelaitė.
103 KUOPA: Petras Šiaučiūlis.
111 KUOPA: Juras Paulauckas, Jonas Tuliauckas, Marcelė Dereškevičienė.
112 KUOPA: Juozas Sabastinas.
114 KUOPA: Viktė Kalėdienė.
123 KUOPA: Antanas Jakubauskas.
125 KUOPA: Vitoldas Bilevičius, Kazys Dimša.
127 KUOPA: Izidorius Kairys.
128 KUOPA: Stasys Butkus.
130 KUOPA: Pijušas Oleša.
133 KUOPA: Pranas Grigis.
134 KUOPA: Jonas Žvirblis.
135 KUOPA: Kazys Mikalajunas.
137 KUOPA: Kazys Stankevičius, Juzė Mišliuniutė.
138 KUOPA: Pranas Psolgauskas, Vincas Jušinskas, Stasys Rasimavičius.
142 KUOPA: Simonas Laučys, Motiejus Andriušaitis, Marė Bačuškienė, Adelė Kirvelaitė, Marė Kepalajtė.
151 KUOPA: Adolfinas Pezelinskas.
154 KUOPA: Jonas Šokinas.
162 KUOPA: Ona Urbanavičiutė.
164 KUOPA: Marė Martušiutė, Antanas Kleiža.
165 KUOPA: Marė Jašinskutė.
167 KUOPA: Kost. Gugas, Anastazija Martinkienė.
168 KUOPA: Matenšas Liubinas.
169 KUOPA: Antanas Šlenis, Jonas Meškeliunas.
170 KUOPA: Pet. Volungevičius, Antanas Mardosas.
171 KUOPA: V. Jančaras.
173 KUOPA: Adolfas Andriunas, Kazys Janušas, Felik. Kačerauskas, Jonas Meiliunas, Adomas Dambrauckas, Ona Indriunienė, Adelė Janušienė, Jonas Rimkus.
176 KUOPA: Ona Jankauskienė, Ignas Lukas.

VAIKŲ SKYRIUS.

1 KUOPA: Marė Sabaliauskiutė, Jadvyga Sabaliauskiutė, Silvestras Saroka.
5 KUOPA: Marė Bulotukė.
9 KUOPA: Juozas Urbanavičius.
13 KUOPA: Ant. Striopas, Juozas Striopas, Bronius Striopas.
17 KUOPA: Jonas Kvederavičius, Antanas Kvederavičius.
18 KUOPA: Jonas Deltuva.
20 KUOPA: Momertas Tamaitukas.
22 KUOPA: Elena Vitkauskaitė.
24 KUOPA: Ona Ambrazevičiutė, Juozas Matusevičiukas, Albinas Ulinskiukas, Ona Menčinskiutė, Justinas Šliukas.
28 KUOPA: Flora Vasiliutė.
36 KUOPA: Alena Juodaičiutė.
61 KUOPA: Juozas Česnavičius.
92 KUOPA: Morta Jasevičiutė, Ona Jusevičiutė, Juzefa Jusevičienė.

—o—

PASVEIKINIMAS

nuo S. L. R. K. A. 41 kuopos, Worcester, Mass.

Mes, 41 kuopos valdyba, vardu 41 kuopos, sveikiname savo Organą "Garsą", linkėdami jam geriausio pasisekimo pakeitime musų brangios Organizacijos.

Kuopos valdyba:
Pir. Jurgis V. Aleksa.
Rašt. Antanas A. Čiginskas.

—o—

PRANEŠIMAI.

Bostono apskričio S. L. R. K. A. kuopoms.

Apskričio susivažiavimas įvyks nedėlioj, 27 d. gegužio, 1917 m., 1 valandą po pietų, Šv. Jurgio parapijos salėje, St. James Str., Norwood, Mass.

Gerbiamos kuopos malonėsite atsiųsti savo atstovus į susivažiavimą, nes artinasi seimas ir mums turi rupėti S. L. R. K. A. nes ji yra didžiausia katalikiška organizacija. Todel kas tik gyvas, į Norwoodą!

Kurios kuopos negalės prisiųsti delegatų, lai prisiunčia per pačtą savo nutarimus sekančiu adresu: V. Kudirka, 37 Franklin St., Norwood, Mass.

Pasarga: Bostono apskričio susivažiavime, laikytame 3 d. rugsėjo, 1916 metų, Montello, Mass., nutarta, kad kiekviena kuopa mokės nuo nario po 5 centus į apskričio iždą kas metas. Todelgi, Gerbiamos Kuopos, pasistengkite prisiųsti savo duokle prieš susivažiavimą apskričio iždininkui: A. Čiginskas, 35 Lafayette St., Worcester, Mass.

Atstovui galima siųsti vieną nuo 10 narių.

Apskričio valdyba:
Pirm. V. Kudirka.
Rašt. A. Vaisiauskas

—o—

Pittsburgh'o apskričio kuopų atidai....

Atcinantis Pittsburgho apskričio kuopų suvažiavimas bus nedėlioje, 27 dieną gegužio, Šv. Kazimiero bažnyčios svetainėj, South Side Pittsburgh, Pa., 4 valandą po piet.

Todel gerbiamos kuopos malonėkite išrinkę atsiųsti delegatus į šį suvažiavimą. Suvažiavimas bus labai svarbus, nes prieš seimą.

Kuopos geriau pasilaikančios galite atsiųsti nors du ar daugiau delegatų (pagal skaitlių kp. narių). Tos kurios atokiau gyvena arba neišgali delegato atsiųsti malonėkite priduoti savo nutarimus bei sumanymus per laišką.

Konst. Vaičnoras,
Apsk. rašt.
207 Radcliffe St.,
Pittsburgh, Pa.

P. S. Atskiri laiškai kuopoms nebus siunčiami.

—o—

NEW YORKO IR NEW JERSEY VALS.

L. Vyčių apskričio susivažiavimas įvyks 27 d. gegužio š. m. Kar. Anjolų parapijos salėj, Brooklyn, N. Y. 2 ra val. po pietų.

Kuopos tepasistengia prisiųsti kiek galimi delegatu, nėmažiaus kaip vieną nu 10-ties narių. Atsiųsti atsiovai neturės sprendžiamo balso 4ų kuopų, kurios neišpildė pėrėito apskričio nutarimų.

(Skaitykit L. Vyčio No 5 pus. 10 š. m). Bus svarstomi svarbus dalykai, nus visus paliečiandi. Kuopos kiekviena atsivėskit savo svarstytus ir pageidaujamus nutarimus ant rašto. Su pagarba N. Y. ir N. J. Val. L. Vyčių apskričio pirm. J. K. M.

Į L. VYČIUS.

Su šiuo S. L. R. K. A. organo 1 numeriu sveikinu L. Vyčius visos apieliakės ir podraug kviečiu į bendra veikimą delei naudos minėto organo "Garso" ir S. L. R. K. A. organizacijos gerovės. Tikinosi, kad L. Vyčių darbuosi priklauso prie Suvienimo. Tai-gi tuomi mes ir turim išreikšti užsigaėdinimą, kad turim savo organą, per kurį mes galėsme stiprinti savo organizacijos.

L. Vyčiai turės savo užtarėją.

Pilnai pasitikiu, kad minėtos organizačijos organas neapleis ir musų, L. Vyčių, reikalų.

To viso linkėdamas ir kviesdamas L. Vyčius į bendrą veikimą, kiek išgalint remti "Garsą," kad jo garso skambėjimas teiktų nums visems naudą.

Su tikru pričlankumu
L. Vyčių N. Y. ir N. J. Val.
apskričio pirm. J. K. M.as.

Prancuzų ir anglų komisijos

Į Suv. Valstijas kiek laiko atgal buvo atkėliavę anglų ir prancuzų komisijos. Anglų komisijai vadovauja Sir Balfour, gi prancuzų R. Viviani ir maršalas Joffre. Apturę svarbiausius reikalus su Washingtonu, valdžia, komisijų nariai buvo pasileide važinėti po svarbiausius Suv. Valstijų miestus, kad sukėlus amerikiečių kariškąjį mą. Aplankė Chicago, St. Louis, Philadelphią, New Yorką su Brooklynu ir Bostonu. Ketino užsukti ir Kanadon. Komisijų narius, ypač maršalą Joffre, sutikta iškilmingai.

Užbaigę kelionę, komisijų nariai šią savaitę grįžta Washingtonan, galutinai derybas užbaigti. Po to grįs į savo šalis.

Prancuzų ir anglų komisijoms išvažiavus, pribaitalų ir rusų komisijos. Vienas italų komisijos narys jau atvažavo. Koks bus rusų komisijos sąstatas — nežinoma.

S. L. R. K. A. CHICAGOS APSKRIČIO VALDYBA:
J. Sutkus, pirm., 6329 So. Fairfield Ave.
J. Tumasonis, rašt., 3233 Auburn Ave.
P. Malečius, iždin., 45[illegible] W. [illegible] St.
Organizacijos:
P. [illegible]
2349 So. [illegible] Ave.
J. Tumasonis, 3233 Auburn Ave.

KATALIKŲ SPAUDOS DRAUGOS CENTRO VALD. ADRESAI:
Rev. A. Ežerskis pirm., 3143 W. 15th St., Cicero, Ill.
J. Tumasonis, rašt., 3233 Auburn Ave., Chicago, Ill.
Iz. Nausieda, iždin., 917 W. 33 St., Chicago, Ill.

ANT PARDAVIMO
120 [illegible] visokių [illegible] ir scanų mūrinių ir medinių namų ir ploną [illegible]
Bedford Ave. ir 300 So. [illegible] St., arti Marcy Ave.
1 fam. [illegible]
2 fam. [illegible]
3 fam. [illegible]
4 fam. [illegible]
5 fam. [illegible]
6 fam. [illegible]
7 fam. [illegible]
10 fam. [illegible]
Perkant [illegible]
Perkantiems [illegible]
[illegible] BROOKLYN, N. Y.
Telephone [illegible]
26 Court St., [illegible]
Tel. [illegible] Main.

Tik vienas [illegible] Šiandie "DRAUGAS", be "Draugas" taip indomus, kad [illegible] užsisakusio dirbant [illegible] kad [illegible] ir [illegible] skaityti.
Kaip tik [illegible] pasiskaitęs, pradėsi [illegible] "DRAUGAS" [illegible] ir "DARBININKAS" [illegible] ir. Dienraštis "DRAUGAS" [illegible] metams kainuoja $4.50. Chicagoje $6.00. Vienas [illegible] mėnesiui [illegible]
Adresas:
"DRAUGAS"
Lithuanian Daily Friend
CHICAGO, ILL.

LAIKAS VISIEMS PRIE ŠVIESOS
Jei trokšti greit tikrą [illegible] [illegible] laikraštį, kuris skaidrumas [illegible] apšviesti [illegible] prie Aušros [illegible] kelią.
"ŠVIESA" [illegible] labai daug [illegible] apie žmonės [illegible]
"ŠVIESA" kainuoja metams tik 50 centų.
Visokinis reikalais kreipkitės adresu:
"ŠVIESA",
36 CONGRESS AVE.
WATERBURY, CONN.

JEI TROKSTI APŠVIETOS
ir SVEIKO [illegible] protui, tai skaityk dvisavaitinį iliustruotą jaunimo laikraštį "VYTĮ".
"VYTIS" yra vienatinis ir pirmutinis jaunimo laikraštis Amerikoje.
"VYTYJE" [illegible] geriausi raštai mūsų jaunų rašytojų, literatų ir studentų.
"VYTYJE" [illegible] žinių iš Amerikos bei Lietuvos jaunuomenės gyvenimo.
"VYTYJE" [illegible] tautiškai-katalikiškoj dvasioj.
"VYTIS" [illegible] Lietuvos Vyčių jaunimo organizacija.
Metams "VYTIS" kainuoja $1.50, pusmečiui 75c.
L. Vyčių organizacijos nariams "VYTIS" siunčiamas už mažesnę [illegible] kainą.
Reikiant savo [illegible] ir už 2c. ženkleli, o vieną numerį pažiūrėjimui pėsinyjme veltui.
Visoki reikalai kreipkitės:
"VYTIS"
1800 W. 46-th Street, Chicago, Ill.

Amrikos Lietuvių Kat. Savaitinis Laikraštis
"ŽVAIGŽDĖ"
"ŽVAIGŽDĖ" [illegible] Amerikos lietuvių katalikų laikraštis.
"ŽVAIGŽDĖ" yra smagiausias laikraštis: talpina pačias [illegible] žinias iš viso pasaulio, jas aprašydama aiškia ir suprantama kalba.
"ŽVAIGŽDĖ" [illegible] žinias iš katalikų gyvenimo Amerikoje ir kituose pasaulio kraštuose.
"ŽVAIGŽDĖS" kiekviename numeryje talpa nemažą žinią iš Tėvynės — Lietuvos.
"ŽVAIGŽDĖS" [illegible] ir bus — Dievas, Tėvynė ir Teisybė.
"ŽVAIGŽDĖS" kainuoja metams Amerikoje $2.00, Lietuvoje 1 rublį.
"ŽVAIGŽDĖ" siunčiama dovanai antį pažiūrėjimo kiekvienam, kuris reisiunčia savo adresą.
"ŽVAIGŽDĖS" adresas:
"ŽVAIGŽDĖ"
3654 Richmond Street, Philadelphia, Pa.

Tinkamiausis lietuviams laikraštis yra .....
"DARBININKAS"
"DARBININKAS" eina utarninkais, ketvergais, ir subatomis.
"DARBININKAS" paduoda daug žinių iš darbo lauko, apie unijas, apie darbininkų judėjimą.
"DARBININKAS" paduoda daug straipsnių, naudinga darbininkams pasiskaitymų, rašytų pačių darbininkų.
"DARBININKAS" paduoda svarbiausius nuotikius visame pasaulyje, indomiausias žinias ir tikius visame pasaulyje, indomiausias žinias ir žingeidžiausius atsitikimus.
"DARBININKAS" visuomet turi smagių gražių, dailių vaizdelių ir apysakaičių.
"DARBININKAS" visuomet turi viso to, kas dabininkui svarbu, naudinga, indomu ir suprantama.
"DARBININKAS" nuolatai išleidinėja kuygelių, kurios dabinam, gražinam, turiningumu, pigumu viršija visas išleistuves.
Skaitykit ir platykite "DARBININKĄ" ir jo leidinius.
Prenumerata kaina: tris kartus savaitėje metams $2.00, pusmečiui $1.50. Vieną kartą savaitėje, užsisakant tik subatinius numerius, metams $1.50, pusmečiui 75 c.
Adresas:
"DARBININKAS"
242 W. Broadway, So. Boston, Mass.

Lietuvos Zemės Bankas

Lietuviai neįstengs greit atsistatyduti, jei [illegible] gaus kurnors paskolos. [illegible] geriausiai lietuvius atsiėjusi nuo skolų žydams ir kitiems svetimtaučiams!

Kad duoti Lietuvos ūkininkams žmoniška paskolą, nes, lietuviai, tverta Lietuvos Žemės Bankas.

Amerikos lietuviai už 100,000 dolerių šėrų jau pačnė; reikia, kad paimtų dar už 900,000 Reikia, kad Amerikoj mes sudėtume banko pradžiai nors 1,000,000 dolerių.

Amerikos lietuviai: kurie norite atnešti tėvynei naudą, o sau turėti gerą pelną, rašykitės į Lietuvos Žemės Banką! Nėr pasaulyje pelningesnių ir sangesnių įvestinimų, kaip įvestinima žemės bankų šėrnose: apart to, ką bankas už šėrus moka dividendus arba procentus, da, paprastai, šėrai mets į metą kila.

Amerikos lietuvians juo pačiau yra rašytis prie minėtojo banko, nes Europos pinigai yra pigūs. Viena 50 dolerių vertės šėras, sulig dabartinio kurso, daro apie 172 rublių 50 kap. Po tiek moka Europos lietuviai už vieną šėrą. Puikiausia proga. Kurie norite pelningai išmainyti dolerius į rublius, rašykitės prie mūsų banko.

Vienas šėras kaštuoja 50 dol. (apie 172 rub. 50 kap.) du šėrai 100 dol. (apie 345 rub.) ir t. t. Pinigus galite išmokėti į šešis mėnesius. Kas nori gali greičiau išmokėti. Gavę pinigus, tuoj maišysime į rublius ir kiekvienam skaitysime sulyg kurso. Kas pavėluos, o rublis bus pakilęs, tas turės primokėti, kad vertę 172 rub. 50 kap. (150 r. — pamatinė šėro kaina ir 15 proc., t. y. 22 r. 50 k. — į perviršį — surplus'a: tai-gi išviso 172 r. 50 kap.)

Iki banks nepradės veikti, pinigai bus sudėti Guaranty Trust Co. New York City trijų vardais: kun. J. Žilinskis, kun. T. Žilinskis ir M. W. Bush.

Laiškus, čekius arba money orderius siųskite adresu:

Rev. J. Žilinskas
c/o REV. THOMAS ŽILINSKAS
50 W. SIXTH ST. So. BOSTON, MASS.

T. I. Stagg 1723.
Del geros Jusų, Jus vaiko arba šeimynos Fotografijos eikite pas savo Draugą

VAINIKIS IR NARVYDAS
Fotografuojame dienomis ir naktimis [illegible] oro. Taipgi duodame dovanas del jaunavedžių.
Insitėmykite musų adresą:
VAINEIKIS IR NARVYDAS
499 Grand Street, Brooklyn, N. Y.

Vietinės Žinios.

25 d. balandžio mėn. šių metų J. M. Karolis Edwardas McDonnel, Brooklyno vyskupas, apvaikščiojo 25 metų jubilejų savo pašventimo į vyskupus. Ant iškilmės buvo susirinkusi beveik visa Brooklyno vyskupijos kunigija, šv. Tėvo Delegatas arcivyskupas Bonzano, keletas vyskupų ir daugybė monsignorų. Monsignioras McCarty, sveikindamas jubiliatą dvasiškijos vardu, meteikė jam $125.000.00 dovanų, kurias sudėjo Brooklyno vyskupijos kunigai ir svietiškiai žmonės. Vyskupas ačiuodamas už tas aukas, $25.000.00 paskyrė šventam Tėvui, o likusius — diocezijos reikalams, t. y. prieglaudoms ir tt. Čia dar vienas prirodymas, jog gerai daryti visados apsimoka: kunigai ir žmonės aukodami vyskupui parodė jam, kaipo ganytojui, savo meilę ir prisirišimą ir davė progą, kaip vyskupui pačiam, taip šv. Tėvui gerai daryti, nes visiems žinoma yra, jog šv. Tėvas gautas aukas dažniausia pavargėlių šelpimui sunaudoja. Mes žinome, jog šv. Tėvas dabartinės Europos karės laiku paaukojo didelės pinigų sumas nuo karės nukentėjusiems belgams, lenkams ir lietuviams. Taigi aukos, padarytos vyskupui, pavargėliams išeina ant naudos.

---

25 d. balandžio, pėtnyčioje, buvo vyskupo pagerbimui katalikiškų mokyklų vaikų paroda: parapijinių mokyklų, kolegijų ir akademijų aukletiniai stovėjo tam tikrose paskirtose vietose su amerikoniškomis vėliavomis rankose, o vyskupas lydimas daugybės kunigų važinėjosi vaikus peržiurėdamas ir juos laimindamas. Begalo buvo gražus reginys, matant tiek daug katalikiškos jaunuomenės, po katalikų Bažnyčios globa auklėjamos, viešai ant gatvių sumobilizuotos ir vyskupą, kaipo augščiausį vadą-jenerolą, juos peržiurinėjant.

L. Vyčių vakarienė.

28 d. balandžio Knapp Mansion buvo surengta L. Vyčių New Yorko ir New Jersey valstijų apskričio vakarienė.

Amerikos gyvenimo sąlygos suteikia labai maža progos draugiškiems susiėjimams. Ši vakarienė, anot rengėjų, ir buvo suruošta, kad davus progos jaunimui susieiti, pasikalbėti, na, ir neatbutinai pašokti.

Laike vakarienės neapsieita be taip madon inėjusių prakalbėlių. Jų pasakyta nemaža, įvairius klausimus bjudinant. Pylėsi įvairus linkėjimai, vienoki ar kitoki raginikai, rengėjams padėkos. Tarp to viso neužmiršta svarbios šiais lakais priedermės — šelpti Lietuva. Čia pat daryta Tautos Fondu rinkliava T. F. iždą padaugino 42 dol. Stambesnes aukas davė šie:

Antanas Čialkis — 5 dolerius.

Po 1 dol. — J. Banišauskas, J. Krasnickas, P. Danielius, M. Stupickis, M. Baronas, K. Jusaitis, J. Kaupas, Pr. Ručas, A. Šniečkus, J. Žarulis, Vl. Kasputis, K. Brusokas, J. Miliauskas, K. Krušinskas, V. Bendoravičius, Ks. Strumskis, J. Bragauskas, D. Barkauskas, D. Rupainis, B. Aidukaičiutė, S. Miliauskas, P. Lišauskas, J. Sprainaitis, J. Sabaliauskas, [illegible] Šaulaitis, B. Blažys, K. Paulionis, B. Kazilevičiutė, M. Laziekas.

Po 50c.: — V. Pukas, J. Klebaušas, P. Bironis, P. Povilionis, F. Remeikis, V. Masandukas, P. Daugžodis.

Kiti davė po mažiau.

Svečių buvo į 150 asmenų. Buvo ir iš apielinkės miestų, kaip Newarko, Patersono.

Iš Šv. Panelės Apreiškimo par gyvenimo.

Žinomas muzikos mylėtojas - kompozitorius A. Aleksandravičius apleido mus parapiją ir išvažiavo į Detroit, Mich., prie kun. K. Skripkos vargoninkautų, o prie musų parėjo visiems Brooklyniečiams gerai žinomas basistas ir gabus teatrų lošėjas p. Antanas Kvederas, kurs paskutiniuose laikuose vargoninkavo prie Aniolų Karalienės bažnyčios.

Už zakristijoną parėjo prie musų iš Philadelphijos p. Simonas Kvietkus, taipogi žinomas, kaipo jaunuomenės mylėtojas ir nemuilstantis vakarėlių-teatrėlių rengėjas ir lošėjas. Spėjama, jog dabar Brooklyne katalikiškas jaunimas turės dar labiaus sukrusti ir jog nebus nėvieno subatvakario ir nei vieno nedėlios vakaro be gražios pramogėlės.

Nekrologija.

Paskutinėse dienose su šiuo pasauliu persiskyrė sekanti asmens: a. a. Jokubas Kriaučeliunas, saliuninkas nuo 108 Bedford Ave.

A. a. Jonas Mundravickis iš 168 No. 4-tos. Šitam žmogeliui, gazui ekspliodavus dirbtuvėje, užsidegė rubai ir baisiai jį apdegino, taip jog trumpame laike turėjo mirti didžiausiuose kentėjimuose. Numirė Eastern Distrikto ligonbutyje, kun. Petkaus aprupintas šv. Sakramentais. Paliko varguose našlę su keleta mažų vaikelių. Į jokią draugiją nepri[illegible]gulėjo.

A. a. Ignotas Abromaitis, nuo 21 Catharine St. Turėjo metamąją ligą; mirė Kings County ligonbutyje vietinio kapeliono aprupintas paskutiniais sakramentais. Šitie visi palaidoti su bažnytinėmis apeigomis iš Šv. Panelės Apreiškimo bažnyčios.

Iš meilės dievaičio veikimo.

22 d. balandžio kun. N. J. Petkus surišo amžinu moterystės ryšiu Stanislovą Sireiką su Aniele Baranauskaite, musų parapijos choro nare. Šliubas buvo koiškilmingiausias. Ilgiausių metų jaunai porelei!

Tą pačią dieną įstojo į moterystės luomą Matas Lugauskas su Jozefina Petrauskaite. 24 d. balandžio apsivedė Benediktas Maciulaitis su Benedikta Tamkevičaite. Ilgiausių metų!

Iš garnio veikimo.

Pastarose dienose Juozapą ir Oną Zakarauskus garnys apdovanojo sunumi, kuriam prie šv. Krikšto duotas vardas Edvardas-Juozapas.

Rapolui ir Jievai Briedžiams tas pats garnys paaukojo sunų, kuriam prie krikšto duotas vardas Kazimieras-Antanas.

Vincentui ir Onai Sinkevičiams garnys suteikė dukterį, kuriai prie šv. Krikšto duotas vardas Ona Jieva.

Jonas ir Petronelė Treigiai susilaukė dukters, kurią tėvai buvo atsiuntę nedėlios vakare prie krikšto. Bet čia išėjo nesutikimas tarp krikšto tėvų ir kunigo Petkaus, ir kumai išsinešė kudikį nekrikštytą. Ar jį apkrikštijo ir kur apkrikštijo dar neteko mums sužinoti. Dalykas tame:p. p. Treigiai užkvietė į kumus Julių Krikščiuną ir Marijoną Litviniutę. Kun. N. Petkus paklausė Juliaus Krikščiuno: "Kur Tamsta priklausai į parapiją?" Tas atsakė: "Niekur. Dar tiktai dvejus metus kaip gyvenu Brooklyne ir dar niekur nesuspėjau į parapiją prisirašyti." Kunigas: "Tai Tamsta neini velykinės išpažinties?" Krikščiunas: "Aš galiu buti kataliku ir be išpažinties." Kunigas: "Ne, Tamsta negali vadinties kataliku nepildydamas Bažnyčios prisakymų ir negali but krikšto tėvu. Aš apkrikštysiu be jusų su viena tiktai krikšto motina, kuri yra parapijonka." Bet ir kuma, Marijona Litviniutė palaikė Krikščiuno pusę ir nedavė kudikio krikštyti ir išsinešė nekrikštytą.

Redakcijos prierašas.

Čia prie tos progos reikėti priminti visiems katalikams, jog į kumus negalima eina kviesti byle ką: reikia apsižiurėti, kas jis per vienas. Reikia butinai žiurėti, kad žmogus butų praktikuojantis katalikas. Krikšto tėvas turi kudikio vietoje padaryti tikėjimo išpažinimą, sukalbėti: "Tikiu". Ką tas jo "Tikiu" kalbėjimas reikš jeigu jis pats netiki, ką kalba ir sulyg tikėjimo negyvena? Vaikas turi imti pavyzdį iš savo krikšto tėvo; bet argi galima pavelyti, kad vaikas imtų iš krikšto tėvo laisvamanybės arba bedievybės pavyzdį? Todel "kas turi ausis, tegul klauso" ir kas turi protą, tegul išmano!

"Garso" sutikimui vakaras.

Gegužio 5 d. vakaro S. L. R. K. A. nariai ir daugelis šiaip brooklyniečių laukė antemptai. Ėjo į McCaddin salę su galutinu persitikrinimu, kad jie tą vakarą panatys ir gaus pasiskaityti "Garsą", kuris ir buvo vakaro priežastim. Abejonės nė mažiausios: net vakaro rengėjai iš S. L. R. K. A. New Yorko ir New Jersey apskričio apskelbimuose buvo pažymėję, kad atsilankiusieji į jų rengiamą vakarą gaus po "Garso" numerį. Tad gėlėmis, tai gvazdikėiais, tai lelijomis, pasipuošę susirinko į salę ir tik ten sužinojo, kad "Garso" šį vakarą negaus — "Garsas" dar neišėjo. Užsivilimas, o čia dar niurus lietingas oras susirinkusiųjų upą visai be pagadinąs buvo. Net nusamdytoji orkestra be "Garso" nekaip skambėjo, skaitlingai susirinkusius stengdamasi muzika užbovyti, kol prasidės gerokai suvėlintas programas.

P-ui K. Krušinskui, vakaro vedėjui, gražia įžengiamąja kalba vakarą atidėjus ir po to L. Vyčių 41 kp. chorui, p. A. Kvederui vadovaujant, užtraukus "Jau slavai sukilo", susirinkusiųjų upas bematant atsitaisė. Jei pas ką dar buvo koks paniurumas užsilikęs, jį išvaikė kun. J. Švagždžio kalba. Retai kas epataikys taip vaizdžiai spaudos svarbą, branginimą išdėstyti, kaip kun. J. Švagždys. Savo džiaugsmą del "Garso" atsiradimo žodžiais perdavė klausytojams, kurie turbut nemažiau entuzijazmo del to nuotikio savyje turėjo. "Garsas", anot kalbėtojo, bus katalikų Verdunu, prieš kurį įsisiubavusių katalikų priešų spėkos turės galutinai sutirpti.

P-as A. Kvederas savo solo pasirodymais paprastai aplodismentus skina. Už porą sudainuotų dainelių ir čia klausytojai neskundė jam ilgo plojimo.

Po dainų kalbėjęs kun. N. Petkus galutinai išaiškino, kodel "Garsas" šį vakarą nepasirodė. Jis "Garso" steigimo komisijos narys, pertai visi vargai su įvairiomis kompanijomis jam gerai buvo žinomi, ką klausytojams ir išpasakojo.

"Plaukia sau laivelis", šešetos iš C. Brooklyno mergaičių sudainuotas, tik jau prie vakaro pagražinimo prisidėjo. Gal tik tiek reiktų apgailestauti, kad tik tą vieną dainą atliko, o daugiau nepridėjo.

Apie Susivienijimo pradžią, visus vargus, sunkenybes žinių pateikė kun. Jonas Žilinskas. Bet per tą trumpą laiką Susivienijimas ir lietuviai nepaprastą pažangą padarė. Čia, anot kalbėtojo, geriausis paliudijimas, ka lietuviai gali padaryti. Iškovokim Lietuvai laisvę, o pamatysime, kaip greitai susitvarkysime, pakilsime.

Apie Lietuvos liuosybę verb. kalbėtojui prisiminus, po jo kalbos susirinkusiųjų buvo pritarta vardan susirinkimo siųsti peticiją Suv. Valstijų prezidentui, prašant Lietuvos reikalų užtarimo.

Nemažiau kaip pirmos malonumą suteikė ir antro kartu p. A. Kvedaro sudainuotos kitos dainos. Pasitenkinimo išreiškimas delnų plojimais nuskambėjo.

Kalbėtojai, dainininkai aplodismentais turėjo pasitenkinti, bet "Garso" redaktoriui, p. J. Kaupui, apart to teko dar pora gėlių bukietų ir aukso plunksna. Ne tiek del kalbos, kiek del užimamos jo vietos 42 ir 134 S. L. R. K. A. kuopos tas dovanas jam suteikė. Pats dovanų inteikimas įvyko tam tikroje formoje. Bernaitis ir mergaitė Sabaliauckučiai pirm dovanų teikimo pasakė pritaikintas deklemacijas, p. A. Dymtos padaro.

P-ui J. Kaupui už dovanas padėkojus, vakarą užbaigė L. Vyčių 41 kp. choras, Lietuvos Himnu programą užraukdamas. Po visam kas namon įspudžių nešinas traukė, kas paliko salėje, šokiais ir žaislais kojas pramiklinti.

Jis.

"Ponas ir Mužikai" scenoje

12 d. gegužio Dramos dr-jos vakarą McCaddin salėje nusisekusiu pavadinti negalima. Bet tas, kuris tvirtintų, kad vakaras buvo praštas, sąkytų didelę neteisą. Surasti trukumų "Ponas ir Mužikai" pastatyme galima, bet buta taip-pat pasigėrėtinų, puikiai atliktų scenų.

Pats "Ponas ir Mužikai" pirmasis aktas buvo neįspudingas. Liudytė (Marė Miliauskaitė) ir Baltrutienė (K. Dumblienė) vaidinimą pradėjo vos ingirdimu pašnekėsiu. Klausai klausai ausis atstatęs ir pa argsti žodžius begaudydamas. A. Šniečkus, Ignacas Bajonio rolėje, lyg prisitaikindamas, tap pat nedrąsiai šneka. Tik Araburda (P. Abraitis) ir Stonys (P. Tikaiža) darė kontrastą, gyviau savo roles atlikdami. Antras aktas kur kas geresnis. A. Kvedaras, Alberto Magerskio rolėje, bematant gyvumo, artizmo inešė. Onytė (M. Teiberiutė) nebloga. Žydai Leizeris (K. Pusnikas) ir Burelis (Al. Šeškevičia) indomys, bet juodu išgirsti reik klausą intempti. Tik kažkodel Jonas (A. Jakaitis) savo balsą usuose slėpė, nors šiaip jau judėjimuose, abelname vaidinime tik pagirti butų galima. Tomka (J. Ivanauskas) nieko sau. Trečias aktas visai pasigerėtinas. Atkiuto Liudytė, Bajonis gyvesnis. Su pasigerėjimu vaidinimą seki, o minyje jau džiaugiesi: "Jei vaidinimas taip progresuos, "Ponas ir Mužikai" furorą padarys." Bet su ketvirtu aktu pažangos nepadaryta. Naujai pasirodę V. Dailida, klebono Juozapo rolėje, ir J. Baliunas, Dudulio rolėje, nors šiaip sugebiai atlikdami, taip šnekėjo, lyg kad galerijai ir toliau nuo scenos sėdintiems savo šnekos butų pavydėję. Kiti, prie jų taikindamiesi, vertė publiką besiklausant kaklus tiesti, kas malonume nesuteikia. Paskutiniu du aktu buvo geresniu, neblogai atliktu. Sutraukyje galima pasakyti, kad nors karės tais buvo pikta dei vaidintojų negarsaus kalbėjimo, bet buta pasigrožėtinai atliktu scenų, kas visoki neužsiganėdinimą prašalina. Gerai scenos ten nusisekdavo, kur A. Kvedaras su savo role įsisukdavo. Nestebėtina — jo režisierium buta. Už geresnes scenas atsidėkojant, ant užbaigos kaikuriems vaidintojams buvo inteikti gėlių bukietai, kurie šiaip ar taip imsi, o buvo užpelnyti.

Iš visako matėsi, kad prie Dramos dr-jos esama spėkų, sceną mėgstančių, atjaučiančių ir suprantančių. Kada garsesnio kalbėjimo ingys, bile kur negėda bus pasirodyti. Pasisekimo nelinkėti negalima. Tepadaro vieną kitą pastangą, o Dramos dr-jos statomi veikalai visuomet sutrauks publiką, nes bus ko pamatyti.

Šiuo sykiu publikos buvo neperdaugiausia. Nors galerija buvo pilna, bet užtai apačioj publikos buta skystoka.

Girdėti, kad Dramos dr-ja ketina tą veikalą atkartoti Sekminėse, suvaidinant Apreiškimo P. Šv. parapijos (kun. N. Petkaus) salėje. Patartina visiems atsilankyti ir pamatyti "Ponas ir Mužikai" veikalą.

Taippat vaikščioja ganlai, kad Dramos dr-ja nerukus ruošiasi pastatyti scenoje komediją "Audra liedroje", o vėliau visą eilę kitų veikalų. Pasisekimo!

Jis.

"Karės Metu"

L. B. Dr-ja kartu su S. L. R. K. A. 134 kp. rengia gražų vakarą šią subatą, 19 d. gegužio, 7:30 val. vakare. Bus sulošta vaizdas iš karės laiko Lietuvoj. Bus balius su šokiais. Įvyks visiems gerai žinomoj vietoj Ap. P. Šv. parapijos salėje, N. 5-th ir Havemeyer Sts., Brooklyn.

C. BROOKLYN, N. Y.

Šv. Jurgio parap. Choras rengia puikų vakarą, suvaidins dvi komediji: "Gudri Našlė" ir "Knarkia Paliepus". Viskas atsibus 26 d. gegužio 1917 m., Šv. Jurgio pobažnytinėje svetainėje, 207 York St. Gerbiamieji, nepraleiskite tos progos, nes tai bus paskutinis balius ir teatras C. Brooklyne šio pavasario sezone.

J. A—čius.

NEW YORK CITY.

Vyčių Vakarėlis.

Nedėlioj, 29 d. balandžio, N. Y. L. Vyčių 12 kp. surengė vakarėlį išleistuvėms choro vedėjo. Vakarėlis buvo nepaprastas, nes moksleiviai dirbo išvie su Vyčiais. Vakaro lošimas "Kas Bailys?", buvo parašytas nario N. Y. 9 Moksleivių kuopos.

Vaidinimas pilnas juokų, labai patiko publikai, kuri suteikė gausų rankų plojimą. Lošime daugiausia atsižymėjo K. Čeledinas, Jurgio rolėj. O. Krauleidžiutė ir K. Auškelis irgi gerai vaidino. Pastarasis vagies rolėj daug prajuokino publiką.

N. Y. Vyčių 12 kp. choras po vadovyste J. Simonavičiaus sudainavo šešias daineles, tarp kurių Vyčių Himnas buvo vertas pastabos.

Po deklemacijų kun. J. Šeštokas pasveikino susirinkusius prakalbėle. Galop vakaro vedėjas, J. Simonavičius, užbaigė programa, dėkavodamas publikai už atsilankymą. Žaislai bei pasilinksminimai tęsėsi iki vėlumai.

Čia gyvuoja 106 S. L. R. K. A. kuopa. Ji tuo ypatinga, kad nariai beveik vien moterys ir labai veiklios. Nesenai jos surinko virš $100.00 badaujančiai Lietuvai. Tame ir abelnai visuose darbuose atsižymėjo p-lė O. Gelminaitė. Jei tik butų daugiau vyriško "tono", 106 kuopa visas apskričio kuopas pralenktų.

Visi Newyorkiečiai su didžiu džiaugsmu priima savo tarpe naują kaimyną "Garsą". Vardan visų N. Y-ko draugijų linkėtina "Garsui" ilgų metų ir geriausios kloties.

Lai teisybės "Garsas" sugėdina ir sumušą tamsybės ir melagysčių platintojus.

Sigma.

Susivienijimas Lietuvių R. K. Amerikoje

— yra tai —

Gyviems Džiaugsmas! Sergantiems Viltis! Mirštantiems Ramybė!

Tukstančiai Lietuvių Katalikų priguli prie šios organizacijos ir tukstančiai kas metas prisirašo naujų narių; bet da yra daugelis, kurie apie šią organizaciją nėra girdėję, nes, jei žinotų, skubintųsi ir jie naudotis ta laime, kurią teikia Susiv. L. R. K. A. prie jo prigulintiems.

Štai ką šioji organizacija veikia ir kokią naudą neša:

Skleidžia apšvietą — išleizdama, išdalidama gerus raštus savo nariams ir siuntinėdama jiems organą **"GARSĄ"** veltui (dovanai).

Platina dorybę — suteikdama gerus patarimus ir nurodymus dvasiškuose ir tikėjimo reikaluose.

Aprupina ligonius — suteikia pašelpą sergantiems nariams, moka po $3.50, $7.00, $10.50, $14.00 kas savaitė, pagal laipsnį, ant kiek narys yra prisirašęs.

Apsaugoja gyvybę — mirus nariui, Susivienijimas išmoka jo šeimynai arba artimiausiems giminėms $150.00, $250.00, $500.00, $750.00, $1000.00 pomirtinės, pagal skyrių, ant kiek sumos buvo apsidraudęs.

Šelpia negalinčius narius ir našlaičius — skiria aukas vargingame padėjime esantiems Susivienijimo nariams, taip-pat našlaičiams (siratoms), kurių tėvai yra mirę ir gyvi budami prigulėjo į Susivienijimą.

Rupinasi Tautos reikalais — remia pinigiškai lietuvių kulturiškas įstaigas, kaipo: mokslo, apšvietos, dailės ir t. p. Taipgi palaiko tokias įstaigas ir paremia veikėjus, dirdančius del Lietuvos labo. Apgina lietuvius ir lietuvių vardą nuo visokių užpuolimų ir skleidžia kiltą dvasią apie Lietuvius tarp svetimtaučių.

Įstojimas į Susivienijimą Lietuvių R. K. Am. labai pigus. Mokestis už apsaugą ir pašelpą labai lengva, kiekvienas gali išsimokėti be jokios sunkenybės. Norėdami gauti informacijų apie išlygas prigulėjimo, kreipkitės į vietines kuopas, kurios randasi beveik visur, kur tik lietuviai yra apsigyvenę, arba tiesiai į Centro raštinę šiuo adresu:

J. S. VASILIAUSKAS
112 North Greene Street, Baltimore, Md.

"TIKYBA IR DORA"

laikraštis leidžiamas Kunigų Marijonų Chicagoje, eina du kartu į mėnesį.

Rašo apie tikėjimo dalykus, paduoda žinių iš katalikų visuomenės gyvenimo, duoda atsakymų į visokius užklausimus iš tikėjimo ir doros srities.

Kaina metams $1.00; vieno numerio — 5c.

Agentams už metinę prenumeratą duodame 30c., už pavienius numerius po 2c.

Adresas:

"TIKYBA IR DORA"
1631 W. North Avenue, Chicago, Ill.

Kas nori gauti vieną numerį, turi atsiųsti 1c. krasos ženklelį.