Savaitinis Laikraštis
"GARSAS"
Leidžiamas
Susivienijimo Lietuvių R. Kat.
Amerikoje
Išeina kas Ketvergas.
Prenumeratos kaina:
Metams $1.50
Pusei metų $1.00
Užsienyje $2.50
Apgarsinimų sąlygos, ant pareikalavimo.
Adresas:
"Garsas"
453 Grand St., Brooklyn, N. Y.
Tel. Stagg 3837.

GARSAS

Organas Susivienijimo Lietuvių R. Katalikų Amerikoje.

Lithuanian Weekly
"GARSAS"
Published every Thursday by
Lithuanian Roman Catholic
Alliance of America
Yearly Subscription rates:
In United States $1.50
To Foreign Countries $2.50
Advertising rates on application.
Julius B. Kaupas, editor.
Nav. Strumskis, business mgr.
Address:
"Garsas"
453 Grand St., Brooklyn, N. Y

No 4 Second class matter pending at Brooklyn Post Office. KETVERGAS, 7 d. BIRŽELIO (JUNE), 1917. Single copy 5c. Vol.- Metai I.

Susivienijimo L. R.-K. A. 32-ras

SEIMAS

Seimas įvyks 18, 19, 20 ir 21 dienas birželio mėnesyje, Pittsburgh, Pa. Tuo laiku galima pirkti ekskursiniai tikietai, kurie yra pigesni; tad gerbiamiems atstovams kelionė pigiau atsieis. Į lietuvių kolionijas atsižvelgiant Pittsburgh'as yra pačiame viduryje. Tad yra viltis, kad kuopos iš visų pusių galės atstovus atsiųsti, kaip iš rytų, taip ir vakarų.

Šiuomi kviečiu visas gerb. kuopas rinkti atstovus į šį 32-rą Seimą, kur bus svarbiausieji Susiv. L. R. K. A. reikalai gvildenami.

Apie apsistojimo ir sesijų vietas bus vėliau pranešta.

JONAS JAROŠEVIČIUS,

S. L. R. K. A. Prezidentas.

Seimui Besiartinant.

Iš praktiškų patyrimų mes randame, kad Seimas nevetai lemia kiekvienos organizacijos ateitį. Seimas padeda papėdę kilimui dvasioje ir didėjimui narių skaitliumi, arba priešingai, pagimdo barnių, nesusipratimų priežastį, kas veda organizaciją prie nupuolimo dvasioje ir sulaiko jos progresą. Tadgi Seimas yra svarbiausias organizacijos kelrodis, kurio kripimas į bile pusę lemia ir pačios organizacijos likimą.

Seimus sudaro kuopų rinktieji atstovai, kuriems kuopos suteikia įgaliojimus veikti kuopos narių vardu — lemti narių, kuopų ir pačios organizacijos likimą. Išrinktieji kuopų atstovai, organizacijos žvilgsnių, lošia didelę ir svarbią rolę, nes jų rankosna liekasi pavesta visi svarbieji organizacijos reikalai.

Iš to viso, regis, bus aišku svarbumas išrinkti į Seimus tiktai gero trokštančius ir organizacijos reikalus suprantančius atstovus. Kokius išrinksime atstovus ir kokias instrukcijas jiems duosime, to tiktai ir galėsime iš Seimų tikėtis. Todel, rinkdami atstovus į Seimus, neužmirškime dirstelėti į renkamųjų atstovų tinkamybę ir supratimą organizacijos reikalų.

Mūsų 32-ras Seimas jau čia pat. Delei organo suvėlavimo pasirodyti tikėtame laike, per organą gvildenti svarbiausius Seimo reikalus nebespėjome. Ko neišgvildenome per organą, prisieis atlikti Seime. Viena gal but iš svarbiųjų Seimo darbų bus galutinas pertaisymas mūsų konstitucijos. Dabar vartojama ligšiolinė konstitucija, nors turiniu bei žodžiais gana ilga, bet joje nerandame daugelio svarbiųjų taisyklių. Chicagos apskritys tam tikslui buvo išrinkęs ypatingą komisiją, kuri peržiurėjus dabar vartojamą konstituciją, patėmijo nemažai trukumų, pakeitimų, ir tą visą per Apskričio ingaliotinius žada priduoti Seimui del apsvarstymo. Butų geistina, kad kiti apskričiai ir kuopos, turėdami prie konstitucijos patėmijimus, priduotų Seimui, kad tokiu budu nors sykį mes pasigamintumem tinkamus ir pastovius įstatus. Turėdami-gi atsakančius įstatus lengviaus įsivesime vidurinę tvarką ir išauklėsime savo Susivienijimą į milžiną, kuriam tik skaisti ateitis spindi.

P. Mulevičius.

PERSPĖJO RUSIJĄ.

Šiomis dienomis Japonijos valdžia priminė Rusijai apie savo, kad ji esanti karėje prieš Vokietiją. Priminė, kad turinti intencija su talkininkais laikytis, kol karė nebus pabaigta. Jei Rusija mėgintų su Vokietija atskirą taiką padaryti, ji su Rusija taip pasielgsianti, kaip reikalas nurodys.

Toks aiškus Japonijos pagrąsinimas reiškia ne ką kitą, kaip jos vertimą karę prieš Vokietiją toliau tęsti ir kad Japonija, mažai ligšiol karėje dalyvavusi, mano jon ištikrųjų įsivelti. Rusija, darydama atskirą taiką su Vokietija, nuo vilko gali ant meškos užbėgti.

PRANCUZAI PASTATĖ SAVO IŠLYGAS.

Birželio 5 d. Pranuzijos parlamentas posėdyje prie uždarytų durių nustatė, kokiomis išlygomis ji taikytųsi. Pranuzijai turi buti sugrąžinta Alzacija su Lotaringija, prieš 40 metų nuo jos atimti dvi provinciji. Taip pat turi buti sugrąžinta dabar vokiečių užimtoji Pranuzijos dalis ir atlyginta už jos šalyj padarytus nuostolius. Kitokiomis išlygomis ji nesitaikys.

BOMBARDAVO ANGLIJĄ.

16 vokiškųjų aeroplanų birželio 5 d. bombardavo Anglijos pakrantes. Užmušta 2 asmenii ir 27 sužeista. 2 iš 16 vokiečių orlaivių tapo sunaikintą.

REGISTRACIJA RAMIAI PRAĖJO.

Bijotąsi, kad registracijos dienoje, birželio 5 d., Suv. Valstijose gali kilti nepaskaitomų. Tačiaus jos diena ramiai praėjo. Sumišimai padaryta tik keliuose mažesnituose miestukuose, bet aplamai visur buta ramu ir registracija ramiai buvo atlikta. Užsiregistravo suvirš 10 milijonų vyrų.

VOKIEČIAI, SIULUSIEJI TAIKĄ, KALĖJIME.

Iš Rygos ateinančios žinios skelbia, kad leitenantas Rabenck, atėjusis iš vokiečių apkasų pas rusus su atskiros taikos pasiulijimais, yra sulaikytas.

Vokiečiai iš orlaivių išmėtę lapelių su grąsinimais, kad jei leitenantas nebus paleistas, rusams bus baisiai atkeršyta.

Rusai tokiu pat budu atsakė, kad jie Rabenck skaitė nuo vokiečių pabėgusį kareivį ir delto nusiuntę į Rusijos gilumą.

AŠTRIAI BUS APSIEITA.

Anglijos viešpatis, vyriausinikas praneša, kad visi užsiregistravę Anglijos pavaldiniai bus egzaminuojami apie karinomenėn tinkamumą. Jei bus tinkanti, bus nuvežti į Kanadą ir karinomenėn pristatyti. Jeigu tokie Anglijos pavaldiniai atsisakys karinomenėn eiti, Anglija juos nebeskaitys daugiau savo piliečiais. Amerika, suprantama, jų taipgi nepaglostys.

GEN. BRUSILOVAS VYRIAUSIU VADU.

Carą nuvertus, vyriausiu Rusijos armijų vadu liko gen. Aleksiejevas. Ar tai del daromų jam nesmagumų iš Darbininkų ir Kareivių Tarybos pusės, ar del ko kito, jis nuo užimamos vietos atsisakė. Į jo vietą paskirtas tapo gen. Brusilovas, pietinio fronto armijų vadas. Į gen. Brusilovo vietą įstatytas generolas Gurko.

Kaip Brusilovas, taip ir Gurko nesenai buvo padavę valdžiai rezignacijas. Jos buvo atmestos. Naujai ministerijai susidarius, jie ant savo vietų paliko. Šiomis dienomis rusų karės frontą lankė karės ministeris Kerenskis, visur kareivius ragindamas vokiečiams nenusileisti, stoti užpuoliman, klausyti oficierių, vyresniųjų. Nepaklus niuosius ketino aštriai bausti. Iš to Kerenskio apsilankymo, esą, buvę geros pasekmės. Į armijas tapo įvesta geresnė disciplina. Užtat ir generolas Brusilovas apsiėmęs vadovauti armijomis.

Kad rusų kariuomenė susitvarko, parodo ir kariškieji pranešimai. Rusai pradeda užpuldinėti ir tai patvirtina žinios iš Berlino. Dargi spėliojama, kad karingam Brusilovui vadovavimą paėmus, bus pradėta didelis užpuolimas. Bet kaip ten bus, tik ateityje sužinosime.

KYNIJOJ REVOLIUCIJA.

Iš 14 Kynijos provincijų, vienuolika sukilo prieš dabartinę valdžią ir prieš prezidentą Li Yuan Hung. Prieš prezidentą sukilo ir Pekino provincija, kurioj pats prezidentas gyvena.

Sukilimą pagimdė, rods, prezidento nenoras stoti į karę prieš Vokietiją. Kad šiaip taip šalį nuraminus, prezidentas su valdininkais ketina išnaujo apie karės apskelbimą pasitarti, bet spėja, kad tas dabar nieko nebegelbės. Jam niekas neliečia daryti, kaip nuo užimamos vietos atsisakyti.

EGYPTAS TIKISI RESPUBLIKOS.

Egypte viešpataujanti nuomonė, kad po šios karės Egyptas bus paverstas į respubliką. Naujoji respublika butų prigulminga nuo naujos arabų viešpatijos Mecca ir Anglijos.

Muhamet-Ali dinastija turės baigtis su mirtimi Hussein Kamel I, dabartinio Egypto sultono.

KAIMIEČIAI ATMETĖ GORKĮ.

Petrograde atsibuna didelis kaimečių atstovų suvažiavimas. Buvo renkamas to susivažiavimo pildomasis komitetas. Į pildomojo komiteto narius kandidatavo Gorkij, žinomas rusų rašytojas, ir Leninas, kraštutinis socialistas. Abu tapo atmesti. Agrikulturos ministeris Tereščenko, socialistas, daugiausia balsų gavo. Po juo ėjo Breškovskaja, sena revoliucijonierė. Trečiu buvo karės ministeris Kerenskis.

PLENUOJAMAS DAR VIENAS BILIJONAS PASKOLOS.

Dviejų bilijonų paskolos Suv. Valstijoms, suprantama, neužteks. Tad dabar plenuojama vėl neužilgo išleisti vekselių už vieną bilijoną dolerių.

VOKIEČIAI LEIDO SUDARYTI LIETUVOS TARYBĄ.

Iš Berlyno per Londoną ateina žinios, kad lietuviams leista sudaryti Lietuvos Tarybą.

Oficialis pranešimas taip skamba:

"Rytų vyriausis vadas patvirtino sudarymą Lietuvos Tarybos, susidedančios iš įžymiausių lietuvių".

Tas reikštų, kad vokiečiai suteikia Lietuvai daugiau liuosybės, kad Lietuva sudarys administratyvę vienatą.

AMERIKIEČIAI BERLINE GRAŽIAI UŽLAIKOMI.

Amerikos Prekybos Associacijos sekretorius, A.E. Dunning, dabar Berline gyvenantis apreiškė, kad su amerikiečiais Vokietijoje kol kas gražiai apsieinama ir kad jam nėra žinoma, jog kuris iš amerikiečių butų persekiojamas.

ANGLŲ IR PRANCUZŲ FRONTUOSE.

Po pastarųjų didelių mušių, kaip anglai, taip ir pranuzai buvo aprimę. Neistengė vokiečių linijų sulaužyti, tad reikėjo pasilsėti ir susitvarkyti. Po kiek ramesnio laiko, vėl prasidėjo dideli šaudymai, ypač Belgijoj. Išvedama, kad anglai rengiasi ten vokiečius užpulti. Vokičiai gyriasi, kad esą pasirengę anglus kaip reikiant sutikti ir su pasitikėjimu užpuolimo laukianti. Vokiečiai abelnai, matyt, gerai sustvarkė. Taip praeitą savaitę buvo anglai paėmę gerokai vokiečių apkasų, bet jų palaikyti negalėjo ir priešo stumiami į senas vietas pasitraukti turėjo.

Pranuzai pastaruoju laiku didelio gyvumo nepa rodė. Tai jie vokiečius, tai vokiečiai juos vienur kitur atakavo, bet didesnių laimėjimų nei vieni, nei kiti neturėjo.

ITALAI APRIMO.

Smarkiai sukrutę italai po 2 savaičių mušių aprimo, nemažai austrų pozicijų užėmę. Bet kad austrų apsigynimo pozicijų daug yra ir nepaprastai tvirtų, pro jas neprasimušė. Siekė prie Triesto, bet kokiomis vienuolika mylionjis nedasiekė ir ant vietos sustojo. Mažesni susirėmimai vienok nesiliauja.

ARESTUOTA NIKOLAI NIKOLAJEVIČ.

Buvęs Rusijos armijų vadas, didysis kunigaikštis Nikolai Nikolajevič, valdžios Tiflise tapo suareštuotas. Keliose vietose senosios valdžios šalininkai sukėlė riaušes. Naujoji valdžia, Nikolai Nikolajevičio tarp kareivių populiariškumo prisibijodama, manė, kad jis gali su pagelba kareivių prieš dabartiniąją valdžią pasistatyti ir Rusiją užvaldyti. Nuo to apsisaugojimui jį ir suareštavo.

ROOT SU KOMISIJA PASIEKĖ RUSIJĄ.

Senatorius Root ir kiti vyrai į Rusiją Amerikos siųsti, jau per juras persikėlė. Į kokį uostą laivas pribuvo, žinios nepasako. Praneša tik, kad už kelių dienų jie bus Petrograde. Ten nukeliavę, tuoj imsis už darbo, Rusijai susitvarkyti gelbstint.

Komisiją pasitikęs ministeris Tereščenko.

KRONŠTADTO TVIRTOVĖ VALDĄS STUDENTAS.

Kronštadtas, Rusijos galingiausia tvirtovė, likosi vieno studentėlio paimta. Jis ten įsiviešpatavo ir daro savo, valdžios nė neklausydamas. Jis yra savos rųšies caruku ir diktatoriškai visą salą, kur randasi tvirtovė ir miestas, valdąs. To caruko vardas Anatolyj Lamanov. Jis buvo Petrogrado technologijos instituto studentu.

Su pagelba kareivių ir darbininkų, jam pasisekė tvirtovę užvaldyti ir ten savo tvarką įvesti. Jis apreiškė, kad valdžios neklausys, lygiai kaip kad jos nebutų. Jis pats sau įstatymus sų kareiviais daręs. Jeigu kas kesintųsi ant tos jo "viešpatijos", jis priešinsis, nes turi ginklų ir sėdi nepaimamoj tvirtovėj. Anot jo, jis ir vokiečius karštai sutiktų, jei tik jie drįstų prie Kronštadto artintis.

Tas navatnas atsitikimas pačius Rusijos ministerius keblan padėjiman invarė. Šios savaitės ministerių posėdyje buvo svarstyta Kronštadto padėjimas. Rusijos valdžia, esą, užtektinai kariuomenės turinti, kad nepaklusnią tvirtovę numalšinus. Antra vertus, ji laivynu galėtų salą užblokuoti ir nepaklusniuosius badu priemalšos priversti. Bet ji to nedarys. Negalėdama pakęsti atskirų miestų ar distriktų neprigulmingais apsiskelbiant. Kronštadtas, jei nepripažins dabartinės valdžios, bus moraliai boikotuojamas ir bus apšauktas parsidavėliu revoliucijos priešu. Tas bus užtektinu, kad prie protavimo Kronštadto žmones privedus.

Kaip atrodo toks Rusijoj padėjimas?

Tvarka 32-jam S.L.R.K. A. Seimui.

BIRŽELIO 18, 19 ir 20-tą, 1917, PITTSBURGH, PA.

Birželio 18-tą, 10-tą valandą rytmetyj bus **Iškilmingos Šv. Mišios ir pamokslas** šv. Kazimiero bažnyčioje, kampas 22-ros ir Sarah Sts., S. S. Pittsburgh, Pa. Laike iškilmingųjų šv. mišių, svečiai vargoninkai, vadovaujami vietinio p. J. P. Jankevičiaus, giedos "Misa in honorem St. Ignatium". Taigi šiuomi žadanti atvykti seiman, svečiai-vargoninkai, maloniai kviečiami prisiruošti giedojimui.

Tą pačią dieną, 1-mą valandą po pietų, prasidės pirmoji seimo sesija Fort Pitt Hotelyj ant antrųjų lubų. Hotelio antrašas: Kampas 10-tos ir Penn Ave. Telefonas 3000 Grant. Atkeliavusiems Pennsylvania traukiniais Union stotyj, tur eiti Liberty Ave., žemyn ligi 10-tai gatvei; atkeliavusiems Baltimore Ohio traukiniais, tur eiti Smithfield gatve ligi Liberty Av. ir paskui eiti ligi 10-tai gatvei. Atkeliavusieji Wabash traukiniais, turi eiti Liberty Ave. ligi 10-tai gatvei.

Nedėlioj po pietų, birželio 17-tą, ir Panedėlyj birželio 18-tą, visą dieną, visose trijose stotyse bus vienas iš Pittsburgh'iečių, sutikti delegatus ir nurodyti kelius į viešbutį.

Tą pačią dieną, vakare 8-tą valandą, įvyks perstatymas veikalo "Manigirdas" arba kitaip užvardinant "Kerštas". Veikalas parašytas Liudo Giros. Perstatymas įvyks Šv. Kazimiero parapijinėj salėj, kampas 22-ros ir Jane Sts., S. S. Pittsburgh, Pa.

Pirmojoj sesijoj nusistatys dienotvarkis visam seimui.

Birželio 19-tą, 8-tą valandą vakare, įvyks prakalbos Šv. Kazimiero parapijos svetainėj, kampas 22-ros ir Jane Sts., S. S. Pittsburgh, Pa.

Birželio 20-tą, 8-tą valandą vakare, įvyks koncertas ir balius Šv. Kazimiero parapijos svetainėje, kampas 22-ros ir Jane Sts., S. S. Pittsburgh, Pa.

Reikaluose inešimų iš kuopų ar kitais Seimo reikalais, malonėkite uždėti antrašą sekantį: **32-ram Seimui S. L. R. K. A., 1910 Carson St., S. S. Pittsburgh, Pa.**

Seimo Prirengimui Komisija.

Korespondencijos

BALTIMORE, MD.

Visur girdėti 20 d. gegužio paskirtojoj šv. Tėvo dienoj del badaujančios Lietuvos įvyko rinkliava bažnyčiose, bet Baltimorėje dar neįvyko. Nors lietuvių bažnyčioje galėjo įvykti. Kad niekas neprašė iš parapijonų, tai kunigas neturėjo tiesos be Kardinolo leidimo daryti bažnyčioje rinkliavą. Taigi, beabejonės, kada vėliaus musų diocezijoj bus paskelbta rinkliava, lietuviams reikėtų jau išlaiko ruoštis ir prisitaupyti pinigų, atidedant nors po 50c. nuo kiekvienos savo "pėdės". Tik tada galėsime lenktiniauti su kitomis lietuvių parapijomis. Matėmė telegramas anglų ir lietuvių laikraščiuose, kad Lietuva badu miršta, 150.000 žmonių duobėse gyvena.

Bet ir tas baltimoriečių nesujudina, nes išsiteisina, esant netiesa, ką tie laikraščiai rašo, girdi, tik meluoja. Jau čia ir be laikraščių pačiam žmogui reikėtų pagalvoti ir įsivaizdinti, kad beširdės milijoninės armijos po kelius kartus Lietuvą perėjo ir susirėmimus turėjo. Tai kiekvienas gali lengvai suprasti, kas ten liko ant musų tėvų žemelės. Nebereikalo musų seneliai pasakojo, kad jei ruskiui reikėtų trauktis iš Lietuvos, tai paliktų tik ugnis, vanduo ir kraujas. Kaip girdėti, tai ir išsipildė žmonių pranašavimai. Užtai nereikia paisyti tokių pagadintos širdies žmonių, kurie sako, tenai taip nėra. Iš pavydo jie taip kalba. Vistiek Lietuva badu miršta, nes vokiečių valdžia gelbsti tik savo armijas ir savo žmones, o lietuviai palikti Dievo malonei ir tai ne namuose, bet tyruose, kur nė pastogės nėra iš ko pasigaminti, nė gyvulėlių, nė sėklos kur gauti. Dar kiti kalba, kad vokietis atvežė mašinas į Lietuvą ir dirba žemę ir žmonėms sėklų duoda. Nesinorėtų tikėti, kad jis toks gailestingas del žmonių. Jei jis kur ką daro, tai tik sau ir naudą pasiima.

Mes turime Tautos Fondą, tai ir aukokime kiek kas tik išgalime, o ypatingai kada bus bažnyčioj kolekta Lietuvai.

J. K.

—o—

RACINE, WISC.

S. L. R. K. A. 67 kp. nutarimai, susirinkime 13 d. gegužio, 1917 m.

Tasai susirinkimas buvo kaip metinis, nuo sutvėrimo 67 kp. Racine. Ši kuopa susitvėrė 1916 m., gegužio 13 d. iš 26 narių, o vienų metų bėgyje padidėjo iki 45 narių. Atidarius susirinkimą, kun. V. Slavynas, vietinis klebonas ir narys minėtos kuopos, pasakė trumpą prakalbą.

Priėjus prie naujų sumanymų, buvo kalbama apie rinkimą delegato į S-mo 32-rą seimą. Delegatu likosi vienbalsiai išrinktas vietinis kleboňas, kun. V. Slavynas.

Buvo apkalbėta aukavimas badaujantiems lietuviams lietuvių dienoje, t. y. 20 gegužio d. Liko nutarta aukoti $20. iš kuopos iždo, ir pinigai yra paduoti vietinio Tautos Fondo skyriaus iždininkui, Tamui Žižminskiui, kurs turi pasiųsti į Tautos Fondo centro iždą.

Pa[illegible] S-mo [illegible] "[illegible]", [illegible] reikšta nuoširdus pasveikinimas su gerų pasekmių linkėjimais nešti gausią apšvietą lietuvių katalikiškai visuomenei ir nenuilstančiai darbuotis S-mo labui.

Sveikiname podraug visus geros valios prietelius ir bendradarbius, kurie su pasišventimu darbavosi prie organo įsteigimo, ypatingai organo steigimo komisijai tariame nuoširdų ačiu. Lai gyvuoja Susivienijimo organas "Garsas"! Lai gyvuoja Susivienijimas!

J. Kesminas,
Rašt.

—o—

CHICAGO, ILL.

Moksleivių vakaras.

Gegužio 27 d., nedėlios vakare, A. L. R. K. M. II kp. iš Valparaiso, Ind., buvo parengusi vakarėlį moksleivių naudai ir pusė pelno buvo ~~skiriama~~ Lietuvos moksleiviams. Vaidinta "Medicinos Daktaras", buvo ir kitokie pamarginimai. Roles visi buvo gerai išmokę. Geriausia atsižymėjo K. C. Lenkauskas, R. M. Kalinauskas ir A. Rakauskas, nes prijuokino labai publiką.

Kvartetas iš: C. Filipavičiutės, A. Budreckaitės, J. P. Poškos ir A. Šlapelio labai gerai sudainavo, nes po kelius kartus buvo išsaukiami delnų plojimu. Labai gražių dainelių buvo sudainuota. Buvo šokiai ir kitokie pasilinksminimai. Publikos buvo daug, matyt, kad visuomenė prijaučia moksleiviams. Galima spėti, kad moksleiviai pusėtinai laimėjo. Valio II kp. A. L. R. K. M.! Daugiau mums tokių vakarų!

Ten Buvęs.

—o—

GIRARDVILLE, PA.

Gegužio 20 d. buvo koncertas Opera House "Kanklių" choro šv. Vincento parapijos, vadovaujant varg. B. Nekrašui. Vakaras žmonėms patiko. Programas tęsėsi pusantros valandos. Apart to, tarpe dainų buvo rodomi krutamieji paveikslai.

Birželio 3 d. tas pats choras surengė koncertą Maizvilės bažnytinėj salėj. Gražu yra, kad šis burelis iš 20 narių choristų nutarė paaukoti nors 5 dol. nukentėjusiems del karės Lietuvoje.

Apart choro, visas jaunimas yra pakrikęs, nepriguli nei prie pašelpinių ar idėjinių draugijų. Kodel jie negali spiestis prie Sus. L. R. K. Am. organizacijos? Čia gyvuoja net dvi kuopos. Prisirašę galėtų mokytis veikalų vaidinti, bei kitokios pramogos, ar kitus agituoti prie taip naudingos draugijos.

Kas pirmesnis, tas geresnis. Sukilkite. Jauni parodykite, ką galite!

Vieversėlis.

—o—

NEWARK, N. J.

Draugijos.

Pakalbėjus apie santikius mųsų katalikiškų dr-jų su taip vadinamomis bepartyviškomis, reikia prisiminti ir apie tai, kaip katalikiškos draug-jos ir nutolusios [illegible] rėjus pasirodo, kad draugijos, nutolusios nuo tikėjimo, sykiu nutolsta ir nuo lietuvystės. Newarkiečiams dar atmenama pereitų metų Newarko 250 metų sukaktuvių apvaikščiojimas, kuriame dalyvavo ir lietuviai.

Tas apvaikščiojimas nebuvo surištas iš jokio atžvilgio su tikėjimu. Buvo tai pasirodymas tarp įvairių Newarke ir apielinkėj gyvuojančių tautų, kad ir lietuviai čia taippat lygiai gyvuoja, kaip ir kitos visos tautos.

Kadangi svetimtaučiai mažai ką žino apie lietuvius, tai ir norėta, dėta visos pastangos, kad koskaitlingiausiai svetimtaučių akyse pasirodyti.

Katalikiškos draugijos ir stovinčios arti prie katalikų tikėjimo, visos išvieno sutartinai varė tą darbą iki tikslo pasiekė. Gi dr-jos nutolusios nuo tikėjimo, visos apvaikščiojime dalyvauti atsisakė ir lietuvių paroda išėjo daug silpnesnė, negu galėjo buti. Be to apvaikščiojimo mums dažnai pasitaiko visokių kitokių apvaikščiojimų ir parodavimų, kuriuose nutolusios nuo tikėjimo dr-jos niekad nedalyvauja. Anglų laikraščių reporteriai visada tokius lietuvių parodavimus savo laikraščiuose koplačiausia aprašo, su visomis smulkmenomis, išskaitliuodami kiek lietuvių dalyvavo ir tt.

Tokiu budu svetimtaučių akyse yra matomi ir žinomi tiktai lietuviai katalikai ir katalikiškos bei arti prie katalikystės stovinčios dr-jos, kurios visada sutinka veikti išvieno su katalikais.

N, o jei dar paimsime iš kito atžvilgio, jei paimsime naujos bažnyčios, mokyklos statymą, jos užlaikymą ir t. p., pamatysime, jog dr-jos nutolusios nuo tikėjimo ir čia niekuo neprisideda prie tų kulturos įstaigų įsteigimo ir jų užlaikymo.

Pasistatyti ir turėti gražią bažnyčią, mokyklą, nevien tikėjimo, betir lietuvystės žvilgsniu yra verta: jos puošia ir lietuvių vardą svetimtaučių akyse. Kad dr-jos nuo tikėjimo nutolę lygiai nutolsta ir nuo lietuvystės, aiškiai parodo daugėlis atsitikimų. Keletą metų atgal, musų parapijos reikalai stovėjo daug blogiau, negu šandieną kad yra, nors lietuvių skaičius nebuvo mažesnis. Nors ir šiandien dar savosios lietuviškos mokyklos neturime, bet jau stropiai pradedame prie to rengties. Dabartinis klebonas visomis išgalėmis rupinasi apie priaugantį jaunimą. Keli metai atgal, viskam silpnai einant, nebuvo galima, arba pati parapija visai mažai rupinos apie savo parapijos vaikų šiek tiek lietuviškai pramokinimą. Jaunimo, mažų vai[illegible] ku gyvuojanti "Žiburėlio" dr-ja tą nedateklių, reikalingumą lietuvių vaikučių mokinimo lietuviškos kalbos ir gramatikos, supažindinimo daugiaus su lietuvyste, aiškiai permatė. Įsteigė lietuviams vaikams šiokią tokią mokyklą. Nusamdė iš savęs mokytoją ir prašė tėvų leisti į tą mokyklą savo vaikučius paskirtose valandose, nereikalaudama nė cento nuo tėvų atlyginimo už mokinimą.

Kadangi "Žiburėlio" dr-jos pastangos, nors ir kogražiausios koprakilniausios buvo, vienok turėdama neperdaugiausia narių ir nors tie nariai aukojo tos mokyklos užlaikymui, tuomlaikinis klebonas, kun. F. Jakštis, ir narys tos dr-jos per kelius sykius aukojo nemažą pinigų sumą tos mokyklos palaikymui, bet ilgainiui "Žiburėlio" dr-jos kasa išsisėmė. "Žiburėlio" dr-ja, nenorėdama pradėtos mokyklos uždaryti ir matydama iš to didelę naudą, sumanė kreiptis į visas Newarko dr-jas, prašydama pinigiškos paramos. Katalikiškos dr-jos visos maloniai atsilieptė, paskirdamos iš savo iždo pinigų dalį, o kaikurios apsiėmė kas mėnuo po keletą dolerių mokėti ir tokiu budu mokykla buvo palaikyta, pakol parapija nepasiėmė į savo rankas.

Gi draugijos nutolusios nuo tikėjimo, nė supuvusio cento nedavė tos gražios ir prakilnios įstaigos — vaikų mokyklos — palaikymui, nors tų dr-jų narių nevienas vaikai lankė tą pačią mokyklą ir mokinosi.

Palangos Juzės dr-ja gyvuoja jau arti 20 metų. Ta dr-ja yra sutvertą, taip sakant, ant bepartyviško pamato ir į ją gali prigulėti kas nori. Per keletą metų tą dr-ją valdė, nors ir nepraktikuojanti katalikai, bet nutolę nuo katalikų tikėjimo žmonės. Bažnyčion ar eidavo, ar ne, bet mokėjo pagerbti lygiai kiekvieną žmogų, ar tai laisvamanį-bedievį ar tikintį kataliką, kunigą ar šiaip jau visas tautiškas ir katalikiškas įstaigas ir bažnyčias. Užtai keletą metų atgal mes matėme Palangos Juzės dr-ją visokiose iškilmėse dalyvaujančią draugė su katalikais. Mes matėme Elizabetho lietuvių katalikų bažnyčios pašventime, kur tarpe visų katalikiškų dr-jų dalyvavo ir Palangos Juzės dr-ja su skaitlingu buriu savo narių, su garsiu benu prišakyje, maršuoja draug su visais. Ir linksma ir gražu buvo, matant tokią vienybę, sutartinumą. Atsimenu, kaip visos dr-jos sutartinai važiavo dalyvauti Elizabetho bažnyčios pašventinime, kaip visi sutartinai nusisamdė net specijalį traukinį iš Newarko į Elizabethą, kaip tada tarp dr-jų nebuvo jokių prasivar[illegible] dr-jų nutolusiems nuo tikėjimo gaivalams viskas kitaip virto. Kur seniau visos dr-jos sutartinai važiavo į Elizabeth, N. J. bažnyčios pašventinime dalyvauti, tai šiandien savo parapijos bažnyčios pašventinime jau tos dr-jos, kuriose viešpatauja nutolę nuo tikėjimo žmonės, nedalyvavo.

Palangos Juzės dr-ja, kaip minėjau, kel valdė ją žmonės visus gerbti, mokėjusėjį, tol ta dr-ja laikė savo susirinkimus šv. Jurgio dr-jos svetainėj ir viskuom buvo patenkinti.

Draugija neturėjo priešų savo veikimo plėtojimui ir savo dr-jos naudai galėjo veikti daug geriaus ir pasekmingiaus, negu šiandieną. Kas privertė Palangos Juzės dr-ją išeiti iš šv. Jurgio dr-jos svetainės ir eiti į daug prastesnę vietą?

Privertė ne kas kitas, kaip tik įsivyravimas toj dr-joj asmenų, nutolusių nuo tikėjimo, kurie paėmė visos dr-jos valdymą į savo rankas. Nutolę nuo tikėjimo nariai negalėjo išsitekti šv. Jurgio dr-jos svetainėj. Kodel? Ar šv. Jurgio dr-ja kenkia P. J. dr-jos plėtojimosi? Ne. Priežastis buvo ta, kad nutolusiems nuo tikėjimo dr-jos nariams mažiaus rupėjo savo dr-jos reikalai, kaip politika. Jiems pačios dr-jos reikalai buvo antraeiliai reikalai. Pirmoj vietoj jiems visada stovėjo ir stovi kova prieš katalikus, traukimas mažiaus susipratusių katalikų nuo Kristaus Bažnyčios, jų bedievinimas ir tarymas iš jų įrankių savo tolimesniam kovos budui prieš katalikus. Užtai jie ir pradėjo kviesti visokių rusų kalbėtojus, kurie atvažiavę dažnai apie pačią dr-ją ir apie jos auginimą nė prisiminti neprisimindavo, bet visą savo prakalbą pašvęsdavo katalikų niekinimui, išjuokimui. Newarkiečių katalikų susipratimui kilstant, negi begalėjo katalikai pakęsti, nieko prieš tokias plio vones nesakę? Tie patys vadai, prigulėdami prie visokių rajonų, parsikviesdavo tokius nepraustaburnius kalbėtojus, kaip Šeštokas, kurį prisiėjo svetainės gaspadoriui už netinkamų žodžių vartojimą nutraukti nuo pagrindų. Žinoma, nutolusiems nuo tikėjimo P. J. dr-jos nariams tas labai nepatiko ir jie visą bėdą pradėjo versti ant šv. Jurgio dr-jos, buk jiems savo svetainėj neleidžianti prakalbų laikyti, neleidžianti laisvo žodžio tarti ir t. t.

Bet ar ištikrųjų taip yra?

Palangos Juzės dr-ja sakosi esanti bepartyviška. Jeigu ji yra bepartyviška, tai ar gali užkenkti tai dr-jai, jeigu kas uždraudžia kokiam ten kalbėtojui kalbėti prieš Dievą ar plusti katalikus? Kiekvienoj bepartyviš[illegible] politiški, ne partijos reikalai, bet savos dr-jos, o dr-ji plėtojis niekas nedraudė ir nekenkė. Aiškiai matyt, kad tuos visus nesutikimus, tuos atsiskyrimus iš lietuvių tarpo, kaip minėjau pagimdė tik vien nutolimas nuo katalikų tikėjimo. Kokia iš to viso nauda?

Nauda toki, kad visos dr-jos, nutolusios nuo tikėjimo, nutolsta ir nuo lietuvystes. Dr-jos, nutolę nuo tikėjimo, jau dažnai ir savo balius neberengia Lietuvių Svetainėj, bet rengia pas svetimtaučius. Vietoj kur lietuvių tarpe palikų keletą desėtkų dolerių, išmokamą svetimtaučiams, žydams. O jei pridėsime dar tą skriaudą, kokią daro lietuviams, kviesdami į tokias italijonais apgyventas vietas musų jaunimą, musų lietuvaičių supažindinimą su visokiais kampų šokikais, kurinos tos dr-jos leidžia savo baliuose, tai pamatysime, kad labai didelę skriaudą daro lietuvių tautai nutolimas nuo tikėjimo. Jie sykiu nutolsta ir nuo lietuvystės.

Kadangi berašant man apie Newarko dr-jas labai dažnai prisiėjo minėti Palangos Juzės dr-ją, skaitytojas gali pamislyti, kad aš noriu išniekinti, paženminti tą dr-ją. Priešingai. Man Palangos Juzės dr-ja yra tokia pat gera, kaip ir visos kitos, mano išgirtos. P. J. dr-ja yra pašelpinė ir kaipo prieš pašelpinę dr-ją niekas nieko priešingo negali turėti ir aš neturiu. Priešu, kokius P. J. dr-ja turi, tai turi ne prieš dr-ją, bet prieš dr-jos kaikurių narių netikusį, pragaištingą politikavimą, kurie peržengdami pašelpinės dr-jos ribas, užsiima netikusia politika.

Birželio 12 d. vakare susirinkimas šv. Mykolo dr-jos.

Škic.

—o—

CLEVELAND, OHIO.

Gegužio 27 dieną čia susiorganizavo L. D. S. kuopa. Organizatoriais buvo Andrius Kulbickas ir Mikolas Ruseckas. L. D. S. kuopos čia dar nebuvo, tad organizatoriams nemaža darbo reikėjo padėti. Kuopos valdyba sekanti: pirm. M. Ruseckas, rašt. A. Kulbickas, iždi. J. Šukis, marš. J. Žemeitis. Kas norėtų prie kuopos prisirašyti, lai kreipiasi prie pirmininko ar raštininko.

A. S. Kulbickas.

—o—

PHILADELPHIA, PA.

Iš blaivybės dirvos.

Gegužio 27 d. buvo blaivininkų 48 kp. susirinkimas šv. Jurgio salėje. Prie kuopos prisirašė trys nauji nariai. Buvo svarstomi blaivininkų reikalai. Nutarta kreiptis prie atsinančio blaivininkų seimo, kad į susivienijimą nutartų priimti ir tokius narius, kurie nesudėtų amžinos blaivybės prižadų. Musų pačių kuopoj randasi trys tokie nariai. Dabar tokie prižadai daugelį žmonių atbaido nuo prisirašymo prie blaivinikų ir nuo aktyviško pasidarbavimo. Kalbėta apie tai, ar negerai butų, kad apart numerio, kiekviena kuopa turėtų dar šventojo vardą. Nors butų keblumų su kuopų antspaudomis, kurias turėtų mainyti, bet visgi tą dalyką galima butų suderinti. Pageidaujama butų, kad blaivinikai platesnę [illegible] užimtų, kur reikia su kitataučiais išvien darbuojantis.

Pasidėkojant kun. Šedvydžiui ir p. Sipavičiui, 48 kuopa turi įsitaisiusi knygynėlį. Kun. Šedvydis dovanojo kuopai knygoms spintą, o p. M. Sipavičius knygynėlini nupirko knygų už dešimtį dolerių. Kuopos knygynėlio padidinimui, butų pageidaujama, kad gerų knygučių turintieji jas kuopai pavestų, už ką butume dėkingi. Taipogi atsikreipiame į leidėjus, kad teiktųsi prisiųsti knygų į mus knygynėlį, už ką kuopą iškalno dėkoja. Knygas siųsti reikia: M. Sipavičius, 2618 E. Ontario St., Philadelphia, Pa.

Vasario 25 d. 48 blaivininkų kuopa buvo parengusi vakarėlį ir prakalbas. Kal bėjo kunigai Šedvydis ir Zimblys, p-lė Juzė Šefeltaitė. Bet užvis karščiausią prakalbą pasakė p. Jonas Grigaitis. Kalbėtojų sužadinti, daugelis užsidegė noru blaivininkais tapti ir prie kuopos prisirašė. Bet kaip greit užsidegė, taip greit atšalo. Vėliau iš kuopos išstojo. Bet visgi tas prisirašymas jiems be naudos nepraeis. Anot išsitarimo: "Sėk, sėk! Nors šimtas grudų pranyks, bet vienas išdigs ir šimteriopą vaisių atneš."

Nors nedidelė musų kuopelė, bet jej turime asmenų su nemažu pasišventimu. Lai Dievas padeda jiem darbuotis!

Kuopos koresp.

—o—

NEWARK, N. J.

Tautos Fondo 1-mas sk. laikė mėnesinį susirinkimą gegužio 27 d., 1917 m. Po apkalbėjimui bėgančių reikalų, patėmijom "Garso" 2-me numeryje Tautos Fondo raštininko patarimą, kad buk permažai išleidžiama pinigų del pasekmingesnio organizuoto darbo. Apsvarsčius tą dalyką abipusiškai, pasirodė, kad kaikuriuose dalykuose net ir perdaug išleista.

Reikia žinot, kad labdarybės keliu yra surinkta šie pinigai, todel perdaug ir negalima jųjų aikvoti.

Pavyzdžiui, Centro raštininkas ima $40.00 mėn. Sulyg pereito seimo nutarimo, turėtų buti tik $30.00. Žinoma, su tokia alga negalima pragyventi. Bet antra vertus, mes turėtume rinkti tokį raštininką, kuris galėtų tą darbą atlikti už pigiaus. Paimkim, kada katalikiškos organizacijos maždaug veikia išvieno, ar nebutų galima sutaikinti T. F. raštininko darbą su S. L. R. K. A. centro arba spaustuvės darbininkais? Kuomet du panašių darbų butų sutaikinti viena masmeniui, tada gautų iš abiejų organizacijų maždaug panašią vieną kitai užmokesnį ir susidarytų, kad galima butų pragyventi ir abu darbu atlikti.

Dar vienas dalykas. Nėra aišku kaslink dr. J. Bielskio surinktų aukų ir išlaidų. Sulyg Centro rašt. atskaitos už kovo mėnesį, 1917 m., "Darbininko" 51 num., parodo, jogei dr. J. Bielskiui užmokėta už prakalbas ir aukų rinkimą $350.00. Mes reikalaujame, kad butų parodyta, kada, kur ir kiek lėšų buvo. Pasirodo, kad iš apie penkių šimtų dolerių surinktų aukų, liko tiktai apie vienas šimtas dolerių. Tas jau perdaug.

Kaz. Vaškevičius,
Pirmininkas.
J. J. Liudvinaitis,
Sekretorius.

Red. prierašas. Tautos Fondo 1-mojo skyriaus pas-

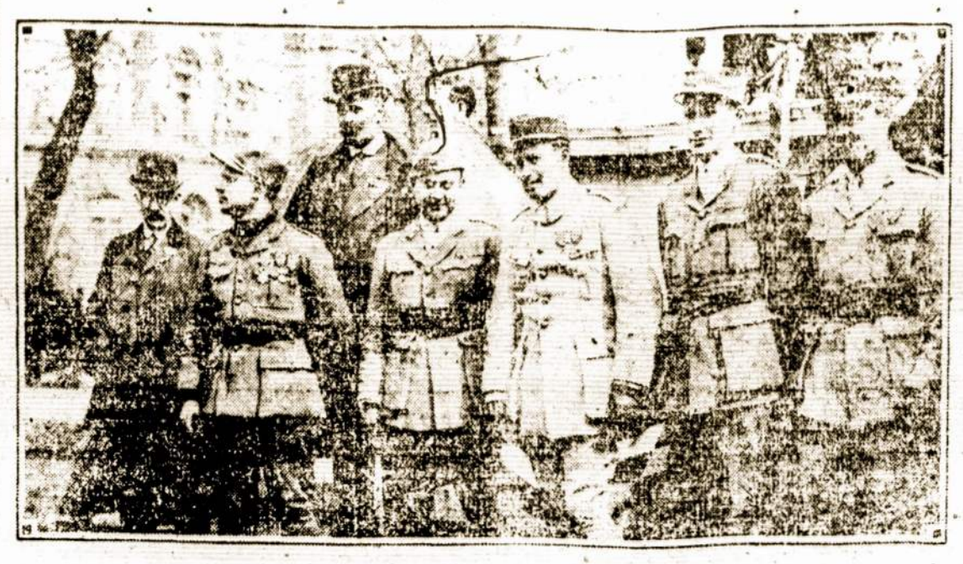

Pasižymėję Suvienytų Valstijų aviatoriai.

tabos ir patarimai vietoje, tik abejotina apie jų pritaikinimą. Imkime kad ir darbo užkrovimą ant asmens, kuris turėtų dar kitokias pareigas. Jei S. L. R. K. A. samdys žmogų, jis norės, kad tas asmuo savo visą darbą susivienijimui pašvęstų. Norint Tautos Fondui pilnai kaip reikia, dirbti, raštininkas turėtų pašvęsti visą savo laiką. Jeigu ant kurio asmens du darbu užkrausime, nei vieno, nei kito jis kaip reikiant atlikti negalės. Butų tuomet skriauda ir S. L. R. K. A. ir pačiam Tautos Fondui. Tenemano kas, kad Tautos Fondo raštinėje nedaug darbo randasi. Nepilnai, kaip dabar, raštinės darbą atliekant, ir tai reikia mažiausia 4—5 ir daugiau valandų dirbti. Veikimą išplėtus, vienam žmogui neatbutinai visą dieną dirbti reikės. Ta mintimi T. F. raštininkas vadavosi, mename, kuomet patarė daugiau organizuotam darbui išleisti.

Dr. J. Bielskio aukų rinkimo pasekmės labiau paaiškės, 3-me "Garso" numeryje T. F. raštininko atskaitą perskaičius. Aukų surinkta virš 7 tukstančių dolerių. Išlaidos del to aukų rinkimo pažymiamos T. F. atskaitoše, ko neras pas kitus fondus ar komitetus. Pasekmes ir išlaidas sulyginus, paaiškės, kad T. F. nemažai pelnyta. Toj srityj abejonių buti negali. T. F. 1-mojo skyriaus abejonė pateišinama tuo, kad to skyriaus nariai neturėjo progos pilnos atskaitos iš dr. J. Bielskio surinktų aukų matyti.

Klaida turima ir su centro raštininko alga. Tiesa, T. F. seime nutarta buvo raštininkui mokėti 30 dol. mėnesiui, bet taipgi buvo pažymėta, kad reikalui esant, raštininkui alga butų pakelta iki 40 dol. Iš pradžių per kelius mėnesius raštininkas tegaudavo po 30 dol. Pragyvenimas čia taip brangti, kad žinant dabartinio T. F. raštininko ekonomiškumą ir jo pasišventimą, visgi nebuvo galima pragyvėnti. Tad seimo nutarimu remianties, jam buvo vėliau mokama po 40 dol. mėnesiui. Šiame atvėjyje nė prieš T. F. nutarimus, nė prieš ką kitą prasižengta nebuvo.

—o—

CLEVELAND, OHIO.

Kaip "Garsas" sutikta.

Naujam laikraščiui "Garsui" apsilankius į musų koloniją, labai nudžiugino susivienijimo narius. Kiek pastebėjau, 50 kuopoj visi nariai išreiškė padėką ir velijimus, kad "Garsas" išsiplėtotų koplačiausia, skleizdamas dorą ir apšvietą. To galima drąsiai tikėtis, kad sulauksime, nes Susivienijiman priklauso gabių rašytojų, laikraščių bendradarbių. Beabejo, kožnas rems ir platins savo organą "Garsą".

Laikytam bertaininiam 50 kp. susirinkime, likosi išrinktas įseimą delegatas, p. V. A. Greičius. Sudarymui inešinų likosi išrinkta komisija.

Š—s.

Tautos Fondo Reikalai.

TAUTOS FONDO SEIMAS PERKELTAS.

Am. L. R. K. Susivienijimas savo seimą perkėlė į birželio 18, 19, 20 ir 21. Kadangi del bendrų delegatų siuntimo yra reikalinga, kad ir Tautos Fondo seimas butų greta Susivienijimo seimo, tai Tautos Fondo seimas tampa perkeltas į birželio **21** ir **22** d.

Kaip skaitlingas bus šių metų seimas, negalima išanksto pasakyti. Ligšiol, kiek mums žinoma, tik T. F. 52 skyr. iš Norwood, Mass., jau išrinko du delegatu: p. J. Jaroševičių ir kun. Daugį. Ir kitiems skyriams reiktų pasiskubinti delegatus rinkti. Geriausia T. F. skyriams ir Susivienijimo kuopoms siųsti bendrus delegatus, kad sumažinti išlaidas.

Seimas bus Pittsburge. Tai artimesnės jo apielinkės turėtų daugiausia delegatų prisiųsti. Bet, deja, Pittsburgo apielinkėse Tautos F. mažai skyrių turi. Spaudoje jau buvo minėta, kad ten labai reikalinga sutverti daugiau Tautos Fondo skyrių, o pasekmių dar nesulaukėme. Jeigu kur dar susitvertų naujas skyrius, tai dar suspėtų prieš seimą užsiregistruoti, tik lai atsiunčia Centro sekretoriui skyriaus valdybos pilnus adresus.

DEL ŠV. TĖVO SKIRTOS LIETUVIAMS DIENOS.

Kiek piniginės pagelbos Lietuvai popiežiaus skirtoji diena sutiks, dar negalima žinoti. Aišku tik, kad jos pasekmės bus menkesnės, negu tikėjomės. Blogiausia tai, kad vysk. Karevičiaus laiško Amerikos vyskupai laiku negavo. Tas sutramdė visą auku rinkimą.

Ligšiol žinome, kad Worcesterio ir Bostono lietuvių bažnyčiose labai daug surinkta. Tų miestų lietuviai su savo veikėjais ne nuo šiandien duoda gražiausį pavyzdį, kaip reikia gelbėti savo tėvų šalelę. Labai sektinas pavyzdis. Daugiau jų!

Išrodo reikalinga paminėti, kad yra giliai susipratusių lietuvių ir tarp svetimtaučių gyvenančių. Štai panelė Ona Stakniutė iš Lambertville, N. J., rašo: "Nežinau del kokios priežasties gegužio 20 d. čia nebuvo renkamos kafalikų bažnyčiose aukos Lietuvai. Gal delto, kad čia nėra lietuvių. Atminimui geg. 20 siunčiu Tautos Fondan $5.00." Panelė O. Stakniutė jau nepirmą kartą siunčia Lietuvai stambesnę auką. Kad taip bent dauguma lietuvių darytų, tautos vargas, kaip sniegas tirptų.

Tautos Fondas jau gavo aukas, surinktas geg. 20 d.:

Kingstono lietuvių bažnyčioje, viso $95.00.

Berašant šiuos žodžius, atėjo ir daugiau geg. 20 d. surinktų aukų. Štai jos:

Waterbury, Conn. T. F. 40 skyrius prisiuntė šv. Juozapo lietuvių bažnyčioje surinktus $201.17.

J. Šalinnas aukavo per T. F. 40 skyrių $5.00.

Du Bois, Pa. Kun. M. Urbonas prisiuntė šv. Juozapo R. K. bažnyčioje surinktus $40.00.

Gary, Ind. T. F. 77 skyrius prisiuntė $42.10.

Viso inplaukė $388.27.

Šias ir vėliau inplaukusias aukas Tautos Fondas pasiųs Pildomajam Lietuvių Komitetui Šveicarijon ir pagarsins popiežiaus organe "Osservatore Romano".

"NELAIMĖJE VARGSTANČIOS LIETUVOS GELBĖTOJŲ DIPLOMAS".

Šis diplomas jau spaudoje. Jis bus atspaustas keliomis spalvomis, su Šv. Tėvo ir Vyskupo Karevičiaus paveikslais ir laiškais. Kiekvienas lietuvis, kuris paaukaus (arba jau paaukavo) T. F. del popiežiaus skirtos Lietuvai dienos nemažiau $1.00 ir atsiųs savo pilną ir aiškų adresą Tautos Fondo sekretoriui, gaus atminčiai tą gražų diplomą.

Tautos Fondo Sekret.,
K. Pakštas.

TAUTOS FONDO SEKRETORIAUS ATSKAITA UŽ BALANDŽIO MĖNESĮ, 1917.

Inplaukos.

Iki balandžio 1, 1917, į Tautos Fondą inplaukė	$73.997.15
Balandžio 2, **Chicago, Ill.**, nuo T. F. 43 sk., prisiuntė kun. F. Kudirka	72.12
„ 2, **St. Louis, Mo.**, nuo T. F. 68 sk., prisiuntė A. Živaitis,	10.00
„ 5, **Westfield, Mass.**, iš krikštynų, prisiuntė kun. K. Vasiliauskas,	6.30
„ 9, **Chicago, Ill.**, nuo T. F. 31 skr., prisiuntė P. Varakulis,	28.00
„ 9, **Tamaqua, Pa.**, nuo T. F. 42 skyr., prisiuntė O. Babarskiutė,	26.45
„ 12, **Hartford, Conn.**, nuo T. F. 33 sk., prisiuntė kun. J. Ambotas,	270.00
„ 13, **Chicago, Ill.**, nuo T. F. 31 skyr., prisiuntė P. Varkulis,	49.57
„ 13, **Chicago, Ill.**, nuo T. F. 60 skyr., prisiuntė kun. A. Briška,	61.60
„ 16, **Cicero, Ill.**, prisiuntė Pr. Zdankus,	8.02
„ 16, **Chicago, Ill.**, aukavo J. Vaitkus	1.00
„ 16, **Wilkes Barre, Pa.**, nuo T. F. 71 skyr., prsiuntė J. Stulgaitis,	32.25
„ 19, **Baltimore, Md.**, nuo T. F. 28 skyr., prisiuntė St. Padvorskis,	25.00
„ 19, **Chicago, Ill.**, auka nuo "Draugo" darbininkų, pris. A. Kaulakis,	15.25
„ 19, **Aurora, Ill.**, iš savo prakalbų prisiuntė Dr. Bielskis,	61.45
„ 19, **Chicago, Ill.**, surinkta krikštynose pas K. Valeiką, pris. prof. kun. P. Bučys,	15.00
„ 19, **Chicago, Ill.**, pris. M. Stankevičius	13.00
„ 23, **Kingston, Pa.**, nuo T. F. 14 skyr., prisiuntė B. Žekas,	10.00
„ 23, **New Philadelphia, Pa.**, surinkta Tautos Šventėje, per kun. J. Žilinsko prakalbas, pris. kun. V. Matulaitis,	40.45
„ 24, **Racine, Wisc.**, nuo T. F. 79 skyr., prisiuntė T. Zizminskas,	28.00
„ 25, **Camden, N. J.**, nuo T. F. 53 skyr., prisiuntė kun. J. Kutas,	5.25
„ 25, **Manchester, N. H.**, nuo T. F. 49 skyr., prisiuntė A. Staugas,	23.00
„ 27, **Chicago, Ill.**, nuo T. F. 43 sk., prisiuntė kun. F. Kudirka,	11.25
„ 27, **Kenosha, Wisc.**, nuo T. F. 78 sk., prisiuntė J. Traškelis,	30.05
„ 28, **Collinsville, Ill.**, surinkta krikštynose pas J. Žilaitį, pris. B. Stumbras,	3.25
„ 30, **Chicago, Ill.**, nuo T. F. 31 sk., prisiuntė P. Varkulis,	31.00
„ 30, **Kewanee, Il.**, nuo T. F. 45 sk., prisiuntė Ig. Dombrauskis,	9.00
„ 30, **Chicago, Ill.**, nuo T. F. 32 sk., prisiuntė P. Baltutis,	37.65
„ 30, **Brooklyn, N. Y.**, surinkta L. Vyčių N. Y. ir N. J. apskričio vakarienėje, prisiuntė J. Kaupas,	42.00
„ 30, **Chicago Heights, Ill.**, nuo T. F. 30 sk., prisiuntė J. Legeckis,	15.50
„ 30, **Donora, Pa.**, nuo T. F. 15 skyriaus, prisiuntė kun. M. Kazėnas,	147.13
Už knygas inplaukė	1.25
Viso labo per balandį, 1917 m., į Tautos Fondą inplaukė	$1.129.79
Labu iki gegužio 1, 1917, T. Fondan inplaukė.	**$75.126.94**

Išlaidos.

Viso labo iki balandžio 1, 1917, išleista	$58.394.45
Balandžio 12, kun. Kaulakiui "A plea for the Lithuanians" leisti	500.00
„ 19, "Draugui" už spaudą	17.75
„ 19, K. Pakštui už prakalbas ir skyrių organizavimą	10.00
„ 19, Centro raštinės išlaidos	12.09
„ 30, Paskola Amer. Relief Fund for War Widows and Orphans of Lithuania	500.00
„ 30, kun. J. Žilinskui išlaidos ambasadoriams peticiją rengiant	40.40
„ 30, Sekretoriui alga už balandį, 1917,	40.00
Viso per balandį, 1917, išleista	**$1.120.24**
Viso labo iki gegužio 1, 1917, išleista	$59.514.69
Viso labo iki gegužio 1, 1917, inplaukė	$75.126.94
Gegužio 1, 1917, Tautos Fonde lieka	**$15.612.25**

Tautos Fondo Sekretorius,
Kazys Pakštas.

L. VYČIŲ DOMAI.

Kas į parodą priimama, kaip siųsti ir kaip sutvarkyta viskas turi buti.

L. Vyčiai ir Vytės, jei turite ką nors padirbę savo rankomis ir yra vertas išstatyti ant parodos, nelaikykite paslėpę, nesidrovėkit, bet prisiųskite mums.

Bus priimama:

a) Įvairios rųšies originališki ir kopijuoti aliejaus paveikslai ant audeklo, lentos (art paintingboard), odos, stiklo, celuloido ir tt.

b) Įvairios rųšies piešiniai, kaip tai: su anglimi (characoal, carbon), pastel, crayon, rašalu ir paprastu paišeliu, — popieros, šilko, celuloido, stiklo ir tt.

c) Įvairųs skulpturiški išdirbiniai (stovylos) iš marmuro, gipso, molio bronzos ir tt.

d) Išdeginti (pyrografijos) dalykai.

e) Piaustyti ir graviruoti iš medžio, metalo ir tt. dalykėliai.

f) Išdrožinėti iš medžio, rago ir kaulo dalykėliai.

g) Įvairios rųšies audeklai, mezginiai, siuviniai, kirpiniai, popierinės ir šilkinės gėlės (artificial flowers) ir kiti.

h) Įvairųs architekcijos ir mašinerijos plenai.

i) Miniaturos mašinų, namų ir tt.

k) Taksidermijos dalykai.

Pasarga: Fotografijos bus priimamos vien tik spalvuotos ir nepaprastos grožės. Kitokios rųšies paveikslai nebus priimami.

Siuntėjai teksis pažymėti laiške sekančius dalykus:

a) Savo vardą, pavardę ir adresą.

b) Ar esi profesijonalas ar taip sau amatorius?

c) Ar lankei kokią dailės mokyklą?

d) Jei lankei mokyklą, malonėki suteikti jos antrašą.

e) Kiekvieno prisiųsto dalykėlio vardą, su savo parašu lietuviškai ir angliškai, ką jis reiškia ir kur, kada padarytas.

f) Prisiųsto dalykėlio vertė, ar galima parduoti ir už kiek.

g) Ar prisiųstas veikalas yra originalas, imitacija, kopija?

Pasižadėjo dalyvauti savo išdirbiniais šioje parodoje sekanti asmenys; p. A. M. Račkus, p. Kaz. Dobrovolskis, p-lė B. Aidukaičiutė ir daugelis kitų.

L. Vyčiai ir Vytės, kviečiame visus dalyvauti L. Vyčių parodoje, pasirodant savo gabumais ir talentais. Kuopos, kurios galit, malonėkit prisiųsti savo paveikslus visos kuopos su parašu kelinta ir iš kur.

Musų L. Vyčių yra pridėrystė kelti daile savo tautoje ir pasirodyti, kad ir mes gyvnojam lygiai su kitomis tautomis. Tarp musų lietuvių yra gabumų, bet nėra energijos, nėra drąsos kad pasirodyti viešai savo gabumais.

Atkartoju, nežiurėkim, kad kas mus paragintų, bet visi L. Vyčiai ir Vytės už darbo, kas kuomi galit kelkit ir puoškit L. Vyčių parodą.

Su tikra pagarba
L. Vyčių Parodos Reng. Komisija.
259 North 5-th Street,
Brooklyn, N. Y.

Naujai inrengta

„GARSO"

SPAUSTUVĖ

atlieka

Visokius Spaudos Darbus

Nuo mažiausio iki didžiausiam

GRAŽI, ARTISIŠKA SPAUDA

Kainos prieinamos

Apskaitliavimą už darbą prisiunčia pareikalavus.

Reikale visada kreipkitės antrašu:

„GARSAS"

456 Grand St., Brooklyn, N. Y.

Lietuvos Zemės Bankas

Lietuviai neįstengs greit atsistatydnti; jei negaus kurnors paskolos. Dieve gelbėk lietuvius ateityj nuo skolų žydams irkitiems svetimtaučiams!

Kad duoti Lietuvos ūkininkams žmonišką paskolą, mes, lietviai, tveriame Lietuvos Žemės Banką.

Amerikos lietuviai už 100,000 dolerių šėrų jau paėmė; reikia, kad paimtų dą už 900,000 Reikia, kad Amerikoj mes sudėtume banko pradžiai nors 1.000.000 dolerių.

Amerikos lietuviai: kurie norite atnešti tėvynei naudą, o sau turėti gerą pelną, rašykitės į Lietuvos Žemės Banką! Nėr pasaulyje pelningesnių ir saugesnių įvestinimų, kaip įvestinima žemės bankų šėruose: apart to, ką bankas už šėrus moka dividendus arba procentus, da, paprastai, šėrai mets į metą kįla.

Amerikos lietuviams juo patogiau yra rašytis prie minėtojo banko, nes Europos pinigai yra pigūs. Vienas 50 dolerių vertės šėras, sulyg dabartinio kurso, daro apie 172 rubliu 50 kap. Po tiek moka Europos lietuviai už vieną šėrą. Puikiausia proga. Kurie norite pelninagi išmainyti dolerius į rublius, rašykitės prie mūsų banko.

Vienas šėras kaštuoja 50 dol. (apie 172 rub. 50 kap.) ,du šėrai 100 dol. (apie 345 rub.) ,ir tt. Pinigus galite išmokėti į šešis mėnesius. Kas nori gali greičiau įmokėti. Gavę pinigus, tuoj maintysime į rublius ir kiekvienam skaitysime sulyg kurso. Kas pavėluos, o rublis bus pakilęs, tas turės primokėti, kad vertę 172 rub. 50 kap. (150 r.— pamatinė šėro kaina ir 15 nuoš., t. y. 22 r. 50 k. — į perviršį — surplus'a; tai-gi išviso 172 r. 50 kap.)

Iki banks nepradės veikti, pinigai bus sudėti Guaranty Trust Co. New York City trijų vardais: kun. J. Žilinskis, kun. T. Žilinskis ir M. W. Bush.

Laiškus, čekius arba money orderius siųskite adresu:

Rev. J. Zilinskas
c/o **REV. THOMAS ŽILINSKAS**
50 W. SIXTH ST. So. BOSTON, MASS.

Redakcijos Pastabos.

DIDELIS ŽINGSNIS PRIE LIETUVOS LAISVĖS.

Lietuvių politikos ir tautinio judėjimo svarbą persikėlė Rusijon. Tremtiniai-pabėgėliai Rusijoje sudaro nemažą lietuvių dalį; toji dalis, kurios tarpe randasi nemažas musų inteligentijos burys, pasiryžo lietuvių tautos gyvenime ir politikoje suvaidinti žymią rolę.

Amerikos lietuvių veikimas yra žinomas. Kas veikiama pačioje Lietuvoje, maža žinių turime. Tiek žinome, kad ten veikiama, lyg kiek geležinis vokiečių šalies valdymas pavelija. Dabar gauname žinių iš Rusijoj randančiųsiųjų tremtinių-pabėgėlių veikimo.

Nors skirtingais budais ir priemonėmis lietuvių veikiama, del skirtingų apystovų lietuvių tautos dalių gyvenime, bet dirbama vienan tikslan — išgauti Lietuvai neprigulmybę - laisvę.

Amerikoj ir vakarinėj Europoj Lietuvos laisvės išgavimo darbas daugiausia varomas katalikų veikėjų, del kitų srovių, kaip Amerikos tautininkų - laisvamanių, begalinio užsispyrimo negalėdami bendram veikimui susitarti. Rusijoj randantysieji lietuviai susitarti pataikė. Tojo susitarimo pasekmė buvo **Tautos Taryba,** įsteigta dar prie Rusijos senosios valdžios vasario 11 d., 1917 m., suvažiavime. Į tarybą ineina po tris žmones nuo kiekvienos srovės-partijos. Taryboje dalyvauja išviso šešios partijos, butent: Lietuvių Katalikų Tautos Sąjunga, Krikščionių Demokratų partija, Tautos Pažangos partija, Demokratinės Tautos Laisvės Santara, Lietuvos Demokratų ir Social-Demokratų partiji. Iš tų partijų geriausia mums žinomos Krikščionių Demokratų, Lietuvos Demokratų ir Social-Demokratų partijos. Kitos nesenai apsireiškusios yra ir apie jas tik spėlioti tegalime, nors nušviečiančių dalykus pavyzdžių ne vieną surastume. Bet ne apie tai šneka.

Tad naujai susitvėrusioje Tautos Taryboje randasi išvyso 18 žmonių. Į ją dar pakviesta 4 Rusijos Valstijos Dumos atstovai, kas išviso sudaro 22 Tarybos nariu.

Senajai Rusijoj tvarkai griuvus, Tautos Tarybos veikimui atsidarė plati dirva. Kovo 13 d. buvo sušaukta pirmasis ir steigiamasis Tautos Tarybos posėdis. Pačios tarybos veidas ir jos užsibriežtas darbas paaiški iš jos padarytų nutarimų, kuriuos ištisai iš "Lietuvių Balso" pespauzdiname.

I. Pripažįstame pirmąjį Lietuvių Tautos Tarybos posedį 1917 m. kovo 13 d. steigiamuoju ir Liet. Taut. Tarybą darbą pradėjusia.

II. Renkame komisiją, kuriai pavedame ne vėliau, kaip lig kovo 25 d. remiantis vasar. 11 d. susirinkimo nutarimů, patikrinti dalyvaujančių L. Tautos Taryboje partijų objektyvias žymes — pagrindinius principus, programas ir vedamuosius organus — ir savo nuomonę tuo klausimu L. T. Tarybai pranešti.

III. L. Tautos Tarybą veda trejetas žmonių prezidijumas, kuris skirstosi tarp savęs narių pareigas: pirmininkaujančio, dviejų pirmininkaujančio pavaduotojų, dviejų sekretoriaujančių, ir vieno iždininkaujančio.

IV. Išrinktasis L. Tautos Tarybos prezidijumas taip pasiskirstė tarp savęs pareigas: pirmininkaujančiu prezidijumo nariu St. Šilingas, jo pavaduotojais Vacl. Bielskis ir kun. Kaz Rėklaitis; sekretoriaujančiais Liud. Noreika ir Ant. Tumėnas; iždininkaujančiu Gab. Liutkevičius.

V. L. Tautos Taryba nutarė pakviesti į Lietuvių Tautos Tarybą keturis lietuvių visuomenės V. Dumos atstovus: M. Januškevičių, M. Yčą, P. Keinį ir kun. J. Laukaitį.

VI. TAUTOS TARYBA PRIPAŽINDAMA:

1. kad Lietuva yra atskira etnografinė, kulturinė, ekonominė bei politikinė vienata;

2. kad lietuvių tauta ir skaičiaus, ir kulturos, ir ekonomijos žvilgsniais yra pamatinis Lietuvos gyventojų gaivalas;

3. kad, Lietuvos gyvenimą tvarkant visos Lietuvoje gyvenančios tautos naudotųsi lygiomis teisėmis ir kad visoms joms butų garantuotas laisvas plėtojimasis ir Lietuvos valdyme dalyvavimas;

4. kad Lietuva turi buti iškirta į atskirą administravimo vienatą;

5. kad Lietuva privalo turėti iš savo gyventojų tarpo savąją valdžią savajam kraštui tvarkyti;

6. kad Lietuvos valdymo pagrindu turi buti padėtos piliečio laisvės garantijos: visų piliečių lygybė prieš įstatymus, tautų tikybų, sąžinės ir politikos pažiūrų laisvė; žodžio, spaudos, draugijų, sąjungų, susirinkimų laisvė; asmens, buto ir korespondencijos neliečiamybė; bausmės skyrimas tik teismo keliu;—

NUTARĖ:

1. sudaryti LAIKINĄ LIETUVOS VALDOMĄJĮ KOMITETĄ iš dvylikos žmonių lietuvių visuomenės darbininkų, Liet. Tautos Tarybos renkamų;

2. pasiūlyti kitų tautų Lietuvos gyventojams gudams, lenkams, rusams, žydams — deleguoti į Laikinąjį Lietuvos Komitetą savo atstovų: gudams šešis, žydams tris, lenkams du ir rusams vieną;

3. pranešti Laikinajai Rusijos Vyriausybei, o lygiai Darbininkų ir Kareivių atstovų Tarybai Laikinojo Lietuvos valdomojo Komiteto sudarymo faktą ir jo pasiryžimą paimti Lietuvos valdymą bei Lietuvos steigiamojo susirinkimo ruošimą savo žiniai.

4. Laikinajam Lietuvos Valdomajam Komitetui tuojau pradėti darbą ir varyti jį, neatsižvelgiant į tai, jei kuri norint arba kurios norint pažymėtųjų partijų atsisakytų į Lietuvos Valdomąjį Komitetą deleguoti.

VII. Lietuvių Tautos Taryba nutarė:

1. Laikinajam Lietuvos Valdomajam Komitetui paimti savo žiniai visas evakuotas, laikinai sustabdytas ir naujai įsteigtas Kauno, Vilniaus ir Suvalkų gubernijų teismo, administracijos, kulturos, ukio, pramonės ir labdarių įstaigas, po Rusiją išblaškytas;

2. Laikinajam Lietuvos Valdomajam Komitetui paimti savo žiniai tų Vilniaus ir Kauno gubernijų vietų, kurios nėra vokiečių užimtos, reorganizavimą ir administravimą, Laikinosios Rusijos Vyriausybės programa remiantiems.

3. Laikinajam Lietuvos Valdomajam Komitetui paimti savo žiniai ruošti: a) Lietuvos tremtinių pabėgėlių į tėvyškes grąžinimą, b) Lietuvos ukio bei pramonės atgavimą, c) Lietuvos trobėsių atstatymą, d) Lietuvos karo nuostolių atlyginimą;

4. Laik. Liet. Valdomajam Komitetui paimti savo žiniai Lietuvos Steigiamojo Susirinkimo ruošimą, visuotinio be lyties skirtumo, lygaus, tiesaus ir slapto balsavimo pamatais, kuris nustatytų Lietuvos vidaus tvarką, o lygiai Lietuvos santikius su kaimynėmis tautomis.

Ant rytojaus, kovo 14 d., padarytas antras posėdis. Nutarta kad į Lietuvos Valdomąjį Komitetą ineitų 12 žmonių, nuo kiekvienos partijos pu du. Komitetan turi ineiti Rusijos Valstybės Dumos atstovai, bet jie turi buti partijų renkami. Laikinojo Komiteto sąstatą ir jo vėlesnius nutarimus paduodame tą patį "Lietuvių Balsą" cituojant:

1) Andrių Dubinskį, 2) Dumos ats. Mikalojų Januškevičių, 3) Dum. atst. Martyną Yčą, 4) Dum. atst. kun. Juozą Laukaitį, 5) adv. P. Leoną, 6) adv. pad Gabrį Liutkevičių, 7) teisininką Bol. Pečkauskį, 8) adv. pad. Vl. Požėlą, 9) teisin. Rapolą Skipaitį, 10) adv. Mykolą Sleževičių, 11) kun. Juozą Tumą, 12) adv. J. Tumėną.

Be to, tame pačiame posėdyje L. Tautos Taryba nutarė: sušaukti platų petrapiliečių politikos susirinkimą, kuriam programa siuloma: a) L. Tautos Tarybos darbai, b) Laikinojo Lietuv. Valdomojo Komiteto darbai, c) Lietuvos politikos ateitis (pageidavimai);

2) sušaukti visų po visą Rusiją išblaškytų lietuvių atstovų seimą. Tas seimo klausimas nutartas tik principu kaipo butinai reikalingas, bet kada ir kaip sušaukti, nenůtarta. Tam reikalinga gerai pasiruošti ir sustatyti gerai išgvildytą programą. Tai tuo tarpu ir nutarta padaryti.

Kovo 18 d. raštu naujajai Rusijos vyriausybei per kunigaikštį Lvovą Tautos Tarybos nutarimus inteikė M. Yčas, M. Januškevičius ir V. Bielskis. Inteikiant buvo žodžiu platesnis dalykų paaiškinimas suteikta, išreiškiant, kad laikinoji Rusijos vyriausybė parems lietuvių reikalavimus, Lietuvos klausimui tarptautiniu tapus. Ministerių pirmininkas nutarimus palankiai priėmęs ir prašė nurodyti kandidatus į Vilniaus, Kauno ir Suvalkų gubernatorius.

Kovo 19 d. delegacija iš M. Januškevičiaus, V. Bielskio ir L. Noreikos tuos pačius Tautos Tarybos nutarimus inteikė Darbininkų ir Kareivių Atstovų Tarybai. M. Januškevičius žodžiu sudėjo pasveikinimą, į kurį atsakė Steklovas, pažymėdamas, kad Darbininkų ir Kareivių Atstovų Taryba nutarusi ir pripažįsta visoms tautoms tautos ir politikos apsprendimo teisę ir kad lietuvių reikalavimus rems.

Iš to viso matome, kaip didelis žingsnis prie Lietuvos laisvės padaryta.

DEL SEIMO DIENŲ MAIŠATIES.

Šiemet su seimui skyriamomis dienomis išėjo tikras nesusipratimas. Vieną sykį tokios seimams dienos buvo skelbiamos, kitą sykį kitokios, o su trečiu pranešimu vėl pamainoma. Galutinai nė susivokti negalima, kuomet Susiv. seimas įvyks. Kad dalykus nušvietus, čia visą procedurą paaiškinsime.

Tradiciją sekdama, centro valdyba buvo jau paskelbusi, kad šių metų seimas įvyks 5, 6 ir 7 birželio dienose. Bet prieš tų dienų paskyrimą daugelis niurnėjo. Antroje birželio pusėje galima išsipirkti daug pigesnius "ekskursinius" tikietus. Ko delgi tad seimo į antrą birželio pusę nenukelti? Kuopoms mažiau kaštuos delegatų siuntimas, o nuo to paties susivienijimo reikalai nė kiek nenukentės. Gal but centro valdyba seimo paskelbtų dienų visgi nebut keitusi, jeigu ne organo išleidimo susitrukdymas. Norėdama susivienijimo nariams suteikti progos per organą plačiau reikalus pagvildent, centro valdyba galutinai nusprendė seimą nukelti į 18, 19, 20 ir 21 birželio dienas. Taip susivienijimo prezidentas pirmajame "Garso" numeryje paskelbė. Bet čia vėl nesusipratimas įvyko.

18 birželio diena išpuola panedėlyje. Gi ant panedėlio daugelis seimo delegatų, kaipo kunigai ir vargoninkai, pributi iš toliau negali. Tad antrajame ir trečiajame "Garso" numeryje prezidentas seimo pradžią perkėlė į utarninką, 19 birželio dieną. Tas vienck dalykų nebeatitaisė, bet juos dar labiau sumaišė.

Pittsburgiečiai seimo rengėjai, kaip tik gavo pranešimą apie seimo nukėlimą į 18, 19, 20 ir 21 birželio dienas, jie tuojaus sulyg to ir susitvarkė. Tose dienose susirinkimams salę nusamdė ir seimo tvarką nuo 18 d. užvedė. Nors prezidentas į utarninką seimo pradžią nukėlė, bet seimo rengimo komisija savo nustatytos tvarkos pakeisti nebegalėjo. Tad ar šiaip ar taip, o seimą reiks pradėti panedėlyje, 18 birželio dieną. Delegatai tad lai pasistengia ant tos dienos į seimą pributi.

—o—

LABAI SVARBUS REIKALAS.

Lietuvių Informacijos Biuras Washingtone, tik ką gavo laišką nuo Švedų-Lietuvių Komiteto iš Stockholmo.

Be kitų reikalų jame štai dar kas rašoma: "Pasiųstus Lietuvai Amerikos Centralio Komiteto, kaip rašė laikraščiai, pinigus $50.000 Švedų-Lietuvių Komitetas dar negavo, todel meldžiu labai Tamstos ten pasikalbėti, kodel taip atsitiko, nes vilniškiai mano, kad minėti pinigai guli Švedų-Lietuvių Komitete. Jeigu tikrai pasiųsti šie pinigai tai meldžiu kogreičiausiai išsiųsti kvitas-dublikatą. Galėjo kelyje žuti kvitos. Jeigu dar nepasiųsti tie pinigai, tai A. C. K. gali drąsiai siųsti Švedų-Lietuvių Komiteto vardu: pinigus tikrai gaus Vilniuje ir A. C. K. bus pasiųsti kvitai iš Vilniaus."

Gavę šį laišką, mes tuoj kreipėmės prie Amerikos Raudonojo Kryžiaus Washingtone ir štai stebėdamiesi sužinome, kad pinigai dar nepasiųsti! Poliaus Raudonojo Kryžiaus viršininkas pranešė mums, kad buvo mėginta siųsti, bet Valstijos Departamentas sulaikė, nes manoma, kad pinigai gali pakliuti vokiečiams, ir dabar laukiame V. D. nusprendimo. Stengėmes prirodyti, kad siunčiant per Švedų-Lietuvių Komitetą jokio pavojaus negali buti, pinigai bus tikrai perduoti Lietuvon. Ant to jie mums atsakė: girdi, "Švedija iki šiam laikui stovėjo arti Vokietijos ir yra intartina."

Tad matote brolai, musų tautiečiai, kaip pranešė laikraščiai, badu miršta, o surinkti pinigai čia guli. sudėti. Meldžiame C. L. D. Komiteto narių išreikšti savo nuomonę, kaip galima greičiau. Mes kreipsimes prie Valstijos Departamento ir jei reikės kreipsimes prie prezidento Wilsono. Darysime viską, kas tik bus galima, kad tuos pinigus kogreičiausiai išsiųstų Lietuvon.

L. J. B.

P. S.— Neturėdami po ranka visų Komiteto narių antrašų, negalėjome kreiptis į kiekvieną atskirai. Taipogi delei tos pačios priežasties negalėjom visiems laikraščiams pasiųsti šio rašinėlio. Užtat prašome visų laikraščių atsispauzdinti šį straipsnį.

Visus raštus teiksitės siųsti šiuo antrašu: Dr. J. Bielskis, 2026 G. St., N. W. Washington, D. C.

Kun. Struckus.

Skaitymas.

Lietuvys - filozofas. Jis vieną ką daro, o apie viską svajoja. Begalinis godumas žinoti kodaugiausia, lietuvį žymiai charekterizuoja. Tamsiausiame gyvenimo kampelyje, it Baronas "Anykščių Šilelyje", mato daugiaus, negu apsakyti pajėgia. Štai kad ir klausime organo. Rodos, čia jau tokis aiškus ir prieinamas daiktas, apie kurį dviejų nuomonių buti negali. Tačiau ir čia prarymota ne vieną valandą, kol sumanymas įvykdinta. Tuomi geriau. Reti jaučio žingsniai vagos negadina.

Susilaukėme organo; jis yra musų; ir mums jį šelpti reikia. Medžiagišku žvilgsniu, jam ateitis yra visiškai užtikrinta; dvasišku gi, turėsime dar pamatyti. Bendra visų organų kliutis, tai yra ši: stoka moralės užuojautos iš jų skaitytojų pusės. Vargiai ir musiškis per ją peršoks. Organų skaitytojai dažniausia persiima nuomone, kad organo labui užtenka dešimties centukų. Daugiaus, nei per nago juodimą. Berods, centukai yra butinai reikalingi. Jie palaikys namą, kuriame organas spauzdinasi, apmokės popierą, darbininkus ir kitas jo palaikymui išlaidas, bet jie nepalaikys organo širdies ir upo. Čia dar ir daugiaus ko reikia....

Jei motina vaiką gardžiausiai valgydintų, gražiausiai rėdytų, bet jei tik retkarčiais į jį maloniais žodžiais prabiltų, vargiai kam jos vaikas atrodytų normaliu. Organo padėjimas esti lyginai tokis pat. Organas yra tai organizacijos pulsas. Sveikam jo plakimui, skaitytojų pašalpa ir plati simpatija yra butinai reikalinga.

Sąnarys, ėmęs rankon organą, turi jausti, jogei skaito ne šiaipjau laikraštį, kuriam jo pilvelis daugiausiai rupi, bet S. L. R. K. Am. organą, kuris apie jį galvą laužo. Susivienijimas L. R. K. A. yra tai vienatinė katalikiška organizacija, kuri tau tamsiausioje valandoje ranką ištiesti pasižada. Jos organas, it Trijų Karalių žvaigždė, to palaiminto darbo krypsnį laiko. Organas yra laikraštis tavo. Jį leidi tu. Jo gerovė priguli nuo tavo ištekliaus. Organui sakyti tai, ką sakai kitam, negali. Laikraštį skaitai tą, kuris tau daugiaus patinka. Nuo skaitymo organo tave nieks paliuosuoti negali. Jį skaityti butinai turi. Tinka jis tau, labai gerai; jei ne, kaltė tavo. Sąnariui organą peikti tinka taip, kaip moterei savo vyrą.

Pagal mano nuovoką, didžiausia organo viltis tu-

Pavasaris.

Šalta žiema kaip praeina, sniegą nuo laukų nuvaro,
Laukai, pievos ir medeliai žalia varsa apsidaro.
Atsimaino rubai žemės: baltas buvęs, žaliu tapo.
Medžiai, gėlės tuoj pražydžia ir išduoda gardų kvapą.

Bitės skrenda tuoj į lauką, ieško maisto pas kviečkeles.
Sučiulbena paukštužėliai, sukukuoja ir gegelės.
Meilu! meilu taip palieka, kad gamtužė jau atgija.
Skraido vabždžiai ir paukšteliai, maisto ieško, lizdus pi- [na.

Artojėlis žemdirbėlis eina lauko jisai arti;
Reikia anam sunkiai dirbti, daugel kęsti, daugel vargti.
Ir tos panos mergužėlės, ein darželių apžiurėti.
Stropiai dirba, žemes kasa, nes daug gėlių nori sėti.

Piemenėlis-vargdienėlis bandą veja į laukelį,
Labai myl jis gyvuolėlius: vėlai gula, anksti kelia.
Sunku yra apsakyti to pavasario gražumą,
Negi mastu apmastuosi, tokį didį jo puikumą!

Tiktai žmogus savo mintyj gali plaukti toli, toli,
Kolei protas jąją leidžia, kolei siela jojo nori,
It tas laivas, ką ant juros plaukiodams po vandenyną
Kartą vilnys jį gramzdina, tai vėl augštyn jis iškila.

Taip pavasario sezone žmogus plauk tose grožybės'.
Lai pamąsto sau kiekvienas, ar nėra-gi čia teisybės:
Plaukiąs laivas juros begalinėj iš akių išnyksta;
Taip su žmogum yr kiekvienu: mintys dygsta ir išnyk- [sta.

Izidorius Kairis.

Jie nepaklausė.

Petras Birbilas mainose užbaigęs darbą paripyje sudėjo savo darbo įrankius, visas "tulšys": vogerį, ševeną, amerį, pikių, vedžių, kirvį (grąžtą, šiupelį, kujį, didelį girnokalį, geležinį kylį), nusikabino nuo kepurės mainietišką lemputę, prisipylė aliejaus, išsitraukė geriau knatą, kad didesnė butų liepsna, kad einant požemyje "entrėmis" jos vėjas neužpustų. Užsimetė ant pečių jau gerai apiplyšusį darbinį švarką, užsikabino ant rankos skardinį viedrelį (dinerkę), pirmiau iš jos išgėręs šaltą kavą ir ziurkėms išmetęs likusius valgio trupučius. Išsikrapštė pypkę, su nykščiu prigrudo tabokos, užsidegė ir rukydamas skubiais žingsniais pradėjo eiti link namų, tai yra lyst iš požemių mainų tamsybės.

Ėjo, ėjo, jau perėjo pro keletą durių, ant kurių matėsi išmalevotos raidės ir numeriai, kurie ženklino užvardijimus, tai yra vardus "entrių" (požeminių kelių), o tie ženklai yra reikalingi mainieriams, kad nepaklystų bevaikščiodami požemiais.

Toliau eidamas musų Petras jau atrado ir didesnįjį kelią, kuriuomi vaikščiodavo ištisi anglių prilioduoti traukiniai, veždami iš požėmių lauk anglį — vaisių mainierių triuso....

Per dienelę Petras taip sunkiai buvo dirbęs, kad dabar dar galvą skaudėjo ir svaigo, visos gįslos drebėjo ir raumenys virpėjo, širdis smarkiai krutinėje plakė, tvaksėjo, o nuo prakaito šlapi marškiniai prie kuno lipo.

Vietomis keliavo sausai, vietomis balomis ir dumblynėmis brido; vietomis galėjo eiti stačias, išsitiesęs, bet daugiausia buvo tokių vietų, kur turėjo gerai sprandą pariest, kaktą intraukt, kuprą palenkt, ir galvą pakreipt ant peties, kad kaktą neprasimušti į kabančius palubėje akmenų gabalus, kurie taip sau kabojo, kaip pavasario debesėliai ant dangaus skliautų ir tik, tik laukė geros progos, kad kokiam darbininkui užkritus ant galvos, sutriuškinant jam kaulus, paliuosavus jį iš to velniško darbo, o kartu ir iš kapitalistiškosios vergijos. O toki atsitikimai mainierių gyvenime yra taip dažni, taip priprasti, kad į juosius net domos neatkreipiama — tarytumei taip ir turi buti.

O čia aplinkui, šonai "entrių" juodavo, kaip pragaro gerklės vidurys. Nukapota pikiais anglis blizgėjo, kaip kipšų akys ir tarsi tyčiodamosi iš darbininkų sunkaus darbo ir vargo, dar jo vaidentuvėje kėlė nerimasties, neužsiganėdinimo ir kokio tai neapčiuopiamo, nemalonaus, pagieža dvelkiančio jausmo; galingo jausmo, nedoro jausmo — jausmo sužvėrėjimo... Nuo to slogučio nėra liuosas nė vienas mainierys, ypač eidamas lauk iš mainų po perleistos dienos tame kataržninkų darbe...

Jeigu skaisčiosios Lietuvos dukrelės dabar pamatytų Petrą namo iš darbo einantį tokiu, kokiu jisai yra tokiuose aprėdaluose ir apystovose, su pajuodavusiu nuo anglie dulkių ir suodžių, kaip sagono dugnas, veidu, ant kurio vien tik baltos akys ir dantys, — tai nė kiek neabejoju, kad kiekviena pamanytų prieš save patį velnią matanti, pragaro gyventoją, arba kad tai yra niekam neverčiausia pasaulyje žmogysta.

O ištiesų buvo visai kas kita.

Petras buvo turtingų Lietuvos ukininkų sunus, taip sakant, "šimtmargis".

Jo tėvo gyvenimas buvo vienu iš pavyzdingiausių ukių visame Naumiesčio paviete, o, rasi, net ir visoje Suvalkijoje.

Turėjo šimtą margų lauko puikiausios žemės, keletą margų gerų pievų, keletą margų durpinių plynių ir girios, puikias, geras, erdvias triobas, su dideliu sodnu vaisinių medžių aplink sodybą, aštuonetą gerai inšertų arklių, porą desėtkų juodmargių bandos ir kitokių gyvulių užtektinai. Vienu žodžiu, ukis kaip sklėnyčia — visa-

rėtų taikinti centro valdybon. Kaip visame, taip ir čia ji turėtų buti pavyzdžiu. Ikišiol centro valdybai rankos buvo įvairiais negalėjimais surištos, nuosekliai apimti visą organizaciją dvasišku budu. Dabargi ta kliutis kartą ant visados jau prašalinta. Centro valdybai didžiausi darbymetė atsidarė. Laimingas tas, kurs šion dvasiškon talkon pavadintas, prakaito negailės. Kitaip sakant, tinginės centro valdybos amžius jau toli užpakalyje paliko. Tai svarbus atsitikimas, kurį kiekvienas sąnarys privalo ant pirštų žinoti.

Ikišiol centro valdybon skverbėme savo draugus; nuo dabar skverbkime Susivienijimo draugus. Nebuvo klausta, ar kandidatas savo pareigas pažįsta, ar ne; by tik ant seimo švelniai pasistato — jo kandidatura budavo visiškai užtikrinta. Tokius asmenis aš nemanau peikti: nėra racijos; aš tik išmetinėju tiems, kurie ant jų kraudavo tai, ko jie panešti negalėdavo. Nekartą gailu darydavosi, žiurint į begalinę neproporciją tarpe darbininko ir jo užduoties. Daugiaus taip nedarykime.

Sakoma, kad užtekdavę Napoleonui vien pasirodyti mušio lauke, kad pažiebti drąsą ir narsumą nekartą pusgyviuose jo kareiviuose. Suprantama kodel. Jie geriausiai žinojo, jogei Napoleonas, tai yra jų genijus, jogei jiems vadovauti geriau už jį nepataikys niekas. Ir delto tai laikė sau už didžiausią laimę, kad ir pačią gyvastį, jo akyvaizdoje pakloti. Centro valdyba, tai musų Napoleonas. Smagu krutėti, ją savo eilėse už pavyzdį turint. Ji yra musų idėjos augščiausi mintis. Kai po iš tokios, organas pirmiausia daug ką tikėsis.

Vienok, jei centro valdyba ir daugiausia veiks, veiks pati už save, o ne už sąnarius. Vieni ir kiti paskendę pareigose, kurias patiems reik butinai atlikdinėti. Berods, jei imsime atidon tokį dalyką, kaip kad ką nors organan parašyti, sąnariai tai geriau ir nuosekliau atlikti gali, negu centro valdyba. Centro valdyba dažniausia esti užimta kasdieninėmis savo pareigomis ant tiek, kad ką daugiau pradėti nekartą buna net persunku. Sąnariams gi tai butų tik smagumas. Antraip vertus, Susivienijimo dirva yra taip plati, kad net ir tuomet, kuomet visi kruta, dar daug darbininkų truksta.

Tadgi persiėmę tąja idėja, gniauškime ranką organui, žadėdami netik centukus, bet ir visą tai, ką kas geriausio savo širdyje jaučia.

PRALITĮ IR DABARTĮ PRISIMINUS.

Nuo senų senovės musų tauta buvo tikinti ir dora. Tikrojo Dievo nepažinodama, gamtos apsireiškimus garbindavo: šimtmečius ąžuolus, o labiausia perkuną; jam aukas degino, šventą ugnį kureno. Į savo dievus gyvą tikėjimą turėdama, dorai užsilaikydavo, lyg kiek doros pažinimo turėdavo. Delto nebuvo tai supuvusi tauta. Jos galė buvo tikėjimo užlaikyme. Nebuvo iš tarpo lietuvių, kurie drįstų liaudies tikėjimą ir jų dvasiškiją niekinti, purvais drabstyti, kaip kad šiandien daroma. Anuomet lietuviai pataikė nuo galingų priešų atsiginti ir savo tvirtybe pasaulį stebinti.

Tikrojo Dievo pažinimas pas mus ne tiesioginiu per Bažnyčią budu atėjo. Jis atėjo per Lenkiją, kuri pagamint lietuvių misijonierių nepataikė, kurie lietuviškai Evangeliją skeibtų ir tikrojo tikėjimo išmokintų. Lenkija Lietuvos didžiunus pasižabojus, su žmonėmis - liaudžia pasielgė, kaip jai patiko, valstiečių į kunigijos luomą neįsileizdama. Tokiu budu nusilpnėjo lietuvių dvasia. Net visa Žemaitija ir Lietuva buvo Kalviną pasekusi. Bet Dievas pasigailėjo tos nuo amžių doros tautos. Atsirado garbingas vyras Merkelis Giedraitis, kurio triusu katalikystė Lietuvon sugrįžo. Sugrįžo tuomet ir dora. Lietuva maldinga, o Žemaitija šventa pavadinta tapo.

Nors bajorija ir didžiunų galybė tempte tempė į lenkizmo bangas, bet prašiokėlių širdys su Dievo Bažnyčia susiliejus, stengėsi savo tėvelių kalboje atsilaikyti. Kaimiečio širdis virte virė ir jis veidą ašaromis vilgė, kad ir kaimiečio sunus dvasiško vadovo mokslą ingytų. Nelcido to padaryti doni Lenkija. Ant galo ir Rusijos valdžia anį lietuvio sloguti užvertė, išplėšė spauzdintą žodį. Visur lietuvių kalba buvo naikinama. Tik kaimiečio grinčioj ir bažnytkiemiuose buvo galima išgirsti maldingo jaunimo šventas giesmes lietuviškoj kalboj. Miestuose ir dažnai pačiose bažnyčiose lietuvio širdis ir jo kalba buvo pavergta, nes musų mokytieji ponai didikai musų kalbos nė girdėti nenorėjo.

Perkentėjome tokį paniekinimą ir persekiojimus todel, kad savo šventą tikėjimą mylėjome. Ar butum em galėję atsilaikyti, jei taip stipraus tikėjimo nebutume turėję?

Galop, per storą lenkystės sieną ir kaimiečių sunųs į kunigų eiles prasimušė. Turėjome gerų kunigų-veikėjų, nors jų rankos valdžios ir lenkystės buvo surištos.

Pakėlė balsą garbingas musų atbūdimo tėvas, dr. Jonas Basanavičius. Įsteigė "Aušrą", prie kurios susispietė burelis lietuvių kunigų ir svietiškių. Troško gero Lietuvai maisto. Iš Rusijos mokyklų kaikurie svietiškiai atsinešė nuodų, laisvamanybės dulkių. Jiems rapėjo tikėjimą paniekinti, jį iš žmonių širdžių išrauti, lietuvius nuo Bažnyčios atitolinti. Pasekmėje, "Aušra" turėjo čėjus sustoti. Lietuva nebuvo laisvamanybe užnuodinta.

Amerikon važiavome jauni, atsiskyrę nuo tėvų, brolių, sesučių ir pažįstamųjų. Atitolę nuo savų žmonių, jų intekmės, ne vienas iš mus ištvirko. Bet širdyje jautė, savo motinėlės graudžias ašaras, šventas giesmes savo bažnyčioje giedotas ir kitus Lietuvos šventus papročius visgi atjautė. Nors ir mažai savo tikėjimą pažinojome, bet ir devyni Šliupai nebut įstengę bedievių iš Lietuvos vyrų padaryti. Savų neturėdami, glaudėmes prie lenkų bažnyčių, nors nemokėdami lenkų kalbos, nekaip tikėjimo priedermes atlikti galėdavome. Lietuvių kunigų kaip ir nebuvo. Kunigui Burbai atvykus, jo patarimu lietuviai pradėjo savas parapijas steigti. Lenkai trukdyti pradėjo. Patriotizmu užsidegęs J. Šliupas prie kun. Burbos prisišliejo, kaip pagelbininkas, bet išpasalų laisvamanybės nuodus liejo. Su savo bedievybe viešai pasirodyti bijojo del lietuvių šalies ir savo tikėjimo meilės. Tušėias but buvęs viešas jo darbas. Tad nejučiomis, palengvėl savo darbą varė. J. Šliupas Baltimorėje ir sėdynę užsipirkęs buvo ir ant mišių ateidavo. Tuo tarpu atvažiavo iš Lietuvos kunigas S. Pautienius. Šliupo pinkles supratęs, vieną nedėldienį per pamokslą išdėstė jo klastas. Šliupas sėdėdamas ir balo, ir raudo ir vis pirštais į sėdynę barškino.

Po to Šliupui niekas daugiau neliko, kaip aiškų savo veidą parodyti. Jis nuo tuomet Baltimorės kriaučiams pradėjo pasakot, kad žmogus iš beždžionės išsivystė, kad dušios neturi, jog nėra Dievo. Leido jis ir laisvamanišką laikraštį, bet jo niekas nerėmė. Jo laikraščiai žuvo. Bet patvirkusių ir girtuoklių mintyse Šliupo laisvamanybė prigijo.

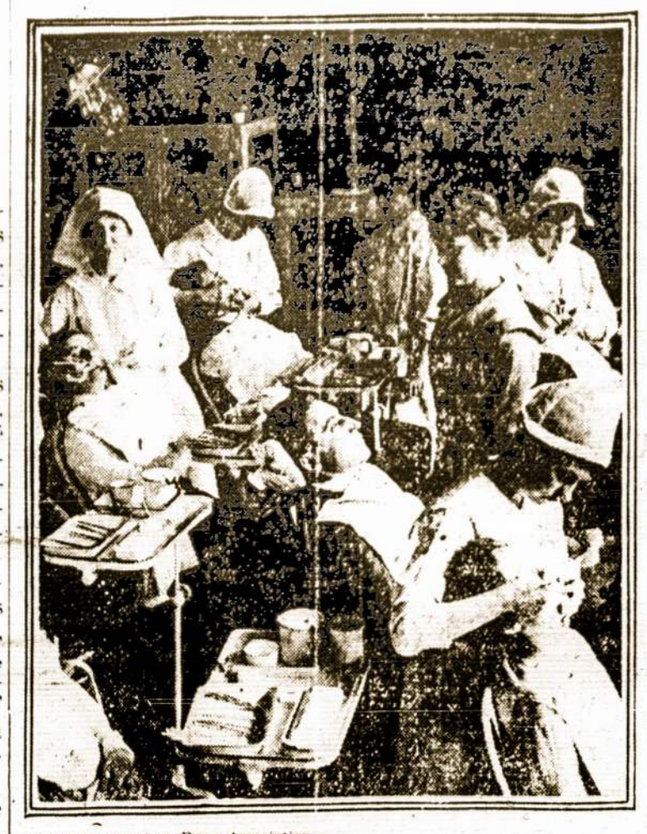

Photo by American Press Association.

MOTERYS-DENTISTES, KURIOS PRISIŽADEJO ŠV. VALST. KAREIVIAMS TARNAUTI.

Amerikoj užtektinai lietuvių kunigą nėsant, Šliupui buvo geri laikai pragaištingą sėklą sėti. Kaikurių lietuvių širdys nuo palaido gyvenimo nuodėmėse užkietėję buvo ir tikėjimo žvaigždutė užgesusi. Laisvamanybė tiems begalo patiko. Užviešpatavo tarp jų baisus girtuokliavimas. Pasigerti nuodėmės nejaučiąs tikėjimas jo širdies pataisyti ir prie atgailos privesti negali. Didžiavosi, kad daug išgerti galėjo. Pasigėrę laikė už garbę blevyzgoti, savo paleistuvyste viešai gyrės. Pasiskleidė begėdiškos kalbos, o kunigus tokie prie savo ryšies priskaitydavo. Kiti nežinomomis ligomis užsikrėtė ir jaunystėje žuvo. Atvažiavę iš Lietuvos jauni vyrai ir merginos neturėjo kuriš gėdos akių dėti, del tokių savo tautiečių kalbų ir darbų.

Tokie tai Šliupo pasidarbavimo vaisiai buvo.

Dievobaimingesnių su baime mąstydavo apie siurvėjų dirbtuves, kur to viso matyti ir regėti tekdavo. Vakarais verkė ir meldėsi, kad Dievas pastiprintų juos, tokią dvasios žudynę matant. Silpnadvasiai šliupiniais pastojo ir juokėsi iš tų, ką Bažnyčios laikėsi.

Tąsyk nebuvo gerų laikraščių. "Vienybė Lietuvninkų" ir "Lietuva" tuomet buvo geriausiu katalikų atsispirimu, bet ir tie laikui bėgant sulaisvamanėjo. Katalikų veikėjų mažai tebuvo, o kunigai parapijų organizavimais užsiėmę buvo. Kun. A. Milukas leido "Garsą Amerikos Lietuvių". Bet vienam sunku kas padaryti. Viens po kitam digo atviri bedievių laikraščiai, nors greitai vis žlugdavo. Atsiradusieji "Katalikas" ir "Žvaigždė" lietuvių visuomenės aprupinti negalėjo. Truko veikėjų. Tikrų inteligentų iš Lietuvos neatvažiuodavo, o nedamokslių padykėlių iš gimnazijų išguitų ikvalės atplaukdavo. Tieji dirbti nenorėdami, vis mėgino bedievių šlamštus leisti. Šliupo užnuodintus lietuvius naudodami kaipo medžiagą. Desėtkus tų šlamštų palaidojo, kol galutinai nesutvirtėjo prie dabartinių socialistų laikraščių, cicilikizmui sutvirtėjus.

Silpnutei katalikų spaudai esant, a. a. kun. Kaupas dėjo pastangas, kad atremti tą į "modernizmą" krypimą, kuris palietė musų visuomenę. Kun. Kemėšiui į Ameriką atkeliavus, prade da plačiau musų katalikiška spauda organizuotis. Pajuto visokio plauko pirmeiviai pavojų ir danu purvais drabstyti!

Dabar jau turime nemaža laikraščių, kurie drąsiai už paniekintus nuo senuiau katalikus užsistoja ir kovoja su laisvamanybės driežu.

Į to driežo uodegą pastaruoju laiku įsikibo gerbamas St. Šimkus ir M. Šalčius ir dar keli vyrai. Visai nesuprantama delko. Jeigu jie ineitų į laisvamanišką liaudį ir nors mėnesį pagyventų, pasiklausytų jų kalbų darbavietėse, tuomet tie vyrai suprastų, kas tai yra laisvamanybę platint ir prie jos prisidėti. Visomis savo pajėgomis stengtųsi, jei pas juos randasi padorumo jautimas, ją naikinti ir rodytų geriausią motinėlę Bažnyčią, kuri tik viena jų gyvuliškumą apvaldyti galėtų. Nežinia delko tokie vyrai musų veikėjus niekina ir mus pačius smerkia, pas kurinos dar žmoniškumo ypatybė neišdilo.

Gaila p. Šimkaus, kuris pirmais savo atvažiavimo metais ir musų bažnytėlę aplankė, ant vargonų grojo. Geta tuomet buvo. Pamaniau, kad aplankė mus tikras Lietuvos sunus. Lietuva, duok ir daugiau tokių sunų. Sakau, jau šis vyras nekibs į laisvamanybės driežo uodegą, kuris čiulpė iš musų sielos per pulką metų brangiausius tėvynės meilės jausmus ir švenčiausius Lietuvos tikėjimo žiedus. Jeigu aš tikėjimo neturėčiau, kas man nauda iš tėvynės mylėjimo, kad viskas su mirčia pasibaigs? Laisvamanis, jeigu sakosi myli savo tautą šalį, jis meluoja. Jo gyvenimas su jo kuno mirtimi baigiasi. Jis tik tiek žiuri savo kunui gero, garbės, kad tapus savo šalyj kokiu viršininku ir lengvą duoną gavus. Tai tik tokia laisvamanių tėvynės meilė ir iš jų darbų juos pažįstame.

Mes, katalikai, delto savo tėvynę mylime, kad pats Dievas mums prisakė taip daryti. Prisakė jis mylėti ir savo artimą, kaipo pats save. Musų tauta yra "mes". Užtai trokštame Lietuvai laimės didžiausios, kad musų šalis butų mokyta, apšviesta geru mokslu, kad visoj šalyj žydėtų teisybė, prakilnumas, didelė dorybė, meilė, kulturos pletojimasis. Mes Lietuvą trokštame matyt šventą, Dievą mylinčia šalimi, kad visos tautos iš mus gražiausį pavyzdį semti galėtų. Patsai Dievas mus šaukia prie tokios tėvynės meilės. Laisvamaniai tą visą pamatuose griauna, naikina, savo pilvus dabodami liglaikiniame gyvenime, paverčiant visą tautą į kuno gabalą be prakilnios dvasios. Nėra už ką su laisvamanija darbuotis!

Mes, katalikai, turime iš visos jėgos laikytis brangaus tikėjimo, nežiurint kad ir apšviestesni, inteligentai intempia savo jėgas kėsindamiesi ant musų pažangos. Dievas pasigailės musų vargų ir duos mums gerų vadų ir veikėjų. Jau ir dabar jų turime. Tik remkime katalikišką spaudą ir maldaukime ištvermės, stiprybės mums ir veikėjams. Laisvamaniai susipras negerai darą.

J. K.

—o—

ŠIS-TAS.

NEVYKĘS PRAVARDŽIAVIMAS.

"Dirvos" 22 num. ant 2 puslapio kažkoks iš Clevelando Švilpas visai nusišvilpė. Nei iš šio, nei iš to, jis katalikus "šventakupriais" pavadino. Vienos tik klaidos išvengimui galiu Švilpui paaiškinti apie "šventakuprius".

Brooklyne ir apielinkėj susidarė šaika iš tokios ryšies žmonių, kurie į nieką netiki, viską begalo lengvai imdami. Jų uždavinys, kaip jie persistato, yra lengvai gyventi ir juoktis. Kaip juokus jie supranta, parodo jų savęs "šventakupriais" užvardinimas. Ant savo kuprų jie dar užsivertė "Tarką", iš kurios jų nesubrendėlio pasaulėžvalga atspindi. Kokioj, p. Švilpas dar gali tikruosius "šventakuprius" užrustinti, prie jų ne tos ryšies žmones prikergdamas. Teapsidairo ir pats Švilpas, nes jis, greičiausia, tikrojo "šventakuprio" privalumus turi: nesubrendimą, lengvą budą ir nevykusį palinkimą kitus juokinti, pačiam ant juoko išsistatant.

* * *

Vienas veikėjas apsklembė, kad "Vienybė Lietuvninkų" ir jos redaktorius turi nemaža aplepusių, bobiškų ypatybių. Esą, "Draugas" bepolemizuodamas visą mokslo, iškalbumo, logikos arsenalą pavartojo, norėdamas "Vienybę Lietuvninkų" į rimtą kalbą, dalykų svarstymą intraukti. Bet "Vienybės Lietuvninkų" redaktorius ant visų "Draugo" išvadžiojimų vieną, kitą nerimtą ir neišmintingą sakinį pliurptels ir džiaugiasi, manydamas "Dgo" argumentaciją į niekus pavertęs ir nuo tolesnės kalbos atsikratęs. Taip ne vyriška.

Bet man atrodo, kad šiame atvėjuje svetimos minties parafrazuotojui vyriškos ypatybės parodymas tiesiog nėra galimas. Bepig dalykus svarstyti ir gvildenti tam, kuris mokslo, žinių turi. Kad iš dalyko apkalbėjimo ignorancija nespindėtų, "Vien. Liet." kito išėjimo nėra, kaip tylėti arba tik vieno - antro sakinio leptelėjimu dalyką baigti. Čia ne "boba", bet ignorancija save parodo.

* * *

Rusijos premieras, kunigaikštis Lvovas, lietuvių klausimo nusikratė, užkviesdamas lietuvius kadidatus į Vilniaus, Suvalkų ir Kauno gubernatorius pastatyti. Tik jau gudrumėlis! Kaip susiginčys partijos del kandidatų, užmirš ir apie Lietuvos reikalus, kas Rusijai Lietuvos klausimą krepšin užkišti palengvins.

* * *

Amerikos lietuviams išvažiavimo pavojus negręsia. Tik pasižiurėkite Amuro ir garnio veikimui!

Žemaitis.

---

ko pilna kupinai.

Prie tėvų apart Petro buvo dar du sunu ir viena duktė, o Petras iš jųjų buvo patsai vyriausis...

Ir dabar Petras eidamas požėmių "entrėmis" ir kiaurais prisemtais vandens "šiušiais", per balas šlapsendamas — svajojo... svajojo apie... Lietuvą....

Užmiršta jisai apie tai, kad kiekvienoje valandoje ant jo galvos kabo mirtis, užmiršta apie savo visą nuovargį, skurdą, persidirbimą, skriaudas, pažeminimą, išnaudojimą, vienu žodžiu, apie viską ir svajoja vien apie Lietuvą!

* * *

Kaip puikus Naumiesčio miestelis su savo balta didele muro bažnyčia, kurios du bokštu tarytumei maldininko rankos iškeltos dangun, prašo Dievo malonės apielinkės gyventojams lietuviams.

Aplinkui miestelis daugiausia žydų apgyventas, po miestelio rinką žmonės ir šen ir ten maišos, lando, šnekasi, derisi, vieni perka, kiti parduoda, dar kiti magaryčias geria, ar taip apie įvairius dalykus šnekasi ir žiopso, žiurėdami į prusų Širvintos miestelo raudonus plytinius stogus, kurie čia pat, o betgi jau riogso už rubežiaus, anoje pusėje Šešupės, kur kaizerio ereliš musų brolių Mažosios Lietuvos kraują čiulpia dar godžiau, negu musų dvigalvis....

Čia matosi ri seni lietuviai ukininkai, daugiausia pilkomis sermėgomis apsivilkę. Čia ukininkės šeimininkės - gasvadinės, storiukės, iš kurių apie daugelį sakoma, kad tris baronkas suvalgytumei, kol apeitumei aplinkui — matyt, geroj duonoj esančias. Čia jauni vyrai, vaikinai, kaip žaliukai aržuolai, ir sesutės, kaip rožės, kaip lelijos: visos geltonkasės, mėlynakės, augštos, kaip liepos, skaistaveidėlės — pienas ir kraujas. Visi lietuviškai pasipuošę, visi Lietuvos vaikai, visi lietuviai.... Visi savo mieloje ir brangioje tėvučių, bočių prabočių žemelėje. Visi musų Lietuvoje....

* * *

Naumiesčio bažnyčia pilna-pilnintėlė žmonių prisigrudusi, visi meldžiasi, Dievą garbindami ir šventas giesmes giedodami. Koks tenai malonus skambių stiprių balsų Lietuvos giesmininkų gaudimas ir skambesys — kaip rojuje...

Užsilipa į sakyklą kunigas klebonas, sako Dievo žodį. Visi klausosi, kaip nudiegti, toki išdidi tyla viešpatauja, taip atidžiai žmoneliai pamokslo klausosi ir dedasi Dievo žodį į širdį, kad net musės sparnelių zirzimas pabėje girdysi....

Užbaigęs pamokslą klebonas sako: "Vaikeliai, nebūkite iš brangiosios musų Lietuvos, iš musų tėvų ir bočių žemelės, iš musų tėvynės.

"Jeigu turite užtektinai ir pertektinai juodosios duonelės, tai neieškokite pyrago su ašaromis ir nepakeliamu vargu.

"Ko jųs taip labai bėgate į svetimus pasviečius?... Klausykite mano patarimo... likite Lietuvoje... čia jųs busite šimtą kartų laimingesni....

"Svetimuose pasviečiuose laukia jusų vargas be galo, be krašto, tukstančiai įvairių įvairiausių pavojų jusų gyvybei, jusų dorai, jusų tikėjimui....

"Gailėsitės, vaikeliai, tėvynę apleidę, bet bus jau po laiko!...

"Vieno daikto aš jusų maldauju — ir tada, kaip tėvynę apleisite — atsiminkite mano žodžius: niekados neužmirškite mylėti Dievą, gerai daryti artimui ir neišsižadėkite musų brangiausios tėvynės Lietuvos niekados!"

* * *

Petrui akyse sužaibavo, tarytumei šimtai perkunų trenkė. Jo užpakalyje mainos užgriuvo.

Buvo tai viena iš didesnių ekspliozijų, kuri palaidojo apie tuziną mainierių ant amžinųjų amžių ilsėtis, užpildama juos griuvančio kalno akmenimis ir anglimis. Petrą tik pusėtinai pritrenkė sukurys vėjo, parblokšdamas jį ant žemės.

Po valandos laiko Petras atsigaiveliojo ir pamatė apie jį betriusančius brolius darbinikus mainierius, kurie subėgo į vietą ištikusios nelaimės, kad suteikti nelaimingiems pirmutinę pagelbą.

Tarpe tų subėgusių Petras pamatė ir savo draugą, dar iš Lietuvos pažįstamą, Sintautų Pliuškį. Pasisveikino su juoni ir pratarė į jį:

— Teisybę pasakė kun. klebonas Naumiestyje....

— Teisybę, tai teisybę. Bet ar mes jo paklausėme?...

— Ne.

— Todel ir skurstame.

F. V.

S. L. R. K. A. Reikalai.

Finansinė apyskaita už I bertainį 1917.

INEIGA.

Sausio mėn.

2 dieną:
130. St. Clair, Pa 8.75
8. Cleveland, Ohio, 7.34
32. Ansonia, Conn. 12.44
69. Ashley, Pa., 5.61

4 dieną:
24. Minersville, Pa., 74.74
91. Waterbury, Conn. 26.46
35. McKees Rocks, Pa., 1.50
152. Montreal, Can. 28.60
Pav. E. Chicago, Ind., 5.64
98. Worcester, Mass., 3.61
120. Burlington, N. J., 21.13
124. Wilmerding, Pa., 18.87
56. Brislow, Pa., 8.01
152. Montreal, Can. 2.62

6 dieną:
Pav. Hartford, Conn., 2.80
48. Cicero, Ill., 7. 52
156. Charleroi, Pa., 1829

9 dieną:
..17. Wilkes Barre, Pa., 1.78
Pav. Chicago, Ill., 5.00
142. Cleveland, O., 30.23
104. N. Adams, Mass., 22.26
3. Elizabeth, N. J., 23.99
125. Export, Pa., 23.51
90. W. Hazleton, Pa., 63.30
101. Chicago, Ill., 143.12
115. Brooklyn, N. Y., 97.95
104. N. Adams, Mass., 2.31
Pav. Cambridge, Mass., 1.53
148. E. Arlington, Vt., 21.57
88. Donora, Pa., 41.55
167. Gilbertville, Mass., 5.42

11 dieną:
83. Scranton, Pa., 22.70

15 dieną:
113. Wilburton, Okla., 4.55
3. Elizabeth, N. J., 4.32
34. Cincinati, O., 4.26
Pav. Lincoln, N. H., 1.06
33. Roseland, Ill., 20.68
158. Pittsburgh, Pa., 25.37
153. Lee Park, Pa., 10.45
99. Chicago, Ill., 2.88

19 dieną:
141. Brockton, Mass., 40.37
Pav. Painesdale, Mich., 4.68
Pav. Portland, Ore., 2.07
67. Racine, Wisc., 30.03
131. Westernport, Md., 10.54
35. McKees Rocks, Pa., 4.68
172. Castle Shanon, Pa. 12.20
133. Vandergrift, Pa., 40.43
88. Donora, Pa., 1.80
45. Paquonock, Pa., 49.40
79. Glen Lyon, Pa., 9.80
179. E. St. Louis, Ill., 6.15
78. Du Bois, Pa., 2 1.77
51. New Phila, Pa., 1 6.10
121. Springfield, Ill., 2.71
166. Middleboro, Mass. 18.26
165. Harrison. N. J., 54.08
151. Westville, Ill., 55.68
56. Brislow, Pa., 8.04
161. Collinsville, Ill., 58.13
170. Niagara Falls, N.Y. 15.40
37. Oregon City, Ore. 4.11
Pav. New Britain Conn. 2.90

23 dieną:
32. Ansonia, Conn., 7.18
29. Cumbola, Pa., 3.87
94. Westville, Ill., 2.77
87. N.S.Pittsburgh, Pa. 73.57
84. Meriden, Conn., 9.74
143. N. Abington, Mass., 8.79
97. Westfield, Mass., 54.73
164. S. Manchester, C., 38.67

24 dieną:
118. Girardville, Pa., 14.59
149. W. Hammond, Ind. 7.96
92. Bentleyville, Pa., 82.40
112. Trewisken, Pa., 35.83
11. Waterbury, Conn. 219.00
62. Sheboygan, Wis., 20.80
117. Middleport, Pa., 15.74
181. Chicago, Ill., 28.98
145. Monessen, Pa., 24.58
58. Curtis Bay, Md., 54.43
140. Carbondale, Pa. 30.38
25. Miners Mills, Pa. 34.66
129. Gary, Ind., 12.81
43. Rochester, N. Y., 5.54
69. Bayonne, N. J., 58.44
135. Brooklyn, N. Y. 57.16
102. Duquesne, Pa., 15.45
35. McKees Rocks, Pa., 86.43
41. Worcester, Mass., 61.72
93. Easton, Pa., 56.69
159. Lopez, Pa., 24.42

25 dieną:
22. Kenosha, Wis., 37.12
89. Hartford, Conn., 79.58
137. Rockford, Ill., 24.89
Pav. W. Fitchburg, M., 3.90
123. Dorrisville, Ill., 74.85
121. Springfield, Ill., 39.85
163. Chicago, Ill., 94.63

27 dieną:
46. Chicago, Ill., 32.65
155. Scranton, Pa., 30.22
48. Cicero, Ill., 29.34
12. Shamokin, Pa., 55.25
127. Cambridge, Mass., 30.81
86. Portage, Pa., 13.75
162. Gardner, Mass., 8.69
51. New Phila, Pa., 105.46
13. Baltimore, Md., 252.02
59. Gallitzen, Pa., 18.84
180. Alliance, O., 10.41
13. Baltimore, Md., 93.41
111. Plymouth, Pa., 80.15
90. W. Hazleton, Pa., 68.36

28 dieną:
114. Rhone, Pa., 36.86
119. Manchester, N. H. 94.73

29 dieną:
33. Roseland, Ill., 40.86
52. Lawrence, Mass., 20.66
76. Cannerton, Pa., 22.36
96. Gilberton, Pa., 18.03
80. Eynon, Pa., 25.53
20. Phila, Pa., 71.86
98. Worcester, Mass., 35.89
2. Forest City, Pa., 220.32
106. New York City 30.02
10. Phila, Pa., 142.86
85. Chicago, Ill., 144.09
51. New Phila, Pa., 5.83
14. W. Barre, Pa., 19.13
38. Homestead, Pa., 137.55
116. New Haven, Conn. 59.21
98. Worcester, Mass., .87
54. Grand Rapids Mich. 31.22
160. Chicago, Ill., 55.59
146. Spring Valley, Ill. 22.53
154. Aurora, Ill., 40.11
82. St. Louis, Mo. 20.47
49. Reading, Pa., 7.78
149. W.Hammond, Ind. 4.70
36. Newark, N. J. 104.63
126. Coaldale, Pa. 44.32
163. Chicago, Ill. 2.00
103. Rochester, N. Y. 123.28
26. Lewiston, Me. 36.45
15. Chicago, Ill., 148.50
109. New Britain, Con. 25.95
17. W. Barre, Pa. 214.79

31 dieną:
138. Pittsburgh, Pa., 17.54
63. Youngstown, Ohio 29.62
6. Plymouth, Pa. 89.78
82. St. Louis, Mo. 4.50
44. Haverhill, Mass. 24.65
76. Cannerton, Pa. 16.47
24. Minersville, Pa. 91.88
168. Kewanee, Ill. 21.53
47. Mt. Carmel, Pa. 120.83
75. Wanamie, Pa. 128.00
8. Cleveland, O. 161.12
Pav. Pittsburgh, Pa. 4.68
27. Minersville, Pa. 26.44
29. Cumbola, Pa. 32.09
82. Scranton, Pa. 60.50
39. Chicago, Ill. 51.05
5. Forest City, Pa. 22.42
7. Pittston, Pa. 131.94
19. Northampton, Mass. 9.70
108. Maspeth, N. Y. 56.50
139. Bridgewater, Mass. 5.28
98. Worcester, Mass. 4.59
122. Laupurex, Pa. 3.97
66. Elizabeth, N. J. 43.04
1. Edwardsville, Pa. 159.68
81. Norwood, Mass. 20.58
21. S. Boston, Mass. 35.92
110. Athol, Mass. 49.67
18. Tamaqua, Pa. 45.58
130. St. Clair, Pa. 16.12
46. Sugar Notch, Pa. 65.16
50. Cleveland, Ohio 125.94
57. Exeter Bo., Pa. 11.26
51. New Phila, Pa. 2.64
117. Middleport, Pa. .96
136. Waterviet, N. Y. 7.50
30. Scranton, Pa. 174.61
132. Phila, Pa. 7.13
23. Hastings, Pa. 18.42
28. Luzerne, Pa. 15.15
164. S. Manchester, C. 30.55
Pav. Denver, Colo. 17.20
33. Roseland, Ill. 1.39
178. Akron, O. 6.93
124. Wilmerding, Pa. 26.66
67. Racine, Wisc. 1.56
72. N. Weymouth, Mass. 5.48
65. Patersón, N. J. 2.06

Viso $7.827.25

Vasario mėn.:

2 dieną:
69. Ashley, Pa. 19.44
3. Elizabeth, N. J. 75.49
10. Shenandoah, Pa. 169.82
13. Baltimore, Md. 19.71
35. McKees Rocks, Pa. 1.33
77. Swoyers, Pa. 94.71
73. Hudson, Pa. 3.60
21. S. Boston, Mass. 1.67
111. Freeland, Pa. 14.46
— Detroit, Mich. 4.80
65. Paterson, N. J. 26.06
53. Shamokin, Pa. 10.28
135. Brooklyn, N. Y. 39.55
128. S. Omaha, Neb. 63.90
91. Westville, Ill. 114.68
171. Detroit, Mich. 81.73
11. Waterbury, Conn. 12.84
4. Shenandoah, Pa. 86.08
28. Homestead, Pa. 2.79
55. Bernice, Pa. 5.15
159. Lopez, Pa. 4.26
81. Norwood, Mass. 1.32
74. Shaft, Pa. 12.04
75. Wanamie, Pa. 3.64
152. Montreal, Can. 8.63

7 dieną:
99. Chicago, Ill. 84.96
100. Chicago, Ill. 63.82
106. New York City 8.20
115. Brooklyn, N. Y. 56.86
169. Sioux City, Iowa, 39.56
164. S. Manchester, C. 28.02
91. Waterbury, Conn. 233.27
147. Wallingford, Conn. 9.20
167. Gilbertville, Mass. 4.82
176. Ind. Harbor, Ind. 39.85
42. Brooklyn, N. Y. 208.69
21. S. Boston, Mass. 213.61
79. Glen Lyon, Pa. 15.92
177. Waukegan, Ill. 1.25
148. E. Arlington, Vt. 25.22
127. E. Cambridge, Mas. 8.98
73. Hudson, Pa. 8.53

13 dieną:
9. Bridgeport, Conn. 38.59
97. Westfield, Mass. 49.83
98. Worcester, Mass. 1.34
172. Cast. Shannon, Pa. 9.21
67. Racine, Wisc. 28.10

15 dieną:
171. Detroit, Mich. 29.66
112. Trewisken, Pa. 27.26
48. Cicero, Ill. 25.07
156. Charleroi, Pa. 18.58
179. E. St. Louis, Ill. 17.83
108. Maspeth, N. Y. 1.32
141. Brockton, Mass. 46.02
31. Mahanoy City, Pa. 177.60
56. Brislow, Pa. 15.22
58. Curtis Bay, Md. 14.57
P. New Canaan, Conn. 10.08
21. S. Boston, Mass. .64
64. Duryea, Pa. 135.00
133. Vandergrift, Pa. 47.83
125. Export, Pa. 18.47
131. Westernport, Md. 9.62
101. Chicago, Ill. 125.17
105. Braddock, Pa. 27.18
142. Cleveland, O. 18.30
126. Coaldale, Pa. 9.84
90. W. Hazleton, Pa. 29.95

18 dieną:
161. Collinsville, Ill. 50.03
155. Scanton, Pa. 23.92
166. Middleboro, Mass. 18.42
P. Montreal, Canada, 5.00
— Lincoln, N. H. 1.06
2. Forest City, Pa. 1.91
— Chicago, Ill. 31.84
10. Phila, Pa. 52.01
62. Sheboygan, Wisc. 13.85
64. S. Bethlehem, Pa. 4.17
70. Old Forge, Pa. 29.77

21 dieną:
35. McKees Rocks, Pa. 81.24
88. Donora, Pa. 42.30
72. N.Weymouth, Mass 13.83
170. Niagara F., N. Y. 9.75
113. Wilburton, Okla. 2.67
180. Alliance, O. 17.14
87. N.S.Pittsburgh, Pa. 53.03
93. Easton, Pa. 38.50
15. Chicago, Ill. 27.02
158. Pittburgh, Pa. 27.18
165. Harrison, N. J. 27.46
82. Scranton, Pa. 68.50
149. W.Hammond, Ind. 8.91
151. Westville, Ill. 43.58

24 dieną:
27. Minersville, Pa. 28.66
30. Scranton, Pa. 87.06
160. Chicago, Ill. 33.91
111. Plymouth, Pa. 74.86
20. Phila, Pa. 24.54
92. Bentleyville, Pa. 58.03
136. Waterliet, N. Y. 18.19
13. Baltimore, Md. 91.93
76. Cannerton, Pa. 13.50
84. Meriden, Conn. 4.26
25. Miners Mills, Pa. 22.13
118. Girardville, Pa. 16.59

27 dieną:
— W. Fitchburg, Mass. 5.99
153. Lee Park, Pa. 11.71
69. Bayonne, N. J. 2.28
17. W. Barre, Pa. 124.70
50. Cleveland, Ohio, 23.95
82. St. Louis, Mo. 22.09
169. New Britain, Conn. 23.74
57. Exeter Bo., Pa. 16.03
36. Newark, N. J. 40.56
7. Pittston, Pa. 91.32
86. Portage, Pa. 8.33
82. Scranton, Pa. 31.00
49. Reading, Pa. 7.24
43. Portchester, N. Y. 5.18
174. Brooklyn, N. Y. 17.36
175. Bedford, O. 29.27
168. Aurora, Ill. 25.21
123. Dorrisville, Ill. 33.45
63. Youngstown, O. 26.92
85. Chicago, Ill. 66.18
78. Du Bois, Pa. 20.65
41. Worcester, Mass. 81.75
102. Duquesne, Pa. 20.96
134. Brooklyn, N. Y. 81.67
121. Springfiel, Ill. 36.19
16. Chicago, Ill. 15.60
146. Spring Valley, Ill. 7.18
22. Kenosha, Wisc. 41.45
66. Elizabeth, N. J. 7.43
28. Luzerne, Pa. 75.57
130. St. Clair, Pa. 14.06
39. Chicago, Ill. 26.01
89. Hartford, Conn. 70.89
1. Edwardsville, Pa. 74.97

28 dieną:
11. Waterbury, Conn. 42.33
14. W. Barre, Pa. 15.98
8. Cleveland, O. 18.72
171. Detroit, Mich. 9.42
116. New Haven, Conn. 57.54
32. Ansonia, Conn. 10.10

Viso..$5.375.70

Kovo mėnesyje:

8 dieną:
91. Waterbury, Conn. 42.76
62. Sheboygan, Wisc. 1.51
143. N. Abington, Mass. 6.79
69. Ashley, Pa. 2.29
164. S.Manchester, C. 26.85
177. Waukegan, Ill. 8.98
164. S.Manchester, C. 58.51
1. Edwardsville, Pa. 1.32
94. Westville, Ill. 2.59
24. Minersville, Pa. 66.65
124. Wilmerding, Pa. 14.09
156. Charleroi, Pa. 16.49
21. S. Boston, Mass. 8.19
33. Roseland, Ill. 39.90
169. Sioux City, Ia. 20.71
77. Swoyers, Pa. 57.47
90. W. Hazleton, Pa. 64.18
148. E. Arlington, Vt. 21.18
125. Export, Pa. 17.97
138. Pittsburgh, Pa. 24.28
115. Brooklyn, N. Y. 61.11
183. Pittston, Pa. 43.69
126. Coaldale, Pa. 3.09
133. Vandergrift, Pa. 39.15

12 dieną:
83. Scranton, Pa. 91.00
14. W. Barre, Pa. 28.33
56. Brislow, Pa. 15.19
73. Hudson, Pa. 3.83
139. Bridgewater, Mass. 3.55
131. Westernport, Md. 10.16
106. New York City 22.03
Pav. Dayton, O. 2.04
170. Niagara Falls, N.Y. 16.28
161. Collinsville, Ill. 66.87
101. Chicago, Ill. 165.56
158. Pittsburgh, Pa. 29.82
89. Hartford, Conn. 104.19
9. Bridgeport, Conn. 11.91
48. Cicero, Ill. 5.81
— Cleveland, O. 6.38
97. Westfield, Mass. 40.21
3. Elizabeth, N. J. 32.12
179. E. St. Louis, Ill. 9.01
172. Cast. Shannon, Pa. 6.65
113. Wilburton, Okla. 3.28
54. S. Bethlehem, Pa. 2.42
112. Trewisken, Pa. 52.60
67. Racine, Wisc. 46.42
162. Gardner, Mass. 18.06
151. Westville, Ill. 58.93
135. Brooklyn, N. Y. 31.66
155. Scranton, Pa. 45.67
93. Easton, Pa. 47.70
88. Donora, Pa. 39.28
72. N.Weymouth, Mass. 11.97

20 dieną:
153. Lee Park, Pa. 7.87
60. Bayonne, N. J. 13.45
167. Gilbertville, Mass. 4.82
12. Shamokin, Pa. 12.82
87. N.S.Pittsburg, Pa. 38.71
116. New Haven, Conn. 56.40
P. New Britain, Conn. .82
164. S.Manchester, C. 2.25
165. Harrison, N. J. 17.45
25. Miners Mills, Pa. 25.67
32. Ansonia, Conn. 15.25
129. Gary, Ind. 34.61
62. Sheboygan, Wisc. 15.54

23 dieną:
59. Galitzin, Pa. 12.45
20. Phila, Pa. 18.39
105. Braddock, Pa. 41.09
137. Rockford, Ill. 25.64
33. Roseland, Ill. 32.34
111. Plymouth, Pa, 81.54
35. McKees Rocks, Pa. 135.93
118. Girardville, Pa. 17,70
182. W.Fitchburg, Mas. 4.74
84. Meriden, Conn. 6.40
124. Wilmerding, Pa. 16.82
21. S. Boston, Mass. 31.47
— Lincoln, N. H. 1.06
8. Cleveland, Ohio, 25.25
181. Chicago, Ill. 19.95
83. Scranton, Pa. 17.10
22. Kenosha, Wisc. 44.74
99. Chicago, Ill. 42.84
78. Du Bois, Pa. 20.82
149. W.Hammond, Ind. 12.18
121. Springfield, Ill. 55.25
16. Chicago, Ill. 24.20
109. New Britain, Con. 24.17
10. Phila, Pa. 72.92
156. Charleroi, Pa. 22.39
76. Cannerton, Pa. 19.96
123. Dorrisville, Ill. 25.70

26 dieną:
80. Eynon, Pa. 25.08
85. Chicago, Ill. 57.60
177. Waukegan, Ill. 26.35
139. Bridgewater, Mass. 3.65
15. Chicago, Ill. 16.44
146. Spring Valley, Ill. 23.83
92. Bentleyville, Pa. 31.79
39. Chicago, Ill. 61.80
7. Pittston, Pa. 86.97

29 dieną:
118. Girardville, Pa. 2.34
90. W. Hazleton, Pa. 60.62
49. Reading, Pa. 9.31
27. Minersville, Pa. 16.75
160. Chicago, Ill. 17.66
128. S. S. Omaha, Nebr. 51.26
43. Portchester, N. Y. 5.18
13. Baltimore, Md. 76.77
141. Brockton, Mass. 40.26
180. Alliance, O. 8.71
82. St. Louis, Mo. 18.67
169. Sioux City, Ia. 28.20
P. Muskegan, Mich. 5.40
120. Burlington, N. J. 23.69
— N.Abington, Mass. 6.79
171. Detroit, Mich. 32.55
136. Waterliet, N. Y. 4.89
30. Scranton, Pa. 128.73
36. Newark, N. J. 31.94
164. S. Manchester, C. 58.87
57. Exeter Bo., Pa. 26.01
28. Luzerne, Pa. 91.16
168. Kewanee, Ill. 25.71
7. Pittston, Pa. 2.32

31 dieną:
77. Swoyers, Pa. 63.30
41. Worcester, Mass. 124.24
6. Plymouth, Pa. 144.21
86. Portage, Pa. 12.20
121. Springfield, Ill. 4.00
82. St. Louis, Mo. .78
24. Minersville, Pa. 70.02
130. St. Clair, Pa. 15.77
154. Aurora, Ill. 33.48
63. Youngstown, O. 41.09
100. Chicago, Ill. 19.89
17. W. Barre, Pa. 128.69
174. Brooklyn, N. Y. 8.15
66. Elizabeth, N. J. 7.43
91. Waterbury, Conn. 32.70
185. Roxbury, Mass. 16.23
1. Edwardsville, Pa. 96.89

Viso..$4.666.11

Photo by American Press Association.

Italijos komisijos nariai.

YOUNGSTOWN, O.

25 vas.' 1917 m.' Ohio Vals. apskritys turėjo susivažiavimą Cleveland, O.

Buvo daug dalykų nutarta ir šie visi nutarimai paduota delegatams del nešimo į savo kuopas ir jeigu bus kuopų išgvildenta ir priimta, tur but nešta į apskritį, po tam pagarsinta S. L.R. K. A. organe.

Aš, kaipo buvęs Susivaziavimo apskričio raštininkas ir nesulaukdamas nė jokio garso iš apskričio raštinės, pranešu: visoms kuopoms S. L. R. K. A. kokius Ohio Valstijos apskritys ketino nešti į busiantį Seimą.

1. Ineša M. Šimonis. Kad susivienijimo centro valdybą rinktų referendumu, t. y. visų narių nubalsavimu.

2. Ineša K. Stupinkevičius: Kad ligonių blankos butų siunčiamos į centrą tiktai 2 kartu: pradžioj ir pabaigoj ligos, kas sumažins kaštus ir darbus kuopų raštininkų.

3. Turi buti panaikinta centro cenzura kaslink pagarsinimo organe narių protestų arba kuopų ir apskričių nešimai. Iki šiam laikui buvo šiaip: jeigu centrui nepatinka nešimas, tokis tampa sulaikytas ir įmestas į gurbą. Toks pasielgimas yra sauvaliavimas, kas gimdo neapykantą musų organizacijoje.

4. Prirašantis naują narį arba narę į Susiv. L. R. K. A. turi gauti kokią nors užmokesnį ir tas užmokesnis turi tuojaus buti užmokėta per kuopos kasierių, tuojaus po to, kaip narys tampa priimtas ir pilnai užmokėjęs įstojimo ir mėnesinę mokesnį kuopai.

5. Jeigu kur randasi turtinga kuopa S. L. R. K. A. ir norėtų pasistatyti sau svetainę, butų labai pagirtinu daiktu, kad susivienijimas paskolintų iš savo iždo reikalingą sumą, kiek tokia kuopa nepritenka savų pinigų. Tokios kuopos daugiaus gali nuveikti del organizacijos labo ir į tokį spiečių daugiaus naujų bitelių prisideda, kadangi jos turi savo avilį.

Gerbiami Seimo delegatai, malonėkite apsvarstyti apskričio nutarimus nuodugniai ir, jeigu bus galima, įvesti į galę.

63 kuop. pirmininkas
Kaz. Stupinkevičius

SEIMO DELEGATAMS.

Seimui artinanties reikėtų pagalvoti ir apie advokatą, kuris taipgi svarbią rolę S. L. R. K. Am. vaidina. Nors ponas Lopatto darbuojasį mus susivienijimui, bet vis netiek, kiek reikalauja musų organizacija. Jis visa savo širdimi atsidavęs laisvamanių įstaigoms, o apie mus tik sunaudoja trupučius likusio laiko. Negalima dviem ponam tarnauti, užtai ir musų organizacijos registravimas vėžio žingsniais rėplioja. Ką advokatas turėtų pats atlikti ir raštininką paraginti, tai dar raštininkas jį turi raginti, užką susiv. turi ir nuostolių. Mus Centras tyli. Man rodosi tokie dalykai seime reikėtų šaltai pagvildenti, nužsipuldinėjant ant centro narių, nes neatneš geros pasekmės.

J. K.

Susirinkimai

SHAMOKIN, PA.

S. L. R. K. A. 12 kp. laikys susirinkimą birželio 10 d. tuojaus po mišių šv. Mikolo bažnytinėj salėj. Visų prašome atsilankyti, nes turime daug dalykų apsvarstyti ir išrinkti delegatą į seimą.

Vincas Stočkunas,
Rašt.

BAYONNE, N. J.

S. L. R. K. A. 60 kuopa laikys priešseiminį susirinkimą birželio 11 d., 1917, kur visados buna, 7:30 val. vakare. Visi nariai privalo pributi, išrinkti delegatą ant seimo ir kitus reikalus aptarti.

P. Šedvydis,
Rašt.

BALTIMORE, MD.

Ekstra svarbus susirinkimas 13 kp. S. L. R. K. Am. atsibus nedėlioj, 10 d. birželio, 1917 m., 4 val. po pietų. Malonės susirinkti visi nariai, nes bus renkami delegatai į 32-rą seimą. Taipgi bus svarstomi ir gana svarbus nešimai.

J. S. Vasiliauskas,
Pirmininkas.

CHICAGO, ILL.

Chicagos S. L. R. K. A. Apskritys laikys savo prieš seimini susirinkimą 10 d. birželio 2 val. po pietų, Šv. Jurgio parap. svetainėje, Bridgeporte, Chicagoje, kur užkviečiame visos Chicagos apskritin prigulinčios kuopos prisiųsti savo delegatus, nes yra daug svarbių reikalų apsvarstymui.

Užkviečia visus Apskr. Valdybos vardu

J. Tumasonis,
Rašt.

VANDERGRIFT, PA.

S. L. R. K. A. 133 kuopa laikys Ekstra Susirinkimą 17 d. birželio šv. Gertrudos bažnytinėje svetainėje, tuoj po sumos. Prašau visų narių pributi; bus renkami delegatai į 32 Seimą. Taipgi turime daug reikalų aptarti.

J. K. Stankus,
Rašt.

BROOKLYN, N. Y.

42-ra kuopa S. L. R. K. A. laikys mėnesinį susirinkimą nedėlioje, 10 d. birželio Karalienės Aniolų parapijos salėje, tuojaus po sumai. Visi nariai privalo pributi, nes tai bus paskutinis prieš Seimą susirinkimas. Bus svarstoma seiman inešimai bei rinkimas delegato į vietą išvažiavusio aprinktō delegato.

Su pagarba
K. J. Krušinskas,
Kp. rašt.

—o—

YOUNGSTOWN, O.

63 kuopa S. L. R. K. A. laikys savo mėnesinį susirinkimą 17 d. birželio, 3 val. po pietų, svetainėj E. Federal St., No. 245. Visi nariai ir narės teiksitės pributi, kadangi turime daug svarbių dalykų. Kas nepribus, bus nubaustas. Atveidami atsiveskite naujų narių: taipgi galite prirašyti ir savo vaikučius į Susivienijimą.

Kaz. Stupinkevičia,
Pirm.

WANAMIE, PA.

75 kuopa Susiv. L. R. K. Am. laikys ekstra susirinkimą 10 dieną birželio, tuojaus po sumai.

Visi nariai turite susirinkti butinai ant sekančio susirinkimo, kadangi bus renkamas delegatas į ateinantį seimą.

B. Petrauskas, Rašt.

WORCESTER, MASS.

11 kuopa S. L. R. K. A. laikys mėnesinį susirinkimą 12 d. birželio lietuvių šv. Kazimiero parapijos svetainėj, 20 Waverly St., 8 val. vakare.

Visi nariai privalo dalyvauti šiame susirinkime, nes tai pripuola paskutinis susirinkimas prieš seimą. Turiu priminti minėtos kuopos nariams, kad iki sekančio susirinkimo kiekvienas sau pamąstytų apie stovį musų organizacijos ir prisirinoštų su gerais inešimais, kurinos galėtume pasiųst sekančiam seimui.

A. Čiginskas.

NEW YORKO IR NEW JERSEY APSKRIČIŲ SUVAŽIAVIMAS.

Šiuomi pranešame gerbiamoms N. Y. ir N. J. apskričių Susivienijimo Lietuvių R. Kat. Amerikoje kuopoms, jogei šių dviejų apskričių suvažiavimas įvyks birželio 10 d. Apreiškimo P. Šv. parap. svetainėj, N. 5-th ir Havemeyer St., Brooklyn, N. Y.

Posėdžiai prasidės 2 v. po piet, neatidėliojant. Todel kuopų valdybos atsiminkit, kad paragintumet savuosius atstovus ant laiko susivažiavimam pributi, atsivežant nuo kuopų mandatus ir gerus sumanymus, naudingus mus brangiam Susivienijimui.

Kadangi paskutiniame šių apskričių suvažiavime, Bayonne, N. J., buvo daugiausia domos kreipiama į organizavimą naujų kuopų ir tapo išrinkti tam tikslui organizatoriai, tokiu budu turim ir jiems pranešti, kad busimame suvažiavime birž. 10 d. kiekvienas organizatorius išduotų raportą iš savo veikimo. Ar jau daug veikta?

Antgalo kviečiame kiekvieną atstovą atsilankyti su geriausiais norais pasidarbuoti naudai mus Susivienijimo.

Laukiami ir svečiai, Susiv. nariai, su gerais patarimais.

N. Y. ir N. J. apskričio
Pirm. S. Pranis.
Rašt. P. Montvila.

Photos by American Press Association

Paveikslėlis iš Suv. Valstijų karėn ruošimosi.

ŠIS — TAS.

Tuliems Suv. Valstijų farmeriams badas gresia. Tie tuli farmeriai buvo ingiję paprotį tik tuo maitintis, ko jie parduoti negali. Dabar-gi...

* * *

Kas tai išsitarė, kad dabartinė Rusija tyčia nori pasauliui prirodyti, kad ji ant galo be caro ar kitokios formos diktatoriaus apsieiti negali. Bet neprošalį bus priminus, kad tą priparodymą teteikia vien karštagalviai socialistai ir kitokie "raudonieji".

* * *

Socialistai begalo karštai prieš Suv. Valstijų valdžią kariauja, kad tik nuo karciviavimo ištrukus. Tegu tik karingumo prieš kaizerį parodo, kiek prieš valdžios kariuomenėn ėmimą — ir iš jų nieko daugiau nebus reikalaujama.

* * *

Musų laisvamaniai bijosi tiesos. Kada "Garsas" paaiškino apie farizejizmą, tai "Vien. Liet." net kinkų drebėjimą gavo.

* * *

B. Strimaitis fain bookeeperis. Rengdamas Centralio Komiteto raportą, jisai surašo tik ineigas, o išlaidos surankioti palieka aniolams sargams. Nes, esą, "mes nekompetentiški apie išlaidas spręsti".

* * *

— Koks skirtumas tarp uodo ir p. Šimkaus?

— Uodas čiulpia kraują keno papuolė, o p. Šimkus trokšta butinai katalikų kraujo. (Žiurėk korespond. iš Newarko "Garso" No. 2.)

* * *

P. Šimkus tvirtina, buk kaikurie katalikų srovės veikėjai — tai "susmirdusieji šeškai". Wel, nežinia iš kurio galo jis pauostė...

* * *

Reikalingas geras klynytojas išvalyti Centralį Komitetą, nes jame privisę "šeškų", kurie savo dvokiantį kvapą pasiryžę išnešioti po visas lietuvių kolonijas.

* * *

Ex-vargonikas; p. Šimkus, savo prakalbose biauriausiai šmeižia katalikus. Kodel? — Jis gauna iš liberališko Centralio Komiteto po 10 dol. į vakarą. Gi patarlė sako: "kur šuo laka, ten ir loja".

"Laisvė" stovi ant grabo lentos. "Draugai" pradėjo rinkti pinigus jos palaidojimui. Tik kažkodel tą fondą pavadino ne "šermenų", bet "popieros" fondu?

M—tas.

LAIKAS VISIEMS PRIE ŠVIESOS

Jei trokšti įgyti tikrą šviesą, užsisakyk laikraštį, kurį skaidydamas pats apsišviesiir kitam galėsi prie šviesos parodyti kelią.

"ŠVIESA" rašo labai daug pamokinančio apie žmogaus pažangumą.

"ŠVIESA" kainuoja metams tik 50 centų.

Visokiais reikalais kreipkitės adresu:

"ŠVIESA",
46 CONGRESS AVE.,
WATERBURY, CONN.

Susivienijimas Lietuvių R. K. Amerikoje

— yra tai —

Gyviems Džiaugsmas! Sergantiems Viltis! Mirštantiems Ramybė!

Tukstančiai Lietuvių Katalikų, priguli prie šios organizacijos ir tukstančiai kas metas prisirašo naujų narių; bet da yra daugelis, kurie apie šią organizaciją nėra girdėję, nes, jei žinotų, skubintųsi ir jie naudotis tą laimę, kurią teikia Susiv. L. R. K. A. prie jo prigulintiems.

Štai ką šioji organizacija veikia ir kokią naudą neša:

Skleidžia apšvietą — išleizdama, išdalidama gerus raštus savo nariams ir siuntinėdama jiems organą **"GARSĄ"** veltui (dovanai).

Platina dorybę — suteikdama gerus patarimus ir nurodymus dvasiškuose ir tikėjimo reikaluose.

Aprupina ligonius — suteikia pašelpą sergantiems nariams, moka po $3.50, $7.00, $10.50, $14.00 kas savaitė, pagal laipsnį, ant kiek narys yra prisirašęs.

Apsaugoja gyvybę — mirus nariui, Susivienijimas išmoka jo šeimynai arba artimiausiems giminėms $150.00, $250.00, $500.00, $750.00, $1000.00 pomirtinės, pagal skyrių, ant kiek sumos buvo apsidraudęs.

Šelpia negalinčius narius ir našlaičius — skiria aukas vargingame padėjime esantiems Susivienijimo nariams, taip-pat našlaičiams (siratoms), kurių tėvai yra mirę ir gyvi budami prigulėjo į Susivienijimą.

Rupinasi Tautos reikalais — remia pinigiškai lietuvių kulturiškas įstaigas, kaipo: mokslo, apšvietos, dailės ir t. p. Taipgi palaiko tokias įstaigas ir paremia veikėjus, dirdančius del Lietuvos labo. Apgina lietuvius ir lietuvių vardą nuo visokių užpuolimų ir skleidžia kiltą dvasią apie Lietuvius tarp svetimtaučių.

Įstojimas į Susivienijimą Lietuvių R. K. Am. labai pigus. Mokestis už apsaugą ir pašelpą labai lengva, kiekvienas gali išsimokėti be jokios sunkenybės. Norėdami gauti informacijų apie išlygas prigulėjimo, kreipkitės į vietines kuopas, kurios randasi beveik visur, kur tik lietuviai yra apsigyvenę, arba tiesiai į Centro raštinę šiuo adresu:

J. S. VASILIAUSKAS
112 North Greene Street, Baltimore, Md.

"TIKYBA IR DORA"

laikraštis leidžiamas Kunigų Marijonų Chicagoje, eina du kartu į mėnesį.

Rašo apie tikėjimo dalykus, paduoda žinių iš katalikų visuomenės gyvenimo, duoda atsakymų į visokius užklausinius iš tikėjimo ir doros srities.

Kaina metams $1.00; vieno numerio — 5c.

Agentams už metinę prenumeratą duodame 30c., už pavienius numerius po 2c.

Adresas:

"TIKYBA IR DORA"
1631 W. North Avenue, Chicago, Ill.

Kas nori gauti vieną numerį, turi atsiųsti 1c. krasos ženklelį.

SUSIV. LIET. R. KAT. A. CENTRO VALDYBA.

Dvas. vad. - Kun. J. Jakaitis
41 Providence St.,
Worcester, Mass.

Prez. - Jonas Jaroševičius,
1135 Washington St.,
Norwood, Mass.

Vice-Prez. - K. Krušinskas,
59 Ten Eyck St.,
Brooklyn, N. Y.

Raštin. - J. S. Vasiliauskas,
112 N. Greene St.,
Baltimore, Md.

Iždinin. - J. Stulgaitis,
140 So. Meade St.,
Wilkes Barre, Pa.

Iždo globėjai:

A. H. Nausėdienė,
917 W. 33-rd St.,
Chicago, Ill.

V. Lukoševičius,
Minersville, Pa.

Knygius - Kun. S. Struckus,
Plymouth, Pa.

S. L. R. K. A. CHICAGOS I APSKRIČIO VALDYBA:

A. J. Sukys, pirm.,
6329 So. Fairfield Ave.

J. Tumasonis, raštin.,
3233 Auburn Ave.

P. Mulevičius, iždin.,
1800 W. 46-th St.

Organizatoriai:

P. Cibulskis,
2319 So. Oakley Ave.

J. Tumasonis,
3233 Auburn Ave.

KATALIKŲ SPAUDOS DR-JOS CENTRO VALD. ADRESAI:

Rev. A. Ežerskis, pirm.,
4943 W. 15-th St., Cicero, Ill.

J. Tumasonis, raštin.,
3233 Auburn Ave., Chicago, Ill.

Iz. Nausėda, iždin.,
917 W. 33 St., Chicago, Ill.

SKAITYKITE IR PLATINKITE

Lietuvių Darbininkų Sąjungos

Laikraštį

"DARBININKĄ"

EINA UTARNINKAIS, KETVERGAIS IR SUBATOMIS

Jame rasite žinių iš viso pasaulio.

"DABININKAS" visuomet turi viso to, kas darbininkui svarbu, naudinga, indomu ir suprantama

Prenumeratos Kaina:

Tris Kartus savaitėje metams	$3.00
Vieną kartą savaitėje "	$1.50
Bostono apielinkėje "	$4.00
Užrubežyje "	$4.25
Vienas numeris	3c.

Reikalaukite pas agentus arba

"DARBININKAS"

242 W. Broadway, So. Boston, Mass.

Amrikos Lietuvių Kat. Savaitinis Laikraštis

"ŽVAIGŽDĖ"

"ŽVAIGŽDĖ" tai seniausias Amerikos lietuvių katalikų laikraštis.

"ŽVAIGŽDĖ" yra smagiausias laikraštis: talpina paskiausias žinias iš viso pasaulio, jas aprašydama aiškia ir suprantama kalba.

"ŽVAIGŽDĖ" paduoda daug žinių iš katalikų gyvenimo Amerkoje ir kituose pasaulio kraštuose.

"ŽVAIGŽDĖS" kiekviename numeryje telpa nemaža žinių iš Tėvynės — Lietuvos.

"ŽVAIGŽDĖS" motto buvo ir bus — **Dievas, Tėvynė ir Teisybė.**

"ŽVAIGŽDĖS" kaina metams Amerikoje $2.00, Lietuvoje 4 rubliai.

"ŽVAIGŽDĖ" siunčiama dovanai ant pažiurėjimo kiekvienam, kuris prisiunčia savo adresą.

"ŽVAIGŽDĖS" adresas:

"ŽVAIGŽDĖ"
3654 Richmond Street, Philadelphia, Pa.

JEI TROKŠTI APŠVIETOS

ar sveko maisto protui, tai skaityk dvisavaitinį iliustruotą jaunimo laikraštį **"VYTĮ"**.

"VYTIS" yra vienatinis ir pirmutinis jaunimo laikraštis Amerikoje.

"VYTYJE" telpa geriausi raštai musų jaunų rašytojų, literatų ir studentų.

"VYTYJE" rasi žinučių iš Amerikos bei Lietuvos jaunuomenės gyvenimo.

"VYTIS" leidžiamas tautiškai-katalikiškoj dvasioj.

"VYTĮ" leidžia Lietuvos Vyčių jaunimo organizacija.

Metams "VYTIS" kainuoja $1.50, pusmečiui 75c.

L. Vyčių organizacijos nariams "VYTIS" siunčiamas už mėnesines mokestis.

Prisiųsk savo antrašą ir už 2c. ženklelį, o vieną numerį pažiurėjimui prisiųsime veltui.

Visais reikalais kreipkitės:

"VYTIS"
1800 W. 46-th Street, Chicago, Ill.

Tel. Stagg 1723.

Del geros Jusų, Jus vaiko arba šeimynos Fotografijos eikite pas savo tautietį

VAINEIKĮ IR NARVYDĄ

Fotografuojame dienomis ir naktimis be skirtumo oro. Taipgi duodame dovanas del jaunavedžių.

Insitėmykite musų adresą:

VAINEIKIS IR NARVYDAS
499 Grand Street, Brooklyn, N. Y.

Vietinės Žinios.

SIUVĖJŲ EKSTRA SUSIRINKIMAS.

Birželio 4 d. atsibuvo visų trijų skyrių siuvėjų susirinkimas, kuris buvo tuomi įvairus, kad svetainėn prisirinko apie 7 šlaptosios policijos nariai.

Pradėjus svarstyti unijos reikalus, po poros nutarimų delegatas pranešė, kad nusų susirinkimas yra apsuptas policijos ir karštais žodžiais papraše policijos eiti ant estrados. Trys užėjo, o kiti pasiliko publikoje.

Delegatas J. Bekampis paima kokį tai laikraštį ir skaito, kad priverstinas kareiviavimas yra priešingas Suv. Valstijų konstitucijai. Sako, carą Rusijoj nuvertus, dabar amerikonai nori uždėti carizmą. Tolianus nurodo, kad rytoj bus registracijos dėšua, tai kas norit, eikit registruoti,s o kas nenorit — neikit. Maniau, kad socialistai darys nutarimą, bet apsiėjo tykiai ir viskas ramiai užsibaigė.

Unijistas.

NEW YORKO L. VYČIŲ 12 KUOPOS IŠVAŽIAVIMAS.

Pereitą nedėldienį L. Vyčių 12 kp. turėjo šeimyniška išvažiavimą į Staten Island kalnus, sodnus. Išvažiavime dalyvavo ir vienas, kitas pašaliečių, kaip iš Brooklyno, Elizabethport ir iš kitur.

Programas susidėjo iš dainų, prakalbėlių ir lietuviškų žaislų, p. J. Simonavičiui vadovaujant. Priegtam atsivežta ir parengta pietus. Užkandis įvairintas dainelėmis buvo. Abelnai suėmus, laikas indomiai tapo praleistas. Gražaus jaunimo, gražus ir išvažiavimo buta.

J. K. M.

NEW YORK CITY.

Prakalbos.

Pereitą nedėldienį, birželio 3 d., vietos lietuvių bažnytinėje salėje turėjo atsibuti Lietuv. Darbininkų Sąjungos 9-tos kuopos prakalbos. Dėlei kaikurių priežasčių tos prakalbos negalėjo įvykti ir tapo atidėtos į sekantį nedėldienį.

Taigi visi, kurie norite išgirsti gražių ir svarbių prakalbų, nedėldienį, 10 d. birželio atsilankykite į Aušros Vartų parapijos bažnytinę svetainę, 568 W. Broome St. Užkviesti iš kitur keli žymus kalbėtojai. Prakalbų tarpais vietos choras sudainuos gražių dainelių.

Prakalbos prasidės lygiai 6 val. vakare. Įžanga visiems **dykai.**

Koresp.

IŠ DRAMOS DR-JOS.

Pereito ketvergo Didžiojo New Yorko Vyčių Dramos dr-jos susirinkime išdaota atskaita iš "Ponas ir Mužikai" pastatymo. Likosi kelios dešimtys dolerių pelno. Taip pat sutvarkyta reikalai su "Audra Giedroje" pastatymu. Tą veikalą nutarta pastatyti dviem vakarais, 16 ir 17 birželio, šv. Panelės Apreiškimo parapijos salėje. Kas norės to veikalo išvesti ir į malonų vakarą atsilankyti, galės bile kurį vakarą pasirinkti.

IŠ ŠV. PAN. APREISKIMO PAR. GYVENIMO.

Iš meilės dievaičio veikimo.

3 d. birželio neatmenamai moterystės ryšiu surišti tapo: Juozapas Morkunas su Marijona Sinniškiute. Šliubas atsibuvo labai iškilmingai. Ilgiausių metų jaunai poreleiai!

Iš garnio veikimo.

Pastarnojų laiku garnys apdovanojo sekančias šeimynas: Aleksandrą ir Marijoną Kazlauskus dukterimi, kuri pakrikštyta Maria.

Kazimierą i Oną Kraujalius sunumi, kurs pakrikštytas Kazimieru.

Vincentą ir Oną Paškevičius dukterimi, kuri apkrikštyta Aldona - Ona.

Petrą ir Uršulę Šalinskus dukterimi, kuri pakrikštyta Ona.

Antaną ir Marią Marcinkevičius sunumi, kurs pakrikštytas Antanu - Benediktu.

Apolinarą ir Oną Petraičius sunumi, kurs pakrikštytas Jurgiu.

Nekrologia.

31 d. gegužio persiskyrė su šiuo pasauliu dvi jaunos moters, butent: Ona Pranekevičienė ir Rozalija Urbonavičienė. Priežastis mirimo abiejų vienodos: nepasisekimas tapti motinomis.

Abidvi buvo geros katelikės, apart to Rozalija Urbonavičienė prigulėjo dar prie Gyvojo Ražančiaus kuopelės; už tat draugės, atidudamos jai savo pagarbą ir namuose susirinkdamos prie lavono ražančių kalbėjo ir Bažnyčioje per visas maišias su uždegtomis žvakėmis meldėsi. A.a. Ona Pranekevičienė palaidota ant šv. Jono kapinių, o a. a. Rozalija Urbonavičienė ant šv. Trejybės kapinių.

Abidvi velionės buvo dar neseniai ištekėjusios ir nerugyvenusios dar nei metų moterystėje. Gaila tokių jaunų ir gerų moterėlių.

Amžiną atilsį velionėms!

LAIŠKAS IŠ RUSIJOS.

Kaip brooklyniečiai atmena, seniaus buvo renkami drabužiai ir kitokios reikmenys del karės nukentėjusiųjų. Prie savo nukentėjusiems dovanų kiti pridėjo vardus ir antrašus. Tos dovanos pasiekė Rusijoj gyvenančius pabėgėlius. Vienas brooklyniečių, dovaną siunčiusis, gavo padėkos laišką nuo vieno pabėgėlio mokslėivio, kurį čia išspauzdiname.

Petrogradas, 2-I-1917.

Gerbiamasis Tamsta:—

Sveikinu jusų Naujais Metais, linkėdamas pasisekimo gyvenime, sugrįžti tėvynėn Lietuvon, ten gruntis su vargais. Išreiškiu jums didelę padėką užu tas dovanas, kurias nuo jusų apturėjome. Jus broliai lietuviai mus atjautėte. Atjautėte, užgirdote verkiančiųjų ašaras, supratote skausmus, nušluostėte ne vienam nuo skruostų ašaras. Kaip aš, taip ir kiti, manau, suprato, jog jie dar nepamesti likimui ant pražuties, jog ten toli, toli yra tie patys broliai, kurie girdi dejones ir vargus. Kaip nuo savęs, taip ir nuo visų draugų lietuvių išreiškiu jums širdingą padėką. Esmį mokslėivis 6 klasės realinės mokyklos. Jau antri metai, kaip esmu pabėgėliu. Baigęs mokyklą — tolau nežinau, kaip pajėgos mums padės skintį kelią mokslo šakoje. Gyvenu bendrabutyje. Padėjimas neužvydėtinas. Žmonių - mokslėivių bendrabučiuose daug, gyvenane kaip kareiviai kazarmėse — taip jau ištikrųjų reikėtų pavadinti kazarmėmis. Išdavė kareiviškos drabužius, taip kad ir neatskirsi mokinio nuo kareivio. Diena už dienos padėjimas darosi blogesnis. Pinigų ant mokslėivių ypatiškųjų reikalingų dalykų neišduoda. Net ir laiškas parašyti yra vargu. Baigę mokslo metus mokslėiviai didesni tveriasi darbo ir dirba visą vasarą surukusiam dulkėtame miešte. Tas blogai atsiliepia ant sveikatos.

Bėgau iš Lietuvos vienas, kaip zuikis' išvytas iš izdo, palikau tėvus ir mažesnius brolius namie. Aš jums aprašyčiau tas baisybes, kurias aš turėjau patirti, bet jus suprantate, jog negalima čia to rašyti, ką turėtum, suprantamas dalykas.

Gyvenimas Lietuvoje:

Panemunėlio stotis, Kauno guber., Uknergės pav. Vargiai šiemet gavome pinigų mokslui užmokėti, daug tokių, kurie delei šiokių ar kitokių priežasčių negavo. Daug tokių, kurie mėnesį dirba, kitą mokinasi. Ar šventes ar šiaip linosu laiką mokslėivis neišeis nei teatran, nei kitur kur, nors vien delei stokos pinigų. Mokyklos mokytojai ir mokslėiviai kartais kiek atjančia ir mažnožiais sušelpia. Sunkus gyvenimas, bet tai vargais negalais nemesim mokslo, nors ir prisieitų paskutinis dalykas, pernešim, kovosim su vargu, kiek įstengsime. Gal grįšim, gal grįšim neužilgo ten, kur visų akys yra nukreiptos, kur ilgėjimas traukia. Čia trokšta lietuvių širdis, čia sunku gyventi, tarpsiemų sukaustytos žmogaus mintįs, nėra linosybės kvėpuoti.

Jeigu dar sunkiau prisieitų, viltį turim padėję ant jus, lietuviai amerikiečiai. Turime viltį, kad ir toliaus neužmiršite, kaip ikišiol neužmiršote. Kada gal atsilyginsime jums, nes supraskite, jog neužmirštamą įspudį palikote musų širdyse. Gal vargais užbaigsime mokslą, tada parvažiave Lietuvon versimes darbo, sunkaus darbo — tai bus musų priedermė.

Rašyk, geradėjau, toliaus, aš jums atsakysiu plačiai, kiek galėdamas.

Dėkingas jums

Motiejus Piliponis

KOMISIJONIERIAUS PATARIMAI.

Valdiškas komisijonierius Woods duoda žmonėms patarimus, kaip miešte saugoti ir nuosavybę saugoti. Tie patarimai buvo atspauzdinta į knygutes, kurių 300,000 buvo tarp žmonių paskleista. Štai keletas New Yorko gyventojams patarimų.

Nebėgk skersai gatvės laike didelės komunikacijos, nes tavo gyvybei pavojus grysia. Pereitais metais kas 14 valandų vienas žmogus užmušamas buvo, o kas 23 minutos vienas sužeidžiamas.

Skersai gatvės eidamas tėmyk policmono duodamą ženklą. Sustojus, stovėk raniai ir tuo apsaugosi savo gyvybę nuo vežimų, automobilių.

Važnyčios lai gerai apžiuri savą vežimo sustabdymo prietaisus ar pakinkius.

Nemanyk, kad greitai važiojant viskas bus gerai. Greitu važiavimu prieš tiesas prasižengsi ir gali artimą sužeisti.

Iš namų išeidamas, neatrauk visiškai langų uždangalus, taippat nepalik nė jokio raščiuko apie savo išėjimą prie durių, nes tokie dalykai vagilius padrąsina.

Buk atsargus su visais nepražytais svečiais, kurie sakosi esą "insurance" agentais ar kokiais kitokiais. Tegu parodo tikrą paliudijimą.

Išvažiuojant iš namų ant ilgesnio laiko, gerai užrakink visas duris ir langus, o jei yra, ir langinyčias uždaryk.

Buk visados atsargus susigrudimuose. Dabok kišenius ir užsisegiok visus ragzikus.

Traukiant laikrodėlį iš kišeniaus gerai tėmyk ir nesakyk bile kam laiko į laikrodėlį žiurint. Suteiksi apgavikui progą ir nė nesijusi, kaip jis iš rankų ištraukęs nubėgs.

Nesirodyk snaudalin ir negulinėk požeminiuos traukiniuose.

Nekilnokie pinigų viešose vietose.

Krautuvėse prekės žiurinėjant, nesidėkite mašnos su pinigais ant stalo, akis nuo jų nuleidžiant. Moteris tenetnešioja "pocketbook'o" ant ilgų pasaitų. Visados drūčiai rankose laikykite.

Nemėtykite šiukšlių ir nekratykite pelenų, kad visos dulkės ant tavo kaimyno nuno citų.

Nelaikykite išmatų ar pelenų nedengtų.

Nepirkite jokių dalykų, ypač valgomųjų nuo nešvarans pardavėjo.

J. K. M — as.

RUMUNIJOS PARDAVIMAS.

Kaip dalykas keistu neatrodo, bet anot dabartinių žinių, pati Vokietija išsaukė Rumuniją karėn prieš ją stoti, Rusijos senąją valdžią už iraukį pavartojus.

Rumunijai karėn stojant, Rusijos premieriu buvo Štiurmeris, žinomas Vokietijai parsidavėlis. Vokiečiams reikalaujant, jis užsigulęs vertė Rumuniją perėjtą rudenį karėn stoti ir privertė. Rumunija visvien karėn butų stojusi, bet tik šiais metais. Iki tam laikui ji butų atsakančiai prisirutuosusi ir but karinomenės turėjusi į 800,000. Bet Štiurmeris Vokietijai reikalaujant privertė Rumuniją anksčiau karę paskelbti, negu ji norėjo.

Visi Rumunijos karės plenai per senąją Rusijos valdžią pateko Vokiečiams. Tie žinojo, ką rumunai gali ir kaip ką darys, tad iškalno gerai prisirengė. Vienas po kitam sekė nepasekimai ir rumunai pradėjo šanktis Rusijos žadėtosios pagelbos. Rusai su pagelba nesiskubėjo, nors vien prieš bulgarus pirmiau buvo prisiketinę Dobrudžioj išstatyti 200,000 karinomenės. Per du sykiu rumunai prašė rusų užimti bulgarų tvirtovę Rušenuk, kad Bucharestą iš pietų pusės apsaugojus, bet nė sykio rusai nepaklausė.

Kaip tik rumunai karėn stos, rusai buvo žadėję prėdėti briovimos Vengrijon. Rumunams karėn išsijudinus, rusai nei iš vietos nekrustėdėjo. Jie tik žiurėjo, kaip vieni po kitai rumunų armijos sumušamos buvo. Dar daugiau. Rusai nedavė rumunams amunicijos. Netik ką jie patys nedavė, bet prancūzų ir anglų atsiųstą amunicijų vagonuose prie Kievo ir kitose vietose laikė. Kuomet patys rumunai pradėjo pasgelžkelio valdininkus teirautis, kodėl Rumunijai skirta amunicija stotyse laikoma, jiems atsakyta, buk taip jiems buvo įsakyta "iš angščiaus".

Rumunijos karėn stojimas turėjo buti jos paskutinis aktas. Ji turėjo žuti. Taip buvo Vokietijos su Rusija sutarta. Viši stebėjosi, kodėl vokiečiai Rumunijos tolian nesibrovė, kaip iki Seteth upės. Dabar paaiški kodėl. Taip buvo Vokietijos su Štiurmeriu sutarta. Kaip dabar rusų ir vokiečių armijos Rumunijoj stovi, taip turėjo buti padalinta Rumunija. Ką vokiečiai užėmė, visa Valakijos provincija, turėjo tekti Austro-Vengrijai. Dobrudža but Bulgarijai liusi, o Rusijai but tekus Moldavija. Taip buvo nuspręsta, nes šį pavasarį Rusija but su Vokietija ir kitoms šalinis susitaikusi. Tik įvykusi revolucija plenus sugadino. Rusijos senąją valdžią nuverzdamas ir jos judėjimą Rumunijos pardavimą aikštėn ičkeldamas.

Bell Phone, Dickinson 8[illegible]

Dr. Ignotas Stankus

1210 S. Broad St., Philadelphia, Pa.

Physician and Surgeon (lietuvis gydytojas ir chirurgas pabaigęs Indianos Universitetą) Gydo visokias ligas vyrų, moterų ir vaikų. Daro operacijas. Ofiso valandos: 9-11 rito, 2-4 popiet, 7-9 vakaro. Nedėliomis: 9-11 rito, 1-2 popiet.

PUIKUS IR SENIAI LAUKIAMAS TEATRAS

po vardu

DUMBLYNĖ

Penkių Aktų Drama, kurią rengia

L. VYČIŲ 41-ma KUOPA

atsibus

SUBATOS VAKARĄ, 9-tą d. BIRŽELIO (JUNE), 1917

Pan. Sv. Apreiškimo parapijos Salėje,

Kampas Havemeyer ir N. 5-tos gat., Brooklyn, N. Y.

Ta puiki drama yra parašyta iš Orž. Žmonės apysakos "**Niziay**". Tai yra vaizdelis iš gyvo žmogaus atsitikimo, parodantis kaip žmona nelaimingai ištekėjusi, išgelbėti savo vyrą nuo karinomenės.

Pasilinksmins programui bus dar sulošta labai juokinga vieno akto farsa: "**Stebuklingas Gydytojas**", iš kurio gerai lama publika turės juokų lyg ausų, taipgi turėsite progą ant minėto vakaro susipažinti su **Rasemių Magde.** Po perstatymui bus puiki muzika šokiams.

Lošimo pradžia 8 val. vak. **Įžanga 25c ir 50c.**

Visus užkviečia **L. Vyčių 41-ma Kp.**

"ŽVIRBLIS"

Juokų, satyros, pašaipos, moksło, dailės ir literaturos Laikraštis.

"Žvirblis" yra geriausias ir linksmiausias laikraštis visame pasaulyje. "Žvirblio" žinios yra taip indomios ir teisingos, kad net visų viešpatijų karaliai prieš valgį, po valgio, rytą ir vakarą skaito "Žvirblį" ir negali juo atsigerėti.

"Žvirblio" juokai ir devyniomis pėtnyčiomis sušildąsius žmones pradinksmina; vyrai, moterys ir vaikai, "Žvirblio" pasiskaitę sako, kad už jį nieko pasaulyje nėra geresnio.

"Žvirblio" mokslškumui niekas negali prilygti. "Žvirblio" išradimais pasinaudoja net šio pasaulio mokslavyriai. Todel jei norite buti civilizuoto pasaulio civilizuotais žmonėmis — skaitykite visi "Žvirblį".

"Žvirblio" kaina metams **vienas doleris.**

"Žvirblio" sostapilio antrašas toks:

"ŽVIRBLIS"

242 W. Broadway, So. Boston, Mass.

"Žvirblini" tuojaus reikalingi agentai.

A. P. Kvederas

Vargonininkas Apreiškimo P. Šv. parapijos, North 5-tos, duoda lekcijas

VARGONŲ, PIANO, BALSO LAVINIMO.

Kainos pricinamos. Susižinoti laišku arba asmeniškai. Rezidencija:

168 Union Avenue, Brooklyn, N. Y.

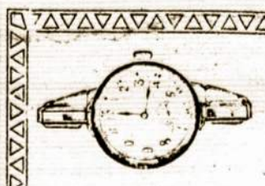

L. ZUKAS

Aukso ir daikto Specialistas

Reikale visados kreipkitės pas mane. Mano Krautuvė randasi po No

210 York Street,

Brooklyn, N. Y.

Did. New Yorko Vyčių Dramos Draugija

Stato scenon 3-jų aktų Komediją

Audra Giedroje

Lošimas bus

PAN. ŠV. APREIŠKIMO PAR. SALĖJE,

Kam. Havemeyer ir N. 5tos gat., Brooklyn, N. Y.

Perstatyta bus 2 vakarais

SUBATOJ, 16 d. BIRŽELIO (JUNE), 1917,

Pradžia 8 val. vakare

NEDĖLIOJ, 17 d. BIRŽELIO (JUNE), 1917,

Pradžia 7 val. vakare.

Įžanga **25 ir 50c.**

Abu vakaru po vaidinimui bus **Šokiai ir Lietuviški Žaidimai.**

Tikietus iškalno galima gauti "Garso" redakcijoje, pas draugijos narius ir lošėjus. Pasiskubinkite įgyti tikietus iškalno, kurie butinai norite pamatyti tą puikią komediją. Vėliaus gali tikietų pritrukti.

Tik vienas iš šio burio užsisakė "DRAUGA", bet "draugas" taip indomus, kad visi užsisakusiojo draugai, ir prieteliai jį nori skaityti.

Kam lysti kaimynams į akis, prašinėjant "DRAUGO" pasiskaityti, kam kitiems nesmagumus daryti, kad kaip pats sau "DRAUGĄ" išsirašyti. Dienraštis "DRAUGAS" metams kainuoja $4.50, Chicagojo $6.00. Vienas numeris pamatymui siunčiamas dykai.

Adresas:

"DRAUGAS"

Lithuanian Daily Friend

CHICAGO, ILL.

ANT PARDAVIMO

1200 visokių naujų ir senų mūrinių ir medinių namų už pigią kainą.

Šiuomi pranešu gerb. draugams lietuviams, jog aš perkėliau savo gyvenimo vietą ir ofisą nuo 28 Bedford Ave., ant **300 So. 1-st St.** arti Marcy Ave.

1 fam.	nuo $1,000	iki $16,000
2 fam.	nuo $1,500	iki $18,000
3 fam.	nuo $2,500	iki $22,000
4 fam.	nuo $3,000	iki $24,000
5 fam.	nuo $3,500	iki $30,000
6 fam.	nuo $[illegible]	iki 32,000
7 fam.	nuo $5,000	iki 40,000
10 fam.	nuo 7,000	iki 40,000
16 fam.	nuo 10,000	iki 50,000
20 fam.	nuo 14,000	iki 75,000
24 fam.	nuo 15,000	iki 95,000

Perkame ir parduodame namus, lotus, farmas, krautuves ir dirbtuve ir išsirūdinamas dalžiausiose ir geriausiose kompanijose, skolinam pinigus ant mortgoge'ių. Sužeidimus, kurie nori užvesti prova kriminališką ar civiliškų, meldžiu kreiptis prie mūs kogreičiausiai, nes aprūpinsime geriausiai, ir tei singiausais advokatais.

Kas per mus perka namus, nereikimums nieko mokėti už pirodimą Su pagarba B. A. ZINE

Realty and Insurance Co. Office

300 So. 1st St., BROOKLYN, N. Y

Telephone 2355 Greenpoint.

26 Court St. Tel. Cham. room 10

Telephone 280 Main.