Savaitinis Laikraštis
"GARSAS"
Leidžiamas
Susivienijimo Lietuvių R. Kat.
Amerikoje
Išeina kas Ketvergas.
Prenumeratos kaina:
Metams $1.50
Pusei metų $1.00
Užsienyje $2.50
Apgarsinimų kainos ant parei kalavimo.
Adresas:
"Garsas"
456 Grand St., Brooklyn, N. Y.
Tel. Stagg 3837.

GARSAS

Organas Susivienijimo Lietuvių R. Katalikų Amerikoje.

Lithuanian Weekly
"GARSAS"
Published every Thursday by
Lithuanian Roman Catholic
Alliance of America
P. Mulevičius, Secretary and
Business Manager.
Julius B. Kaupas, Editor.
Yearly Subscription rates:
In United States $1.50
To Foreign Countries $2.50
Advertising rates on application.
Address:
"Garsas"
456 Grand St., Brooklyn, N. Y.

No 11 Entered as second class matter May 31, 1917, at the Post Office at Brooklyn, N. Y. under the Act of August 24, 1912. KETVERGAS, 26d. LIEPOS (JULY), 1917. Single copy 5c. Vol.= Metai I.

SUSIV. KUOPŲ RAŠTININKŲ DOMAI.

Sulyg 32 Seimo nutarimo Protokolas bus atspausdintas atskirose brošiūrose ir išsiuntinėtas kuopoms dykai. Kadangi praktika parodė, jog kaikuriose kuopose dar ir pereitų metų panašus protokolas tebeguli neidalintas nariams, todel siuntinėti be kuopos valdybos pareikalavimo butų bereikalingas pinigų eikvojimas.

Tatgi šiuomi pranešame, kad Centro Raštinė siuntinės 32 Seimo protokolus tiktai toms kuopoms, kurios praneš Centrui kiek egz. to protokolo nori. Kuopos raštininkas, maždaug, gali spręsti kiek narių atsilanko į susirinkimus ir kiek egz. gali išdalinti. Todel tokio skaitliaus egzo malonės pareikalauti iš Centro Raštinės, nevėliaus Rugpiučio 15 d., 1917 m. nes spausdinsime tik tiek, kiek gausime pareikalavimų.

P. Mulevičius,
S. L. R. K. A. Centro Rašt.

RUSŲ PULKAI ATSISAKO KARIAUTI.

Pirmesni rusų laimėjimai Galicijoj niekais nuėjo del vieno dalyko: daugelis rusų pulkų, kad ir užpulti, atsisakė kariauti.

Kuomet vokiečiai užpulti rengėsi, rusų armijos pulkai, ginanti šiaurinės Galicijos frontą, pradėjo diskusuoti, mitingus laikyti: ar jiems gintis, ar ne. Daugelis nė ginčų užbaigti nesuspėjo. Užėjo vokiečiai, vienus išklojo, kitus nelaisvėn suėmė. Daugelis vienok diskusijas iki galo pravaryti spėjo. Vieni pulkai nutarė gintis, kiti trauktis. Pirmesnieji neatlaikė, daugeliui pulkų atsitraukus, ir vokiečiai plačiu frontu pradėjo pirmyn briautis.

Daugelis rusų tokiu budu nelaisvėn pateko. Neteko rusai Tarnopolio, kurį miestą pernai laimėję buvo. Vokiečiams teko be to daugelis kaimų.

Toki nelaimė vienoje fronto dalyj, gresia pavojumi ir kitur. Jei vokiečiai nebus sulaikyti, jie gali toli Rusijon nusibriauti.

Kad šiek tiek nelaimės išvengus, užpuolamasis judėjimas pradėta Krevos, Viln. gub. Rusams pasisekė vietomis įlaužti vokiečių linijas ir pasivaryti vietomis iki dvieju milių. Bet anot štabo pranešimų, kaikurie pulkai nenorį užpuoliman stoti ir pertai ten toks pat, kaip Galicijoje, nepasisekimas nutikti gali. Krevos apielinkėje rusams teko 1000 vokiečių nelaisvėn suimti. Jei rusų pulkai ir čia pradės atsisakinėti mušin stoti netik ką pasisekimo įšvystyti negalės, bet bus priversti atgal trauktis.

RUSIJOJ ĮVEDAMA DIKTATURA.

Del tokių prajovų armijose, jau susirupino netik ką pati valdžia, bet Darbininkų, Kareivių ir Kaimiečių Tarybos. Tų Tarybų delegatai sujungtame posėdyje, kuris tęsėsi visą naktį, išnešė sekančio turinio rezoliuciją 252 prieš 57:

"Pripažįstant, kad šalį gresia pavojum del militariškos suirutės karės frontuose ir anarchijos namie, nutariama:

Pirma — kad šalis ir revoliucija yra pavojuje;

Antra — kad Laikinoji Valdžia apšaukiama Tautos Saugumo Valdžia;

Trečia — kad valdžiai suteikiama neapribota galė įvedimui disciplinos ir tvarkos armijoje del karės iki galui prieš viešos tvarkos priešus ir del išpildymo viso valdžios programo, ką tik paskelbto."

Taja rezoliucija Laikinajai Valdžiai suteikiama tad visiška gale griebti koašt riausių priemonių tvarkos įvedime. Kadangi ministerių pirmininkas Lvovas rezignavo, jo vietą užėmė karės ministeris Kerenskis. Budamas valdžios galva, jis tampa neaprubežiuotu Rusijos valdovu.

Valdžios tapo išleista įsakymai be atsižiurėjimo šaudyti į tuos, kurie mėgins iš armijos pabėgti. Pradėta areštai anarchiją kėlusiųjų ar vyriausybės įsakymų neklausančiųjų. Iš darbininkų kurie laike revoliucijos ginklus pasigavo, ginklai atimami.

—o—

ATSIŠAUKIMAS Į RUSIJOS KAREIVIUS.

Pildomasis Darbininkų, Kareivių ir Kaimiečių Tarybos Komitetas išleido į Rusijos kareivius tokio turinio atsišaukimą:

Draugai - kareiviai, viena iš musų armijų pradėjo siubuot, jos pulkai nuo priešo pabėgo. Musų fronto dalis tapo sulaužyta. Imperatorinus Vilians gaujos, kurios pasistumėjo pirmyn, su savim nfirtį ir sunaikinimą nešą.

Kas yra tokių nelaimių kaltininku? Atsakomybė krinta ant tų, kurie pasėjo nesutikimą, pagimdė betvarkę, taipgi ir ant tų, kurie pavojaus laike nepaklausė komandos ir gaišino laiką diskusijose ir bereikalinguose ginčuose.

Daugelis iš tų, kurie neskodami saugumo apleido linijas, bėgdami šalin, savo gyvastim užmokėjo už įsakymų nepaklausymą. Priešo ugnis juos išklojo. Jeigu ši brangi lekcija jusų dar nieko neišmokino, tad Rusijai nebėr išganymo.

Gana žodžių. Atėjo laikas, kuomet mes turim veikti be abejonių. Mes pripažinome valdžią. Valdžioje gludi revoliucijos pasisekimas. Mes pripažinome jai visišką autoritetą ir pilną galę. Visi tie, kurie nepaklausys Laikinosios valdžios įsakymų mušiuose, bus laikomi už išdavikus. Išdavikams ir bailiams nebus pasigailėjimo.

Draugai - kareiviai, jus trokštate pastovios taikos. Jus norite jusų žemės, jusų laisvės. Tuomet jus turite žinoti, kad vien per aršią kovą laimėsite taiką Rusijai ir visoms tautoms. Pasiduodami Vokietijos Imperatoriaus kariuomenei, jus nustojote abiejų: jusų žemės ir jusų laisvės. Užgrobianti ir imperialistiški vokiečiai privers jus atkartotinai kovoti už jusų reikalus.

Draugai - kareiviai fronte: tenebuna jusų tarpe išdavikų ir bailių. Lai nė vienas iš jusų nepasitraukia prieš priešą nė vieno žingsnio atgal. Tik viena kelias tėra jums atdaras — kelias pirmyn.

Draugai - kareiviai užpakalyje: bukite pasirengę žengti frontan, pagelbėti jusų broliams, apleistų ir parduotų, bėgančių iš pulkų pozicijų. Surankiokit visą jusų stiprybę del kovos už pastovią taiką, už jusų žemę ir jusų linosybę. Nedvejojant, be baimės, be nelaimingų ginčų, išpildykite jums duodamus įsakymus. Mušio laike nepaklusnumas ir abejonė yra aršiau už išdavystę. Jose gludi jusų sunaikinimas, Rusijos sunaikininmas.

Draugai - kareiviai, jus tėmija tie, kurie del Rusijos dirba ir visas pasaulis. Rusijos revoliucijos sunaikinimas nešą visiška sunaikinimą. Surankiokit visą jusų vyriškumą, ištvermę ir disciplinos nuovoką ir gelbėkit tėvynę.

—o—

ANGLIJA UŽTRAUKIA NAUJĄ PASKOLĄ.

24 liepos dieną Anglijos parlamentas užgirė naują karės paskolą užtraukti. Nauja paskola užgirta sumoje 3.250.000.000 dolerių. Su taja paskola Anglijai karė kaštavo išviso 26.460.000.000 dolerių. Tai toki didelė pinigų suma, kurią sunku ir išsivaizdinti. Anglijos karės iškaščių didumas galima šiek tiek iš to numanyti, kad karės reikalams Anglija išleidžianti 35.000.000 dolerių į dieną. Vienok buvęs Anglijos pinigino kancleris McKenna tvirtina, kad dienos iškaščiai pasididins iki 40 milijonų dolerių.

Iš atskaitos paaiškėjo kad Anglja talkininkams ir savo kolionijoms paskolino 5.000.000.000 dolerių. Ir dabar dar skolinanti ir paskolos užaugs kokiais 1.500.000 dolerių kasdien.

—o—

DAR 5 BILIJONŲ PASKOLOS PRAŠO.

Suv. Valstijų finansų sekretorius davė žinoti finansų komisijai, kad greitu laiku bus paprašyta dar 5 dolerių bilijonai. Tad galima laukti naujų vekselių pasiulijimo.

Nauja paskola todel ketinama užtraukti, kad Suv Valstijos ne juokais karėn išsirengia. Apart armijų, laivyno užlaikymo, Suv. Valstijų iždą mažina talkininkams paskolos, kurios kitų spėjama sieks 5 bilijonus dolerių. Apskaitliuojama, kad su šių metų pabaiga, Suv. Valstijų karės iškaščiai galį siekti 14.226.000.000 dolerių.

—o—

VOKIEČIŲ NUOSTOLIAI SIEKIA 4.639.353.

Tik vien birželio mėn. vokiečiai nustojo 32034 užmuštais ir 38.606 be žinios dingusiais bei nelaisvėn paimtais.

Sulyg paskutinės Vokietijos karės štabo pranešimo vokiečiai birželyje nuostolio žmonėmis turėjo tiek:

Užmuštų ar del žaizdų mirusių 28.819.

Ligonių mirusių 3.215.

Be žinios dingusių bei nelaisvėn paimtų 38.606.

Sužeistų 95.906.

Nuo karės pradžios, sulyg Vokietijos oficijalių žinių nuostoliai siekia:

Užmuštų ar del žaizdų mirusių 1.032.800.

Ligomis mirusių 72.960.

Be žinios dingusių ir nelaisvėn paimtų 591.966.

Sužeistų 2.825.581.

Viso nuo karės pradžios Vokietija neteko 4.523.307 kareivių.

Laivyno ir kolionijų nuostoliai čia neįskaityti.

—o—

ANGLAI ATAKON RENGIASI.

Beveik visu anglų frontu eina smarkus artilerijos mušiai. Anglams smarkiai ugnį į vokiečių apkasus ir pozicijas pilant, pastarieji ne užsileidžia. Jie turbut nujaučia čia rengiamą ataką, tad toli siekiančionris kanuolėmis ant šaudo toli užpakalyje anglų pozicijas. Be tam tikro cieliaus jie leidžia šovinius kokį 15 - 20 į apkasų užpakalį

Visa tai rodo, kad anglų fronte reikia didelių mušių laukti.

—o—

RUSAI VIS TRAUKIASI.

Vieniems pulkams ginantis, kitiems traukiantis, vokiečiams lengva rusus atgal grusti. Rusai netik Tarnopolio neteko, bet išstumti

A. Kerenskis, ant kurio gyvasties nesykį buvo kesintasi, ir kuris, Rusijos premieru budamas, patapo šalies diktatoriumi.

likosi ir iš Stanislavovo, Nadvornos.

Rusų nepasisekimų priežastis rusų kariuomenės atsišakyme mušties gludi, bet vokiečiai vis pergalėmis giriasi. Esą jie sumušą rusus, tad tie ir turi bėgti, daugel nelaisvių, karinės medžiagos vokiečiams palikdami.

—o—

DENMAN IR GOETHALS PRAŠALINTI.

Gen. Goethals buvo vedėju korporacijos, kuri užsiimtų laike karės paskubiu laivų statymu. Denman buvo vedėju laivyno komisijos. Kuomet dabartiniu laiku Amerikai reikia kodaugiausia laivų pasistatyti, tiedu vyru tarp savęs susiginčijo. Jie lu laivų statymą taip sutrukdė, kad nebuvo kito išėjimo, kaip juodu iš tų vietų prašalinti. Nors jiedu yra garbingu vyru, bet tokiame atvėjuje prezidentas Wilsonas juodu abu nuo užimamų vitų prašalino. Į jų vietas nuskirta vienas Suv. Valstijų laivyno admirolas ir Hurley iš Chicagos.

—o—

VISA DIVIZIJA IŠKLOTA.

Generolas Kornilovas pasekmingai prieš vokiečius ataką pradėjo. Gal but toli nusivarys, jei kareiviai nebutų maišto pakėlę. Kad suvaldyti besitraukiančių kareivių nebuvo galima, jo paliepimų atkreipta ugnis į vieną nepaklusnią diviziją ir ji visa buvo išguldyta. Anot jo, tai padaryta, kad atkeršyti už visus įžeidimus kurinos tyliai kentėjo per keturius mėnesius ištikima kariuomenė, ypač artilerija nuo parsidavėlių niekšų.

Pasirodo, kad rusų vienoliktą armiją Galicijoje patiko milžiniška nelaimė. Bėgėganti kareiviai atėmė nuo artileristų visus arklius pačius artileristus vietomis užmušdami. Tokiu budu kone visa vienuoliktos armijos artilerija patekusi vokiečiams, neminint įvairių įrenginių.

Toks pat likimas laukia septintąją ir aštuntąją armijas. Pasistumėję vokiečiai greičiausia atkirs kelius, kuriais kanuoles, amuniciją ir įrengimus galima butų išvežti. Jie jau ir dabar atkirto trumpiausį pasitraukimo kelią.

—o—

PIRMUTINĖ AMERIKOS KARĖS AUKA.

Amerikiečiai Prancuzijoje dar nekarianja, bet vieno kareivio neteko. Neteko del to kareivio didelio žingeidumo.

Kad kariauti pripratinus, Prancuzijos valdžia Amerikos kareiviams nusiuntė įrankių lavintis. Tarp tų buvo ir bombų. Vienam kareiviui begalo žingeidu buvo patirti, kaip tos bombos padarytos yra. Jam bekrapštant, besukinėjant, bomba sprogo. Laimė dar, kad bomba buvo padaryta praktikai, o ne tikram kariavimui. Butų buvęs į šmotelius sudraskytas. Dabar tik dešinė ranka tapo numešta.

—o—

KIEK NEW YORKAS KARIUOMENĖS DUOS.

Pirmuoju kariuomenėn pašaukimu New Yorke bus paimta apie 39 tukstančiai vyrų, kuomet visa New Yorko valstija duos apie 70.000 vyrų. Išviso Suv. Valst. kariuomenėn labai galimas dalykas, kad bus paimta kurkas daugiau, negu 687.000, kaip pirma buvo nustatyta.

ISPANIJA NUSIKAMINA.

Pakilę maištai, streikai visoj Ispanijoj pradeda mažintis. Neramumo laiku įvestas karės stovis panaikinamas.

AMERIKIEČIAI — AMERIKAI.

Amerikiečiai lakunai buvo suorganizavę Lafayette'o kliubą, kuris užsiiminėjo amerikiečių rinkimu Prancuzijos tarnavimui. Tas kliubas tapo uždarytas ir visi norintieji lakunais tapti, turi Suv. Valstijų armijon stoti.

SUBMARINŲ AUKOS.

Pereitą savaitę vokiečių submarinai anglų laivų išviso nuskandino 24. Tuo pačiu laiku Prancuzijos laivų nė vieno nenuskandino, nors šešius iš jų užpuolė. Italų laivų nuskandinta 2 ir trečias sugadintas liko.

Užpereitą savaitę laivų tebuv nuskandinta 14.

—o—

GRAIKIJOS PARLAMENTAS SUŠAUKTAS.

Buvęs Graikijos karalius Konstantinas senai parlamentą išskirstęs buvo. Jį nuvertus, Venizeloso tapo sušauktas išnaujo. Tai įvyko 26 liepos dieną. Tad pati Graikija per savo atstovus nuspręs, ar Graikijai karėn prieš vokiečius ir bulgarus stoti, ar ne.

NUBAUSTAS UŽ SVAIGALŲ PARDAVINĖJIMĄ.

Baltimorės C. Zepp buvo pirmu nubaustu už pardavinėjimą svaigalų kareiviams. Su juo ant mėnesio į kalėjimą eina padėjėjas A. Bell.

Photo by American Press Association.

Suv. Valstijų kariuomenė pratinama prie apkasų gyvenimo. Čia juos mokinama įv airių rusių apkasus daryt.

Korespondencijos

SO. BOSTON, MASS.

Liepos 8 d. vakare pobažnytinėje salėje buvo prakalbos. Kalbėjo p. Al. Račkus, Loyolos universiteto studentas, iš Chicago, Ill., ir p. J. J. Ramanauskas, Bostono Kolegijos studentas. Kaipo tokio garsaus kalbėtojaus, kokiu yra p. Račkus, nuvažiavau pasiklausyti ir aš. Daug jau girdėjau visokių kalbėtojų, bet tokio, kaip p. Račkus, tai dar išgirdau pirmą sykį. Jis savo mokslu ir nuoseklin protu visus dalykus parodo, kaip šviesiausioje dienoje. Jis faktiškai nurodė, kaip Katalikų Bažnyčia pirmutinė buvo pasaulio civilizacijos inkurėja ir kaip Katalikų Bažnyčia nešė ir neša pasauliui civilizaciją. Taipgi faktiškai nurodė socialistų mokslo nepraktiškumą ir, jei jis kada įvyktų tai tik blėdį žmonijai atnešt tų.

Žodžiu, p. Račkus nutraukė tą uždangalą, po kurio visokie socialistėliai laiko užslėpę savo tamsumą ir šmeižtą ant Katalikų Bažnyčios. Jam kalbant, visoje salėje viešpatavo didžiausia tyla. Tik kelius kartus jo kalba buvo petraukta gausiais delnų plojimais. Iš to matosi, kad publikai jo kalba patiko.

Jis, baigdamas savo kalbą, ragino visus, kad visi katalikai stotų drąsiai apgynime savo tikybos ir Bažnyčios. Taipgi patarė ir socialistams, kad ir jie, vietoje kitus šmeižti, ir užsipuldinėti ant Katalikų Bažnyčios, patys daugiaus šviestųsi, mokytųsi ir nebutų tokiais tamsuoliais ir aklais ištvirkėlių pasekėjais, kokiais ligšiol yra. Netik jokio supratimo ne turi apie Kat. Baž., ant kurios jie vis užsipuola, bet dar ir savo mokslo nei A B C nesupranta. Kad tokiais tapti žmonėmis, kokiais yra musų lietuviški socialistai, tai nereikia nė mokslo, nė doros turėti, tik reikia mokėti ir pildyti šiuos dalykus: pėtnyčioje mėsą valgyti, nedėlioje silkę, tingėti bažnyčion eiti, šmeižti katalikus ir kunigus. Tai ir visas mokslas, kurį temoka lietuviški socialistai.

Užbaigus p. Račkui kalbėti, publika ilgu ir gausiu delnų plojimu išreiškė užsiganėdinimą už tokią puikią ir intikinančią prakalbą. Po jo kalbėjo p. J. J. Ramanauskas, aiškino apie socializmą.

Patarčau, kad visose kolionijose, kur tik kalbės p. Račkus, neapleiskit neišgirdę jo kalbos, o ne vienas surasite ir pažinsite, kur yra tiesus kelias, o kur šuntakis.

I. F. K.

PHILADELPHIA, PA.

Negirdėta naujiena! Socialistai savo lakraščiuose garsina, kad Vyčiai po kitus miestus pasimetę bėgo pas socialistus. Taipgi jie malevoja, kad ir Philadelphijoje tas dedasi. Vienok teisybė parodo ką kitą. Štai:

Susitvėrė nauja Vyčių kuopa ir jau turi daugiau 40 narių. Ta jauna kuopa tuoj kiho prie darbo ir surengė puikiausias prakalbas, kuriose kalbėjo iš Chicagos universiteto studentas, p. A. Račkus, vytis. Kas net ir socialistams tiko širdin, ką "Kovos" No. 28 paties redaktoriaus K. Vidiko yra liudijama. Žiurėkite, socialistų mokslas ir jų vadai yra šalininkai laisvosios meilės, o jie [illegible] susieriudino Vyčių prakalbose, kad priešingas socializmui ir pasikesino skųsti A. Račkų.

Nun vėl ta pati jauna Vyčių kuopa surengė gegužinę. Puikiai pasižaidėme po Barholme Parką. Vyčiai veikią ir pas socialistus jie neina, kad ir iš senovės Vyčių čia buvusios kuopos dar niekas pas socialistus nėjo. Ir kaip gi ten eis? Nes aišku, kad socialistai yra tuščios bačkos.

Vyčiai jau daug yra pasidarbavę. Vyčių vardu ir nun vėl darbuojasi ir galime pasitikėti, jog jų darbas skambės ir toliaus, vardan Dievo ir Tėvynės.

Valio Vytės ir Vyčiai!

Senas Vytis.

CHICAGO, ILL.

Liepos 20 dieną Lietuvos Vyčių Chicagos Apskr. choras turėjo savo bertainiį susirinkimą, kuriame buvo parenkama valdyba sekančiam sezonui (nes del tulų priežasčių sena valdyba atsisakė). Ir taip, tapo išrinkti sekantieji: pirmininke poni Račkuvienė, raštininkas ponas Vilimas, knygius p. P. Cibulskis ir gaspadorius Jonas J. Kazanauskas. Linkėtina viršminėtai valdybai gero pasidarbavimo ir atsiekimo užmanyto tikslo, butent, pastatyt kantatą "Brolai" didmiesčio salėje (plenuojama Orchestra Hall).

Sasnausko kantata "Broliai" jau pradėta mokintis. Repeticijos sekasi kogeriausia. Nariais choras didėja. Turime suvirš 80 narių. But pageidaujama, kad užaugtų dvigubai.

Taigi remkite, Vyčiai, prisirašant prie L. V. Chicagos Apsk. Choro.

Korespond.

OLD FORGE, PA.

Iš 70 kp. Susiv. L. R. K. A gyvenimo.

Tapo išrinkti nauji 70 kp. viršaičiai — Pranas Barštis — prez., Stasys Malinauskas — sekretorium, Ona Podžiunienė — kasieriumi.

Susirinkimus nutarta laikyti kas trečias mėnuo. Pas mus priguliėčių į pašelpinį skyrių nesiranda, tad kas mėnuo laikyti susirinkimus bereikalingos išlaidos. Per tai visi mokės bertaininius mokesčius.

Stasys Malinauskas,
Sekretorius.

INKERMAN, PA.

Nauja Susiv L. R. K. A. kp.

Liepos 18 d., 1917 m., įvyko prakalbos. Kalbėtoju buvo p. A. J. Sutkus iš Chicagos. P-as A. J. Sutkus kalbėjo apie Susiv. L. R. K. A. po prakalbai susirašė 22 naujai nariai ir užsimokėjo. Pasekmės geros. Tikimes atcityj susilaukti daugiau naujų narių, nes čia nuo seno buvo pageidaujama S. L. R. K. A. kuopa. Susivienijimui puiki ateitis!

Naujos Susiv. L. R. K. A. kuopos valdyba: Pirmin — Petras Bernackas, Rašt. Jonas Juknas, Kasin. — Jonas Adomaitis, kasos globėjai — Kazys Buzas ir Mikas Vaitulevičius.

Geriausių pasekmių naujai S. L. R. K. A kuopai!

Mažiukas.

Photo by American Press Association.

Visi Suv. Valstijų kariuomenėn stojantieji yra čiepijami. Kaip tas atliekama, paveikslėlis parodo.

CHICAGO, ILL.

Chicagos I Susiv. L. R. K. A. Apskritys turės bertainiį susirinkimą 5 dieną rugsėjo 2 val. po pietų Šv. Jurgio parapijos svetainėje, Chicago, Ill. Taigi visas kuopas priklausančias prie to apskričio, kaip tai iš Illinois, Wisconsin, Michigan, Indiana ir Missouri valstijų, meldžiu atsiųsti savo rinktus delegatus. Kurie negalėtų tame susirinkime dalyvauti, malonės savo įnešimus pranešti laiškais. Visus kviečia vardan apskričio valdybos.

J. Tumasonis,
Chicagos I Apsk. S. L. R. K. A. Raštininkas.
3238 Auburn Ave.

CHICAGO, ILL.

Susiv. L. R. K. A. 101 kuopa turės mėnesinį susirinkimą rugpiučio 5 d., 1917 m. Susirinkimas bus 1 val. po pietų, Dievo Apveizdos par. mokyklos kamb., No. 4.

Visi nariai kviečiami susirinkiman, taipogi neužsimokėję malonėsite atsilankyti užsimokėti. Nariai, kurie ikišiol mokėjote į lėšų fondą po 5c, turėsite nuo liepos mėnesio šių metų pradėti mokėti po 10c. Toji permaina įvyko 32-ame seime.

D. G. Šulckaitė,
rašt.

CICERO, ILL.

Tautos Fondo veikimas.

Be abejonės visi rimti žmonės pripažins, kad naudingiausia organizacija dabartiniuose laikuose yra Tautos Fondas. Jo skyriuose yra susispietę tikri tėvynaiiai, kurie netik atjaučia savo tėvynės, Lietuvos, dabartinį nelaimingą padėjimą ir reikalus, bet aiškiai žino savo pareigas, kad tėvynę reikia iš visų išgalių šelpti ir rupinties jos laimingesnia ateitim. Vienas iš pirmutinių tokių skyrių yra vietinis, 59-tas skyrius. Jame pavyzdingai pirmininkauja p. J. Šemiotas. Raštininkauja visų gerbiamas p. Stasys Daunoras. Nėra karštesnio už jį tėvynainio. Nenuilstančiai dirba kiekvienoje ideališkoje organizacijoje. Kur tik jis eina, užstoja ir kelia visus Lituvos reikalus. Kiekvienas jo žingsnis vis eina ant musų tautos naudos. Taip ir Tautos Fondo vietinis skyrius per susirinkimą, laikytą liepos 15-tą dieną, išreiškė savo pagarbą šitam nenuilstančiam tautiečiui, atsistojimu padėkavodami už jo taip naudingą pasidarbavimą. Jis buvo laiškus išsiuntinėjęs kakurioms vietinėms draugijoms. Atsilipė sekančios, pasižadėdamos siųsti savo atstovą į Tautos Fondo skyriaus susirinkimus ir užmokėti pasižadėjusią mėnesinę duoklę: L. Vyčių 14-ta kuopa po 50 centų kas mėnesį, Saldžiausios Širdies V. J. dr-ja po 1 dolerį kas mėnesį; užsimokėjo $12.00 už visus metus iškalno. Pilnų Blaivininkų 37-ta kuopa po $1.00 kas mėnesį; pinigus už metus laiko iškalno užmokėjo. Visų Šv. dr-ja pasižadėjo kas mėnesį po $1.00 mokėti. Šv. Antano dr-ja šį kartą nerėmė šio sumanymo, butent atidėdami ant metinio susirinkimo. Tikėtis iš jos dar vis šiaip taip galima.

Daugiaus ne ką svarbaus tartasi per šį susirinkimą, išskyrus nusprendimą tuojaus išsiųsti paskirtą sumą pinigų, kasoje esančių, prie Tautos Fondo iždininko.

Kareivio Sunus.

MIDDLEBORO, MASS

Rengiamieji čia 11 liepos dieną debatai neįvyko. Įvyko prakalbos. Kalbėjo p. Al. M. Račkus, Loyolos universiteto studentas iš Chicago, Ill.

Socialistai labai susierzino kad debatai katalikų su socialistais neįvyko. Socialistai norėjo bosauti salėje Pradėjo rėkauti savo tvarkadario, bet katalikai, žinodami socialistų intrigas, nesidavė, kad socialistai bosautų. Debatai negalėjo įvykti delto, kad socialista ant katalikų pakvietimo tylėjo ir nieko nepranešė, ar jie stos, ar ne. Išties turėtų pranešti užiausia bent viena diena iškalno, o musų socialistai pranešė, kada p. Al Račkus atsistojo ant pagrindų. Nejaugi svetainėje insi ir debatuosi su kiekvienu nežinomu asmeniu, tamsuėliu ar girtuoklėliu. Debatų rengėjai turėtų iškalno žinoti su kuo turės reikalą, nes kitaip tai iš debatų išeitų tik marmalienė. Taigi reikia pasitarti ir apart programo, nustatyti sanlygas, art kurių turėtų sutikti katalikai ir socialistai, o ant vėjo debatuoti negalima.

Socialistai paraudoję apleido salę ir kviečia visą publiką eiti laukan. Bet iš publikos atsilipia: "Išeikit greičiau, triukšmadariai". Katalikai pasilieka. Pasirodo, kad socialistų ir jiems pritariančių Middleboryje yra visai mažai, nors jie buvo talkon pasišaukę tokį patskaičių iš Bridgewater. Iš salės išėjo apie 20 asmenų.

Katalikai stebėjosi iš socialistų bailumo. Jie sakosi, kad yra apsišvietę, o pasirodo, kad jie apšvietos ir tiesos bijosi ir bėga nuo jos kotoliausia. Neužtenka to, kad jie patys yra tamsybės urvuose, dar nori, kad ir katalikus arba jiems pritariančius palikti tokiais pat. Štai sugrįžta pora cicilikų ir šukauja prie salės durių, kad žmonės eitų klausyti jų prakalbų, bet niekas neįėjo. Tvarkos vedėjas uždaro salės duris. Viskas ramu.

Kalba p. Račkus apie darviniznią ir išrodo koaiš kiausia to "mokslo" klaidas Faktais prirodė iš antropologijos mokslo. Pasakė, kad bedievybė pagimdžiusi puikybė ir ištvirkimas.

Antra tema: Bedievybė yra šaltinis skurdo, vargo ir nelaimių. Pavyzdin davė kapitalistus bedievius, socialistus ir kitus žmones, kurie neturi jokios doros ir artimo meilės.

Susipratę katalikai antgalo inešė ir nutarė, kad nesilankyti ant socialistų blevyzgų, o jei ir lankytis, tai sėdėti ramiai iki katalikų jausmai bus gerbiami. Jei tik pradės inžeidinėti katalikus, tai demonstratyviškai tuoj ir apleisti salę. Per prakalbas parduota daug lietuviškos literaturos, o daugiausia "Pažinkime socializmą". Šios prakalbos cicilikams pridarė daug bėdos, o katalikams išėjo ant naudos. Ačiu p. Račkui už drąsą, pasišventimą. Cicilikams ir salėj vietos nėra: tiesos žodis varo laukan.

Ten buvęs.

—o—

NEWARK, N. J.

Seimai, vakarai, vakarienės.

Šio miesto lietuviai perleido svarbius nuotikius, nes pereitą savaitę buvo dviejų organizacijų seimai: L. D. S. ir S. L. R. K. P. B. A. Tiedu seimu atnešė newarkiečiams daug gerų dalykų ir pakėlė jų dvasią.

L. D. S. seimas prasidėjo 16 d. liepos šv. Jurgio dr-jos salėje, 180-2 New York Ave. Delegatų pribuvo 30 suvirš. Seimo vedėju buvo p. M. Mažeika iš Chicagos, pagelb. — p. V. Vilkauskas, rašt. — p. F. Virakas ir p-lė Unguriutė.

Šis seimas pažymėtinas tuomi, kad buvo vienas iš rimčiausių. Delegatai turėjo geriausius norus savo organizacijai.

Iš nutarimų tai gal bus svarbiausiu organizavimas lietuvių amatninkų del grįžimo į Lietuvą po karės, nes tada bus labai reikalingi visokie amatninkai.

Tam tikslui delegatai pradžiai darbo suankojo $24.45. Antras svarbus dalykas, tai spaudos savaitė, kurią nutarė po savaitę iš vietos į kitą kilnojant visą mėnesį, katalikiškos spaudos platinimui.

Nauja valdyba ateinantiems metams: dv. vadovu — kun. F. Kemėšis, pirm. — J. E. Karosas, pagelb. — M. Mažeika, rašt. — F. Virakas fin. rašt. — A. F. Kneižis, iždininku — P. Petrauskas.

Po L. D. S. seimui 18 liepos dieną prasidėjo S. L. R. K. P. B. A. seimas. Į šį seimą taippat pribuvo virš 30 delegatų. Seimo vedėju likosi išrinktas p. Al. Račkus iš Chicagos, pagelb. — p-lė B. Morkevičiutė, rašt.— P. Vaitekunas.

Iš raportų pasirodė, jogei pilnųjų blaivininkų randasi virš 1000.

Nauja valdyba ateinantiems metams: pirm. — kun. A. Petraitis, rašt. — V. Vilkauskas, iždi. — kuń. J. Švagždys, organo "Tautos Rytas" redaktorium — J. Navickas.

Buvo surengta vakarai delegatų pagerbimui: 15 liepos d. L. D. S. 14 kuopa surengė prakalbas. Pirmu kalbėjo p. A. Staknevičius iš Bloomfield, N. J. Trumpoje kalboje nurodė vertę Lietuvių Darbininkų Sąjungos.

Antru kalbėjo kun. F. Kemėšis iš Bostono, kuris gana plačiai nurodė, koki vertė yra prigulėti prie organizacijos, kuri tikrai rupinasi darbininkų reikalais. Čia buvo ir trukšmelio, nes buvo atsilankę iš 11-tos kuopos trukšmadariai. Kalbėtojui užbaigus, pas duris pasigirdo balsas: "Mes norime balso!" Vakaro vedėjas paprašė, jeigu kas nori aišku, parašyti ant popieros ir paduoti, tuomt kalbėtojas viską išaiškins. Vienas bandė rašyti. Rašė kokią valandos pusę laiko, bet ant nelaimės pasirodė, jog pats negalėjo perskaityti savo rašto. Na, žmona, kiti jojo draugai ir rėkė: "duokit balso", bet rašyti visai nebandė, nes bijojo, kad neatsitiktų, kas su jų draugučiu atsitiko. Vakaras tuomi ir užsibaigė. Kažkodel mus cicilikučiai taip bijo kun. F. Kemėšio, kad nė klausimo paduot nesugrabaliojo.

Liepos 16 d. buvo statyta scenoje operetė "Užburtas Kunigaikštis". Vaidino šv. Cecilijos ir L. Vyčių chorai. Galima sakyti, nusisekė vidutiniškai, nors žmonių buvo neperdaugiausia. Turbut iš priežasties, kad daug vakarų vieną savaitę įvyko.

Liepos 17 d. buvo surengta blaivininkų vakarienė, kuri buvo gana įspudingą. Buvo su gana ilgu programu, kaip tai: dainų: deklemacijų ir trumpų prakalbų.

Liepos 18 d. blaivininkų 3-čia kuopa statė scenoje veikalą: "Kova su girtybe", kuris, galima sakyti, nelabai nusisekė, nes, kiek teko girdėti, neturėjo užtektinai laiko prisiruošti.

Seimam užsibaigus, matosi pas vietinius lietuvius nepaprastas veiklumas, nes delegatai ir seimai juos išjudino.

A. K. M—kas.

Oro karė.

(Čia talpiname vieno vokiečių oficierio pasakojimus apie užpuolimą iš oro ant Londono, laike kurio 500 žmonių tapo užmušta ar sužeista. Paimame iš "New York Times").

8 vakaro valandą mes teiraujames pas oro ekspertą. "Herr Professor, ko mes galime tikėtis?" klausiame. Profesorius, atsakymo vietoje, nurodo į berybę mėlynę. Paskui priduria: "Puikiai; geresnio nė tikėtis negalima". Ore drėgna ir lengvas vėjelis.

Sekantį rytą, 9 valandą, dangus, rods, mėlynesnis, kaip paprastai. Saulė, rodos, juokiasi iš pasaulio. Mes baigiame prisirengti. Musų viršininkas prašneka keliais žodžiais. Lygiai 10 valandą musų vado mašina, sunkiai prikrauta, iškilsta ir skrenda Londono pusėn. Musų dideli paukščiai paskui jį skrenda.

Greitai pasimato Belgijos pakrantės. Po kairei mes aiškiai išskiriame vokiečių fronto linijas. Sekančiai mes esame prie Nieuport, su pla-

Trecioji Lietuvių Diena

Lake Side (E. Mahanoy Junction, Pa.)

v

Rugpjucio 15 d.

RENGIA SCHUILKILLO IR NORTHUMBERLANDO LIETUVIŲ KOLIONIJOS.

Nukentėjusiems nno karės lietuvims sušelpti.

Prasidės 11 val. iškilmingomis šv. mišiomis ir pamokslu tame pačiame parke. Bus lošiami įvairus žaslai. 5 val. po pietų koncertas, kuriame dalyvaus Mahanojaus ir aplinkinių kolonijų žymesnieji chorai. Kalbės garsus lietuvių ir anglų kalbėtojai. Šokiai prasidės tuoj po pietų ir tęsis iki vėlam vakarui.

Puiki gamta! Didelis ežeras pasivažinėti ir išsimaudyti. Sveikas tyras oras! Specialiai traukiniai ten ir atgal.

Atvykite netik artimesnieji, bet ir iš toliau.

L. D. KOMITETAS.

čiai užlietu plotu. Ostend ir Zeebrugge seka. Mes palieką Holandiją po dešinei prie upės Scheldt galo ir Vis singen yra vos inmatomu. Vadas vis tolokai nuo mus priešakyje skrenda, visas burys, susiglaudęs, jį seka. Mes galime inžiurėti pažįstamus artimuose orlaiviuose ir apsikeičiame ženklais, pasveikinimais. Visiškas saugumas ir tvirtas pasitikėjimas pas mus viešpatauja.

Musų vadas pasuka į kairę. Mes esame ant jurių ir krantai laipsniškai iš musų akių išnyksta. Barografai rodo, kad augščiau iškilome. Motorai tarška monotonišką žmogaus spėkos dainą. Retkarčiais išmėginamo kulkosvaidžio "ta-ta-ta" užtrenkia vėjo švilpimą ir motorų užesį. Priešakyj, bet toli žemai, pasirodo miglotas debesio krantas.

Dar toliau, rukuose, yra Anglijos krantai. Mes pastebiame kituose orlaiviuose savo draugus rodant į tuos krantus. Jie linguoja viens kitam ir atrodo begalo entuzijastiški. Mes praskrendame pro debesį ir matome ilgomis linijomis nusitiesusius užpakalyje anglų laivus. Rukų uždangaluose pasirodo upė Thames. Mes artinames prie Sheerness po kairei, kuris turėtų mus pažinoti.

Tiesia linija lekiame prie Londono. Pirmieji anglų šuviai pasiekia musų augštumas, bet apie juos nepaisoma. Tolyn skrendame. Bombardavimas greitai nutilsta, musų burys susispiečia, augštyn keliasi. Mes sekame Thames išsivingiavimus ir greitai prie savo tikslo artinamės.

Pasirodo antro debesio kraštas. "Po perkunais, nejaugi musų žygis niekais nueis?" sušunku. Savo nepasitenkinimą surašau ant popieros sklypo ir paduodu mašinos operatoriui. Matau jo kumštį trenkiant sykiu su stiprių žodžių šauksmu.

Praeina penkios minutos neramaus laukimo. Dairausi aplinkui savo draugų orlaivių. Jie vis susigrudę tebeseka. Praskrendame ir tą debesį. Londono namų jura toli apačioj pasidriekusi. Tik dabar mes pastebiame pirmuosius anglų lakunus, mus vejančiuosius, bet tuo tarpu ne jie mums apeina Staiga šen ir ten ant musų tako pasirodo maži, kaip vatos debesėliai — tai priešininko kanuolių pasveikinimai. Tie debesėliai dauginasi su nustebinančiu greitumu. Mes skrendame per juos ir palieką priemiesčius užpakalyje. Londono širdin, štai kur mums smogti reikia.

Mes matome tiltus, Londono Bokštą, Liverpool stotį, Anglijos Banką — viskas aiškiai inmatoma saulės šviesoje. Ant Thames matosi laivai, kurie žaislais atrodo. Vienoj rankoj laikau žiuronus, kita ranka duodu ženklus. Per žiuronų mažą plotį slenka ilgos gatvių eilės.

Galutinai laikas apsistoti. Aš duodu ženklą ir į trumpesnį laiką, negu galima apie tai pasakyti, aš pasuku rankeną ir tėmiju paliuosuotų bombų puolimą. Su begaliniu trenksmu jos smogia Anglijos širdin. Baisus ir nepaprastas reginys iš augštybų matomas. Prešo kanuolų šoviniai sprogsta, trankosi apačioj ir aplinkui mus, kuomet žemė, rodos, dreba ir namai išnyksta duo bėse, susimaišyme prie skaisčios saulutės.

Po kelių momentų užbaigta, mes atsigrįžtame atgal. Dar vienas žvilgsnis į sumišimo apimtą sostinę ir mes namo pasileidžiame. Aš liek telėju operatoriui, duodant ženklą, kad viskas kaip reikia. Jis tuo pačiu atsako. Mes kiek nuo draugų atsilikome, bet greitai prisivijome.

Dabar mes turime dar persiimti su anglų lakunais Jie neduoda mums ilgiau palaukti. Vos Londono priemiesčių pasiekėme, pirmieji trys anglų lakunai mums kelią pastoja. Nuo šimto ar dviejų šimtų sieksnių pradedama šaudyti, taikant į silpniausias vietas.

Iš visų pusių apsupa mus atakuojantieji anglų orlaiviai. Jie pasirodo iš apačios, iš kairės iš dešinės pusės iš viršaus. Mano operatorius erelio akimi temija, kuomet aš, šautuvo rankeną nutvėręs, nepraleidžiu progos drąsuolio šoviniais nepasveikinęs, jei tik jis prisiartina. Per du sykiu vos išsisukame nuo smarkaus užpuolimo. Du priešų orlaiviu pasuka atgal ir daugiau nebegrįžta.

Bet trečysis yra drąsus ir užsispyręs. Per dešimtį minutų viens į kitą šaudome Staiga jis puolasi ant musų ir beria visą šovinių krušą. Aš galiu matyti ir net jausti, kad kulkos pataiko musų orlaivin, bet žinau, kad šiuo sykiu aš jį pačiupau. Paleidžiau į jo kuną šovinių eilę. Priešo mašina pasikreipia, kaip sužeistas gyvulis, apsisuka kelius sykius ir gilumose išnyksta. Tai yra pirmas priešas, kurį nugalėjau ant Anglijos žemės. Tris ura!

Jau matosi Anglijos pakraščiai, bet dar daugiau reikia kovoti. Šiuo tarpu anglų lakunai lyg nusimtę. Jų atakos lengvai atmušamos.

Mano orlaivis pasiekia Anglijos krantus ir susivienija su kitais. Kuomet aš į kulkosvaidį naujų šovinių eiles dėjau, operatorius naują priešą pastebėjo. Iš jo taktikų ir manevrų aš supratau, kad tai buta vieno iš tų atkaklių lakunų, kuriuos pereitais metais Somme mušyje susitikti teko. Gal but mes pirmiau su juo susitikę butvome. Per kokį laiką mes greta skrendame, abu prie atakos rengdamiesi. Staiga jis pasuka į kairę ir štai tik kokį 15 sieksnių nuo mus tera. Musų kulkosvaidžiai vinas į kitą šviną beria. Greitai jo kulkosvaidis nutilsta. Turbut sugadintas tapo. Jis griežtai pasuka ir bando tolyn skristi, bet mano kulkosvaidis pagauna iš šono ir jis žemyn krenta. Vien tik dvidešimt sekundų mušio ir po viskam, pereitos vasaros senasai drauge!

NAUJAS "SAULĖS" STEBUKLAS.

Mahanojaus "Saulės" 57 numeryje tilpo pirmoje vietoje toks pranešimas:

"Chicago. — J. H. Hopkins, isz New Yorko, kuris yra szeszes pedas ir septynius colius augszczio ir svere 260 svaru, pribuves czionais, deip buvo iszalkias, jog nuejas in restauracije užkalbino ant piet ketures visztas."

Suprantama, Chicagoj visokių keistenybių atrasti galima, bet kad suvištomis susikalbėti ten galima, pirmu syk girdžiu. Netikiu "Saulės" pranešimui ir gana. Kad ten vištos paprastos, o ne kalbančios, sprendžiu iš to, kad seniau "Draugas" didesniausiomis raidėmis pranešdavo, buk Chicagos vištos, kaip ir kitur, socialistai vogdavę. Ak, tos Chicagos vištos!

—o—

RED. ATSAKAI.

Kuopų raštininkams.

kurių apie susirinkimus pranešimai netilpo: — Jei raštininkas apie susirinkimą pranešė redakcijai, o jo laikraštyje nerado, lai niekam neišmetinėja. Gauname taip vėlai tuos pranešimus, kad į laikraštį indėti nebesuspėjame. Iškalno prisiųstus pranešimus visuomet talpiname.

Kar. Aniolų Parapijonui: — Tamistėlė nepridavėte netik savo antrašo, bet ir vardo nepažymėjote. Delto gi ir tamistos žinutę ne laikraštin, bet gurban patalpinome.

Korespondentams: — Kaikurie korespondentai, kaip patyrėme, mums tik korespondencijų kopijas teprisiunčia, originalą ir kitas kopijas kitiems laikraščiams nusiųsdami. Gal tai geras ir praktiškas dalykas, bet prašysime tokių korespondentų vien originales žinutes siųsti. Kopijuotų korespondencijų likimas ateityje bus neužvydėtinas — gurban keliaus.

TAUTOS FONDO VALDYBOS ADRESAI:

Garbės Pirmininkas — Jo Eminencija Kardinol. James Gibbons
Baltimore, Md.

Pirmininkas — Kun. J. Jakaitis,
41 Providence St.,
Worcester, Mass

Pavaduotojas — A. Nausiedienė,
917 W. 33-rd St.,
Chicago, Ill.

Pavaduotojas — J. Kaupas,
456 Grand St.,
Brooklyn, N. Y

Sekretorius — K. Pakštas,
917 W. 33-rd St.,
Chicago, Ill

Iždininkas — B. Vaišnoras,
1514 Carson St.,
S. S. Pittsburgh, Pa

Iždo globėjai:

Kun. S. Čepanonis,
318 Fourth Ave.,
Homestead, Pa

J. Tumasonis,
208 E. 14-th Ave.,
Homestead, Pa

Tik vienas iš šio burio užsisakė "DRAUGĄ", bet "draugas" taip indomus, kad visi užsisakusiojo draugai ir prieteliai jį nori skaityti.

Kam lysti kaimynams į akis, prašinėjant "DRAUGO" pasiskaityti, kam kitiems nesmagumus daryti, kad gali pats sau "DRAUGĄ" išsirašyti. Dienraštis "DRAUGAS" metams kainuoja $4.50, Chicagoje $6.00. Vienas numeris pamatymui siunčiamas dykai.

Adresas:
"DRAUGAS"
Lithuanian Daily Friend
CHICAGO, ILL.

KATALIKŲ SPAUDOS DR-JOS CENTRO VALD. ADRESAI:

Kun. P. Lapelis, pirmin.,
10806 Wabash Ave., Chicago, Ill.
J. Tumasonis, raštin.,
917 W. 33 St., Chicago, Ill
Iz. Nausieda, iždin.,
917 W. 33 St,. Chicago, Ill.

LAIKAS VISIEMS PRIE ŠVIESOS

Jei trokšti įgyti tikrą šviesą, užsisakyk laikraštį, kurį skaidydamas pats apišviesiir kitam galėsi prie šviesos parodyti kelią.

"ŠVIESA" rašo labai daug pamokinančio apie žmogaus pažangumą.

"ŠVIESA" kainuoja metams tik 50 centų.

Visokiais reikalais kreipkitės adresu:

"ŠVIESA",
46 CONGRESS AVE.,
WATERBURY, CONN.

SUSIV. LIET. R. KAT. A. CENTRO VALDYBA.

Prez. - J. S. Vasiliauskas,
112 N. Greene St.,
Baltimore, Md.

Vice-prez. - A. J. Sutkus,
6329 S. Fairfield Ave.,
Chicago, Ill.

Raštin. - P. Mulevičius,
456 Grand St.,
Brooklyn, N. Y.

Iždinin. - J. Stulgaitis,
140 So. Meade St.,
Wilkes Barre, Pa.

Iždo globėjai:

J. Jaroševičius,
1135 Washington St.,
Norwood, Mass.

K. Vaišnoras,
207 Radcliffe St.,
Pittsburgh, Pa.

Dv. vad. - Kun. N. J. Petkus
259 N. 5-th St.,
Brooklyn, N. Y.

Knygius - Kun. S. Struckus,
St. Casimir's Rectory,
Plymouth, Pa.

Literatiška Komisija:

Kun. F. Kemėšis,
242 W. Broadway,
So. Boston, Mass.

J. G. Miliauskas,
1910 Carson St.,
Pittsburgh, Pa.

J. B. Šaliumas,
866 Bank St.,
Waterbury, Conn.

S. L. R. K. A. CHICAGOS I APSKRIČIO VALDYBA:

A. J. Sutkus, pirm.,
6329 So. Fairfield Ave.

J. Tumasonis, raštin.,
3233 Auburn Ave.

Organizatoriai:

P. Cibulskis,
2349 So. Oakley Ave.

J. Tumasonis,
3233 Auburn Ave.

Susivienijimas Lietuvių R. K. Amerikoje

— yra tai —

Gyviems Džiaugsmas! Sergantiems Viltis! Miršantiems Ramybė!

Tukstančiai Lietuvių Katalikų priguli prie šios organizacijos ir tukstančiai kas metas prisirašo naujų narių; bet da yra daugelis, kurie apie šią organizaciją nėra girdėję, nes, jei žinotų, skubintųsi ir jie naudotis ta laime, kurią teikia Susiv. L. R. K. A. prie jo prigulintiems.

Štai ką šioji organizacija veikia ir kokią naudą neša:

Skleidžia apšvietą — išleizdama, išdalidama gerus raštus savo nariams ir siuntinėdama jiems organą **"GARSĄ"** veltui (dovanai).

Platina dorybę — suteikdama gerus patarimus ir nurodymus dvasiškuose ir tikėjimo reikaluose.

Aprūpina ligonius — suteikia pašelpą sergantiems nariams, moka po $3.50, $7.00, $10.50, $14.00 kas savaitę, pagal laipsnį, ant kiek narys yra prisirašęs.

Apsaugoja gyvybę — mirus nariui, Susivienijimas išmoka jo šeimynai arba artimiausiems giminėms $150.00, $250.00, $500.00, $750.00, $1000.00 pomirtinės, pagal skyrių, ant kiek sumos buvo apsidraudęs.

Šelpia negalinčius narius ir našlaičius — skiria aukas varginga me padėjime esantiems Susivienijimo nariams, taip-pat našlaičiams (siratoms), kurių tėvai yra mirę ir gyvi budami prigulėjo į Susivienijimą.

Rupinasi Tautos reikalais — remia pinigiškai lietuvių kulturiškas įstaigas, kaipo: mokslo, apšvietos, dailės ir t. p. Taipgi palaiko tokias įstaigas ir paremia veikėjus, dirdančius del Lietuvos labo. Apginą lietuvius ir lietuvių vardą nuo visokių užpuolimų ir skleidžia kiltą dvasią apie Lietuvius tarp svetimtaučių.

Įstojimas į Susivienijimą Lietuvių R. K. Am. labai pigus. Mokestis už apsaugą ir pašelpą labai lengva, kiekvienas gali išsimokėti be jokios sunkenybės. Norėdami gauti informacijų apie išlygas prigulėjimo, kreipkitės į vietines kuopas, kurios randasi beveik visur, kur tik lietuviai yra apsigyvenę, arba tiesiai į Centro raštinę šiuo adresu:

P. MULEVIČIUS, S. L. R. K. A. Raštininkas,
456 Grand St., Brooklyn, N. Y.

L. ZUKAS
Auksinių daiktų Specialistas
Reikale visados kreipkitės pas mane. Mano Krautuvė randasi po No.
210 York Street,
Brooklyn, N. Y.

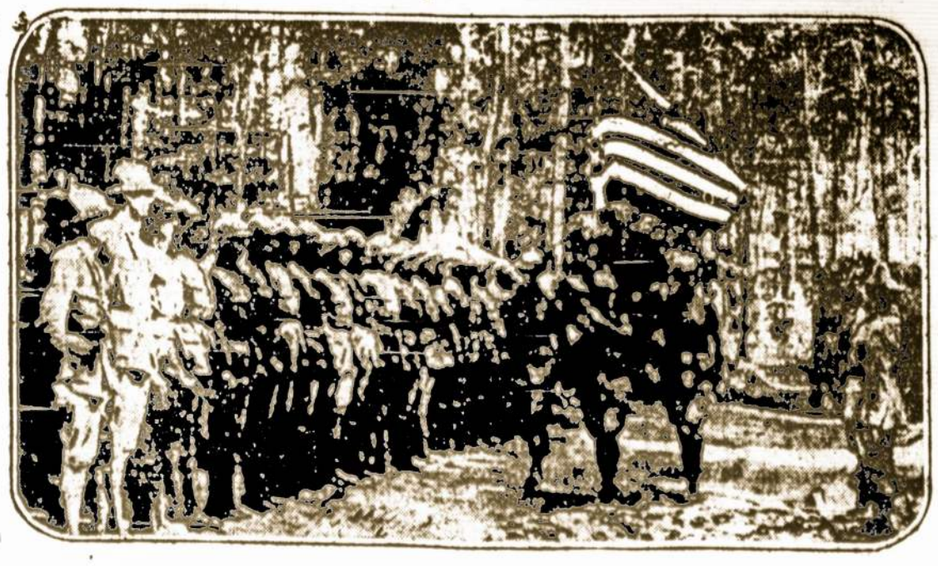

Suv. Valstijų kareiviai Prancuzijoje, pilnai prisirengę stoti į karę su vokiečiais.

Lietuvos Žemės Bankas

Lietuviai neįstengs greit atsistatydnti, jei negaus kurnors paskolos. Dievo gelbėk lietuvius ateityj nuo skolų žydams irkitiems svetimtaučiams!

Kad duoti Lietuvos ūkininkams žmonišką paskolą, mes, lietviai, tveriame Lietuvos Žemės Banką.

Amerikos lietuviai už 100,000 dolerių šėrų jau paėmė; reikia, kad paimtų dą už 900.000 Reikia, kad Amerikoj mes sudėtume banko pradžiai nors 1.000.000 dolerių.

Amerikos lietuviai: kurie norite atnešti tėvynei naudą, o sau turėti gerą pelną, rašykitės į Lietuvos Žemės Banką! Nėr pasaulyje pelningesnių ir saugesnių įvestinimų, kaip įvestinima žemės bankų šėruose: apart to, ką bankas už šėrus moka dividendus arba procentus, da, paprastai, šėrai mets į metą kįla.

Amerikos lietuviams juo patogiau yra rašytis prie minėtojo banko, nes Europos pinigai yra pigūs. Vienas 50 dolerių vertės šėras, sulyg dabartinio kurso, daro apie 172 rubliu 50 kap. Po tiek moka Europos lietuviai už vieną šėrą. Puikiausia proga. Kurie norite pelningai išmainyti dolerius į rublius, rašykitės prie mūsų banko.

Vienas šėras kaštuoja 50 dol. (apie 172 rub. 50 kap.) ,du šėrai 100 dol. (apie 345 rub.) ,ir tt. Pinigus galite išmokėti į šešis - mėnesius. Kas nori gali greičiau įmokėti. Gavę pinigus, tuoj mainysime į rublius ir kiekvienam skaitysime sulyg kurso. Kas pavėluos, o rublis bus pakilęs, tas turės primokėti, kad vertę 172 rub. 50 kap. (150 r.— pamatinė šėro kaina ir 15 nuoš., t. y. 22 r. 50 k. — į perviršį — surplus'ą; tai-gi išviso 172 r. 50 kap.)

Iki banks nepradės veikti, pinigai bus sudėti Guaranty Trust Cs. New York City trijų vardais: kun. J. Žilinskis, kun. T. Žilinskis ir M. W. Bush.

Laiškus, čekius arba money orderius siųskite adresu:

Rev. J. Zilinskas
c/o REV. THOMAS ŽILINSKAS
50 W. SIXTH ST., So. BOSTON, MASS.

Redakcijos Pastabos.

ANT DVIEJŲ KEDŽIŲ SĖDĖJIMAS.

Kam, kam, bet "Tėvynės" redaktoriui vargiai kas pavydėti gali. Jam reikia to susivienijimo organą redaguoti, prie kurio priguli visokių - pažvalgų, visokių krypsnių lietuviai. Mėgins socialistams, kurių prie S. L. A. priguli, intikti — tautininkų - laisvamanių neužsiganėdinimą užsitrauks. Tautininkams - laisvamaniams pritars — socialistai kreiva akim žiurėti pradeda. Pastarieji yra greiti ant visokių protestų, jų neskundžia.

Taip "Laisvės" 59-tame numeryje p. Narys, sakosi prie t. v. tautiškojo susivienijimo 15 metų išbuvęs, kelia protesto balsą prieš "Tėvynės" redaktorių. Štai kaip Narys savo apkaltinimus pradeda:

> Gana jau senas laikas, kaip musų laikraštis "Tėvynė" tarnauja tautininkų partijai, t. y. Amerikos Lietuvių Tautinei Sandarai. Mes, progresyviškoji Susivienijimo narių dalis, tylime ir nieko apie tai nesakome savo redaktoriui, kurį turime nusamdę. Tuo tarpu musų redaktoriu ant tiek įsidrąsino, kad pradėjo talpinti begėdiškus streipsnius šmeižiančius progresyvę visuomenę ir tie straipsniai sulaikė dalį visuomenės nuo aukavimo pinigų del Rusijos revoliucijos parėmimo.

Toliau jis "Tėvynės" redaktoriui išdrožia pamokslą su visomis socialistų kalbos žymėmis: primetama "nešvari politika", "šlamštų" į laikraštį talpinimas "Tėvynės" į "gurbą" pavertimas etc. Galop atsišaukiama į "progresyviškąją" S. L. A. narių dalį, kad protestuotų prieš "Tėvynės" dabartiniąją pakraipą, ypač už neagitavimą duoti aukų tolesniam Rusijos revoliucijos kėlimui.

Ne mums "Tėvynės" redaktorių ginti. Tik noris pažymėti, kaip nesveika ir ko susilaukia tos draugijos, tie organai, kurie keliems ponams tarnauti nori. Neužvydėtinas jų padėjimas!

NESKANUS PASIGIRIMAI.

Viename Amerikos lietuvių laikraštyje štai ką randame:

> Įvedime reformų posmertinių ir ligoje pašelpos skyriuose, reikale agitacijos gavimui naujų narių ir apbelname S. L. R. K. A. tvarkymosi, nutarta, sulyg jotos, laikytiesi išdirbtų ir jau praktikoje įvestų taisyklių Susivienijime Lietuvių Amerikoje.

Pažymėsime, kad tuo laikraščiu yra nusibodusi "Vienybė Lietuvninkų". Prie "V. L." keistenybių pripratome ir į jas domos neatkreiptume, jei panašios minties neskleistų ir kiti tautininkų - laisvamanių laikraščiai. Tiems, dalykų stovio nežinantiems, verta šį tą paaiškinti.

Nežinia iš kokių šaltinių viršįvardintas laikraštis paėmė žinias, buk "įvedime reformų posmertinių ir ligoje pašelpos skyriuose" S. L. R. K. A. kopijavo S. L. A. Pasakysime atvirai, kad apie reformas tuose skyriuose S. L. R. K. A. visai nė nemano, netik ką pereitame Pittsburgh'o seime nekalbėjo. Tie skyriai S. L. R. K. A. taip gerai sutvarkyti, kad tuose skyriuose reformų nereikalauja. Pomirtinės, ypač ligos pašelpos skyriuje pataisymų reikalingas yra ne musų, bet kaip tik S. L. A. Kam ne kam, bet t. v. tautiškam susivienijimui gal but prisieis tuose skyriuose reformas įvedant pasekti S. L. R. K. A.

Musų susivienijimui visai neapeina kokių taisyklių S. L. A. agitacijos klausime laikosi. Tikrą tiesą sakant, tų jojo taisyklių nė nežinome. Per pereitą seimą agitacijos klausimas buvo svarstomas delto, kad S. L. R. K. A. jis reikalingas buvo ir yra. Kaip ir kokią už save agitaciją varo S. L. A., mums negalvoj. Tik tiek numanu, kad skirtingą: S. L. A. generalio organizatoriaus neturi, kuomet S. L. R. K. A. samdo. Vienu žodžiu, skirtumų labai daug, kas nė sekimo nė kopijavimo neparodo.

Kokiu-gi tikslu nuolatos tautininkų - laisvamanių kartojama, buk S. L. R. K. A. seka S. L. A. pėdomis? Rods, kad čia bus pasigirimo noras įmaišytas. Girdmes štai kokie galvočiai! Viską sumanome, išgalvojame, kitigi lyg tiek sumanumo neparodo, kad juos sekti temoka. Toks girimasis vienok diktą neišauklėjimą parodo, neminint ta, kad "pagirų puods — netaukuots".

Savo pasigirimuose tautininkai - laisvamaniai labai panašų į vieną japonietį Europon patekusį. Japonietis savo tėvynėj tiek Japonijos pažanga, išradimais buvo apsvaigintas, kad jam rodėsi, buk tik Japonijoj visi moderniški pietaisai, įrengimai tesiranda. Patekęs Europon, pamatęs gelžkelius, telegrafą, telefonus, japonietis sušuko: "Palaiminta Japonija, kaip tavo pėdomis Europa seka!..."

KAIP ALUS IR DEGTINĖ IŠ "VIEN. LIETUV." PABĖGO.

"Vien. Lietuvninkų" šalip kitokių apgarsinimų, skelbdavo lietuvių "užeigas" — saliunus. Jos apgarsinimų špaltose "šaltas alus", "skani arielkėlė" upeliais tekėdavo.

Dabar atsimainė. Alui ir degtinei išgirimų "Vien Lietuvninkų" nesurasi. Surasi "V. L." skelbimuose tik štai kokių "užeigų" garsinimus:

> Didžiausia ir puikiausia lietuviška užeiga. Sveikiausi ir geriausi visokios rųšies užkandžiai ir puikųs cigarai.
>
> Daugiau nič - nieko!

> Puikiausia užeiga. Kada tik nueisi, visada svetelių pilna. Sveikiausi ir geriausi visokios rųšies kvepianti cigarai.

Kita "užeiga" sulyg skelbimo svetelius vaišina kasdien

> Šutintais kiaušiniais ir kliamsų sriuba.
>
> Gi
>
> Visoki užkandžiai dovanai

Dar kituose nė cigarais nė "kliamsais", nė "užkandžiais dovanai" nepasigiriama. Užimponuoti tik nori kad jis esąs

> Visų draugas.

"Vien. Lietuvninkų" skelbiamieji saliunai ir užeigos išdžiuvo. Lyg kad ten alaus, degtinės nebutų, o pasigirti tik užkandžiais, cigarais tegalima.

Kas per priežastis? Nejaugi "V. L." į blaivininkes vystosi. Girtą biznį, alų degtinę but ir po šiai dienai tebeskelbusi, jei ne vienas dalykas.

Kovo 3 d., 1917, buvo užtvirtintas Suv. Valstijų Kongreso įstatymas, instojantis galėn nuo 1 liepos dienos, 1917. m. Tuo įstatymu draudžiama siuntinėti laiškus, atvirutes, knygutes, laikraščius ir visokius spauzdinius, kuriuose garsinama nors kokie svaiginamieji gėrimai. Žinoma, ne visas vietas ir valstijas tas įstatymas paliečia. Šio įstatymo paliestos valstijos yra šios: Alabama, Arizona, Arkansas, Colorado, Georgia, Idaho, Iowa, Kansas, Maine, Mississippi, Nebraska, North Carolina, North Dakota, Oklahoma, Oregon, Rhode Island South Carolina, South Dakota, Tennessee, Vermont, Virginia, Washington, West Virginia.

Kitos valstijos tik vietomis, nepilnai įstatymo paliestos yra. Taip išdalies paliestų valstijų yra šios: California, Connecticut, Louisiana, Maryland, Massachusetts, Minnesota, New Hampshire, New York, Ohio Texas.

Be to, įstatymas galėn meis visoje Alaskos territorijoje nuo 1 sausio dienos, 1918 m., Indiana valstijoje nuo 3 bal. d., 1918 m., Michigano — 30 bal. d., 1918 m., Montana — 31 gruodžio d., 1918 m. ir Utah — 1 rugpiučio d., 1917m.

Įstatymą peržengusiems gresia 1000 dol. ar pusė metų kalėjimo bausmė; kokioj, abi bausmi gali but uždėta.

Štai kodel "V. L." skelbimai ir skelbimuose užeigos sublaivėjo.

LAIŠKO KOPIJA, PULKININKUI ROOSEVELTUI ŠIŲSTO.

Pukin. Rooseveltui,
Buvusiam Suv. V. prezid.

Tamista:—

Draugą reikale turėti svarba, simpatijos žodžių girdėjimas tegali buti suprastas tų, kurie yra nelaimių perblokšti ir prityrę teisių atėmimą džiaugties laisvu gyvenimu ir yra nustumti į nežinybę (obscurity).

Lietuvių tauta pilnai supranta tikro draugiškumo reikšmę, nes vargiai yra koki kita tauta, kuri butų tiek vargų patyrusi ir priespaudos kentėjusi nuo Europos autokratijos.

Lietuva neprigulmybės neteko dėka Europos diplomatijos. Per keturiasdešimtis metų jai buvo atimta spaudos laisvė ir trukdoma ekonomiškame ir apšvietos kilime. Patsai Lietuvos vardas buvo ištrintas iš Europos žemlapių ir žiauraus autokrato "šiaurvakariniu kraštu" vadinama buvo.

Nekaltas ir beginklis lietuvis buvo pirmu liudininku dviejų didžių armijų susitikimo rytiniame fronte, nes nuo pat karės pradžios Lietuva buvo daugelio kovų kruvinu lauku. Lietuva davė pusę milijono savo sunų talkininkų armijoms. Beveik tris metus buvusi kovos lauku, Lietuva buvo paversta į griuvėsius. Motinos liko našlėmis ir našlaičiai likosi be pastogės ir maisto, nes įsiveržusis priešas jos visą išteklių konfiskavo. Mirtis, rodos, teliko vienatiniu draugu.

To nežiurint, lietuviai nenusimena; savo viltis į ateitį nukreipę, jie ramiai žiuri ir stengiasi pergalėti ant jų užkrautą naštą. Jie tikisi, kas buvo prarasta, tas turės but atgauta.

Lietuviai tiki, kad esama didelių vyrų su didele parama jų teisėtų siekinių. Tamista, lietuviai pilnai supranta simpatijos reikšmę jiems išreikštą Amerikos garbingiausio sunaus su taip gražia širdimi.

Suv. Valstijų karėn įstojimas, buvo skaisčios Lietuvai žvaigždės ant horizonto pasirodymu. Amerika sutrins Europos autokratiją ir artimoje ateityje privarys karę iki galui. Intekmingas Amerikos balsas Taikos Kongrese nuspręs Lietuvos ateitį.

Kiekvienas simpatijos išreiškimas didžio ir laisvę mylinčio amerikiečio yra gyybės pridavimu lietuviui.

Tamista, Jusų didžiai branginami žodžiai, ištarti "Metropolitan" liepos mėn. laidoje, kad "su Lietuvos teisėtais reikalavimais taipgi reikia skaitytis", daug ką lietuviams reiškia. Tai buvo nauja žvaigždutė ant tamsios Lietuvos padangės. Tai sutvirtino beveik išsisėmusią lietuvių energiją ir padrąsino juos kovoti už savo šalies teises ir liuosybę.

Priimkite mano nuoširdžiausią padėką.

Su gilia pagarba,

Dr. Julius J. Bielskis,
Am. Liet. Tarybos pirmin.

Į tą laišką gauta sekančio turinio atsakymas:

Liepos 18 d., 1917.

Mano Brangus dr. Bielskis:-

Toks Jusų gražus laiškas, nors esu begalo laiko stoka suvaržytas, priverčia mane nusiųsti Jums padėkos ir pripažinimo šias eilutes.

Ištikimai Jusų

(par.) **Theodore Roosevelt.**

(Angliško teksto nepaduodame, pasitenkinam vien jo vertimu. — Red.)

ATVIRAS LAIŠKAS.

J. M. gerb. p. S. J. Lopatto,
"Liet. Dien." C-lio K-o prezidentui.

Gerbiamasai!

Lapkr. 30 d., 1916 m., Liet. D. C-lio Komiteto posėdyje nutarta pasiųsti iš surinktų Liet. D. pinigų: $50.000.00 Lietuvon per Švedų - Lietuvių Komitetą Stokholme; $10.000.00 Lituanijai Fribourge, ir $2.000.00 "Globai", Petrograde.

Paskutiniame gi L. D. C-lio Komiteto posėdyje sausio 16 d., 1917 m., New Yorke vėl buvo nutarta tuojau pasiųsti: "Globai" į Petrogradą $5.000.00, Lituanijai $25.000.00 ir visus gi likusius L. D. pinigus į užimtąją vokiečiais Lietuvą (žiur. protokolai "Paž." No. 11, 12 ir No. 1 ir kit. laik.).

Kadangi praėjus daugiau jau kap pusei metų mes čia žemiau pasirašiusieji L. D. C. Komiteto nariai turėdami šventą priderystę, nuo kurios mus gali paliuosuoti tik ingaliojusi mus visuomenė, rupintis visais "Liet. Dienos" reikalais ir kad visos aukos butų pasiųstos vien tik nukentėjusiems nuo karės lietuviams, negavome nuo Tamstos jokio pranešimo apie minėtųjų susirinkimų nutarimą išpildymą, ir tuom pačiu matydami, kad pinigai da ne išsiųsti, todelei atsižvelgus į kruviną ir umų reikalą gelbėti Lietuvą ir budami atsakomybėje prieš visuomenę, pakol visos aukos nebus išsiųstos (žiur. protok. Wilkes-Barre visuotinojo susivažiavimo), griežtai reikalaujame, kad Tamsta, kaip L. D. C-lio Komiteto pirmininkas neatideliojant sušauktumet visų vien tik L. D. C-lio K-to narių susirinkimą:

1) L. D. visų ineigų ir išeigų atskaitos priėmimui ir revizijos komisijos raporto išklausymui, kas ikišiol dar nebuvo padaryta.

2) Ištyrimui, delko L.

Visi Trys Pralaimėjo.

TRIJŲ ATIDENGIMŲ KOMEDIJA

Parašė **J. V. Kovas.**

Šį veikalėlį skiriu gerb. kunigui J. J. Valanticjui.

Veikianti Asmenys:

LIUCIJA LIAUDAITĖ — Panemunės miestelio siuvėja.
ONA — jos tarnaitė - mokinė.
JONAS SNAUDŽIUS — kaimiškas siuvėjas.
PRANAS AULAS — miestelio kurpius (šaučius).
KAZYS BINDOKAS — miestelio dailydė (stalius).

Viskas atsitinka viename Panemunės miestelyje.

Vieta — Liaudaitės moteriškų drapanų siuvykla. Diktokas stalas arti vidurio scenos, apkrautas siuviniais, prie dešinio šonų siuvama mašina ir kiti amato įrankiai. Dvejos durys, vienos į lauką, kitos į šoną. Ant sienų modeliai.

ATIDENGIMAS I.

RYTAS.

Scena 1.

(Tarnaitė Ona, rytą atėjus tvarko daiktus, šluoja aslą. Prirengia kas reikia.

Ona. (Sau viena). Šį rytą truputį pamigau ir susivėlinau ateiti. Paryčiais taip gardu miegoti! O dabar turiu skubintis, kad ateis mano poni... O ji iš to nė truputčio nesididžiuoja. Kita, mokėdama tokį darbą, pustųsi kaip povas ir uzrietus nosį vaikščiotų; nė su šluota nepricitum. O ji, anaiptol nesididžiuoja, nors puikius savo amatui pirštus turi. Ji visuomet atrodo prasčiukė, visuomet tarsi už kitas mažesnė, nors ją žmonės labai augštai laiko ir gerbia. Ji kiekvienam prielankiausia. (Baigia tvarkytis, apsidairo.) Štai, besirupindama, kad nesuspėsiu, jau ir apsitvarkiau. Tik ir gudri iš manęs mergina! Kas mane gaus, neapsigaus. (Sėdasi.) Na, dabar galiu truputį pasilsėti, kol ateis mano poni, panelė Liucija... (Stojasi.) O ant galo kam man sėdėti, bene aš pasenus; tegu seniai sėdi, o aš galiu padainuoti, bus dar ramiau ant širdies. (Dainuoja.)

Šviesk, saulute, pusk, vėjali,
Iš pietų šalelės.
Tegu džiusta man lysvelės
Rutelių daržely.
Laikas sėti ir sodyti
Žalius žolynėlius,
Kad lankytų ir matytų
Jaunas bernužėlis.
Man besėjant žolynėlius
Volungėlė švaistos
Ir pasėtus žolynėlius
Užakėti taikos.
Akėk, smulkink, volungėle,
Aš dar pasilsėsiu,
Nes nuo aušros dirbu, trusiu
Anksti užsikėlus.
Užakėjus atsitupė
Į erškėčių krumą,
Užgiedojo — prašo Dievo,
Tegu lietaus būna.

(Pabaigus dainą ir vėl kalba.)

Ona. (viena.) Ši dainelė, tai mano numylėta daugiau, negu kitos visos, kurias tik moku. Kada tik aš ją dainuoju, visuomet jaučiuosi laba pasiganėdinus iš savo gyvenimo. (Klausosi.) Aa, girdėti, kas trepsi. Gal ateina mano numylėta mokytoja, Lucukė. (Ineina Liucija.)

Scena 2.

Lucija. Gerą rytą Onytei. (Nusirengia.)

Ona. Gerą, gerą ir tamistai, Lucuke. Labai pasilgau šį rytą, taip ilgai laukdama. Jau senai viską apsitvarkiau, net ir dainavau.

Lucija. Girdėjau, girdėjau iš toli, kaip balselis per lauką skambėjo; skubinausi, kad užspėčiau nors ant pabaigos. Labai myliu tą dainelę; turėdama kada laiko, dažnai ją niūniuoju. Bet šiandien begu galėčiau dainuoti.

Ona. Kas gi kenkia?

Lucija. Dideliai sunkią slogą turiu ant širdies.

Ona. Ant širdies slogą?... Kasgi?... Nušalai?...

Lucija. Ne, Onute. Nušalimą visai nepriskaityčiau prie taip didelės slogos. Turiu daug tokio, kas svarbesnio.

Ona. Nejaugi?...

Lucija. Išteisų. Ta sloga mane vargina daugiau, kaip pusė metų laiko.

Ona. Ir niekad nepasiskundei...

Lucija. Kas gi gelbės, arba kad kam bučiau pasiskundus, arba ne.

Ona. Taip. Bet kitąsyk ir didžiausiame pavojuje mažas patarimas daug pagelbsti.

Lucija. Net pati nenusprendžiu, ar kam pasisakyti, ar ne, nes mano reikalai taip supainioti, kad ir pasakyti nelengva.

Ona. (Lyg šypsosi.) Sakyk viską nuo krašto, atvirai ir bus pabaigtas kriukis, o aš mažu ir galėsiu ką patarti. Mat, aš labai žingeidi, kad vis ką tokio naujo išgirsti.

Lucija. Et, tegu juos kvarabos! Man tik galvai neduoda pasilsėti.

Ona. (Žingeidi.) Kas tokio?

Lucija. (Nenoroms.) Gal tu, Onute, nežinai, kad mane nori per prievartą apženyti...

Ona. (Šposais.) Kas čia per vargas? Turėsi namų gaspadorių. Visuomet užvada. Ir gyvensi sau, kaip poni.

Lucija. Taip tau manosi!

Ona. (Šposais.) Da ir kaip... Po šimtą meškų!... Kad man tik tokia laimė atsitiktų, iš vieno sykio tuoj bučiau ištekėjusi. Na, o jaunikis ar budrus, ar gražus?

Lucija. Bet turiu juos tris.

Ona. (Nustebus.) Tris?!...

Lucija. Taip, visi trys, kaip ąžuolai.

Ona. Tai jau gana, panaite... Tokia nelaimė, nė nesiskųsk. (Stipriau.) Jei man taip butų, bučiau senai ištekėjusi.

Lucija. Pertraukdama.) Juk gi ir dabar gali.

Ona. Žinoma, kad galėčau, bet man vargas, kad i mane niekas nekimba.

Lucija. (Stabdydama.) Bus gana apie tai, paskui į lankas išeisiva. Aš tau, Onute, norėjau nusiskųsti, savo vargus pasakyti, o tu pradėjai iš manęs pasišaipyti.

Ona. (Rimčiau, teisindamosi.) Kas čia tau, Lucuke, per pašaipa. Pradėjova šposauti, taip ir bekalbava. Nugi sakyk, kas gi taip tavo santikiuose įsipynė?... Pirmu kartu girdžiu, kad žadi ištekėti, o tas dar man žingeidžiau, kad su trimis jaunikiais myliesi.

Lucija. (Stabdydama.) Šuva te juos myli. Tik jie prie manęs lenda, kaip aitvarai, ir negaliu atsikratyti.

Ona. Atsakyk, kad nenori ir bus užbaigta.

Lucija. Žinau, kad tai galiu padaryti. Bet ieškau truputį lengvesnės progos. Mat nenorėčiau taip storžieviškai pasielgti, kadangi, kaikuriuos garbės vertus asmenis įžeisčiau.

Ona. Kaip tai? Kokie jie tavo garbės verti tie asmenys, kad tu jų nemyli?

Lucija. Paika esi, ir tiek. Aš ne juos laikau už

D. surinktos aukos pagal viršminėtus nutarimus nebuvo ikišiol išsiųstos.

3) Kelių ir budų apsvarstymui, kad "Liet. Dienos" visos aukos butų kogreičiausiai pasiųstos gelbėjimui nukentėjusios nuo karės Lietuvos, pagal Wilkes-Barre visuotinojo suvažiavimo nutarimą.

Užvilkdamas, Tamsta, nutarimų išpildymą mums duodi teisę paskelbti, kad jeigu Tamista nepasirupinsi tuojaus įvykdinti nutarimų ir šių musų reikalavimų, tuomi pačiu mums duosite žinoti, kad atsisakote nuo prezidento priderysčių pildymo ir tokiu budu priversite mus pačius surasti tinkamus kelius užbaigti kogreičiausiai visą L. D. reikalą, išsiunčiant L. D. aukas badaujantiems lietuviams.

Su tinkama pagarba

Kun. Pr. Augustaitis, sekr.

V. Lukoševičius, iždi.

J. Miliauskas ir

K. Krušinskas

C. K-to nariai.

P. S. Kitus laikraščius prašome perspauzdinti.

KAS ESI?

Kartą amerikietis užklausė lietuvio: "Kas esi?" — "Lietuvis", ramiai atsakė žmogutis. Amerikietis tarsi nesuprasdamas kalba toliaus: "Turbut, tamsta, nori pasakyti, kad esi lenku ar rusu?" Žmogutis staigu išsitiesė, atstatė krutinę, tartum rengdamosi sutikti savo priešą ir staigu atkirto: "Meldžiu tamstos, aš esmi lietuvis!"

Susipažinau su vienu pasiturinčiu amerikonu. Jisai užsikvietė mane į savo namus. Perstatydamas mane savo moterei, jisai sako: "Tai yra ponas N. N., pasižymėjęs žmogus lietuvių tarpe". Moteris staigu pakėlė galvą. Jos akys sublizgėjo ir be formališkumo pagriebė abiem savo plonom rankom ir suspaudė mano ranką; jos veide galima buvo pastebėti džiaugsmo, nusistebėjimo ir susijudinimo mišinį. Po trumpo pasikalbėjimo sužinojau, kad tai buta lietuvaitės, tik ištekėjusios už svetimtaučio...

Bebunant man Švedijoje, vieną gražų pvasario nedėldienį išėjova su savo draugu pasivaikščiotų. Pasukova sodnan. Čia matosi visas pavasario gražumas: visas sodas pasipuošęs naujais žaliais rubais. Kliombose įvairių spalvų gėlės tik ką praskleidė savo grožybės žiedus, tarsi iš po ilgo žiemos miego atmerkė savo žydras akutes, kad pažiurėjus į platų, vilingingą pasaulį. Ties vienu iš tų kliombų mudu apsistojova, ir tarsi kalbos pritruke, tyliai žiurėjova į gėlių įvairumą. Pasidarė graudu. Jaučiau, tarsi kas butų man gerklėje įsmegęs. Dirstelėjau į savo draugą, tuom pat laiku jis pažvelgė į mane. Supratova vienas antrojo mintį. Mano draugas pratarė: "Čia ne Lietuva... Ne..."

Išėje už miesto pasukova į didelį sodną, tiesiog sakant į pačią pievą. Švedai ir švedės pasipuošę vaikščiojo bureliais ir poromis, linksmai šnekučiuodamiesi. Kiti niuniavo savo tautiškas dainas. Dailų reginį turėjova priešais: plati pieva išmarginta krumeliais ir gėlėmis, po dešine matėsi gojelis, pro kurį upė bėgo. Išsivingiavęs takutis bėgo ton pusėn, tad ir mudu jį pasekėva. Artinomės prie upelio šnekučiuodami apie vargingą Lietuvos padėjimą, diskusuodami plenus sugrąžinimui jai laisvės. Ištolo buvo matyti lieptas skersai upelio ir ant jo stovinčios dvi žmogystos. Prisiartinus prie pat upelio, mus vedantis takutis taip užsisuko, kad tarp mudviejų ir liepto atsirado didelis, išsiplėtęs karklas. Čia pasiekė mudviejų ausį netikėtos gaidos skambėsys, ir, it stabo ištikti, mudu apsistojova. Nuo liepto davėsi girdėti lėtai skambąs moteriškų balsų duetas: "Ant kalno karklai siubavo, ant kalno karklai siubavo..."

Mudu nustebę tyliai žiurėjova Vienas antram į akis. Aiškiai galėjau girdėti mano draugo širdies plakimą. Per valandėlę laiko nežinojova, kur esą: Dubisos pakrantėje, ar ant Švedų upės kranto? Kaž-kas karšto nuriedėj per mano veidą. Mano draugas šluostėsi neva prakaitą, bet skepetaitė akis pridengė.

Dainą nutilo, pasigirdo kalba: "Onyte, ateikiva mudvi čia dažniau. Čia toki graži gamta! Žavėjančia ramybe visai primena musų tėvynę Lietuvą". Dar pora sekundų, jau ir mudu atsiradova ant liepto, maloniai kalbėjomes su dviem lietuvaitėm, kursistėm iš Šveicarijos...

Kokią didelę reikšmę turi tėvynės meilė, kaip giliai įsmenga žmogaus širdin, kad nei amžių ilgumas, nei gyvenimo aplinkybės neįstengia ją išplėšti. Jei kartais žmogutis savo netaktu ir palieka išgąsma žmonijos akyse, bet savo širdyje jisai jaučia labai skaudžią žaizdą. Jei kartais jisa ir mėgintų pamiršti, bet tas butų tik laikinai; jisai visuomet pasijus bėjėgiu, sužinė nedinos jam ramybės ir anksčiau ar vėliau jo tikri jausmai eikštėn išeis. Jei jisai nepataisys savo padarytos klaidos, neatnaujins, nesustiprins savo širdyje tėvynės meilės, tai greitai nebeliks jam vietos šiame gyvenime.

Anas užklaustas žmogelis labai lengvai galėjo sutikt su amerikiečio išvadžiojimais, kad jisai yra rusas, ir gerėtis amerikiečio teikiamais pagyrimais Rusijos šaliai. Bet ne. Jisai patsai nesijuto, kaip jam atkirto, tarsi kas butų jam per veidą sudavęs. Jisai jautėsi įžeistu, nes ten, giliai jo širdyje randasi savo tautos, savo tėvynės meilės kibirkštėlė.

Tą moteriškę, kuriai buvau jos vyro perstatytu kaipo lietuvis, matyt sujudino Lietuvos paminėjimas. Tas žodis pasiekė jos jautriąją vietą. Jinai sutiko mane su

Photo by American Press Association.

Herbert C. Hoover, viršininkas Suv. Valstijų maisto Kontrolierius. Nesenai Brown Universitetas jam suteikė Teisių Daktaro laipsnį.

širdingumu, išsilginu, tarsi lėtai bučiau buvęs senai matytu jos artimiausiu ir mylimiausiu draugu.

Perteklus gyvenimas, santaika šeimynoje ir nuolatinė amerikoniška dvasia, rodos, turėjo visai užgesinti tą kibirkštėlę jos širdyje ir išdildyti jos mintis apie Lietuvą. Bet priešingai. Žodis "lietuvis" priminė jai, kad jos tėvas buvo lietuvis, prisiminė jai tėvo pasakojimai apie Lietuvos grožybę ir Lietuvos praeitį. Jautėsi jinai, kad priklauso prie tos garbingos šalies, už kurią jos bočiai ir prabočiai taip narsiai kariavo ir drąsiai dėjo savo galvas už jos liuosybę.

Tos lietuvaitės, kurias sutikova Švedijoje, ko joms reikėjo lindėti? Jos pilnai galėjo dalyvauti tuose švedų jaunimo bureliuose ir kartu su jais linksmintis ir dainuoti švediškas dainas; lengvai galėjo sau rašti dailių Švedijos vaikinų. Bet ne tas joms rupėjo; jos ieškojo ramybės gamtoje, ieškojo vietos, kur galėtų atnaujinti savo jausmus link savo nuvytusios tėvynės Lietuvos, ieškojo, kur galėtų graudžią lietuviška dainelę sudainuoti, sraunam upeliui pritarinat.

Paviršutiniai, mudu, rodos, niekuomi nesiskyrėva nuo Švedijos vaikinų. Bet kodel toks įspudingas buvo musų susitikimas? Mes nėtik kad ne giminės, bet tai buvo pirmutinis, gal ir paskutinis susitikimas. Iškur atsirado tas toks gausus širdingumas? Kam reikėjo parodyti tiek daug gilių jausmų svetimų asmenų tarpe? Ne. Tai nebuvo svetimų asmenų tarpe, tai buvo **lietuvių tarpe!** Nors tai buvo keturi asmenš, bet viena mintis — keturios širdys plakė kai viena. Jautėme esą sunai ir dukters vienos motinos Lietuvos, motinos, kurią sutiko baisus likimas, kuriai nartis jau galauda dalgį ir kuri vos gyva, papludusi krauju, tiesia sudžiuvusią savo ranką prie musų ir užkimusiu balsu musų pagelbos šaukias.

Amerikos lietuvių jaunime! Pas jus randasi tėvynės meilės kibirkštis, tu atjauti tą baisų tėvynės likimą.

Keletą kartų turėjau progos matyti jusų atjautimus, kuomet jus su pasišventimu stojate darban savo tėvynę nuo bado gelbėti. Žinau gerai, kad pas jus randasi daug daugiaus jausmų, negu kad iki šiam laikui parodyti spėjote. Kam slėpti? Stok priešakiu! Dabar yra laikas panaudoti visas pajėgas. Jaunime, atmink, kad gyvename laike, kada nuo pilietio reikalaujama didžiausio pasišventimo, savęs pasiaukavimo. Atmink, kad lideti darbai buvo ir yra atliekami tik visišku pasišventimu. Jaunime, tavo jauni širdis trokšta pasitarnauti ten, ką labiausiai myli, tad labar ir proga. Žiurėk, kad jos nepraleistumei, nes gal šitos taip patogios progos nebesulaukei.

Išvisako matyt, kad musų tėvynė Lietuva artimoje ateityje paroikalaus nuo musų didžiausio pasišventimo. Bukime pasirengę, mąstykime apie tai, kalbėkime savo draugams apie tai ir kuoplačiausiai rašykime apie tai. Lietuvos jaunime, atmink, kas esi! Buk pasirengęs priimti savo tėvynės balsą, ir netik priimti, bet buk visakuo pasirengęs atsakyti į jos prašymą. Buk pasirengęs stoti jos apgynimui, **stoti su ginklu rankoje!** Buk pasirengęs statyti savo krutinę statyti už teisybę ir liuosybę savo numylėtos Tėvynės Lietuvos.

J Baltis.

NEW YORKO IR NEW JERSEYS VYČIAMS.

Susivažiavimas New Yorko, New Jerseys valstijų Vyčių Apskričio įvyks Nedėlioj, 12 rugpiučio 1917, Lietuvių Svetainėje, 180 New York Avenue, Newarke, N. J. Posedžiai prasidės 1:30 v. po pietų.

Tegul kuopos išrenka atstovus į šį susivažiavimą, suteikiant delegatams mandatus. Šiame susivažiavime bus renkama Pirmininkas ir Vice-Pirmininkas užimant vietas išeivių. Taipgi bus išduoti raportai veikiančiųjų komisijų ir apart to daug reikalų apeinančių gerovę musų organizacijos. Pageidaujama, kad kuopos per savo atstovus duotų inešimus į Apskričio susivažiavimą.

Ypatingai kviečiame dalyvauti šiame susivažiavime naujai susitvėrusios kuopos New Yorko, New Jerseys Valstijos kurias taipgi kviečiame prisidėt prie Apskričio.

Apskričio Valdyba.

ŽODIS BALTIMORĖS LIETUVIAMS.

Šiandien beskaitydams vietinį laikraštį (Washington Post, liepos 22 d.), atradau pranešimą sekančiu ant galvu: **"Lietuvis prisipažino, kad jis šuviu nukirtęs sau du pirštu delto, kad busiąs pašauktu kariuomenėn".** Toliaus rašo, kad Elias Bedra, lietuvis iš Baltimorės, Md., 28 metų amžiaus turi pačią ir vaiką. Sužinojęs, kad palei ištrauktą numerį (1314) jisai busiąs pašauktu kariuomenėn, tad čėmė ir nusišovė sau du pirštu. Jisai tapo paimtas kalėjiman.

Kaip matome, pravardė neišrodo, kad butų lietuviška, tad Baltimorės lietuviai pasistengkite sužinoti, kas jisai per vienas. Jei ištikro pasirodytų, kad jisai yra lietuviu, tai kiekvieno lietuvio yra priedermė prašalinti tokį baiį iš savo tarpo. Nes tokie nenaudėlai daro gėdą visai musų tautai.

Bet jei jisai butų ne lietuviu, tai, žinoma, visų Baltimorės lietuvių priedermė butų kosmarkiausia užprotestuoti prieš lietuvių vardo teršimą.

Jei jisai butų ne lietuvis, arba jei išsiaiškintų, kad jisai tą padarė netyčia, tai prašau tuoj man apie tai pranešti. Po pranešimu turi buti "Notary Public" parašas ir antspauda.

Dr. J. J. Bielskis.
3613 Fourteenth St., N. W.
Washington, D. C.

Šis-tas.

Vieno lietuvio išsireiškimu, "Vienybė Lietuvninkų", durnium apsimetus, katalikus skaitlituoti pradėjo.

* * *

Na, jau tą nabagą p. Strumskį visi tarkuoti pradėjo. Pagirų maišas — "Tarka," net ir tojį neiškentė kelių špaltų p. Strumskio tarkainiui nepašventusi.

* * *

Amerikoj begalo į madą inėjo prie kiekvieno išdirbinio prikergti "national." Turkų "national" tabokos, "national" šiušius, "national" biskvitus ir taip be galo, be krašto. Jei "Vien. Lietuvninkų" stebuklingas demokratiškumas įsigalėtų, lietuviai bematant amerikiečius pasekant "demokratiškais" blynais, "demokratiškais" cibuliais, "demokratiškomis" dešromis, "demokratiškais" šiušais ir visa kitų "demokratiškų" dalykų vile praturtėtų.

* * *

"Tarka", sakosi, "Garsą" pasekdama įžanginius straipsnius rašyti pradėjo. Reiškia, "monkey bizniu" užsičėmė. Beje, ar "Tarkos" vedėjai lankosi i Brona Parką? Savo pasekėju nemaža buri ten surastų. Jei nesilanko, tai turbut del tos baimės, kad parko užveizdos jįos sugave į klėtką ant parodos neuždarytų.

garbės asmenius. Suprask: tuos žmones, kurie man juos perša susižiedivimui.

Ona. Kaip tai?

Lucija. Nugi paklausyk. Bijunų dėdis perša Snaudžių siuvėją ir dar grąsina, girdi, jei aš už jo netekėsiu, tai dėdis mane ant visados išsižadės, o jei einu už Snaudžiaus, tai penkius šimtus dalios prideda.

Ona. Nugi, kad Snaudžius siuvėjas suvisu netikęs, gremėzdas ir ištvirkėlis ir dar paleistuvis; su cicilistais visuomet sėbrauja, ir už tokio turėtum eiti?...

Lucija. Taigi. Ir aš jo ištolo nė matyti nenoriu. Bet kitą, kurpių, teta prisispyrus perša.

Ona. Nugi tas kas per vienas?

Lucija. Ugi ponas Aulas, kurpius,

Ona. (Nustebus.) Kurpius?... Aulas?!... Argi musų miestelio kurpius?

Lucija. Na, taigi. Bet jei aš už jo eičiau, tai teta man žada po savo mirčiai palikti visą savo turtą. O jei pasipriešinčiau jos pageidavimui ir už Aulo netekėčiau, tai nė grašio nepaliksianti, ir išsižada mane ant visados, kaipo artimiausios giminaitės.

Ona. (Nusistebi.) Jau tik, jau tik gana. Buvo ir dugnas išpuvo. Sakau: ir seni ir nepalękia... Nori per prievartą už bile valkijozo išleisti. Ir Aulas ne geresnis už pirmutinį. Šis dar didesnis girtuoklis, perdaug ir bedievis.

Lucija. Dabar regi, Onute, kokia mano dalis.

Ona. Tegul tave Dievas pasigaili.

Lucija. Bet dar vieną turiu. Sparvinių Rugienius, mano podis jį perša.

Ona. O tas ar vertesnis už anuodu?

Lucija. Gal ir pažįsti. Bindokas, dailydė. Girdi ėsąs turtingas, gerus nagus turi. Už tokio vyro visuomet skanią duoną ir puikų gyvenimą turėčiau. Ir jei podžio patarimo klausyčiau, tai podis dar prie pasogos prideda geriausių savo arklių porą ir visa pakinkyma. Tai matai, Onute, kokia mano puiki dalis. Tik turėčiau iš jų vieną geriausį pasirinkti.

Ona. (Mąsto.) Visi trys mažai kuom skiriasi nuo viens kito. Bet Bindokas girtuokliavimu ir ištvirkimu tai viršina anuodu abudu. O ir šitas tikėjimo neužlaiko nė kiek. Dažnai pripratęs pliaukšti ant Dievo ir Bažnyčios.

Lucija. Žnau juos visus tris ir visus gerai pažįstu, ir jų vsų trijų būdą numanau. Visi trys neverti vienos pypkės tabako žiupsnio. Ir niekados nė už vienonė ne pamąsčiau tekėti. Verčiau man būti taip, kaip esu, ir senti, negu kad einant už tokio vyro išsistatyti save ant pražuties.

Ona. Tai kas čia per vargas? Atkiš kuris kada nosį, pačnius šluotą išvyk ir bus užbaigta.

Lucija. O, ne, ne. Taip negaliu padaryti. Tiesiog nusidėčiau visiems tiems savo geraširdžiams: dėdei, tetai ir podžiui. Žinoma, ir jų gentiems ir pritarėjams. Aš ant jų negaliu pykti, nes jie nepermato tų jaunikių aplinkybių ir su jų snaulkmenomis jų gyvenimo aiškiai nesusipažinę, todel jie mane ir verste verčia, kad aš už jų bent kurio tekėčiau. (Pauza.) Čia reikia gudrios galvos, kad padarius taip, anot senos patarlės, kad ir vilkas butų sotus ir ožka sveika. (Pauza.) Reiktų ką tokio labai sumaningo padaryti, kad jie patys nuo manęs atsitrauktų, tuomet aš nejžeisčiau tuos savo geradarius.

Ona. Tap gal butų ir gerai. Bet ką čia sugalvoti?

Lucija. Pamėgink, Onute. Kitą syk tau pasisekdavo kokie šposai sumanyti. (Mąsto.)

Ona. Kaip sekasi gerai. Bet ne visuomet gali tai padaryti. Visgi ča nėra vienos minutės darbas. Reiktų gerai atsidėjus pagalvoti. (Mąsto.) Ne, taip greitai neisis. Čia reikia didelio pagalvojimo.

Lucija. Kiek sužinojau, taip ir manau, kad jie šiandien po pietų pradės pas mane atsilankyti. Žinoma, visi trys tik po vieną, taip kaip paprastai kiekvieną panedėlį atsivilkdavo. Budavo, žiurėk, apie antrą valandą po pietų, jau Snaudžius atlenda, o Aulas kurpius ant apie penktą valandą, o Bindokas ir vėliau, apie septintą valandą vakare.

Ona. Ir visi trys tą pačią dieną?

Lucija. Taip. Visi kiekvieną panedėlį, per visą praėjusį pusmetį. Matai, nedėldienyje miestelyje sueina su tais mano giminaičiais - geradariais ir per visą popietį sueję traktiernėje ar aludėje traukia šalabana ar baltakę. Išsigeria tiek, kad kito net akys pažaliuoja; na, ō jie visi peršasi ir girdo viens už kito. Vis ant mano galvos. Taigi, mat, ir šitam sekmadienyje jau sutarė jie viską galutinai, kaip bus, ką darys. Tas juokingiau, kad jie nuo vienas kito taippat slepiasi, ką daro. Lenktynes daro. O jau sulaukus panedėlio, tai visi prie manęs slimpina, mat, merginasi. Na, o aš neturiu tokio kieto budo, kad tuojaus jiems atkirsti. O antra, nesinori tuos savo giminaičius ižeisti. Taip tas darbas musų tarpe pasilieka neaiškus ir jiems be pasekmių. Velkamas ir velkamas, tolyn ir tolyn, kol priejsime liepto galą. Net man jau ir pabodo. Ir norėčiau, kad kaip nors juos nuo savęs galėčiau prašalinti ir atsikratyti. Bet noriu, kad išeitų be piktumo.

Ona. Va, dabar tai aiškiai viską supratau. Reiškia, tu jų nenori ir nė vieno nemyli, bet tu nenori jų atsikratyti su piktumu, kad niekas negalėtų užmesti tau to, kad tu jų nenori arba nemyli, ypač nori užganėdinti savo gimines.

Lucija. Taip.

Ona. (Mąsto.) Ar žinai ką, čia reikia sumaningo darbo, begu nudvi galėsiva įstengti. (Mąsto.) Ar nebutų patogu pas ką nors patarimo pasiklausti? Sakysim, pas kokį apšviestesnį žmogų.

Lucija. Bet pas ką? Klebono arba jamojo kunigo nenorėčiau tokiais reikalais trukdyti. Gal ir jie patys to nepanorėtų. Visgi tai yra svarbu.

Ona. (Staiga.) Luktelk. Štai kas atėjo man mintin. Gal bus ir gerai. Nueikie tu pas mokytoją. Jis žmogus suaugęs, daug visko patyręs. Pasitikėtinas jis, tad ir šitame reikale duos gerą sumaningą patarimą.

Lucija. Butų gerai, bet kad aš nedrįstu to niekam pasisakyti. Tau tik pirmutinei, kaipo tikrai draugei pasisakiau. (Mąsto.) Ar žinai ką, eiva abidvi, tu man padėsi mano silpnybes prirenti.

Ona. Galiu eiti, tau patarnauti, kaipo draugei ir mokytojai. Na, tai susiskubinkiva, kad prieš piet suspėtuva viską surengti, nes jie, kaip sakei, po pietų pradės atsilankyti.

Lucija. Taip. Tikrinu, kad jie visi trys šiandien po pietų atsilankys.

Ona. Rengkivos. Pasiskubinkiva. (Pradeda rengtis, ima skaras.) Kas bus, nebus, galvos nepramuš. O jei gaunava gerą patarimą, bus malonu pasijuokti. (Abi išeina.)

UŽDANGA.

Pabaiga pirmojo atidengimo.

(Bus daugiau.)

Gyvenimo Vaizdelis.

Vieną nedėlios vakarą N. N. parapijos salėje S. L. R. K. A. vietinė kuopa buvo parengusi prakalbas. Kunigas apie tai paaiškino iš sakyklos ir kvietė visus koskaitlingiausia susirinkti.

Jonas Beusis, apie tai išgirdęs, mano sau: Nagi, dar nėsu buvęs Amerikoje ant katalikiškų prakalbų, čisia pasiklausyti, kągi jie papasakos. Buvau kelętą sykių ci cilikų prakalbose ir nieko gero nėsu girdėjęs, kaip tik pliovones apie kunigus, apie lasvą meilę ir kitokias blevyzgas. Jau daugiau neisiu ant cicilikiškų prakalbų. Geriaus pradėsiu lankytis ant katalikiškų susirinkimų ir prakalbų.

Parėjo Jonas iš bažnyčios, pasivalgęs pietų išėjo su savo motere Barbora ir kudikiais pasivaikščioti, pakvėpuoti tyru oru. Sugrįžo namo jau gana vėlai ant vakarienės. Bevakarieniaujant jam prisiminė šio vakaro prakalbos. Pasakė apie tai Barborai, kuri irgi norėjo eiti ant prakalbų, nors mažai ką apie jas žinojo, nes ant jų niekad nesilankydavo. Pavakarieniavę apsirengė ir nuėjo ant prakalbų.

Ruiminga parapijos salė buvo jau pilna žmonių. Buvo ten visokių: senų, jaunų, vyrų, moterų ir vaikų. Daugiausia buvo tos parapijos žmonės. Buvo taipgi keletas laisvamanių ir dar keli cicilikai. Mat, įžanga buvo liuosa, tai ir šie pastarieji turėjo progos atsilankyti. Jonas Beusis gavo vietą jau tik pačiam kamputy, nes visos artimesnės sėdynės buvo užimtos. Pasikėlė uždanga. Ant estrados pasirodė Jurgis Kumpis, S. L. R. K. A. vietinės kuopos pirmininkas Paaiškino prakalbų tikslą, prašė visų gražiai paklausyti, ką užkviesti kalbėtojai pasakys. Po jo kalbėjo studentas, kuris daug karčios teisybės pasakė laisvamaniams ir cicilikams, nurodė jų blogus mierius, betikslius siekius ir daug kitokių teisingų dalykų pasakė, ką laisvamaniai su cicilikais mano ir ką jie daro. Buvusieji svetainėje laisvamaniai su širdperša sėdėjo ir laukė, kad jis greičiau pabaigtų kalbėjęs. Mat, jiems labai nepatiko. Ci buvusieji cicilikai, svaigulio apimti, šokinėjo nuo sėdynių ir norėjo sukelti betvarkę. Porą iš jų maršalkos prašalino iš svetainės o likusieji patys apsimalšino ir laukė iki galo, nors jiems tai buvo nemalonu teisybės klausyti. Mat, nebuvo dar niekad teisybės girdėję o vien tik pliovones ir prijų buvo pripratę. Patys nieko nežinojo, o tik klausė savo vadovų, kurie irgi mažai ką žinojo.

Pirmutiniam kalbėtojui užbaigus, buvo perstatytas antras kalbėtojas, buvo tai S. L. R. K. A. apskričio organizatorius. Šis jau nekalbėjo apie cicilikus ar laisvamanius ir šie gavo šiek tiek atsikvėpti. Iškalbingai, gražioj formoj nurodė žmonių apsileidimą, girtuokliavimą. Jis kvietė visus prisirašyti pre S. L. R. K. A., kuri yra viena iš didžiausių ir geriausių lietuvių draugijų Amerikoje. Nurodė, kaip tai blogai daro tie, kurie neturi geros apsaugos, kaip dažnai žmonės skursta ir vargsta su sižeidus ar susirgus šeimynos užlaikytojui. Ant tų žodžių Jonas Beusis taip susirupino, kad net šiurpuliai per jo kuną perėjo. Mat jis ir buvo vienas iš tų, kurie neturėjo jokios apdraudos susirgus ar mirus.

Kalbėtojas nurodė, kaip žmogui yra lengva prigulėti prie geros katalikiškos organizacijos, nurodė, kad tik po kelis centus reikia atidėti kas dieną, o ištikus ligai ar mirčiai jis pats ir jo šeimyna bus aprupinta.

Po turiningos kalbos kalbėtojas kvietė visus lietuvius katalikus prisirašyti prie šios organizacijos. Pakvietus pirmininkui norintiems prisirašyti eiti prie stalo ir čia pat užsirašyti, įmokant įstojimo duoklę. Jonas Beusis nors tai buvo dik tas, raudonas vyras, bet pirmutnis buvo prie stalo. Prisirašė į $1000 apdraudos skyrių ir $14 savaitinės pašelpos ligoje. Beusiui pradėjus, stalas iš visų pusių jau buvo apgultas. Seni ir jauni vyrai, moterys, merginos, vaikinai ir maži vaikai grudosi prie stalo, kad tik ką greičiausiai prisirašyti. Tąi vakarą minėtoji kuopa gavo 65 naujus narius. Iš buvusių laisvamanių prisirašė 2, obu vęs cicilikas 1. Ypatingai šiam paskutiniajam sunku buvo atsiversti, nes jau 7 metai, kaip velykinės nebuvo ėjęs. Mat, kaip tik atvažiavo į šią laisvės šalį, papuolė į blogą draugiją, tai visa ir užmiršo. O prisiskaitęs "Keleivio", "Laisvės" ir "Šakės" ir dar kitokių cicilikizmo organų, nustojo visa tai, ką Lietuvoje motina buvo išmokinusi. Bet šį vakarą laike prakalbų prisiminė jam jo motinos žodžiai, kada jam važiuojant į Ameriką toji bučiuedama jam į galvą su pilnomis ašarų akimis tarė: "**Vaikeli brangiausias**, išvažiuoji nuo mano akių, jau gal aš tavęs daugiau nematysiu. **Mylėk Dievą ir artimą**, lankyk šventą bažnyčią, eik išpažinties, ne apleisk manęs." Dabar musų cicilikas, nors nedrąsiai, eina prie stalo, paduoda raštininkui savo vardą, užsimoka įstojimo $2.00 ir eina namo. Parėjęs visus laisvamanių ir cicilikų šlamštus ir organus sugruda į pečių, užsirašo gerus katalikiškus laikraščius, sekantį subatvakarį eina bažnyčion, prieina išpažinties, kurios jau nebuvo per septynius metus, ir nuo to laiko pastojo uoliausiu ir geriausiu veikėju lietuvių katalikų tautiškoje dirvoje.

Dabar jau priminsiu keletą žodžių apie pirmiaus minėtąjį Joną Beusį. Jonas ja niekad neapleizdavo katalikiškų prakalbų, taip jam jos patiko. Jis ėmė iš jų gražius savo gyvenimo siekius. Pirmiaus pikdavosi su savo Barbora. Nors jis nebuvo cicilikas, bet kartais lankydavo jų blevyzgų ir pliovonių vadinamas prakalbas. Nuo viršminėtų prakalbų paliko musų Jonas visai kitu žmogumi. Nustojo lankęs cicilikų prakalbas, nustojo lankęs storpilvio laisvamanio lietuviškąjį saliuną. Nereikėdavo nei su Barbora peštis, nes ji buvo gera ir išmintinga moteris.

Gyveno laimingai 2 ir pusę metų. Vargšas Jonas gavo džiovą nuo sunkaus darbo, nuo miesto dulkių. Sirgo neilgai, tik apie septynis mėnesius. Laike ligos jis suprato, kaiip tai naudingos jam buvo tos prakalbos. Per šešius mėnesius jo moteris gaudavo po $14.00 kas savaitę, per vieną paskutinį mėėnesį gaudavo po $7.00 kas savaitę. Nors tų pinigų jiems vargiai užteko ant pragyvenimo, bet visgi jie buvo laimingi, kad jis sveikas budamas prisirašė prie S. L. R. K. A. Po septynių mėnesių sunkios ligos vargšas Jonas persiskyrė su šiuo pasauliu, palikdamas nuliudime ir ašarose savo suvargusią Barbutę su trims kudikiais. Bet vargšė Barbora dar nepasiliko tokia biedna, kaip kad tukstančiai lietuvių suvargusių našlių ir našlaičių pasilieka. Barbora Beusienė gavo už savo vyrą iš S. L. R. K. A. $1000.00 pomirtinės. ir pasitaikius progai su kudikiais žada važiuoti į Lietuvą. Dabargi su gerų žmonių pagelba ir savo gražaus užsilaikymo, gražiai gyvena.

Prisiminkime sau, kad Jonas Beusis nebutų nuėjęs ant minėtų prakalbų, kad nebutų prisirašęs prie S. L. R. K. A. Kas butų atsitikę su jo šeimyna ir su juo patim? Susirgus jam, kas butų užlaikes jį, kas gi mirusį butų palaidojęs? Moteris su kudikiais butų palikę didžiausiame varge ir but likę tik sunkenybe kitiems gyventojams.

Dabar pažiurėkime patys ant savęs: ar nėsame sunkenybe kitiems? Jeigu susirgtum, kada jau negalėsi darbo dirbti, kas tavimi rupinsis, kas padengs gyvenimo iškaščius, kas tavo šeimyną ir tave užlaikys? Taugi numirus, ar bus iš ko nors karstas ir duobė nupirkti, ir kur potam tavo nelaiminga šeimyna pasiliks?

Taigi nelaukime, kad jau bus pervėlu, kad pasensime ar susirgsime, kada jau niekas musų nebepriims. Da bar stok, prisirašyk prie **Susivienijimo Lietuvių Rymo Katalikų Amerikoje ant $14** savatinės pašelpos ligoje ir apdrausk savo gyvastį ant $1000 pomirtinės, o kada aplankys neatsiprašoma viešnia, **mirtis**, nepaliksi tada moteries ir kudikių varge ir skurde. Pasekime visi a. a. Jono Beusio pavyzdį, o busime laimingais ir nebusime visuomenės sunkenybe. Kurie jau prigulime, aiškinkime kitiems, kaip naudinga ir gražu yra prie S. L. R. K. A. prigulėti.

J. J. Palekas.

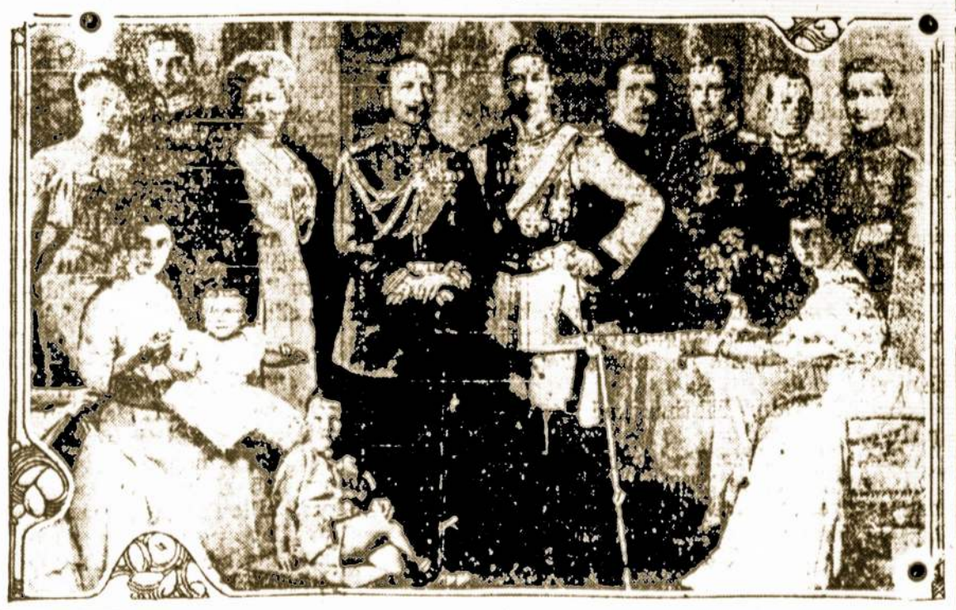

Kaiserio šeimyna. Fotografija imta prieš karę. Dabartiniu laiku beveik visas [illegible] to šeimyna [illegible] Vokietijos valdymo prašalinti geidžia.

Tautos Fondo Reikalai.

VISIEMS SKYRIAMS APLINKRAŠTIS.

Baisioji karė nepaliauja kankinusi lietuvių tėvynę. Lietuvos vargai nesimažina, bet didėja. Ateina žinių, jog Lietuvoje net badas pradeda rodyti savo baisius dantis.

Turėdami omenyje taip didžias Lietuvos nelaimes, turime apsišarvoti nauja energija, kantrybe ir be sustojimo varyti didį tautai gelbėti darbą. Tikri Lietuvos vaikai ir vasaros metu neprivalo mesti pradėto darbo. Tautos gyvybė reikalauja, kad mes nuolat ir nuolat jaja rupintumes. Musų-gi rupesčiai turi apsireikšti kuogražiausiais darbais, pasišventimu ir aukomis tautos gyvybei palaikyti.

Visupirma, visi lietuviai turime apsidėti mėnesinėmis duoklėmis. Kurie tokią mokestį jau moka, turi prikalbinėti tuos, kurie dar nemoka.

Vasaros metu kiekvienas skyrius privalo surengti bent vieną išvažiavimą (pikniką), kurin reik suprašyti visas vietines draugijas ir sutraukti daug žmonų. Visas tokių išvažiavimų pelnas ir aukos turėtų eiti Tautos Fondan.

Tautos Fondo skyrių nariai turi išplatinti gražiausius paprocius, kurie sumažintų Lietuvos nelaimes, butent:

1) Kad visos draugijos, rengdamos išvažiavimus, vakarus ar kitokias pramogas, pelno dalį visados skirtų del karės nukentėjusiai Lietuvai.

2) Kad įvairiose iškilmėse, kaip vestuvėse, krikštynose etc., butų renkamos Lietuvai aukos.

3) Kad jaunimas, žaizdamas žaislus su fantais, vietoje kitokio kokio fanto, duotų nors mažą auką (sakysime 5c.) Lietuvai gelbėti.

Sumanymų pas mus nestinga. Tik reikia juos inkunyti. Taigi reikia mums tik vyriškai padirbėti. Reikia intraukti darban ir tuos, kurie dar snaudžia. Gražaus darbo visiems užteks.

Tad į darbą, o broliai, visi, kas tik gali, sustokime už mylimą šalį, "prikelkime Lietuvą musų"!

Pirmininkas **Kun. J. Jakaitis.**

Sekretorius **Kazys Pakštas.**

TAUTOS FONDO KOMISIJAI, SKYRIAMS IR VISUOMENEI.

Nelengva buvo pastaraisiais metais aukas rinkti, ypač delto, kad Tautos Fondas niekur nedarė viešų rinkimų gatvėse, nes vis jo skyriai buvo inkinkyti Lietuvių Dienos darban 1916 metais, kada buvo renkamos aukos visuose miestuose. Tautos Fondan tekdavo tik sulyginamai kažos aukos. Visgi, ačiu pasišventimui kaikurių skyrių (ypač Worcesterio ir Bostono), Tautos Fondan pastaraisiais metais suplaukė apie $35.000.00.

Reikia čia pridurti, kad Tautos Fondo delegatai, Kun. Dr. Bartuška ir Dr. Bielskis, sugrįžę iš Lietuvos, ir gi nemenkai padidino Tautos Fondo iždą. Iš tųdviejų tautos vyrų prakalbų Tautos Fondan jau inplaukė $6.542.41.

Iki liepos 1 d., 1917 m., Tautos Fondan inplaukė $87.288.98 aukų.

Tautos Fondas tas aukas, sulyg visuomenės noro, šiaip sunaudojo:

Karės kankiniams šelpti $62.007.34.

Lietuvos laisvei atgauti $9.842.28.

Visam darbui organizuoti išėjo $3.854.43.

Viso labo iki liepos 1 d., 1917 m., Tautos Fondas Lietuvos reikalams išleido $75.704.05.

Liepos 1d., 1917, Tautos Fonde lieka $11.584.93.

Kaip kas mano, kad darbo organizavimui perdaug išleista. Bet-gi kitaip yra, negu kas gali manyti. Žydų, armenų ir kitų tautų fondams surinkti doleris atsieina apie 10 centų. Sakysime armenai surinko vieną milijoną; tai tos rinkliavos organizavimui jie išleido apie $100.000. O kaip-gi pas mus? Mes dolerį surenkame už 4 suviršum centus. Tai reiškia, kad Tautos Fondas darbui organizuoti išleidžia 2 ir pusę kartų mažiau, negu kitų tautų panašios organizacijos.

Kazys Pakštas,

T. F. Sekretorius.

DIPLOMAI.

Tautos Fondas išleido gegužės 20 d. (Šv. Tėvo Lietuvai skirtos dienos) atminčiai labai gražius, keturioms spalvoms, su Šv. Tėvo Benedikto XV ir Vyskupo Karevičiaus paveikslas ir jų laiškais diplomus.

Diplomus gaus bažnyčios, draugijos ir pavieniai asmens, aukavusieji Šv. Tėvo Lietuvai skirtoje dienoje nemažiau $1.00.

Diplomų reikalauti galima pas Tautos Fondo sekretorių: **K. Pakštas, 917 W. 33-rd St., Chicago, Ill.**

LIETUVIAI RUSIJOJ.

VORONEŽAS.

Šiemet M. Yčo vyrų gimnaziją pabaigė 31 mokinys, iš kurių 28—lietuviai. Iš viso skaičiaus 2 mokiniu gavo po aukso medalį, 10 — po sidabro; vaąinas, 12 medalistų. Baigusiųjų lietuvių pavardės šios: 1, Avižienis Karolis, 2, Arminas Klemensas, 3, **Augustaitis Jonas, 4, Bandzevičius** Vladas, 5, Butkus Juozas, 6, Bukota Juozas, 7, Variakojis Petras, 8, Vaičiunas Viktoras, 9, Vėžys Jonas, 10, Vilkinis Jonas, 11, Gelžinis Teodoras, 13, Jablonskis Vytautas, 14, Jasaitis Domininkas, 15, Gruodis Domininkas, 16, Drigota Vincas, 17, Kairys Adomas, 18, Karalius Vladas, 19, Kārvelis Petras, 20, Kanauka Konstantinas, 21, Zostauskis Pranas, 22, Raulinaitis Pranas, 23, Rėpšas Matas, 24, Sakalauskis Juozas, 25, Stanionis Jonas, 26, Stapulionis Jonas, 27, Šabanavičius Stasys, 28, Žemaitis Vincas.

PENZA.

Sužibus laisvės saulei, atsibudo visas Lietuvos kunas ir jos dvasia. Sujudo ir Penzos lietuviai.

Gegužio 7 dieną, t. y. lietuvių dieną, buvo realinės mokyklos salėje pirmas sasirinkimas visų lietuvių — pagėlėlių ir kareivių, gyvenančių Penzoje. Tame susirinkime katalikų dvasinės seminarijos auklėtinis skaitė referatą "Apie tėvynės meilę" ir žadino visus lietuvius dorai gyventi, kad kartu su apleista tėvyne nepametus tų visų turtų, kuriuos įkvėpė į krutines dar lopšyje supdamos motinos, o taippat mylėti savo tėvynę ir jos kalbą.

Po paskaitos tas pats auklėtinis trumpai nupiešęs Lietuvos praeitį, aiškino, kas yra laisvė, ir priminė, ką lietuviai turi reikalauti iš vyriausybės Steigiamajame Susirinkime. Aiškindamas, kokią turi reikšmę šv. Tėvo paskelbta lietuvių diena visame pasaulyje, pasiulė pagerbti Jį atsistojant, kas ir buvo padaryta.

Paskui buvo renkami sunaikintajai Lietuvai pinigai. Surinkta 90 rub. 92 kap. Jiems išsiųsti į tam tikrą komitetą ingaliotas vietinis klebonas. Visiems paaukojusiems aš, kaipo to susirinkimo organizatorius, tariu širdingą ačiu.

Nutarta netrukus Penzoje sušaukti viešas susirinkimas visų Penzos lietuvių, į kurį taippat bus sukviesti ir lietuviai, gyvenantieji Penzos gubernijos sodžiuose. Be to, sumanyta sutaisyti ir savybės vakarėlis.

Organizatorius **Viktoras Šakelė.**

("Liet. Balsas".)

ATSKAITA LIETUVIŲ DIENOS KOMITETO, Atsibuvusios liepos 4 d., 1917 m., Valley View Parke, Pa.

INEIGOS:

Prie vartų nuo įžangos į parką	970.55
Nuo Standų: No. 1	493.85
No. 2	529.50
No. 3	217.00
No. 4	138.10
Nuo ratų	246.70
Nuo šokių	327.65
Nuo pardavimo gėlių	43.70
Nuo marry go round	114.25
Nuo atletikos	5.70
	$3087.00

IŠLAIDOS:

Refrešmentai:

L. P. Harter, už ice cream	366.05
Cudahy Packing Co., už mėsą	63.02
Kobs Bakery, duona	30.80
Labaty Bro., fruktai	53.20
Leo. Šeporaitis, soda	126.09
P. Greblikui, pienas	12.43
P. V. Gibavičiui, confectionary	21.40
T. Paukščiui, muštarda	1.20
Sperling Tabacco Co., cigarai	114.28
	$788.65

Spauda:

Pittston Gazette, plakatai	16.00
T. Šeimiui, už įvairius spaudos darbus	46.75
National Ticket Co., tikietai	12.75
Apgarsinimai laikraščiuose	10.00
	$85.50

Muzika:

Pokorny, orkestrai	86.60
Už pijaną	3.00
Fitch & Lamb, nuvežimas vargonų	4.00
	$93.60

Altorius:

Durshamer & Griffith už medį	18.00
S. Ramanauskui už darbą	39.80
	$57.80

Dekoracijos parkui	21.03
Policijai	16.00
W. B. Regalia Co., ženklai ir guzikai	116.20
P. Česekui, komišenas nuo ratų	24.67
Automobiliai	13.00
Komiteto išlaidos	65.54
Medaliai atletikai	43.72
	$300.16
	788.65
	85.50
	93.60
	57.80
	$1325.71

Ineigų	3087.00
Išeigų	1325.71

Pelno lieka .. $1761.29

Lietuvių Dienos Komitetas:

Pirmininkas — Jurgis Mališauskas ..... Pittston, Pa.
Vice - pirmin. — Juozas Kazlauskas .. Wilkes Barre, Pa
Protokolų Sekr. — Jonas Dumčius .... Wilkes Barre, Pa.
Finansų Sekr. — Juozas Matulevičius .... Scranton, Pa.
Kasierius — Viktoras Gudaitis ..... Pittston, Pa.
Kasos globėjai — Tamas Šeimis ..... Kingston, Pa.; Kazys Klonis ..... Scranton, Pa.; Adomas Kadišius ..... Kingston, Pa.
Presos Komitetas — Tamas Šeimis.

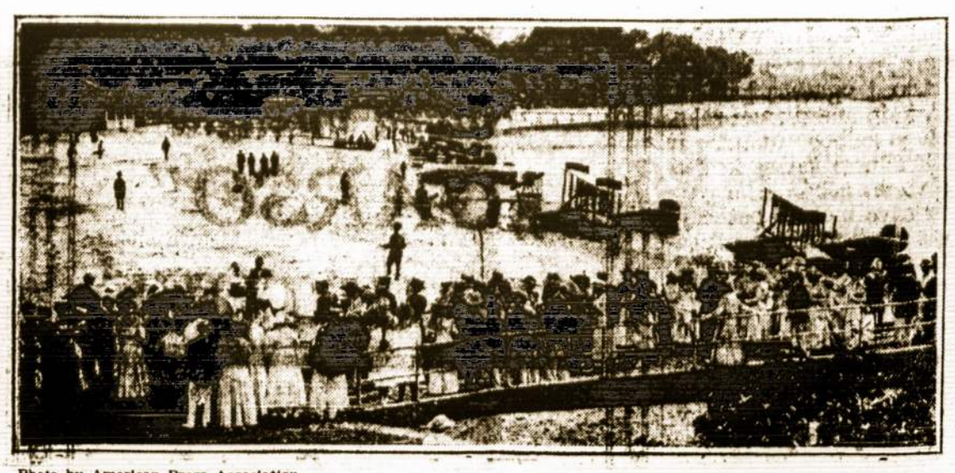

Photo by American Press Association.

Naujas budas ant "base - ball" žaislų keliauti — orlaiviais. Čia matome susiskridusius orlaivius į "base - ball" žaislą.

S. L. R. K. A. Narių Stovis

SUSPENDUOTI NARIAI

ir liks išbraukti, jei neužsimokės iki 31 d. liepos, 1917.

VAIKŲ SKYRIUS.

1 KUOPA: Adelė Puskunigiutė, Albina Latoniutė, Marė Staniukyniutė.

7 KUOPA: Marė Smelstoriutė, Albinas Smelstorius, Rita Kalėdžiutė.

9 KUOPA: Alena Baltrušiutė, Pr. Baltrušaitis, Katrė Baltrušaičiutė.

10 KUOPA: Albertas Kalpokas.

11 KUOPA: Alena Povilaičiutė, Pet. Dambrauskas, Vincas Bakunas, Anelė Bakuniutė, Alena Mitrulevičiutė, Jonas Mitrulevičius.

12 KUOPA: Juozas Statuta, Jonas Statuta, Ant. Statuta, Ona Satuliukė.

13 KUOPA: Jonas Bubnis.

17 KUOPA: Ant. Pačiukoniukas, Anelė Dvilinskiutė, Anelė Kaminskiutė.

21 KUOPA: Jonas Mikalauckutis.

22 KUOPA: Magdė Navickiutė, Pet. Pijus, Marė Valaičiutė, Ramundas Navickas, Mikas Sodaitukas, Alzė Pivnickiutė.

27 KUOPA: Kazys Kirtiklas, Ona Baliuliutė.

28 KUOPA: Matilda Kalėdžiutė, Pet. Žekutis, Juozas Žekutis, Ona Urbonavičiutė, Ona Žekiutė.

31 KUOPA: Adelė Zakarauskiutė.

35 KUOPA: Alena Belickiutė, Domic. Belickiutė, Ona Milašiutė.

42 KUOPA: Jonas Kartavičius, Agota Kartavičiutė, Ona Bujauskiutė.

46 KUOPA: Ona Akeliutė, Ant. Akelis, Alena Akeliutė.

48 KUOPA: A. Bukauskiutė.

50 KUOPA: Juozas Simulevičius, Jonas Simulevičius, Marė Simulevičiutė, Pet. Simulevičius, Monika Simulevičiutė.

51 KUOPA: Magdė Staliniutė, Povilas Staliniukas, Edv Ziemba.

60 KUOPA: Julė Šedvydžiutė.

61 KUOPA: Pet. Česnaviče Jonas Česnaviče, Adelė Pauliukoniutė.

64 KUOPA: Agnė Totoraičiutė.

69 KUOPA: Vincas Savickas, Alek. Savickas.

75 KUOPA: Marė Lietuvnikiutė.

77 KUOPA: Magdė Daukšiutė, Alena Daukšiutė.

121 KUOPA: Kost. Shedekaitė.

132 KUOPA: Juozas Tamulynas.

142 KUOPA: Pet. Nevulis, Juozas Nevulis, Alek. Nevulis.

151 KUOPA: Jonas Vaišvilukas.

161 KUOPA: Uršė Vacevičiutė, Marė Gudeliauskiutė, Pet. Dapkus.

175 KUOPA: Jonas Maslauskutis.

181 KUOPA: Teodora Dapkus.

IŠBRAUKTI NARIAI.

1 KUOPA: Katrė Šupšinskienė, Emilija Gildžiutė, Kat. Burbienė.

5 KUOPA: Pranas Skilčius.

7 KUOPA: Ver. Sordokienė, Rožė Berkmonienė, Alzė Pipienė, Vincas Naujas (kaltas už 6 mėn. 1916 m.).

8 KUOPA: Alzė Rauliukė.

9 KUOPA: Jonas Krikščiunas, Pr. Skridalis.

10 KUOPA: Emilija Vilnonis, Marė Svarčienė, Mikolas Navickas, Simas Kvietkus, Alzbieta Guzikauskienė, Anelė Zubavičienė, Zofija Nekrošiutė, Pet. Petrulaitė, Dom. Simaičiutė.

11 KUOPA: Pranė Stravickiutė, Juozas Lidekaitis, Ona Lidekaitienė, Anelė Bukienė, Jonas Valaviče, Uršulė Trundžiutė, Barbora Mačiulienė, Magdė Maurutienė, Katrė Balandienė, Magdė Srubeniutė, Katrė Aukšieniutė, Leonas Samuolis, Ona Satulienė, Juozas Pranulis, Magdė Skistimienė.

12 KUOPA: Marcelė Tamašauskienė.

13 KUOPA: Antanas J. Valantiejus.

15 KUOPA: Jonas Tananevičius, Zofija Montvilienė, Jonas P. Evaldas.

17 KUOPA: Povilas Oberaitis, Ona Ajauskaitė, Alzė Lekavičienė, Ona Vitkauskaitė, Kazys Matukonis.

20 KUOPA: Agota Jankauskienė, Juozas Jankauskas (iš kur?)

21 KUOPA: Jokubas Variautis, Juozas Švagždis, Ona Juozapavičienė, Adomas Žintelis, Marė Brazienė, Kazys Brazis, Agota Matjošaitienė, Matas Matjošaitis, Leonas Švagždis, Dom. Januškevičienė, Jonas Sutkaitis.

22KUOPA: Pet. Beišienė, Izabela Jevarovska.

24 KUOPA: Marė Radzevičienė, Elena Klimienė, Tamas Narovas, Pet. Šaulinskienė, Marė Radzevičienė, Kajetonas Alkevičius, Marė Miliuvienė, Juozas Radzevičius, Ona Kiršienė, Agota Sebeikienė, Kazys Bražukas, Tafilė Bražukienė, Ant. Baltruševičius (iš kur?).

25 KUOPA: Juozas Restaitis, Kazys Kulikauskas.

27 KUOPA: Morta Skučienė, Tamošius Skučas, Magdė Snarskienė.

30 KUOPA: Marė Teleišienė, Ant. Juronis, Gabrinė Juronienė.

31 KUOPA: Ona Matulaitienė, Juozas Urbanavičius, Julė Ganienė, Marė Stučkienė, Jonas Isoda, Juozas Sukaitis, Ona Navasodienė, Juozas Kakneyičius.

32 KUOPA: Ant. Baronas.

33 KUOPA: Pet. Petronis, Pet. Bernotas, F. Milvidas, J. Embergas.

35 KUOPA: Pet. Kitavičius, Matas Miškinis, Ignotas Dudenas.

36 KUOPA: Darata Brilienė, Dom. Torozaitė.

37 KUOPA: Jonas Ruskis.

38 KUOPA: Ant. Petraitienė, Pranė Mataitienė, Jieva Monkelienė.

40 KUOPA: Stasys Dovydaitis.

41 KUOPA: Kun. V. Bukaveckas, Jonas Bakšys, Juozas Sluckis, Ona Mačienė.

42 KUOPA: Ant. Vosylienė, Jonas Kazakevičius, Magdė Slavickiutė, Ona Katulienė, Alena Jaffei, Agota Kancerienė, Marė Tenkutaitė, Alena Bardzilauskienė, Palionija Nemickšienė, Marė Sasnavičienė.

43 KUOPA: Kazys Brazauskas, Pranas Kacanauskas.

44 KUOPA: Juozas Buja.

45 KUOPA: Ignas Vitkauskas, Mot. Vilimaitis, Adomas Strazdas, Saliomėja Tamulionienė.

46 KUOPA: Petronė Juodsnukienė.

47 KUOPA: Juozas Jakulevičius, Marė Mikelionienė (už 6 m. 1916 m.), Marė Kondrotienė, Karolina Juodienė.

48 KUOPA: Anast. Valančius, V. Poška.

50 KUOPA: Kazys Cepliauskas, Karolius Šeštakauskas, Ona Palubinskienė, Paulina Česnavičienė.

51 KUOPA: Katrė Miekuvienė, Rožė Nevulienė, Silv. Tamašauskas, Jonas Rabacenka.

55 KUOPA: Pijušas Augustaitis.

57 KUOPA: Marė Naviekienė.

58 KUOPA: Marė Krilavičienė.

60 KUOPA: Magdė Boginskienė.

61 KUOPA: Juozas Armalavyčius, Juozas Jasieniauskas, Jonas Kieblaitis.

62 KUOPA: Pet. Maziliauskas.

63 KUOPA: Marė Palšiunienė.

65 KUOPA: Vaclovas Sasnauskas, Kazys Valkevičius.

70 KUOPA: Vincas Zelonis.

71 KUOPA: Pet. Tumas, Jonas Banevičius, Jonas Mikoliunas, Juozas Kodis, Bened. Valunčius, Pov. Aviža, Ant. Tininskas, Jonas Žemaitis.

74 KUOPA: Pet. Staniulienė (iš kur?).

75 KUOPA: Marc. Bakšienė.

76 KUOPA: Vincas Subačius (už 6 mėn. 1916 m.).

77 KUOPA: Ona Daukšienė, Kazys Rimša, Ona Kardokienė.

80 KUOPA: Karolius Urbas.

83 KUOPA: Mateušas Teleiša, Juozas Andzevišius, Pet. Mikliušas, Jonas Bartkevičius, Justin. Valavičius, Juozas Mockus.

85 KUOPA: Juozas Tolevičius, Kun. J. Statkus, Katrė Varanavičienė, Barb. Gaiminaitė, Liud. Paliulienė.

86 KUOPA: Vladas Miglinas Jonas Runcelis, Ksavera Runcelienė.

89 KUOPA: Ona Marukaitė.

91 KUOPA: Jonas Jakubaitis, Jonas Sluksnaitis, Liud. Vičas, Vincas Stankus.

93 KUOPA: Pet. Lukauskienė, Pov. Lukauskas, Mykolas Bubinas.

94 KUOPA: Ignas Girkontas.

96 KUOPA: Ona Buskienė.

97 KUOPA: Alek. Petrauskas, Jonas Vaznonis, Pet. Samulevičius.

98 KUOPA: Agota Vieraičiutė.

99 KUOPA: Magdė Ramanauskienė, Ver. Kairiče, Ona Vaičekauskienė, Alzė Marčeižiutė, St. Kumpikevičius, Marė Paulauskaitė, Alek. Gotautas.

101 KUOPA: Mikas Tananevičius, Julė Tananevičienė.

102 KUOPA: Bened. Jonaitis, Pet. Macijauskis.

103 KUOPA: Ant. Baranauskas, Juozas Macejunas, Ona Ričkienė, Pranė Baranauskienė, Kost. Zdanevičiutė.

106 KUOPA: Jonas Navickas, Marė Zinkaitė.

108 KUOPA: Agota Pratasevičienė.

109 KUOPA: And. Balukas, Kazys Paukštis, St. Simanavičius, Pranė Kamantauskienė.

110 KUOPA: Juzefa Krungelevičienė, Jonas Balčiunas, Juozas Leščinskas, Ona Rakevičaitė.

111 KUOPA: Jonas Tuliauckas, Marc. Dereškevičienė

112 KUOPA: Ignas Maidzetis.

115 KUOPA: Agnė Stankevičiutė, Marė Kavaitienė, Marė Kazakauskaitė, Feliksas Ramoška, P. Paudonaitis, Katrė Ramoškienė, Pranė Barvičienė.

118 KUOPA: Pranas Čepla.

119 KUOPA: Ant. Čepkauskas, Ant. Puzukevičius, Ignotas Augulis.

120 KUOPA: Juozas Bartkevičius.

121 KUOPA: Ignotas Kazlauskas, Ona Kisielinkė.

123 KUOPA: Adomas Stasiulis.

124 KUOPA: Juozas Rudzinskas.

127 KUOPA: Agnė Ridikienė.

128 KUOPA: Pet. Špokas, Ver. Viškačkiutė, Adomas Leonavičius.

134 KUOPA: Uršė Galinauskienė, Pet. Zabarauskiutė, Antanas Adukauskas, Natalija Rakauskaitė, Ona Jonavičiutė, Ona Marcinkevičienė, Marė Muraškiutė, Ant. Paliokas.

137 KUOPA: Juozas Auseviičius.

138 KUOPA: Juozas Savickas.

140 KUOPA: Juozas Jakubavičius, Pr. Virmonskis, Ver. Patelšienė, Alzė Roženaitė.

142 KUOPA: Vincas Naujokas, Magdė Naujokienė, Vincas Bukauskas, Jonas Slakauskas, Anelė Venskauskiutė, Magdė Stankauskienė, Agnieška Nemuriutė.

144 KUOPA: Juozas Čižauckas, Alfonsas Višniauskas.

148 KUOPA: Ant. Daugis, Ona Čekaitė, Karolius Rašonas.

149 KUOPA: Dom. Tamkutoniutė.

150 KUOPA: Marc. Andriukaitė, Pr. Matusevičius, Mykolas Dambrauskas, Juozas Kudirka, Ona Bauženiutė, Juozas Baltrušaitis, Pr. Gyliutė, Ona Kudirkienė, Barbė Dambrauskienė.

154 KUOPA: Kazys Serapinas, Pranas Valušis.

158 KUOPA: Kun. J. Pikutis.

163 KUOPA: Teofilius Matulevičius.

164 KUOPA: Ant. Bujauičius.

165 KUOPA: Julė Dziakauskis, Adomas Gielčius, Pranė Vaitkunienė, Adomas Dervinis.

168 KUOPA: And. Piliponis Jonas Sakalauskas.

169 Marė Urbonaitė.

171 KUOPA: Pr. Blažinskas, Rožė Urnikienė.

172 KUOPA: Pet. Šupenis.

174 KUOPA: Kazys Barkauskas.

176 KUOPA: Pr. Lukoševičius.

179 KUOPA: Domic. Rupeikienė.

PAV.: Antanas Šlikas, St. Radavičius.

—o—

Vaikų Skyriaus.

2 KUOPA: Julė Jasevičiutė.

7 KUOPA: Pranė Senetukė, Vincas Senetukas, Jonas Senetukas.

12 KUOPA: Alena Kulikauskiutė.

16 KUOPA: Pr. Naujokas, Monika Naujokaitė.

17 KUOPA: Jeronimas Matukynas, Jonas Kvederavičius.

22 KUOPA: Monika Šaulinskiutė.

61 KUOPA: Marė Žiungaila, Katrė Žiungailiutė.

77 KUOPA: Agota Antanaičiutė, Alena Antanaičiutė.

119 KUOPA: Marė Jakaičiutė.

138 KUOPA: Jonas Gurevičius.

141 KUOPA: Zenonas Norkunas, Augenija Norkuniutė, Aldona Norkuniutė, Filimina Norkuniutė, Vincas Švelnys, Juozas Vaičiunas.

142 KUOPA: Anelė Radzevičiutė, Magdė Radzevičiutė.

S. MANCHESTER, CONN.
S. L. R. K. A. 164 kuopa

laikys mėnesinį susirinkimą liepos 29 dieną, 3 val. po pietų, Tinkers salėje.

Prašau visų narių ateiti ant šio susirinkimo ir užsimokėti mokesti.

P. Ambrasas,
Prot. raštininkas.

NAUJAS SUMANYMAS PRIEŠ ATEIVIUS.

Kuomet karės pradžioj Anglijai prireikė daugelio kareivių, o nebuvo kur jų gauti, vyriausybė atsiminė, kad Anglijoj gyvena daugelis Rusijos pavaldinių. Todel buvo pervestas įstatymas, kad jei katras rusų pavaldinių nenorės įstoti liuosu noru Anglijos kariuomenėn, tasai tuojaus bus deportuotas į Rusiją.

Nežinia, ar tasai įstatymas buvo pildomas. Tik žinia, kad iš Anglijos Amerikon be kitų atpyškėjo ir daugelis lietuviškų socialistų, garsiai pasivadiusių revoliucijonieriais. Jie nenorėjo nei stoti kariuomenėn, nei buti deportuotais į Rusiją, kur jie juk nebutų atradę pyragų siaučiant tuometinei caro biurokratijai.

Dabar veik toks pat įstatymas sumanyta pravesti ir Suv. Valstijose. To įstatymo autorius yra žinomas ateivių priešininkas, žemesnio jo kongreso buto atstovas Burnett, kuris visas laikas kovoja prieš ateivystę.

Suv. Valstijose rado prieglandą šimtai tukstančių žmonių, katrie del kokių nor svarbių kliučių negalėjo gyventi savo gimtinuose kraštuose. Čia jau nekalbama apie tokius trukšmadarius, kokie yra kadir tie patys lietuviški socialistai. Bet ateivių nepiliečių didžiuma yra geri, darbštus, dori žmonės. Tokius žmones priversti stoti kariuomenėn arba deportuoti, butų atlikta didelė neteisybė.

Gi Burnetto sumanyme kurs jau induotas kongresui tiesiog pasakyta, kad visi svetimžemiai nepiliečiai nuskirtu laiku turi paduoti deklaracijas palikti šios šalies piliečiais. Kitaip turi buti deportuojami į tas šalis, iš kur jie yra atkeliavę. Gi pasižadėjusius likti piliečiais vyriausybė galėtų priversti kad ne kareiviauti, tai kitokius darbus dirbti, juos sumobilizavus bendrai su piliečiais, jei butų reikalas.

Angliški laikraščiai, kiek tenka patirti, šitą Burnetto sumanymą prielankiai sutiko.

Vargiai jį kongresas praves, o prezidentas patvirtins. Bet karės metu visko galima laukti. Gi jei tai butų pravesta, žinoma, daug neteisybės butų padaryta ateiviams.

RACINE, WIS.
Susiv. L. R. K. A. 67

kuopos susirinkimas bus 5 d. rugpiučio, 1917 m., bažnytinėje salėje. Pradžia ant 3 po pietų.

Visi nariai ir narės privalote ateiti užsimokėti užtrauktas duokles ir naujų narių atsiveskite. Turėsime taipgi svarbių pasikalbėjimų.

J. Kesminas,
rašt.

Dr. Georg Michaelis, dabartinis Vokietijos kanclierius. Jis užėmė Von Bethmann - Hollweg'o vietą.

SKAITYKITE IR PLATINKITE

Lietuvių Darbininkų Sąjungos

Laikraštį

"DARBININKĄ"

EINA UTARNINKAIS, KETVERGAIS IR SUBATOMIS

Jame rasite žinių iš viso pasaulio.
"DABININKAS" visuomet turi viso to, kas darbininkui svarbu, naudinga, indomu ir suprantama

Prenumeratos Kaina:

Tris Kartus savaitėje metams		$3.00
Vieną kartą savaitėje	"	$1.50
Bostono apielinkėje	"	$4.00
Užrubežyje	"	$4.25
Vienas numeris		3c.

Reikalaukite pas agentus arba

"DARBININKAS"

242 W. Broadway, So. Boston, Mass.

Vietinės Žinios.

L. VYČIŲ 5-SAI KONGRESAS.

Pereitą panedėlį, 23 liepos dieną, prasidėjo Lietuvos Vyčių 5 Kongresas. Kongresas prasidėjo iškilmingomis mišiomis Šv. Pan. Apreiškimo bažnyčioje, kurias laikė L. V. dvasios vadovas, kun. H. Vaičiunas iš Chicagos. Asistavo kun. A. Deksnis iš Spring Valley, Ill., ir klierikas J. Navickas iš Baltimore, Md. Laike mišių giedojo Šv. Panelės Apreiškimo choras.

Po pamaldų į Kongresą delegatai ir svečiai susirinko į tos parapijos mokyklos salę, kur laikomi posėdžiai. Į kongresą delegatų pribuvo ir pirmą dieną užsiregistravo virš 80. Ypač skaitlingai atstovaujama Chicagos, Pittsburgho apielinkės kuopos. Seimo vedėju išrinkta p. A. Aleksandravičius iš Detroit, Mich., jo pavadnotuoju p. K. Pakštas, atstovaujantis Chicagos kuopą. Sekretoriais išrinkti p. M. Zujus iš Chicagos ir p-lė O. Stalionaitė iš Waterbury, Conn.

Pirmoji kongreso diena tapo didžiumoj pašvęsta pereitų metų centro valdybos ir įvairių komisijų raportų išklausymui.

"SILVIA" SCENOJE.

Panedėlio vakare, L. V. kongreso pažymėjimui, statyta scenon dviejų aktų operetė "Silvia". Statė D. N. Vyčių Dramos Draugija, chorus vedant ir diriguojant p. K. Strumskiui ir režisieruojant p. A. Kvedarui.

Toji operetė Brooklyne pereitais metais buvo statyta. Sekant nuomonę tų, kurie pereitų metų pastatymą matė, dabartinis Silvijos suvaidinimas kur kas geriau atlikta. Kitokio vertimo Silvią teko matyti kitoj vietoj. Sulyginant anąjį su šiuo Silvijos pastatymu, reik pripažinti, kad pastarasis daugelio atžvilgių geriau vykęs. Gerai buvo atliktos chorų dainos, tinkamai pasirodė svarbesns roles atliekantieji

Nuo pradžios skaitliuojant, p-lė Ona Giliutė, Silvijos rolėje, buvo atsakanti. Ji yra savininke nemenko soprano, tad jos solo buvo malonus. Vaidino neblogai, dainavo dar geriau. Ji čia augus, tad neišvengiamas, nors neperžymus, amerikoniškas akcentas kaikuriems pilno rolės pasigerėjimo nesuteikė. Bet tai mažmožis.

P-lę M. Česnavičiutę nesykį scenoje teko matyti. Nors ji visuomet nebloga, bet Elzės rolėje nesulyginamai daugiau savo sceniškų gabumų parodė, negu kur kitur. Savo balsu labiau tinka į sopranus, negu altus, tad alto dainose savo balso pilnai parodyti neišgalėjo, nors ir jos alto solo turėjei gerėtis.

Garbingasis vyras, kuni gaikštis Tobbitum (p. V. Pukas) vaidino gerai. Tik, turbut, betėmydamas į savo rolės tinkamumą pamiršo, kad salė didelė ir kad ant scenos reik garsiau kalbėti, negu paprastuose pasišnekėjimuose. Kad prie pasistengimų rolę gyvai atvaidinti, butų pasistengęs garsiau kalbėti, butų galima buvę ir gerokai jį pagirti, bet del to vieno trukumo nuo smarkesnio pagirimo reik susilaikyti.

P. Jonui Viršuliui, kaipo dainininkui, pagirimo žodį reikia tarti. Poeto Laccy rolėje, žinoma, švelnumo reikia, perdaug didelis scenoje judėjimas netinka, bet neverėjo užmiršti, kad didesnis, negu parodė, scenoje gyvumas jo vaidinimą but daug geresniu padarys.

P-ui A. Kvederui, Vinco rolėje scenoj pasirodžius, šale sėdintis delegatas patėmija: "A, žinai, jis visai gerai vaidina!" Jo sceniški gabumai brooklyniečiams gerai žinomi, tad nebeapsimoka tuos pačius pagirimo žodžius kartoti. Reikia atsiminti, kad jisai, be to, yra vienu geriausių lietuvių solistų. Vienas mažas incidentas jo solo pasigerėjimą sugadino. Publikoj buta moterų su mažais vaikais. Vos p. A. Kvedarui solo dainuoti pradėjus, kitą savo vienatinę solo užtraukė publikoje mažas vaikas. Kol antrasai neprašytas solistas, nuraminti nesiduodantis, buvo išnešta ne vietoje pradėtą rėksmo skundą baigti už salės durų, p. A. Kvedaro solo buvo arti baigos. Tiek to.

Kaimo mergų rolės: Molė (P. Starkevičiutė), Polė (S. Urbonaitė), Dolė (V. Abraičiutė), nors neperžymios, bet gerai atliktos, prie scenos pagražinimo dikčiai prisidėjo.

Ketino dar pasirodyti Raulas, kerdžius, bet jo niekas nematė. Vienok vaidintojai taip dalykus pakreipė, kad netik jie, bet ir publika nepasigedo.

Beje, perstatymas buvo diktoj McCaddin salėj, kur scena didelė, dekoracijos geros kas Silvijos pašisekimui gelbėjo. Atsižymėjusioms vaidintojoms ir p. A. Kvedarui jų talento gerbėjai inteikė po gražų gėlių bukietą.

Po visam buta šokiai.

Publikos buvo tirštoka. Apačia pilna, tik galerija apytušti. Salės užpildymui pasitarnavo ir atsilankiusieji kongreso delegatai.

Jis.

IŠ PAN. Š. APREIŠKIMO PAR. GYVENIMO.

Iš garnio veikimo.

Jo mylista garnys paskučiausiu laiku apdovanojo lietuvškas šemynas:

Stanslovą ir Žofiją Juodius sunumi, kuris pakrikštytas Stanislovu-Jonu.

Kazimierą ir Marę Strazdus dukterimi, kuri pakrikštyta Anele.

Benediktą ir Benę Mačiulaičius dukterimi, kuri pakrikštyta Eufrozina - Anelė.

Stanislovą ir Oną Pusvaškius sunumi, kuris pakrikštytas Stanislovu.

"Gatvės Kalbėtojas".

Brooklyne vėl atgijo aidoblistas Grikštas ir ant gatvių kampų prakalbas laikyti pradėjo. Pereitą pėtnyčią teko išgirsti jo kalbos dalį. Tai tikrai "gatvės kalbėtojas", kaip amerikonai sako. Delei jo kalbos tuštumo ir net kvailumo salėse kalbėti jam vietos nebėr. Klausytojų ir savo mokslo pasekėjų jis jis tegali rasti tik prie saliunų ir ant gatvių kampų, kur visokio svieteilio praetnama.

Kalbėjo jis be jokios temos, be mažiausios logikos. Pašiepė nevykusiai Vyčius, išpėrė kailį socialistams, ypač 19 kuopai ir jos vadams, sakydamas, kad tai esą raudonu vėluku prisidengę kraujageriai, darbininkų išnaudotojai, kad jiems tik jų pilvas, o ne darbininkų reikalai rupi.

Nuo socialistų jis peršoko ant darbininkų judėjimo. Didžiausius zigzagus darydamas šokinėjo iš Arizonos į Petrogradą ir iš San Francisco į Berliną, New Yorką, Lisboną ir tt.

Kalbėtojas, apart savęs, nieko pasaulyje gero nesurado. Viską peikė, viską niekino, griovė. Kad klausytojų domą prie savo kalbos patraukti, retkarčiais ir neskaninų, šlykščių juokų užveždavo, kaip su vežimu.

P-as "speakeris" garsiu žmogumi tapti troškinu, ir didele gerkle, bet mažu išsilavinimu gyvai primena senovės Parnaso nevykusį giesmininką.

M—tas.

L. Vyčių 41 kuopos išvažiavimas gana gerai nusisekė.

Minėta kuopa liepos 22 d. surengė šeimyniška išvažiavimą į Maple Grove Parką. Išvažiavime matėsi daug iš artimųjų kuopų narių. O taipgi kitų Amerikos kolonijų vienas - kitas vytis matėsi. Mat, 5-tas L. Vyčių kongresas ant rytojaus turėjo prasidėti. Kaikurie iš delegatų teikėsi išreikšti savo mintis kaslink Brooklyno Vyčių ir kaip jie atrodo. Pirmas kalbėjo L. Vyčių centro raštininkas, ponas J. Šaliunas. Sakė matąs, kad tarpe Brooklyno Vyčių esant vienybė ir meilė, o ne kaip jam ten kas intikrinti mėgines. Toliau kalbėjo klerikas Navickas ir kiti svečiai. Visi užganėdinti jautėsi. Nuo kalbų neatsiliko ir 44 kuopos nariai. Dėkavojo ponui Šniečkui ir Žaruliui už jų gerą triusą.

Po užkandžio gana gražiai lietuviškai žaidė. Prieš eisiant namo Vyčiai uždainavo Vyčių himną, Lietuvos himną ir keletą tautiškų dainelių. Vadovavo Kar. Aniolų par. vargoninkas p. Lauraitis. Gaila, kad žaidimams vietelė prastesnioji teduota. Šiaip jau viskas gražiai ėjo. Jaunimo daug buvo.

Daugiau tokių vytiškų išvažiavimų!

44 kp. kor.

Tel. Stagg 1723.

Del geros Jusų, Jus vaiko arba šeimynos Fotografijos eikite pas savtautietį

VAINEIKĮ IR NARVYDĄ

Fotografuojame dienomis ir naktimis be skirtumo oro. Taipgi duodame dovanas del jaunavedžių.

Insitėmykite musų adresą:

VAINEIKIS IR NARVYDAS

499 Grand Street, Brooklyn, N. Y.

Naujai inrengta

„GARSO"

SPAUSTUVĖ

atlieka

Visokius Spaudos Darbus

Nuo mažiausio iki didžiausiam

GRAŽI, ARTISIŠKA SPAUDA

Kainos prieinamos

Apskaitliavimą už darbą prisiunčia pareikalavus.

Reikale visada kreipkitės antrašu:

„GARSAS"

456 Grand St., Brooklyn, N. Y.

JEI TROKŠTI APŠVIETOS

ar sveko maisto protui, tai skaityk dvisavaitinį iliustruotą jaunimo laikraštį **"VYTĮ".**

"VYTIS" yra vienatinis ir pirmutinis jaunimo laikraštis Amerikoje.

"VYTYJE" telpa geriausi raštai musų jaunų rašytojų literatų ir studentų.

"VYTYJE" rasi žinučių iš Amerikos bei Lietuvos jaunuomenės gyvenimo.

"VYTIS" leidžiamas tautiškai-katalikiškoj dvasioj.

"VYTĮ" leidžia Lietuvos Vyčių jaunimo organizacija.

Metams "VYTIS" kainuoja $1.50, pusmečiui 75c.

L. Vyčių organizacijos nariams "VYTIS" siunčiamas už mėnesines mokestis.

Prisiųsk savo antrašą ir už 2c. ženklelį, o vieną numerį pažiurėjimui prisiųsime veltui.

Visais reikalais kreipkitės:

"VYTIS"

1800 W. 46-th Street, Chicago, Ill.

"TIKYBA IR DORA"

laikraštis leidžiamas Kunigų Marijonų Chicagoje, eina du kartu į mėnesį.

Rašo apie tikėjimo dalykus, paduoda žinių iš katalikų visuomenės gyvenimo, duoda atsakymų į visokius užklausimus iš tikėjimo ir doros srities.

Kaina metams $1.00; vieno numerio — 5c.

Agentams už metinę prenumeratą duodame 30c., už pavienius numerius po 2c.

Adresas:

"TIKYBA IR DORA"

1631 W. North Avenue, Chicago, Ill.

Kas nori gauti vieną numerį, turi atsiųsti 1c. krasos ženklelį.

BRIDGEPORT, CONN.

Susiv. L. R. K. A. 9-tos kuopos susirinkimas bus nedėlioj, liepos 29 d., šv. Jurgio parapijos bažnytinėj salėj, Park ave., 6 val. vakare.

Nariai visi prašomi susirinkti, nes turime daug naujų ir svarbių dalykų apir visos organizacijos. Pracitame susirinkime nutarta surengti pramogėlė. Taigi jau laikas pasitarti. Ateikite visi nariai ir taip pat pasirupinkite atsivesti naujų prisirašyti.

U. A. Matuzaitė

Prot. rašt.

Kuliavas ir Bundonis

Shoe Store

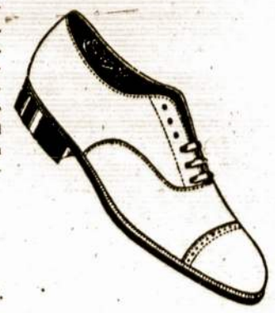

Užlaikome geriausių rųšių čevevykus vyrams, moterims ir vaikams. Čevevykai geriausių formų, kaip W. L. Douglas, Emerson ir kitų geriausių išdirbysčių. Kainos teisingos ir prieinamos. Ypačiai užprašome mus krautuvę plankyti lietuvius, o užtikriname, kad nt visados liksite patenkintais musų kostumeriais. Atminkite adresą, užeiami pas

BUNDONIS BROS.

183 Bedford Avenue,

Kamp. No. 7-th St., **BROOKLYN, N. Y.**

"ŽVIRBLIS"

Juokų, satyros, pašaipos, mokslo, dailės ir literaturos Laikraštis.

"Žvirblis" yra geriausias ir linksmiausias laikraštis visame pasaulyje. "Žvirblio" žinios yra taip indomios ir teisingos, kad net visų viešpatijų karaliai prieš valgį, po valgio, rytą ir vakarą skaito "Žvirblį" ir negali juo atsigerėti.

"Žvirblio" juokai ir devyniomis pėtnyčiomis surugusius žmones pralinksmina; vyrai, moterys ir vaikai, "Žvirblio" pasiskaitę sako, kad už jį nieko pasaulyje nėra geresnio.

"Žvirblio" moksliškumui niekas negali prilygti, "Žvirblio" išradimais pasinaudoja net šio pasaulio mokslavyriai. Todel jei norite buti civilizuoto pasaulio civilizuotais žmonėmis — skaitykite visi "Žvirblį".

"Žvirblio" kaina metams **vienas doleris.**

"Žvirblio" sostapilio antrašas toks:

"ŽVIRBLIS"

242 W. Broadway, So. Boston, Mass.

"Žvirbliui" tuojaus reikalingi agentai.

Tel. 2320 Greenpoint

J. GARŠVA

Graborius (Undataker) Laidotuvių Direktorius

Išbalsamuoju ir laidoju numirusius ant visokių kapinių.

Parsamdau Automobilius ir Karietas Veselijoms, Krikštynoms ir šiaip pasivažinėjimams.

144 N. 5-th St. BROOKLYN, N. Y. OFISAI: **264 Front St. C. BROOKLYN, N. Y.**

Tel. 7867 Main.

Amrikos Lietuvių Kat. Savaitinis Laikraštis

"ŽVAIGŽDĖ"

"ŽVAIGŽDĖ" tai seniausias Amerikos lietuvių katalikų laikraštis.

"ŽVAIGŽDĖ„ yra smagiausias laikraštis: talpina paskiausias žinias iš viso pasaulio, jas aprašydama aiškia ir suprantama kalba.

"ŽVAIGŽDĖ" paduoda daug žinių iš katalikų gyvenimo Amerkoje ir kituose pasaulio kraštuose.

"ŽVAIGŽDĖS" kiekviename numeryje telpa nemaža žinių iš Tėvynės — Lietuvos.

"ŽVAIGŽDĖS" motto buvo ir bus — **Dievas, Tėvynė ir Teisybė.**

"ŽVAIGŽDĖS" kaina metams Amerikoje $2.00, Lietuvoje 4 rubliai.

"ŽVAIGŽDĖ" siunčiama dovanai ant pažiurėjimo kiekvienam, kuris prisiunčia savo adresą.

"ŽVAIGŽDĖS" adresas:

"ŽVAIGŽDĖ"

3654 Richmond Street, Philadelphia, Pa.

REIKALINGAS ZECERIS

Reikalingas tuojaus zeceris prie "job'sų", gerai suprantąs savo amatą. Dar butų geriau, jei bent kiek ir ant "linotype" mokėtų statyti. Susižinoti "Garso" Administracijoje.

Bell Phone, Dickinson 2995 R.

Dr. Ignotas Stankus

1210 S. Broad St., Philadelphia, Pa.

Physician and Surgeon (lietuvis gydytojas ir chirurgas pabaiges Indianos Universiteta) Gydo visokias ligas vyru, moteriu ir vaiku. Daro operacijas. Ofiso valandos: 9-11 rito, 2-4 po piet. 7-9 vakaro. Nedelioms: 9-11 rito 1-4 po piet.